



Sun Java™ System
Calendar Server 6
管理指南

2004Q2

Sun Microsystems, Inc.
4150 Network Circle
Santa Clara, CA 95054
U.S.A.

文件號碼：817-7089

Copyright © 2004 Sun Microsystems, Inc., 4150 Network Circle, Santa Clara, California 95054, U.S.A.。版權所有。

Sun Microsystems, Inc. 對本文件所述產品所採用的技術擁有相關智慧產權。特別是 (但不僅限於)，這些智慧產權可能包括一項或多項在 <http://www.sun.com/patents> 上列出的美國專利，以及一項或多項美國和其他國家/地區的其他專利或待批專利。

本產品包含 SUN MICROSYSTEMS, INC. 的機密資訊和商業秘密。未經 SUN MICROSYSTEMS, INC. 事先明確的書面許可，禁止使用、公開或複製本產品。

美國政府權利 - 商業軟體。政府使用者均應遵守 Sun Microsystems, Inc. 的標準授權合約和 FAR 及其增補文件中的適當規定。

本發行物可能包括由協力廠商開發的材料。

產品的某些部分可能源自 Berkeley BSD 系統，並經加州大學授權。UNIX 是在美國和其他國家/地區的註冊商標，由 X/Open Company, Ltd. 獨家授權。

Sun、Sun Microsystems、Sun 徽標、Java、Solaris、JDK、Java Naming and Directory Interface、JavaMail、JavaHelp、J2SE、iPlanet、Duke 徽標、Java 咖啡杯徽標、Solaris 徽標、SunTone Certified 徽標和 Sun ONE 徽標是 Sun Microsystems, Inc. 在美國和其他國家/地區的商標或註冊商標。

所有 SPARC 商標均在授權下使用，它們是 SPARC International, Inc. 在美國和其他國家/地區的商標或註冊商標。帶有 SPARC 商標的產品均基於 Sun Microsystems, Inc. 開發的架構。

Legato 和 Legato 徽標是註冊商標，Legato NetWorker 是 Legato Systems, Inc. 的商標或註冊商標。Netscape Communications Corp 徽標是 Netscape Communications Corporation 的商標或註冊商標。

OPEN LOOK 和 Sun(TM) 圖形使用者介面由 Sun Microsystems, Inc. 為其使用者和被授權者開發。Sun 感謝 Xerox 在研究和開發電腦業中視覺化或圖形使用者介面這個觀念上所作的領先努力。Sun 保有 Xerox 對 Xerox 圖形使用者介面非獨佔性的授權，這項授權也涵蓋獲得 Sun 授權使用 OPEN LOOK GUI 並符合 Sun 的書面授權合約的廠商。

本服務手冊所涵蓋的產品和包含的資訊受到美國出口控制法規的控制，並可能受到其他國家/地區進出口法規的管轄。嚴禁核子武器、飛彈、生化武器或海上核動力裝備等最終用途或最終使用者直接或間接使用本產品。嚴禁向受到美國禁運的國家/地區或美國出口除外清單 (包括但不僅限於被拒人清單和特別指定的國家/地區清單) 上標識的實體出口或再出口本產品。

本文件以「現狀」提供，所有明示或暗示的條件、陳述與保證，均恕不負責，包括對於適銷性、特定用途的適用性或非侵權行為的任何暗示性保證在內，除非此免責聲明在法律上被認為無效。

目錄

程序清單	17
表格清單	19
圖清單	21
關於本指南	23
誰應閱讀本指南	23
需要瞭解的內容	24
本指南的組織架構	24
本指南中使用的文件慣例	25
固定間距字型	25
斜體字型	25
方括號 []	26
大括號 { }	26
垂直線 ()	26
指令行提示符號	26
相關協力廠商網站參照	26
存取 Sun 線上文件	27
第 1 章 簡介	29
Calendar Server 配置	30
單一伺服器最小配置	30
Calendar Server	30
Directory Server	31
Sun Java System Identity Server	31
一般使用者	32
網路前端 / 資料庫後端伺服器配置	34

Calendar Server	34
Directory Server	34
Sun Java System Identity Server	34
一般使用者	35
多台前端 / 後端伺服器配置	37
Calendar Server	37
Directory Server	37
Identity Server	37
一般使用者	37
Calendar Server 安裝	39
安裝後的配置	39
Calendar Server 管理員	40
Calendar Server 管理員 (calmaster)	40
Calendar Server 使用者和群組	41
超級使用者 (root)	41
代理管理員登入	41
Calendar Server 一般使用者管理	42
建立 Calendar Server 使用者	43
認證 Calendar Server 使用者	43
Calendar Server 使用者喜好設定	44
行事曆群組	44
Calendar Server 資料	44
Calendar Server 資料格式	44
行事曆資料的匯入和匯出	45
用於資料交換的行事曆連結	45
Calendar Server 警示	45
Calendar 存取控制	46
安全 Calendar Server 登入	46
使用者存取控制	46
存取控制清單 (ACL)	47
Who	48
What	48
How	49
Grant	50
ACE 範例	50
放置 ACL 中的 ACE	51
Calendar Server 內部子系統	51
協定子系統	52
核心子系統	52
資料庫子系統	52
Calendar Server 服務	53
管理服務 : csadmin	53
HTTP 服務 : cshttpd	53

事件通知服務 (ENS) : csnotifyd 和 enpd	54
分散式資料庫服務 : csdwpd	54
Calendar Server API 和 SDK	54
Web 行事曆存取協定 (WCAP)	55
Calendar Server API (CSAPI)	55
事件通知服務 (ENS) API	56
代理認證 SDK (authSDK)	56
第 2 章 配置您的 LDAP 目錄	59
更新您的 LDAP 目錄	60
已經安裝 Sun Java System Directory Server	60
已經自訂 Directory Server	61
不使用 Sun 產品作為目錄伺服器	61
使用 comm_dssetup.pl 更新	61
comm_dssetup.pl 的功能	62
執行 comm_dssetup.pl 的需求	62
收集執行 comm_dssetup.pl 所需的資訊	62
決定使用哪個模式	63
執行 comm_dssetup.pl	64
無訊息模式	65
範例	67
互動模式	67
手動更新模式檔案	73
Sun Directory Server	73
Netscape Directory Server	74
解決 LDAP 模式目錄中發生衝突的 OID	76
第 3 章 配置 Calendar Server	77
收集配置資訊	78
管理選項、使用者喜好設定選項及認證選項	78
電子郵件與電子郵件警示選項	79
運行時間配置選項	79
Calendar Server 啟動	80
資料庫、日誌和暫存檔目錄	80
執行 csconfigurator.sh	81
[歡迎] 面板	82
[管理、使用者喜好設定及認證] 面板	83
[電子郵件與電子郵件警示] 面板	84
[運行時間配置] 面板	85
[選取目錄] 面板	87
[準備配置] 面板	88
[配置摘要] 面板	89

第 4 章 遷移公用程式	91
Calendar Server 遷移公用程式簡介	92
元件資料庫遷移公用程式	92
LDAP 資料庫遷移和升級公用程式	93
遷移公用程式示意圖	94
遷移網站	96
ics2migrate	97
遷移需求	97
遷移的內容？	97
遷移程序	98
在您的 2.x Berkeley 資料庫中執行 db_recover	99
下載並安裝 Calendar Server 5.1.1	99
升級 2.x 行事曆資料庫	99
遷移資料 (執行 ics2migrate)	100
檢查遷移結果	102
遷移範例	102
在無訊息模式下遷移	102
僅遷移行事曆資料庫	102
僅遷移 LDAP 使用者資訊	103
同時遷移行事曆資料庫與 LDAP 使用者資訊	103
csmig	103
csmig 功能	104
csmig 需求	104
csmig 語法	105
csmig 遷移步驟	106
配置您的 LDAP 目錄伺服器	106
進行虛擬執行測試	106
遷移您的生產資料	108
csmig 提示與疑難排解	110
csvdmig	112
csvdmig 語法	112
csvdmig 範例	113
第 5 章 設定託管網域	115
託管網域的簡介	116
LDAP 目錄的組織結構	116
Sun LDAP 模式 2	117
Sun LDAP 模式 1	117
Calendar Server 登入	119
交叉網域搜尋	119
對非託管網域環境的支援	120
遷移至託管網域環境	120
使用由 Messaging Server 建立的網域	123

第 6 章 設定高可用性 (HA) 配置	125
HA 配置的需求	126
安裝和配置	127
以 root 使用者身份登入	128
準備叢集中的每個節點	128
安裝 Sun 產品與套裝軟體	128
節點 1	129
節點 2	129
選取 Calendar Server 安裝目錄	129
安裝共用元件	130
配置邏輯主機	130
啓動儲存資源	131
配置 Calendar Server	131
重新定位 Calendar Server 配置目錄	132
若要變更 /opt/SUNWics5/cal 中的符號式連結：	132
若要變更 /opt/SUNWics5/lib 中的符號式連結：	133
若要變更 /opt/SUNWics5/lib 中的符號式連結：	133
編輯 Calendar Server ics.conf 檔案	134
啓動 HA Calendar Server	135
驗證 HA 配置	135
啓動與停止 Calendar Server HA 服務	136
相關文件	136
第 7 章 配置 SSL	137
爲 Calendar Server 配置 SSL	138
建立 SSL 證書資料庫	138
Mozilla 工具	138
程式庫路徑變數	138
範例檔案與目錄	139
請求與匯入來自根認證機構 (CA) 的證書	141
在 ics.conf 檔案中配置 SSL 參數	142
疑難排解 SSL	143
檢查 cshttpd 程序	144
驗證證書	144
查閱 Calendar Server 日誌檔	144
連線至 SSL 連接埠	144
第 8 章 配置單次登入	145
透過 Identity Server 配置 SSO	145
透過 Identity Server 使用 SSO 的注意事項	147
透過通訊伺服器信任圈技術配置 SSO	147

第 9 章 配置行事曆查找資料庫 Plug-in	151
CLD Plug-in 簡介	151
CLD Plug-in 如何運作	152
用於 CLD Plug-in 的配置	153
多台前端伺服器與多台後端伺服器	153
配置前端伺服器	154
用於前端伺服器的範例配置參數	156
配置後端伺服器	156
用於後端伺服器的範例配置參數	157
多台前端/後端伺服器	157
配置前端/後端伺服器	159
用於每台前端/後端伺服器的範例配置參數	160
維護前端和後端伺服器之間的安全	160
設定 DWP 連線的認證	161
提昇 CLD Plug-in 的效能	162
清除 CLD 快取記憶體	162
將行事曆移至其他後端伺服器	162
第 10 章 管理 Calendar Server	167
啟動和停止 Calendar Server	167
使用 start-cal 和 stop-cal 公用程式	168
疑難排解 start-cal 和 stop-cal 公用程式	169
管理群組排程引擎佇列	170
關於 GSE	170
關於 GSE 佇列	170
監視 Calendar Server	171
列出計數器統計資料	171
監視 Calendar Server 日誌檔	172
對 Calendar Server 執行 Ping 作業	174
更新 Calendar Server 配置	174
關閉舊的 Calendar Express UI	175
第 11 章 管理網域	177
建立新網域	178
建立新網域	178
設定網域特定屬性與喜好設定	178
管理網域	179

第 12 章 管理使用者和資源	181
兩種佈建工具	181
準備佈建使用者和資源	182
必需的 mail 屬性	182
電子郵件別名 (mailalternateaddress 屬性)	183
檢查使用者是否能使用行事曆功能	184
啟用使用者	184
管理 Calendar Server 使用者	185
顯示使用者資訊	185
停用和啟用使用者	185
刪除使用者	186
重設使用者屬性	186
重新命名使用者	187
管理 LDAP 屬性	187
列出 LDAP 屬性	187
增加 LDAP 屬性	187
刪除 LDAP 屬性	188
第 13 章 管理行事曆	189
行事曆管理簡介	190
行事曆類型	190
用於行事曆的模式 1 工具	190
用於行事曆的模式 2 工具	191
建立行事曆唯一識別碼 (calid)	191
Calid 語法	191
行事曆 ID 建立規則	192
將非託管 Calid 轉換為託管網域格式 Calid	192
自動佈建使用者行事曆	193
行事曆存取控制	194
存取控制的配置參數	194
公開與私人事件和工作過濾器	195
存取控制的指令行公用程式	195
建立行事曆	196
使用 cscal 建立使用者行事曆	196
準備建立資源行事曆	197
建立資源行事曆	198
管理使用者行事曆	199
顯示行事曆	199
刪除行事曆	200
停用和啟用行事曆	200
修改行事曆特性	201
從行事曆中移除特性	201
回復「遺失的」行事曆	201

管理資源行事曆	202
顯示資源行事曆和屬性	202
修改資源行事曆	202
停用和啓用資源行事曆	202
刪除資源行事曆	203
連結至行事曆	203
匯入和匯出行事曆資料	204
匯出行事曆資料	204
匯入行事曆資料	204
第 14 章 管理 Calendar Server 資料庫	205
Calendar Server 資料庫檔案	206
使用 csdb 來管理行事曆資料庫	207
指定目標資料庫	207
檢視行事曆資料庫狀態	207
回復損毀的資料庫	208
刪除行事曆資料庫	208
偵測資料庫損毀以及從中回復	208
將資料遺失減到最少	209
檢查與重建行事曆資料庫	209
檢查行事曆資料庫是否損毀	210
重建行事曆資料庫	210
使用傾印和載入程序回復行事曆資料庫	212
行事曆資料庫版本	212
最佳慣例：行事曆儲存管理與維護	213
第 15 章 備份與復原 Calendar Server 資料	215
備份 Calendar Server 資料	216
備份行事曆資料庫至目錄	216
備份指定行事曆至檔案	217
備份使用者的預設行事曆至檔案	217
復原 Calendar Server 資料	218
復原行事曆資料庫	218
從備份目錄復原行事曆	218
從檔案復原行事曆	219
復原使用者的預設行事曆	219
使用 Sun StorEdge Enterprise Backup™ 或 Legato Networker®	220
Calendar Server 備份 / 復原檔案	220
使用 Sun StorEdge Enterprise Backup 軟體或 Legato Networker 備份 Calendar Server 資料	221
使用 Sun StorEdge Enterprise Backup 軟體或 Legato 軟體復原 Calendar Server 資料	222

第 16 章 管理刪除日誌資料庫	223
刪除日誌資料庫的建立	223
查詢刪除日誌資料庫	224
清除刪除日誌資料庫	225
自動清除刪除日誌資料庫	225
手動清除刪除日誌資料庫	226
對刪除日誌資料庫使用 CLI 公用程式	226
第 17 章 管理 Calendar Server 時區	227
Calendar Server 時區簡介	228
管理 Calendar Server 時區	230
增加新時區	230
修改現有時區	232
第 18 章 使用 Instant Messaging 快顯提醒通知	233
快顯提醒通知作業	233
快顯提醒通知架構流程	234
配置 Instant Messaging 快顯	234
Instant Messaging Server 配置	235
Calendar Server 配置	235
Instant Messenger 配置	236
第 19 章 調校 Calender Server 效能	237
為 LDAP 目錄伺服器建立索引	238
提昇 DWP 環境中的行事曆搜尋效能	238
為 icsCalendarOwned 屬性建立索引	239
設定 nsSizeLimit 與 nsLookthroughLimit 參數	239
啓用 CLD 快取記憶體選項	240
使用 LDAP 資料快取記憶體選項	240
使用 LDAP 資料快取記憶體注意事項	240
主要/從屬 LDAP 配置	241
LDAP 資料快取記憶體	242
限制	242
LDAP 資料快取記憶體配置參數	243
使用 CLD 快取記憶體選項	244
對階段作業資料庫使用基於記憶體的檔案系統	244
使用跨多個 CPU 的負載平衡功能	245
使用逾時值	245
csadmind 的逾時值	245
一般使用者的 HTTP 逾時值	246
GSE 佇列逾時值	246
使用更新檢視選項	247

停用 Calendar Express 工具條重新繪製選項	247
用戶端瀏覽器中的 XSL 描繪	248
附錄 A 目錄配置工作表	251
Calendar Server 配置工作表	253
管理、使用者喜好設定和認證面板工作表	253
電子郵件與電子郵件警示工作表	254
運行時間配置工作表	254
資料庫、日誌和暫存檔目錄工作表	255
附錄 B Calendar Server 配置工作表	257
管理、使用者喜好設定和認證面板工作表	258
電子郵件與電子郵件警示工作表	259
運行時間配置工作表	260
資料庫、日誌和暫存檔目錄工作表	261
附錄 C 高可用性 (HA) 配置工作表	263
Calendar Server HA 配置工作表	264
Calendar Server 安裝工作表	265
Calendar Server 配置工作表	265
附錄 D Calendar Server 指令行公用程式參照	269
執行指令行公用程式	270
指令行公用程式的語法	270
指令行公用程式的使用規則	271
程序檔中的回覆碼	271
指令行公用程式表格	271
csattribute	272
需求	273
語法	273
範例	274
csbackup	275
需求	275
語法	275
範例	277
cscal	278
需求	278
語法	278
範例	280
csclean	282
需求	282
語法	282

範例	283
cscomponents	284
需求	284
語法	284
範例	285
csdb	286
需求	286
語法	286
範例	288
csdomain	289
需求	289
語法	290
LDAP 屬性和特性名稱	292
範例	298
csexport	299
需求	299
語法	299
範例	300
csimport	301
需求	301
語法	301
範例	302
csmonitor	303
語法	303
csplugin	305
需求	305
語法	305
範例	307
cspurge	307
需求	307
語法	307
範例	308
csrename	309
需求	309
語法	309
範例	310
csresource	311
需求	311
語法	311
範例	313
csrestore	314
需求	314
語法	315

範例	316
csschedule	317
需求	317
語法	317
範例	319
csstart	320
需求	320
語法	320
範例	322
csstats	323
需求	323
語法	323
範例	324
csstop	325
需求	325
語法	325
範例	327
csstored.pl	328
需求	328
語法	328
cstool	330
需求	330
語法	330
範例	331
csuser	332
需求	332
語法	333
範例	335
start-cal	336
需求	336
語法	336
範例	337
stop-cal	337
需求	337
語法	337
範例	337
附錄 E Calendar Server 配置參數	339
編輯 ics.conf 配置檔案	339
配置參數 (ics.conf) 檔案	341
本機配置	342
行事曆儲存區配置	345
行事曆日誌資訊配置	348

服務配置	349
SSL 配置	354
託管網域配置	355
警示通知配置	356
行事曆查找資料庫配置	357
單次登入 (SSO) 配置	361
透過 Identity Server 配置 SSO	361
透過通訊伺服器信任圈技術配置 SSO	362
群組排程引擎 (GSE) 配置	363
資料庫配置	364
ENS 訊息的行事曆資料庫參數	365
Calendar Server API 配置	367
事件通知伺服器 (ENS) 配置	368
使用者介面 (UI) 配置	372
csmonitor 公用程式配置	373
計數器配置 (counter.conf) 檔案	374
警示計數器	375
磁碟使用率計數器	375
HTTP 計數器	376
群組排程計數器	376
認證計數器	377
WCAP 計數器	377
資料庫計數器	377
伺服器回應計數器	378
階段作業狀態計數器	378
通知訊息	379
Calendar Server Mail 參數	380
事件的特殊字元序列	381
日期子格式	382
範例	382
條件列印	383
工作通知的特殊字元序列	384
日期的特殊字元序列	386
簡單事件提醒通知範例	387
複雜事件提醒通知範例	389
字彙表	391
索引	393

程序清單

執行 comm_dssetup.pl :	65
手動更新 Directory Server :	74
若要手動更新 Netscape Directory Server 4.12 或 4.16，請 :	74
若要將您的資料庫升級至 3.2.9 版，請 :	99
針對模式 1 啟用行事曆功能	123
針對模式 2 啟用行事曆功能	124
安裝與配置 Calendar Server HA 配置	127
Sun Java Enterprise System 文件	136
Sun Cluster 文件	136
建立證書資料庫	139
請求與匯入來自根認證機構的證書	141
start-cal 公用程式會以如下順序啟動 Calendar Server 服務 :	168
若要使用 start-cal 指令啟動 Calendar Server，請 :	168
若要使用 stop-cal 指令停止 Calendar Server，請 :	168
若要在 Solaris 作業系統上停止 Calendar Server 程序，請 :	169
列出 GSE 佇列中的項目	171
刪除 GSE 佇列中的項目	171
若要列出統計資訊 :	172
特別列出有關 httpstat 計數器物件的統計資料 :	172
列出有關 wcapstat 計數器物件的統計資料 :	172
日誌事件嚴重性級別	173
檢查行事曆資料庫是否損毀	210
重建行事曆資料庫	211
執行傾印和載入程序	212

增加新時區	230
修改現有時區	232
icsAllowRights 屬性：csdomain 公用程式	292
icsExtendedDomainPrefs 屬性：csdomain 公用程式	294
其他 LDAP 目錄屬性：csdomain 公用程式	297
若要編輯 ics.conf 檔案：	340

表格清單

表 1-1	Calendar Server 管理員配置參數	40
表 1-2	存取控制項目 (ACE) 字串的 Who 格式	48
表 1-3	存取控制項目 (ACE) 字串的 What 值	48
表 1-4	存取控制項目 (ACE) 字串的 How 類型	49
表 1-5	存取控制項目 (ACE) 字串的 Grant 值	50
表 2-1	決定使用哪個模式	64
表 2-2	Directory Server 設定程序檔 (comm_dssetup.pl) 選項	66
表 2-3	由 comm_dssetup.pl 索引的屬性	71
表 2-4	LDAP 模式目錄中的 Calendar Server OID	76
表 3-1	使用者喜好設定目錄選項	78
表 3-2	Calendar Server 管理員選項	79
表 3-3	電子郵件與電子郵件警示選項	79
表 3-4	運行時間配置選項	79
表 3-5	Calendar Server 啟動選項	80
表 3-6	資料庫、日誌和暫存檔目錄選項	80
表 4-1	遷移 Calendar Server 2.x 資料	97
表 4-2	遷移 LDAP 屬性	98
表 4-3	ics2migrate 選項	101
表 5-1	用於託管網域支援的配置參數	120
表 6-1	Calendar Server HA 配置支援的軟體	126
表 6-2	Calendar Server HA 配置所需的 Sun 產品與套裝軟體	129
表 6-3	HA 配置的 Calendar Server 配置選項	131
表 7-1	配置 SSL 所需的 ics.conf 參數	142
表 8-1	用於透過 Identity Server 使用 SSO 的 Calendar Server 配置參數	146
表 8-2	透過通訊伺服器信任圈技術使用的 Calendar Server SSO 參數	148
表 8-3	透過通訊伺服器信任圈技術使用的 Messaging Server SSO 參數	149
表 9-1	用於認證 DWP 連線的後端配置參數	160

表 9-2	用於認證 DWP 連線的前端配置參數	161
表 10-1	Calendar Server 日誌檔	172
表 10-2	Calendar Server 日誌錯誤嚴重性級別	173
表 13-1	存取控制配置參數	194
表 13-2	存取控制的指令行公用程式	195
表 13-3	ics.conf 檔案中的資源行事曆配置參數	198
表 14-1	Calendar Server 資料庫檔案	206
表 16-1	用於自動清除刪除日誌資料庫的配置參數	225
表 16-2	支援刪除日誌資料庫的公用程式	226
表 19-1	受延遲影響的 Calendar Server LDAP 屬性	241
表 19-2	LDAP 資料快取記憶體配置參數	243
表 19-3	管理服務 (csadmin) 的 HTTP 逾時值	246
表 19-4	ics.conf 中用於一般使用者的 HTTP 逾時值 (cshttpd 服務)	246

圖清單

圖 1-1	單一伺服器 Calendar Server 最小配置	33
圖 1-2	網路前端 / 資料庫後端伺服器配置	36
圖 1-3	多台前端 / 後端伺服器配置	38
圖 1-4	Calendar Server 內部子系統邏輯流程	51
圖 3-1	Calendar Server 配置程式 [歡迎] 面板	82
圖 3-2	Calendar Server 配置程式 [管理、使用者喜好設定及認證] 面板	83
圖 3-3	Calendar Server 配置程式 [電子郵件與電子郵件警示] 面板	84
圖 3-4	Calendar Server 配置程式 [運行時間配置] 面板	85
圖 3-5	Calendar Server 配置程式 [選取目錄] 面板	87
圖 3-6	Calendar Server 配置程式 [準備配置] 面板	88
圖 3-7	Calendar Server 配置程式 [摘要] 面板	89
圖 4-1	執行 Calendar Server 遷移公用程式的示意圖	95
圖 4-2	配置條件	96
圖 5-1	使用 LDAP 模式 2 的 LDAP 目錄組織結構	117
圖 5-2	使用 LDAP 模式 1 的 LDAP 目錄組織結構	118
圖 9-1	多台前端伺服器與多台後端伺服器	154
圖 9-2	多台前端 / 後端伺服器	158
圖 17-1	timezones.ics 檔案中的 America/Los_Angeles 時區表示法	229

關於本指南

本指南說明如何管理 Sun Java™ System Calendar Server 6 2004Q2 (Calendar Server)，以前稱為 Sun™ ONE Calendar Server。

Calendar Server 為企業和服務供應商集中化行事曆功能和排程提供網路型可延伸解決方案。Calendar Server 支援個人行事曆以及群組和資源排程。

本章包含以下主題：

- [誰應閱讀本指南](#)
- [需要瞭解的內容](#)
- [本指南的組織架構](#)
- [本指南中使用的文件慣例](#)
- [相關協力廠商網站參照](#)
- [存取 Sun 線上文件](#)

誰應閱讀本指南

本指南專門為 Calendar Server 管理員及負責管理和配置 Calendar Server 的專業支援人員而撰寫。

需要瞭解的內容

安裝和管理 Calendar Server 之前，您必須熟悉以下概念：

- Solaris™ 作業系統 (Solaris OS) 的基本管理程序
- 簡易目錄存取協定 (LDAP) (如果計劃使用 LDAP 目錄伺服器儲存使用者資訊)

本指南的組織架構

表 1 「Calendar Server 管理指南」的組織架構

章節或附錄	說明
關於本指南 (本章)	說明讀者、需求、組織架構、文件慣例及相關資訊。
第 1 章「簡介」	提供 Calendar Server 的高階簡介，包括元件、架構、介面與協定。
第 I 部分「Calendar Server 配置」	有關在安裝 Calendar Server 後對其進行配置與設定的章節。
第 2 章「配置您的 LDAP 目錄」	提供執行 <code>comm_dssetup.pl</code> 程序檔的說明。
第 3 章「配置 Calendar Server」	提供執行 <code>csconfigurator.sh</code> 程式的說明。
第 4 章「遷移公用程式」	提供各種遷移公用程式的說明。
第 5 章「設定託管網域」	如何配置具有託管網域的 Calendar Server。
第 6 章「設定高可用性 (HA) 配置」	說明如何設定高可用性環境。
第 7 章「配置 SSL」	說明如何設定與管理 SSL。
第 8 章「配置單次登入」	說明如何透過 Identity Server 或 Messaging Server (信任圈) 配置單次登入。
第 9 章「配置行事曆查找資料庫 Plug-in」	說明配置 CLD，該 CLD 可讓行事曆資料庫分布在多台伺服器上。
第 II 部分「Calendar Server 管理」	有關管理 Calendar Server 的章節。
第 10 章「管理 Calendar Server」	說明 Calendar Server 一般工作，例如啟動與停止服務。
第 11 章「管理網域」	如何建立、修改、刪除和列出託管網域環境的網域。
第 12 章「管理使用者和資源」	說明如何管理使用者 LDAP 項目和資源 LDAP 項目。
第 13 章「管理行事曆」	說明如何管理行事曆，包括存取控制。
第 14 章「管理 Calendar Server 資料庫」	說明如何管理和維護 Calendar Server 資料庫與資料。
第 15 章「備份與復原 Calendar Server 資料」	說明如何備份與復原 Calendar Server 資料。
第 16 章「管理刪除日誌資料庫」	說明如何管理刪除日誌資料庫 (<code>ics50deletelog.db</code>)。
第 17 章「管理 Calendar Server 時區」	說明 Calendar Server 如何處理時區以及如何增加新的時區表或修改軟體所提供的時區表。

表 1 「Calendar Server 管理指南」的組織架構 (續)

章節或附錄	說明
第 18 章 「使用 Instant Messaging 快顯提醒通知」	說明如何為行事曆事件設定 Instant Messaging 快顯提醒通知。
第 19 章 「調校 Calendar Server 效能」	說明如何調校 Calendar Server 以獲得最佳效能，包括使用 LDAP 資料快取記憶體。
第 III 部分 「附錄」	附錄
附錄 A 「目錄配置工作表」	收集 comm_dssetup.pl 資訊的工作表。
附錄 B 「Calendar Server 配置工作表」	收集 csconfigurator.sh 資訊的工作表。
附錄 C 「高可用性 (HA) 配置工作表」	提供用於規劃高可用性 (HA) 配置的工作表。
附錄 D 「Calendar Server 指令行公用程式參照」	Calendar Server 所包含的非 commadmin 指令行公用程式的參照。
附錄 E 「Calendar Server 配置參數」	ics.conf 參數的參照
字彙表	請參閱 「Sun Java Enterprise System Glossary」
索引	

本指南中使用的文件慣例

本指南使用 Solaris 作業系統的慣例。如果您要在其他作業系統上執行 Calendar Server，則每當出現 Solaris 檔案路徑時，請使用您作業系統的對等檔案路徑。

固定間距字型

固定間距字型字體用於表示顯示在電腦螢幕上的任何文字或您應鍵入的文字，還用於表示檔案名稱、識別名稱、函數與範例。

斜體字型

斜體字型字體表示安裝時輸入的特有資訊文字，它用於表示伺服器目錄路徑與名稱。例如，您將在本指南中看到以下形式的目錄路徑參照：

```
cal_svr_base/opt/SUNWics5/cal
```

在這些情況下，*cal_svr_base* 表示安裝 Calendar Server 6 2004Q2 的基底目錄或根目錄。

方括號 []

方括號 (或直括號) [] 中為可選參數。例如，csdb 公用程式 check 指令的語法為：
csdb check [dbdir]

dbdir 參數可選。如果省略 dbdir，則 csdb 公用程式會使用 ics.conf 檔案中指定的目前目錄。

大括號 { }

對於大括號 { } 中的一組項目，您必須選擇其一。例如，在以下語法中，您必須指定 -a 或 -f 選項：

```
{-a attr[=value] | -f filename}
```

垂直線 (|)

垂直線 (|) 用於分隔水平清單中的替代選項。例如，csdb 公用程式 create 或 delete 指令的語法就使用垂直線來指定您可以使用的各個選項：

```
csdb [-q|-v] [-t caldb|sessdb|statdb] create|delete [dbdir]
```

指令行提示符號

本指南的範例中未顯示指令行提示符號 (如 C-Shell 的提示符號 %，Korn shell 或 Bourne shell 的提示符號 \$)。您實際看到的提示符號取決於您使用的作業系統。除非特別說明，否則，請依本文件所示的形式輸入每個指令。

相關協力廠商網站參照

本文件提供協力廠商 URL，這些 URL 可提供額外的相關資訊。

注意

Sun 不負責本文件中提及之協力廠商網站的可用性。對於透過或在這類網站或資源上取得的任何內容、廣告、產品或其他材料，Sun 概不認同，也不承擔責任或義務。對於因使用或依賴此類網站或資源取得的任何內容、商品或服務而造成的或與之相關的實質或聲稱的損失，Sun 概不承擔責任或義務。

存取 Sun 線上文件

Calendar Server (包括適用於管理員、開發人員和一般使用者的文件) 位於以下網站：

http://docs.sun.com/coll/CalendarServer_04q2 和
http://docs.sun.com/coll/CalendarServer_04q2_zh_TW

以下 Calendar Server 文件以 PDF 和 HTML 格式提供：

- 「*Sun Java System Calendar Server 6 2004Q2 版本說明*」
- 「*Sun Java System Calendar Server 6 2004Q2 管理指南*」
- 「*Sun Java System Calendar Server 6 2004Q2 Developer's Guide*」
- 「*Sun Java System Communications Services 6 2004Q2 Schema Reference*」
- 「*Sun Java System Communications Services 6 2004Q2 Event Notification Service Guide*」
- 「*Sun Java System Communications Services 6 2004Q2 User Management Utility Administration Guide*」
- 「*Sun Java System Communications Services 6 2004Q2 Schema Migration Guide*」
- 「*Sun Java System Communications Express 6 2004Q2 Administration Guide*」
- 「*Sun Java System Communications Express 6 2004Q2 Customization Guide*」

一般使用者可以參閱以下任一使用者介面的線上說明：Sun Java System Calendar Express 或 Sun Java System Communications Express。

存取 Sun 線上文件

Sun Java™ System Calendar Server 6 2004Q2 (Calendar Server) 以前稱為 Sun™ ONE Calendar Server，是可為企業和服務供應商提供集中化行事曆功能和排程的網路型可延伸解決方案。Calendar Server 支援事件和工作的個人行事曆與群組行事曆，還支援資源 (如會議室和設備) 行事曆。

如需有關基本配置方案的資訊，請參閱位於以下網站上的「*Sun Java System Calendar Server 6 2004Q2 Deployment Planning Guide*」：

http://docs.sun.com/coll/CalendarServer_04q2 和
http://docs.sun.com/coll/CalendarServer_04q2_zh_TW

本章包含以下資訊：

- **Calendar Server 配置**
 - 單一伺服器最小配置
 - 網路前端 / 資料庫後端伺服器配置
 - 多前端 / 後端伺服器配置
- **Calendar Server 安裝**
- **安裝後的配置**
- **Calendar Server 管理員**
- **Calendar Server 一般使用者管理**
- **Calendar Server 資料**
- **Calendar 存取控制**
- **Calendar Server 內部子系統**
- **Calendar Server 服務**
- **Calendar Server API 和 SDK**

Calendar Server 配置

Calendar Server 配置會根據站點的特定需求而有所不同。本小節說明以下三種基本配置：

- [單一伺服器最小配置](#)
- [網路前端 / 資料庫後端伺服器配置](#)
- [多前端 / 後端伺服器配置](#)

本章提供以上配置的簡介。如需更多資訊，請參閱第 153 頁的「[用於 CLD Plug-in 的配置](#)」。

單一伺服器最小配置

在單一伺服器最小配置 (如圖 1-1 所示) 中，所有 Calendar Server 服務 (程序) 都在同一伺服器上執行，可以在同一 CPU (處理器) 中，也可以跨多個 CPU。目錄伺服器和 Sun Java System Identity Server 程序可以在同一伺服器或不同伺服器上執行。單一伺服器最小配置包括以下元件。

Calendar Server

單一伺服器上的 Calendar Server 實例包括以下服務：

- 管理服務 (csadmin 程序)，可為管理功能 (如啟動或停止 Calendar Server、建立或刪除行事曆使用者或資源，或擷取與儲存行事曆等指令) 提供支援。
- HTTP 服務 (cshttpd 程序)，可處理進來的 SHTML 和 WCAP 請求。
- 事件通知服務 (enpd 程序和 csnotifyd 程序)，如果您需要 Calendar Server 傳送事件通知，該服務可處理事件 (電子郵件) 通知。

如需有關 Calendar Server 服務的說明，請參閱第 53 頁的「[Calendar Server 服務](#)」。

當行事曆資料庫與 cshttpd 程序不在同一伺服器上時，資料庫連線協定 (DWP) 服務 (csdwpd 程序) 可提供網路功能，但由於資料庫在同一伺服器上，因此最小配置中不需要該服務。

Directory Server

Calendar Server 需要將行事曆使用者項目儲存在目錄伺服器中。然後，Calendar Server 會使用此目錄伺服器進行使用者認證以及儲存與擷取使用者喜好設定。Calendar Server 預設安裝支援在 LDAP 目錄 (例如 Sun Java System Directory Server，它可以與 Calendar Server 常駐在同一台機器上，也可以常駐在遠端伺服器上。) 中定義的使用者。

如果使用者已儲存在 LDAP 目錄中，您只需將目錄伺服器升級至 Directory Server 即可支援模式延伸，以允許使用者存取 Calendar Server。如需有關 Directory Server 的資訊，請參閱以下文件網站：

http://docs.sun.com/coll/DirectoryServer_04q2 和
http://docs.sun.com/coll/DirectoryServer_04q2_zh_TW

但是，如果願意，您可以使用 Calendar Server API (CSAPI) 來撰寫 Plug-in，以使用非 LDAP 目錄伺服器。該 API 在「*Sun Java System Calendar Server 6 2004Q2 Developer's Guide*」中有相關說明。

Sun Java System Identity Server

Sun Java System Identity Server (發行版本 2003Q4 (6.1) 或更高版本) 提供以下功能：

- `commadmin` 公用程式 — 使用該 CLI 公用程式來佈建和管理 Sun Java System 通訊伺服器 (包括 Calendar Server) 的託管 (虛擬) 網域、使用者、群組、社團組織、資源以及角色。

如需有關 `commadmin` 公用程式的資訊，請參閱「*Sun Java System Communications Services 6 2004Q2 User Management Utility Administration Guide*」。

- 單次登入 (SSO) — 您可以使用 Identity Server 為 Sun Java Enterprise System 伺服器 (包括 Calendar Server 和 Messaging Server) 實現 SSO。Identity Server 充當 Sun Java Enterprise System 伺服器的 SSO 閘道。只要所有伺服器都正確配置為使用 SSO，使用者登入 Identity Server 後便可存取其他伺服器。

請注意，您還可以使用信任圈技術透過 Messaging Server 實現 SSO。如需有關這兩種實現的更多資訊，請參閱第 8 章「[配置單次登入](#)」。

- Sun LDAP 模式 2 — 如果您要使用模式 2，則需要 Identity Server (發行版本 2003Q4 或更高版本)。

如需有關 Sun LDAP 模式 1 和 2 的更多資訊，請參閱位於以下網站上的「*Sun Java Enterprise System Technical Overview*」：

<http://docs.sun.com/>

Identity Server 可以在執行 Calendar Server 的同一伺服器上或在遠端伺服器上執行。

一般使用者

一般使用者可以透過使用兩種 Web 使用者介面 (UI) (即 Sun Java System Calendar Express 或 Sun Java System Communications Express) 之一從用戶端機器連線至 Calendar Server。如需有關任一使用者介面的資訊，請參閱各自的介面線上說明。Communications Express 還具有位於以下網站上的「Administration Guide」：

http://docs.sun.com/coll/CalendarServer_04q2 和

http://docs.sun.com/coll/CalendarServer_04q2_zh_TW

圖 1-1 單一伺服器 Calendar Server 最小配置

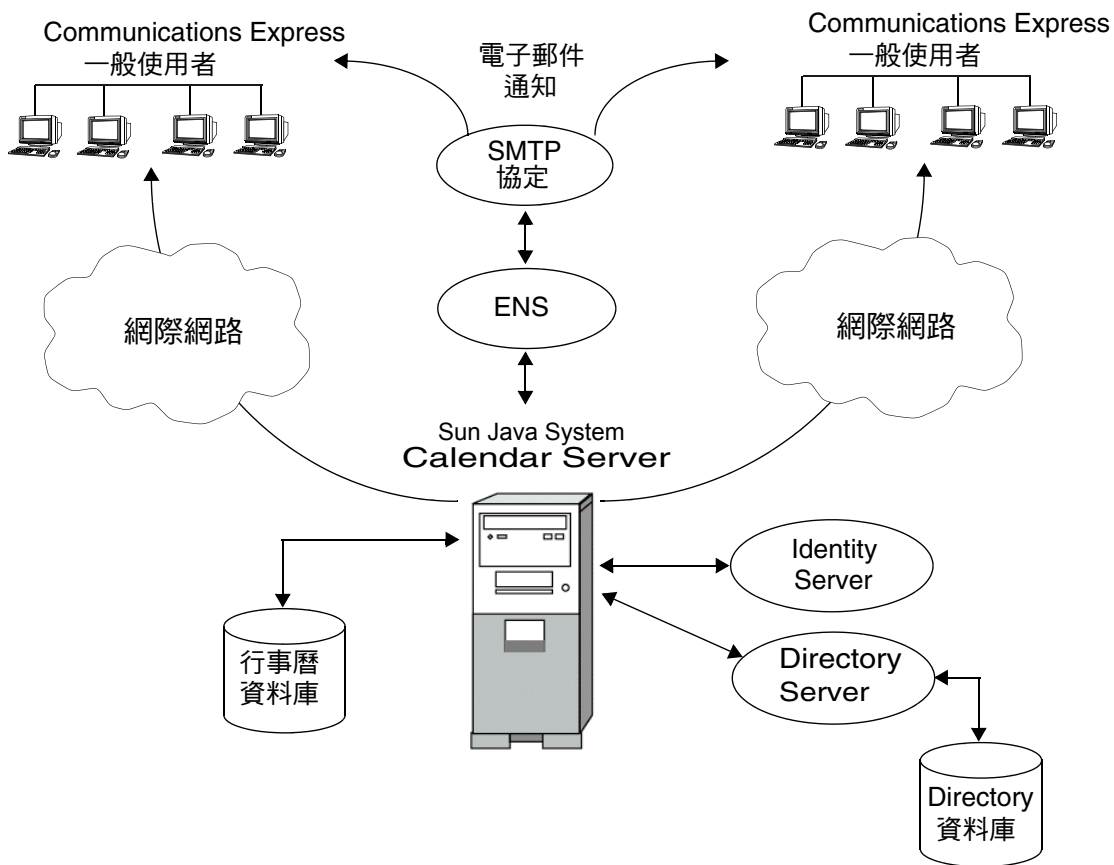

網路前端/資料庫後端伺服器配置

Calendar Server 透過將配置分布在多台前端伺服器和後端伺服器上，來支援延伸性。在每台伺服器上，Calendar Server 服務 (程序或常駐程式) 也可以分布在多個 CPU (或處理器) 上。

在網路前端 / 資料庫後端配置 (如圖 1-2 所示) 中，使用者使用資料庫連線協定 (DWP) 服務 (csdwpd 程序) 登入前端伺服器並連線至後端伺服器。行事曆資料庫僅可連線至後端伺服器。

Calendar Server

如下所示，Calendar Server 程序在前端伺服器和後端伺服器上執行：

- 使用者僅登入前端伺服器，因此各前端伺服器需要以下服務：
 - 管理服務 (csadmind 程序)
 - HTTP 服務 (cshttpd 程序)
- 各後端伺服器都連線至行事曆資料庫，因此各後端伺服器需要以下服務：
 - 管理服務 (csadmind 程序)
 - 事件通知服務 (enpd 和 csnotifyd 程序)
 - 資料庫連線協定 (DWP) 服務 (csdwpd 程序)，為用於行事曆資料庫的前端伺服器提供網路功能

在該配置中，使用者不登入後端伺服器，因此無需 HTTP 服務 (cshttpd 程序)。

如需有關 Calendar Server 服務的說明，請參閱第 53 頁的「[Calendar Server 服務](#)」。

Directory Server

可延伸的 Calendar Server 配置需要 [Directory Server](#) 來認證使用者並儲存使用者喜好設定。

Sun Java System Identity Server

您可以使用 Identity Server (發行版本 6.1 [發行版本 6 2003Q4] 或更高版本) 以實現單次登入 (SSO) 與使用 Sun LDAP 模式 2。若要佈建和管理託管 (虛擬) 網域、使用者、群組、社團組織、資源以及角色，請使用根據 Identity Server SDK 建立的使用者管理公用程式 commadmin。

一般使用者

一般使用者可以透過使用兩種 Web 使用者介面 (UI) (即 Sun Java System Calendar Express [舊的 UI] 或 Sun Java System Communications Express [新的統一 Web 用戶端]) 之一從用戶端機器連線至前端伺服器。

如需有關任一使用者介面的資訊，請參閱各自的介面線上說明。Communications Express 的其他文件位於以下網站：

http://docs.sun.com/coll/CalendarServer_04q2 和
http://docs.sun.com/coll/CalendarServer_04q2_zh_TW

圖 1-2 網路前端/資料庫後端伺服器配置

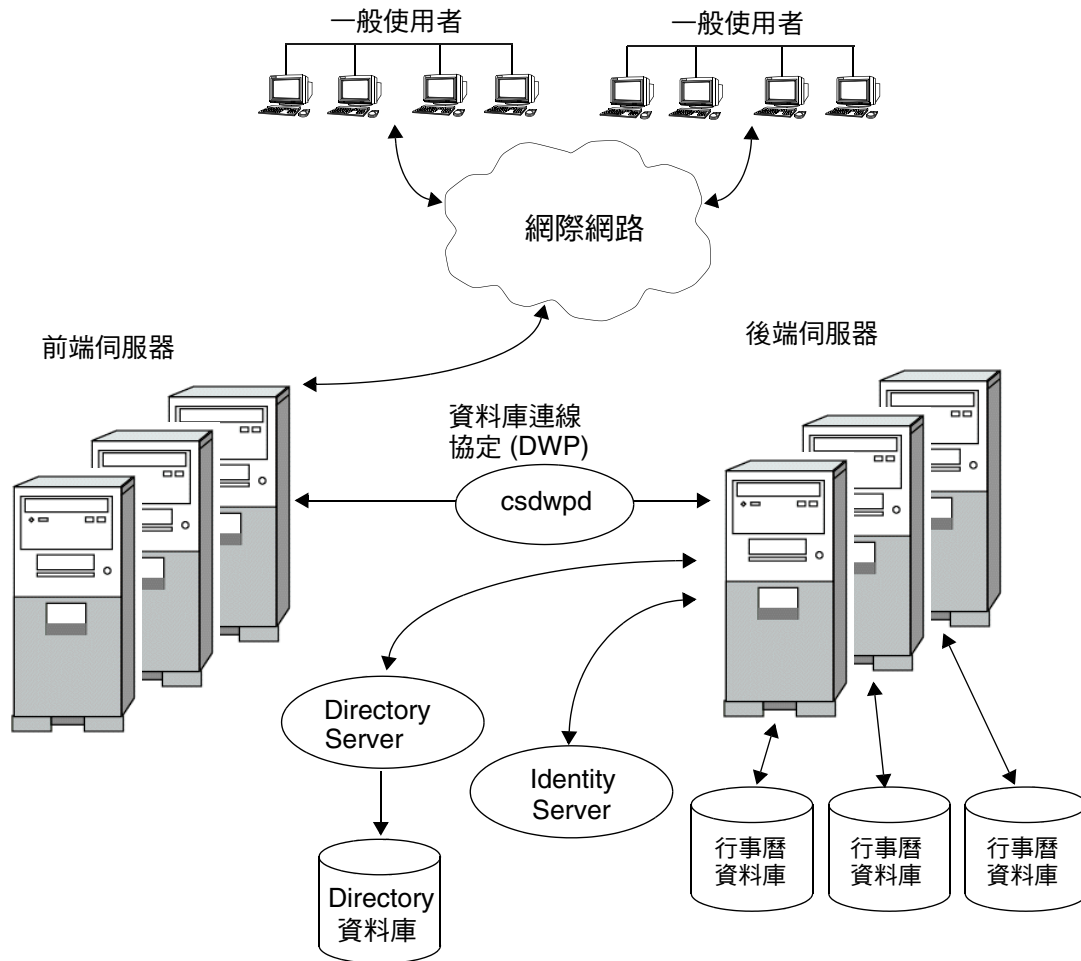

多台前端/後端伺服器配置

在多台前端/後端伺服器配置 (如圖 1-3 所示) 中, 使用者登入某台特定伺服器, 且每台伺服器都連線至行事曆資料庫。此配置可讓行事曆分布在不同的地理區域, 各行事曆位於其所有者登入 Calendar Server 時所在的伺服器上。

Calendar Server

每台前端/後端伺服器都需要所有的 Calendar Server 服務: 管理服務 (csadmin 程序)、HTTP 服務 (cshttpd 程序)、事件通知服務 (enpd 和 csnotifyd 程序) 以及資料庫連線協定 (DWP) 服務 (csdwpd 程序)。

如需有關 Calendar Server 服務的說明, 請參閱第 53 頁的「Calendar Server 服務」。

Directory Server

多台前端/後端伺服器配置需要 Directory Server 來認證使用者並儲存使用者喜好設定。

Identity Server

您可以使用 Identity Server (發行版本 6.1 [發行版本 6 2003Q4] 或更高版本) 以實現單次登入 (SSO) 與使用 Sun LDAP 模式 2。若要佈建和管理託管 (虛擬) 網域、使用者、群組、社團組織、資源以及角色, 請使用根據 Identity Server SDK 建立的使用者管理公用程式 commadmin。

一般使用者

一般使用者可以透過使用兩種 Web 使用者介面 (UI) (即 Sun Java System Calendar Express [舊的 UI] 或 Sun Java System Communications Express [新的統一 Web 用戶端]) 之一從用戶端機器連線至前端伺服器。如需有關任一使用者介面的資訊, 請參閱各自的介面線上說明。Communications Express 的其他文件位於以下網站:

http://docs.sun.com/coll/CalendarServer_04q2 和
http://docs.sun.com/coll/CalendarServer_04q2_zh_TW

圖 1-3 多台前端/後端伺服器配置

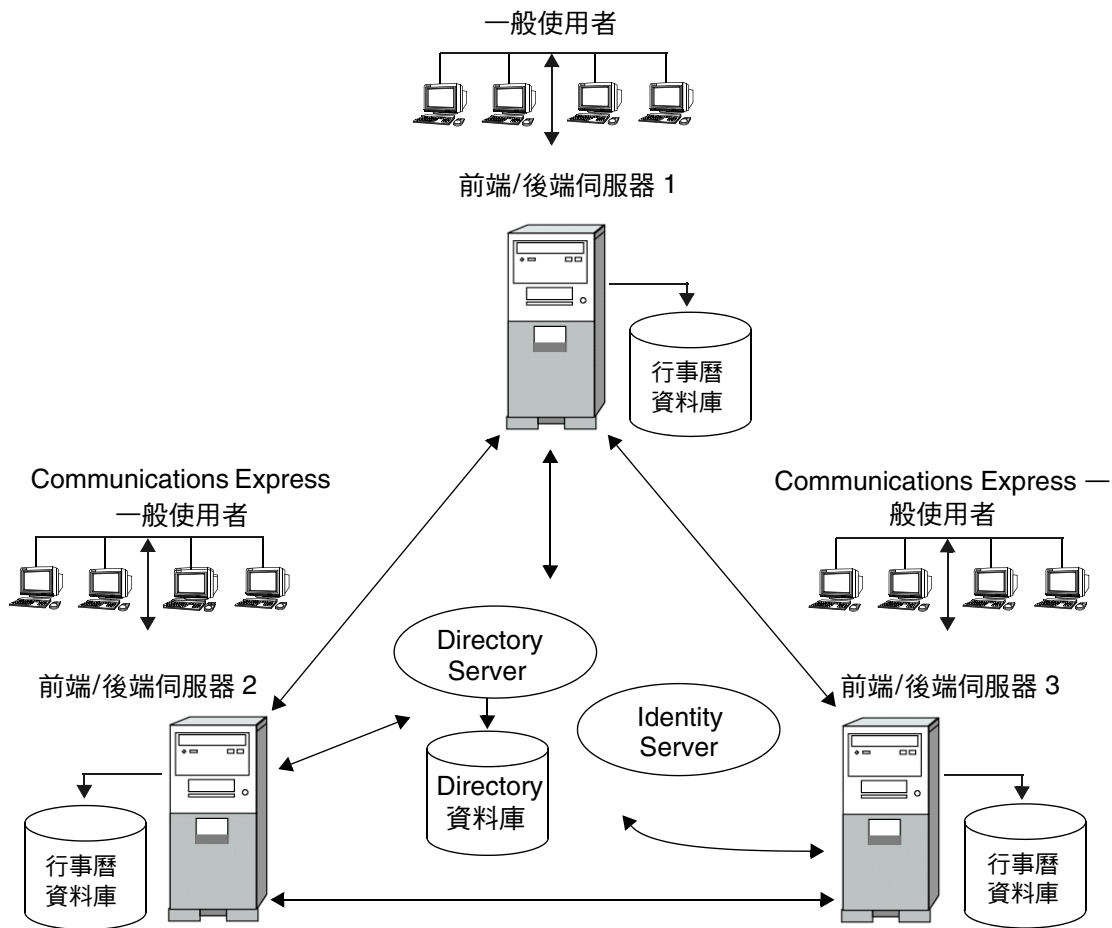

Calendar Server 安裝

Calendar Server 的安裝和配置與舊版 Calendar Server (2003Q4 之前的版本) 的安裝和配置有很大不同。不再提供 Calendar Server 的獨立安裝程式。

如果您尚未安裝 Calendar Server 2003Q4 (6.0)，則必須使用 Sun Java Enterprise System 安裝程式以取得 2004Q2 版本。您還可以使用此安裝程式安裝其他 Sun 元件產品和套裝軟體。如需有關 Java Enterprise System 安裝程式的資訊，請參閱「*Sun Java Enterprise System 2004Q2 Installation Guide*」。

如果您要從 Calendar Server 6 2003Q4 升級至 Calendar Server 6 2004Q2，升級程序在「*Sun Java Enterprise System 2004Q2 Installation Guide*」的「Upgrading from Java Enterprise System 2003Q4」中有相關說明。

如需有關從舊版 Calendar Server 遷移的資訊，請參閱第 4 章「[遷移公用程式](#)」中的資訊。

安裝後的配置

安裝 Calendar Server 6 2004Q2 後，您必須對其進行配置。該步驟先前作為安裝程序的一部分來執行，但現在已從安裝程式中分離出來。

安裝 Calendar Server 之後，您必須按照以下說明配置 Calendar Server：

1. 執行 Directory Server 設定程序檔 (`comm_dssetup.pl`)，以配置 Sun Java System Directory Server 5.x (如果該程序檔尚未執行)。
2. 執行 Calendar Server 配置程式 (`csconfigurator.sh`)，以配置您站點的特定需求並建立新的 `ics.conf` 配置檔案。如需有關 `ics.conf` 檔案中各參數的說明，請參閱附錄 E「[Calendar Server 配置參數](#)」。

`comm_dssetup.pl` 和 `csconfigurator.sh` 均位於以下目錄中：
`/opt/SUNWics5/cal/sbin`

如需有關執行 `comm_dssetup.pl` 和 `csconfigurator.sh` 的資訊，請參閱第 10 章「[管理 Calendar Server](#)」。

Calendar Server 管理員

Calendar Server 管理員包括：

- [Calendar Server 管理員 \(calmaster\)](#)
- [Calendar Server 使用者和群組](#)
- [超級使用者 \(root\)](#)
- [代理管理員登入](#)

Calendar Server 管理員 (calmaster)

Calendar Server 管理員是可以管理 Calendar Server 的具有相關密碼的特定使用者名稱。例如，Calendar Server 管理員可以啟動和停止 Calendar Server 服務、增加和刪除使用者、建立和刪除行事曆等等。該使用者擁有對 Calendar Server 的管理員權限，但不一定擁有對目錄伺服器的管理員權限。

Calendar Server 管理員的預設使用者 ID 是 calmaster，但如果願意，您可以在 Calendar Server 配置期間指定其他使用者。安裝後，您也可以在此 `ics.conf` 檔案的 `service.admin.calmaster.userid` 參數中指定其他使用者。

您為 Calendar Server 管理員指定的使用者 ID 必須是目錄伺服器中的有效使用者帳號。如果在配置期間，Calendar Server 管理員使用者帳號不存在於目錄伺服器中，則配置程式可為您建立該帳號。

表 1-1 說明 `ics.conf` 檔案中的 Calendar Server 管理員配置參數。

表 1-1 Calendar Server 管理員配置參數

參數	說明
<code>service.admin.calmaster.userid</code>	被指定為 Calendar Server 管理員之人員的使用者 ID。您必須在 Calendar Server 安裝期間提供此必需值。預設為 "calmaster"。
<code>service.admin.calmaster.cred</code>	被指定為 Calendar Server 管理員之使用者 ID 的密碼。您必須在安裝期間提供此必需值。
<code>caldb.calmaster</code>	Calendar Server 管理員的電子郵件位址。預設為 "root@localhost"。
<code>service.admin.calmaster.overrides.accesscontrol</code>	指示 Calendar Server 管理員是否能置換存取控制。預設為 "no"。
<code>service.admin.calmaster.wcap.allo wgetmodifyuserprefs</code>	指示 Calendar Server 管理員是否能使用 WCAP 指令取得並設定使用者喜好設定。預設為 "no"。
<code>service.admin.ldap.enable</code>	啟用 LDAP 伺服器認證在 <code>service.admin.calmaster.userid</code> 中指定的使用者。預設為 "yes"。

Calendar Server 使用者和群組

在 Solaris 作業系統上，這些特殊的帳號是執行 Calendar Server 時所用的使用者 ID 和群組 ID。除非有重要的原因讓您無法使用預設值，否則請使用預設值 `icsuser` 和 `icsgroup`，如果它們不存在，配置程式會自動建立這些值。

但是，如果願意，您可以在執行 Calendar Server 配置程式時，指定 `icsuser` 和 `icsgroup` 之外的其他值。這些值分別儲存在 `ics.conf` 檔案中的 `local.serveruid` 和 `local.servergid` 參數中。

超級使用者 (root)

在 Solaris 作業系統上，您必須以超級使用者 (`root`) 的身份登入，或成為超級使用者 (`root`)，這樣才能安裝 Calendar Server。您也可以超級使用者的身份執行，以使用指令行公用程式來管理 Calendar Server。但對於某些工作，您應以 `icsuser` 和 `icsgroup` (或您所選的值) 的身份執行，而非以超級使用者的身份執行，以避免存取 Calendar Server 檔案時發生問題。

代理管理員登入

若要允許 Calendar Server 的管理員代理登入，請執行以下步驟：

1. 在 `ics.conf` 檔案中，設定以下參數：
`service.http.allowadminproxy = "yes"`
2. 重新啟動 Calendar Server 以使新值生效。
3. 使用以下 WCAP 指令，驗證管理員代理登入是否在工作：

```
http://server[:port]/login.wcap?user=admin-user  
&password=admin-password&proxyauth=calendar-user
```

其中：

- `server` 為執行 Calendar Server 的伺服器名稱。
- `port` 為 Calendar Server 的連接埠號碼。預設連接埠為 80。
- `admin-user` 為 Calendar Server 管理員。例如，`calmaster`。
- `admin-password` 為 `admin-user` 的密碼。

- `calendar-user` 為 Calendar Server 使用者的 `calid`。

如果指令成功，Calendar Server 將顯示 `calendar-user` 的行事曆。如果發生問題，Calendar Server 將顯示「未授權」。原因可能是：

- `admin-user` 沒有 Calendar Server 管理員權限。
- `admin-password` 不正確。
- `calendar-user` 不是有效的 Calendar Server 使用者。

Calendar Server 一般使用者管理

一般使用者可以透過使用兩種 Web 使用者介面 (UI) (即 Sun Java System Calendar Express 或 Sun Java System Communications Express) 之一從用戶端機器連線至 Calendar Server。使用者在 LDAP 目錄中必須具有唯一的項目。每位使用者均可以具有一個或多個行事曆，並可屬於一個或多個群組。

管理員擁有適當權限，可以使用使用者管理公用程式增加、刪除或修改使用者及其行事曆。

警告

以前版本的 Java Enterprise System 的部署中使用的公用程式 (例如 `csuser`) 仍隨附於 Calendar Server。如果您要在部署中使用 Identity Server，請勿將這些公用程式用於管理或佈建使用者、網域或資源。在這種情況下，除非本文件中另有明確指示，否則請僅使用使用者管理公用程式。如需有關使用者管理公用程式的文件，請參閱位於以下網站上的「*Sun Java System Communications Services User Management Utility Administration Guide*」：

http://docs.sun.com/coll/CalendarServer_04q2 和
http://docs.sun.com/coll/CalendarServer_04q2_zh_TW

本小節說明使用者和使用者行事曆管理的以下方面：

- [建立 Calendar Server 使用者](#)
- [認證 Calendar Server 使用者](#)
- [行事曆群組](#)
- [Calendar Server 使用者喜好設定](#)

建立 Calendar Server 使用者

Calendar Server 使用者可手動或自動建立：

- 手動 — 如果 Directory Server 配置為使用模式 2，管理員可以使用使用者管理公用程式將使用者增加至目錄伺服器，然後使用 Calendar Server `cscal` 公用程式建立這些使用者的預設行事曆。

如果 Directory Server 配置為使用模式 1，管理員可以使用 Calendar Server `csuser` 公用程式同時建立使用者和行事曆。

- 自動 (自動佈建) — 如果使用者已存在於目錄伺服器中，Calendar Server 會在該使用者首次登入時自動建立預設行事曆。

在非託管網域模式中，Calendar Server 會從使用者 ID 建立預設行事曆的行事曆 ID (`calid`)。例如，如果 John Doe 的使用者 ID 為 `jdoe`，則其預設行事曆 `calid` 將為 `jdoe`。

在託管網域模式中，`calid` 為使用者 ID 和使用者網域的組合。例如，如果 John Doe 位於網域 `example.com` 中，並且其使用者 ID 為 `jdoe`，則其在託管網域環境中的 `calid` 為 `jdoe@example.com`。

若要自動佈建，必須滿足以下條件：

- `ics.conf` 檔案中的 `local.autoprovision` 參數必須設定為 "yes" (即預設)。
- 在託管 (虛擬) 網域模式中，該網域必須啟用行事曆。如果某一網域的 LDAP 項目包含 `icsCalendarDomain` 物件類別，則該網域已啟用行事曆。

例如，假定 `TChang` 存在於目錄伺服器中，但尚未啟用行事曆功能 (即無預設行事曆)。當 `TChang` 首次登入 Calendar Server 時，Calendar Server 會自動為 `TChang` 啟用行事曆功能，並建立 `calid` 為 `TChang` 的預設行事曆。

認證 Calendar Server 使用者

Calendar Server 需要目錄伺服器 (如 Sun Java System Directory Server) 來認證使用者 (並儲存使用者喜好設定)。但是，為允許存取非 LDAP 目錄伺服器中定義的使用者，Calendar Server 納入了 Calendar Server API (CSAPI)，以用於撰寫 Plug-in 來存取非 LDAP 目錄。如需有關 CSAPI 的資訊，請參閱「*Sun Java System Calendar Server 6 2004Q2 Developer's Guide*」。

Calendar Server 使用者喜好設定

Calendar Server 允許使用者透過設定儲存在目錄伺服器中的使用者喜好設定屬性，來自訂其行事曆資料的檢視。使用者喜好設定（與 Calendar Server 配置參數相對）是指行事曆資料的使用者介面表示法，包括使用者名稱、電子郵件位址以及描繪行事曆檢視時優先使用的色彩之類的项目。

如需喜好設定清單，請參閱「*Sun Java System Calendar Server 6 2004Q2 Developer's Guide*」中的 `get_userprefs` 和 `set_userprefs` WCAP 指令。

行事曆群組

行事曆群組是個人行事曆的命名清單。群組行事曆允許將多個行事曆組合成單一行事曆以供檢視。例如，使用者可以擁有由私人行事曆、部門行事曆和公司假日行事曆所組成的行事曆群組。使用者還可以使用行事曆群組來選取行事曆清單且並排檢視這些行事曆，或邀請這些行事曆的所有者參與某個事件。

如需有關 Calendar Server 使用者的更多資訊，請參閱第 12 章「[管理使用者和資源](#)」。

Calendar Server 資料

本小節說明以下有關 Calendar Server 資料的資訊：

- [Calendar Server 資料格式](#)
- [行事曆資料的匯入和匯出](#)
- [用於資料交換的行事曆連結](#)
- [Calendar Server 警示](#)

Calendar Server 資料格式

Calendar Server 資料格式以 RFC 2445「[Internet Calendaring and Scheduling Core Object Specification \(iCalendar\)](#)」為模型。Calendar Server 支援以下格式：

- SHTML (.shtml) — 預設
- XML (.xml) — 僅用於 WCAP
- iCalendar (.ical) — 僅用於 WCAP

您可以透過開發自己的用於 Calendar Express 檢視和對話方塊的 XSL 轉換，增加其他格式。還可以使用 CSAPI 為 WCAP 協定開發轉換器 DLL 或共用程式庫。如需有關 WCAP 和 CSAPI 的資訊，請參閱「*Sun Java System Calendar Server 6 2004Q2 Developer's Guide*」。

行事曆資料的匯入和匯出

行事曆資料能以 iCalendar (.ical) 或 XML (.xml) 的格式匯入和匯出。一般使用者可以使用某種圖形化使用者介面 (例如 Sun Java System Calendar Express) 匯入和匯出資料。如需有關資訊，請參閱相應使用者介面的線上說明。Calendar Server 管理員可以使用 Calendar Server `cimport` 和 `csexport` 公用程式匯入和匯出行事曆資料。

用於資料交換的行事曆連結

行事曆可作為內嵌在電子郵件訊息和網頁中的連結，以供參照。在這種情況下，只要該行事曆允許被讀取，使用者無需登入 Calendar Server，按一下連結即可檢視行事曆。例如，以下連結指定名為 Auditorium 的資源位置：

<http://calendar.sesta.com:8080/?calid=Auditorium>

Calendar Server 警示

Calendar Server 支援伺服器端電子郵件警示，這種警示可以傳送至收信人清單。電子郵件訊息的格式可以配置，且被作為伺服器屬性 (而非使用者屬性或行事曆屬性) 來維護。Calendar Server 對 ITIP/IMIP 標準 (RFC-2446 和 RFC-2447) 的支援有限，其中包括用於事件的 ITIP 方法：PUBLISH、REQUEST、REPLY 和 CANCEL。

Calendar 存取控制

Sun™ ONE Calendar Server 使用存取控制清單 (ACL) 決定行事曆、行事曆特性和行事曆元件 (例如事件及待辦事項 [工作]) 的存取控制。

本小節涵蓋以下主題：

- [安全 Calendar Server 登入](#)
- [使用者存取控制](#)
- [存取控制清單 \(ACL\)](#)

安全 Calendar Server 登入

使用者透過 Calendar Express 登入 Calendar Server 時，依預設認證程序並不加密登入資訊 (包括使用者名稱和密碼)。如果您要在站點上進行安全登入，請將 Calendar Server 配置為使用安全套接層 (SSL) 協定來加密登入資料。如需更多資訊，請參閱 [第 7 章「配置 SSL」](#)。

使用者存取控制

Calendar Server 在決定行事曆、行事曆特性以及行事曆元件的存取時，會考量以下使用者：

- 主要行事曆所有者
主要行事曆所有者對自己的行事曆擁有完全存取權限。Calendar Server 對存取其自身行事曆的主要所有者不執行任何存取控制檢查。
- 管理員和超級使用者
管理員 (例如 calmaster) 或超級使用者 (例如 root) 不受存取控制限制，可以在行事曆或行事曆元件上執行任何作業。如需更多資訊，請參閱 [第 40 頁的「Calendar Server 管理員」](#)。
- 其他行事曆所有者
主要行事曆所有者可為自己的行事曆指定其他所有者。然後，其他所有者就可代表主要所有者為行事曆排程、刪除、修改、接受或拒絕事件或待辦事項 (工作)。

- anonymous 使用者

如果 `ics.conf` 檔案中的 `service.http.allowanonymouslogin` 設定為 "yes" (預設)，特殊行事曆 ID (`calid`) `anonymous` 可使用任何密碼存取 Calendar Server。`anonymous` 使用者與任何特定網域均沒有關聯。您可以透過編輯 `calstore.anonymous.calid` 參數來變更 `anonymous` 使用者的 `calid`。

如果某行事曆的權限允許所有使用者讀取，則您還可以匿名地檢視該行事曆。例如，以下連結允許使用者匿名地檢視 `calid` 為 `tchang:meetings` 的行事曆 (如果行事曆的權限允許所有使用者讀取)：

```
http://calendar.sesta.com:8080/?calid=tchang:meetings
```

`anonymous` 使用者可以檢視、列印及搜尋行事曆中的公開事件和工作，但不能執行任何其他作業。

如需有關匿名地檢視資源行事曆的資訊，請參閱第 203 頁的第 13 章「管理行事曆」。

存取控制清單 (ACL)

Calendar Server 使用存取控制清單 (ACL) 決定行事曆、行事曆特性和行事曆元件 (例如事件和待辦事項 [工作]) 的存取控制。ACL 由一個或多個存取控制項目 (ACE) 組成，這些存取控制項目是共同套用於同一行事曆或元件的字串。ACL 中的各個 ACE 必須由分號分隔。例如：

- `jsmith^c^wd^g` 由單一 ACE 組成。
- `@o^a^r^g;@o^c^wdeic^g;@a^sf^g` 由三個 ACE 組成。

ACE 由以下元素組成，其中各個元素由指數符號 (^) 分隔：

- **Who** — 套用 ACE 的個人、使用者、網域或使用者類型。
- **What** — 要存取的目標，例如行事曆、行事曆元件 (事件、待辦事項 [工作]) 或行事曆特性。
- **How** — 所許可的存取控制權限類型，例如讀取、寫入或刪除。
- **Grant** — 被授與或被拒絕的特定存取控制權限。

例如，在 ACE `jsmith^c^wd^g` 中：

- `jsmith` 為 **Who** 元素，指明 ACE 套用於誰。
- `c` 為 **What** 元素，指明要存取的內容 (僅行事曆元件)。
- `wd` 為 **How** 元素，指明將授與或拒絕哪些存取權限 (寫入與刪除)。
- `g` 為 **Grant** 元素，指明將行事曆元件的指定存取權限 (寫入與刪除) 授與 `jsmith`。

Who

Who 元素是 ACE 的主要值，指明 ACE 套用於誰，如個別使用者、網域或使用者的特定類型。

Who 也稱為通用主要名稱 (UPN)。使用者 UPN 是與使用者網域結合的使用者登入名稱。例如，網域 `sesta.com` 中使用者 `bill` 的 UPN 為 `bill@sesta.com`。

表 1-2 顯示 Calendar Server ACE 中使用的 Who 格式。

表 1-2 存取控制項目 (ACE) 字串的 Who 格式

格式	說明
使用者	指特定的使用者。例如： <code>jsmith</code> 。
使用者 @ 網域	指特定網域中的特定使用者。例如： <code>jsmith@sesta.com</code> 。
@ 網域	指的是指定網域中的任何使用者。 例如： <code>@sesta.com</code> 指定 <code>jsmith@sesta.com</code> 、 <code>sally@sesta.com</code> 以及 <code>sesta.com</code> 中的任何其他使用者。 使用本格式授與或拒絕對整個使用者網域的存取。
@	指所有使用者。
@@{p o n}	指行事曆的所有者： <ul style="list-style-type: none"> • <code>@@p</code> — 僅限於主要所有者 • <code>@@o</code> — 全部所有者，包括主要所有者 • <code>@@n</code> — 非所有者

What

What 元素指定要存取的目標，例如行事曆、行事曆元件 (事件或工作) 或行事曆特性。

表 1-3 顯示 Calendar Server ACE 中使用的 What 目標值。

表 1-3 存取控制項目 (ACE) 字串的 What 值

值	說明
c	指定行事曆元件，例如事件和工作
p	指定行事曆特性，例如名稱、說明、所有者等
a	指定整個行事曆 (所有)，包括元件與特性

How

How 元素指定所許可的存取控制權限類型，例如讀取、寫入或刪除。

表 1-4 顯示 Calendar Server ACE 中使用的存取控制權限的 How 類型。

表 1-4 存取控制項目 (ACE) 字串的 How 類型

類型	說明
r	讀取存取。
w	寫入存取，包括增加新項目和修改現有項目。
d	刪除存取。
s	排程 (邀請) 存取。可以產生請求，將會接受回覆，並且會允准其他 iTIP 排程互動。
f	僅空閒/忙碌 (空閒時間) 存取。空閒/忙碌存取意味著使用者可以看到行事曆中已排程的時間，但是看不到事件詳細資訊。相反，只會看到「非空閒時間」幾個字出現在已排程時段的旁邊。無任何已排程事件的時段旁邊列示有「空閒時間」。
l	網域的查找存取。
e	代表進行回覆存取。此類型授與使用者代表行事曆的主要所有者接受或拒絕邀請的權限。無需明確地授權此存取類型，因為在將使用者指定為行事曆的所有者 (除了主要所有者之外的所有者) 時已暗示此存取類型。
i	代表進行邀請存取。此類型授與使用者代表行事曆的主要所有者建立及修改元件的權限，在這些元件中已經邀請了其他與會人員。無需明確地授權此存取類型，因為在將使用者指定為行事曆的所有者 (除了主要所有者之外的所有者) 時已暗示此存取類型。
c	代表進行取消存取。此類型授與使用者代表行事曆的主要所有者取消元件的權限，已將與會人員邀請至這些元件。無需明確地授權此存取類型，因為在將使用者指定為行事曆的所有者 (除了主要所有者之外的所有者) 時已暗示此存取類型。
z	自我管理存取權限 — 已認證的使用者被授予新增或移除存取控制項目的權限。擁有此權限的使用者可以為自己新增和移除權限。例如，使用者 A 可能不擁有對使用者 B 的行事曆的寫入存取權限，但是使用者 A 已被授予對使用者 B 的行事曆的自我管理存取權限。這樣，使用者 A 便可以新增存取控制項目，以授予自己對使用者 B 的行事曆的寫入存取權限權限。

注意：此權限不允許使用者 A 向其他使用者授予對使用者 B 的行事曆的存取權限。例如，自我管理權限不允許使用者 A 向使用者 C 授予對使用者 B 的行事曆的存取權限。

Grant

Grant 元素指定是授與還是拒絕特定存取類型的存取，例如 `d` (刪除) 或 `r` (讀取)。

表 1-5 顯示 Calendar Server ACE 中使用的 Grant 屬性值。

表 1-5 存取控制項目 (ACE) 字串的 Grant 值

值	說明
<code>g</code>	授與特定的存取控制權限。
<code>d</code>	拒絕特定的存取控制權限。

ACE 範例

以下範例說明 ACE 的使用：

- 授與使用者 ID `jsmith` 對整個行事曆 (包括元件及特性) 的讀取存取權限：
`jsmith^a^r^g`
- 僅授與 `jsmith` 對元件的寫入和刪除存取權限：
`jsmith^c^wd^g`
- 僅授與 `sesta.com` 網域中的所有使用者對元件的排程、空閒時間和讀取存取權限：
`@sesta.com^c^sfr^g`
- 僅授與全部所有者對元件的寫入和刪除存取權限：
`@o^c^wd^g`
- 拒絕 `jsmith` 對行事曆資料的所有存取權限：
`jsmith^a^sfdwr^d`
- 授與全部所有者對整個行事曆 (包括元件和特性) 的讀取、排程及空閒時間存取權限：
`@o^a^rsf^g`
- 授與所有使用者讀取存取權限：
`@^a^r^g`

放置 ACL 中的 ACE

當 Calendar Server 讀取 ACL 時，它會使用所遇到的授與或拒絕目標存取的第一個 ACE。因此，ACL 的排序非常重要，應該排序 ACE 字串，使較特定的 ACE 顯示在較一般的 ACE 之前。

例如，假定行事曆 `jsmith:sports` 之 ACL 中的第一個 ACE 授與所有使用者讀取存取權限。然後，Calendar Server 遇到了第二個 ACE，該 ACE 拒絕 `bjones` 對本行事曆的讀取存取權限。這種情況下，Calendar Server 會授與 `bjones` 對本行事曆的讀取存取權限，並因為第二個 ACE 是一個衝突而忽略它。因此，為確保特定使用者（如 `bjones`）的存取權限得到允准，在 ACL 中應該將 `bjones` 的 ACE 放置在全域性較強的項目（例如套用至行事曆的所有使用者的 ACE）之前。

Calendar Server 內部子系統

Sun Java System Calendar Server 包括以下內部子系統：

- 協定子系統
- 核心子系統
- 資料庫子系統

圖 1-4 顯示這些子系統的邏輯流程。

圖 1-4 Calendar Server 內部子系統邏輯流程

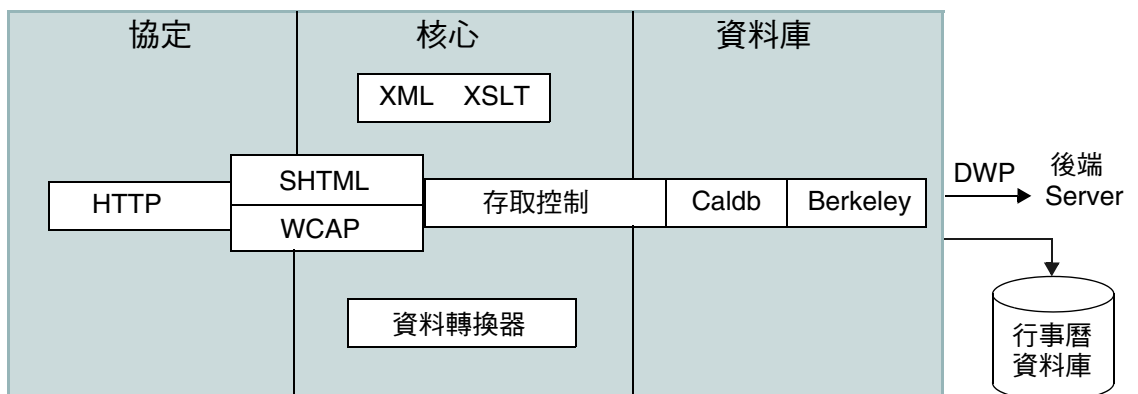

協定子系統

指令和請求經由 HTTP 協定層輸入。這是最小的 HTTP 伺服器實現，可有效支援行事曆請求。

用戶端使用 SHTML 或 Web 行事曆存取協定 (WCAP) 指令來提交請求：

- **Calendar Express UI** 使用 SHTML 指令，這些指令以產生該使用者介面的 XML 和 XSLT 規格為基礎。為回應進來的請求，UI 產生器會在存取控制範圍內，使用 XML 規格來建立一個包含行事曆資料和使用者資料的文件樹。然後，XSLT 規格會遍歷該文件資料樹並產生 HTML。這種設計可減少用戶端與伺服器之間的互動，從而降低網路流量。
- **Communications Express UI** 使用 WCAP 指令擷取其表示層使用的行事曆資料以顯示該資料。WCAP 是一種開放協定，允許您將自己的介面寫入 Calendar Server。使用 WCAP 指令 (副檔名為 .wcap)，您可以執行大多數伺服器指令，但某些管理指令除外。您可以使用 WCAP 指令傳回未格式化的原始行事曆資訊，或者也可以使用 WCAP 指令請求以包含在 HTML 中的 XML 或 iCalendar 格式輸出。

如需有關 WCAP 指令的資訊，請參閱「*Sun Java System Calendar Server 6 2004Q2 Developer's Guide*」。

核心子系統

核心子系統包括存取控制子系統、使用者介面 (UI) 產生器子系統 (使用 XML 和 XSLT 的 SHTML 或使用資料轉換器的 WCAP)、行事曆資料庫子系統以及所有 CSAPI Plug-in。核心子系統會處理行事曆請求並產生所需的 UI 輸出。核心子系統還會處理使用者認證，包括 [Calendar Server API \(CSAPI\)](#) 和 [代理認證 SDK \(authSDK\)](#)。

資料庫子系統

資料庫子系統使用 Sleepycat Software 的 Berkeley DB (資料庫 API 不是公用的)。資料庫子系統可向資料庫儲存行事曆資料，也可從資料庫中擷取行事曆資料，其中包括事件、待辦事項 (工作) 和警示。行事曆資料以 iCalendar 格式為基礎，而用於 Calendar Server 資料的模式是 iCalendar 標準的超集合。

資料庫子系統傳回低階格式的資料，然後核心 UI 產生器 (SHTML 或 WCAP) 會將低階資料轉換成所需的輸出。

對於分散式行事曆資料庫，Calendar Server 使用分散式資料庫服務 (DWP) 以提供網路功能。如需更多資訊，請參閱第 54 頁的「分散式資料庫服務：csdwpd」。

如需有關行事曆資料庫的資訊，請參閱第 14 章「管理 Calendar Server 資料庫」。

Calendar Server 服務

Calendar Server 服務會在 Solaris 作業系統上作為常駐程式 (或程序) 來執行。這些服務包括：

- 管理服務：csadmin
- HTTP 服務：cshttpd
- 事件通知服務 (ENS)：csnotifyd 和 enpd
- 分散式資料庫服務：csdwpd

管理服務：csadmin

csadmin 服務為管理 Calendar Server (包括大多數管理公用程式，如啟動和停止指令、建立和刪除使用者、建立和刪除行事曆等等) 提供單點認證。csadmin 服務還管理警示通知、群組排程請求、資料庫檢查點和死結偵測，以及磁碟使用情況和伺服器回應監視。

HTTP 服務：cshttpd

由於 Calendar Server 使用 HTTP 作為其主要傳輸方式，因此 cshttpd 服務會偵聽來自 Calendar Server 一般使用者的 HTTP 指令、接收使用者指令和傳回行事曆資料，這取決於進來的指令之格式：

- 如果收到的指令帶有預設 .shtml 副檔名，則 cshttpd 會傳回 HTML 格式的資料。
- 如果收到的指令帶有 .wcap 副檔名，則 cshttpd 會傳回以下格式的行事曆資料：標準 RFC2445 iCalendar 格式 (text/calendar) 或 XML 格式 (text/xml)。

事件通知服務 (ENS) : csnotifyd 和 enpd

ENS 服務由以下各服務組成：

- `csnotifyd` — `csnotifyd` 服務會傳送事件和待辦事項 (工作) 的通知。`csnotifyd` 服務還可訂閱警示事件。當警示事件發生時，`csnotifyd` 會向各收信人傳送 SMTP 訊息提醒。
- `enpd` — `enpd` 服務充當事件警示的代理程式。`enpd` 服務會接收來自 `csadmin` 服務的警示通知，檢查是否訂閱了該事件，然後透過將訂閱的警示通知傳送給 `csnotifyd`，來通知該事件的訂閱者。`enpd` 服務還會接收和儲存來自 `csnotifyd` 的訂閱與取消訂閱請求。

注意 `enpd` 和 `csnotifyd` 服務無需在 `cshttpd`、`csdwpd` 或 `csadmin` 程序執行時所在的伺服器上執行。

分散式資料庫服務 : csdwpd

僅在後端伺服器 (即具有行事曆資料庫但不提供使用者存取服務 [`cshttpd`] 的伺服器) 上需要 `csdwpd` 服務。沒有行事曆資料庫的前端伺服器上則無需該服務。`csdwpd` 服務可讓您在同一 Calendar Server 配置中連結各前端 / 後端伺服器，以形成分散式行事曆儲存。

`csdwpd` 服務在後端伺服器的後台中執行，並接受遵循資料庫連線協定 (DWP) 的行事曆資料庫存取請求。DWP 是內部協定，可為 Calendar Server 資料庫提供網路功能。

Calendar Server API 和 SDK

Calendar Server 包括以下 API 和 SDK：

- [Web 行事曆存取協定 \(WCAP\)](#)
- [Calendar Server API \(CSAPI\)](#)
- [事件通知服務 \(ENS\) API](#)
- [代理認證 SDK \(authSDK\)](#)

Web 行事曆存取協定 (WCAP)

Calendar Server 支援 WCAP 3.0，WCAP 3.0 是一個基於指令的高階協定，允許與用戶端進行通訊。WCAP 指令 (副檔名為 .wcap) 可讓用戶端取得、修改和刪除行事曆元件、使用者喜好設定、行事曆特性以及其他行事曆資訊 (如時區)。WCAP 元素 (如時間、字串和參數) 通常遵循 RFC 2445、RFC 2446 和 RFC 2447 規格。

WCAP 使用以下格式在 HTTP 訊息中傳回輸出行事曆資訊：

- 標準 RFC2445 iCalendar 格式 (text/calendar)
- XML 格式 (text/xml)

透過 WCAP 指令，使用 login.wcap 登入的 Calendar Server 管理員具有以下能力：

- 置換 WCAP 指令的存取控制

管理員可以使用 WCAP 指令讀取 (擷取)、替代 (儲存) 或刪除其他使用者的行事曆。若要使管理員擁有此權限，ics.conf 檔案中的以下參數必須設定為 "yes"：

```
service.admin.calmaster.overrides.accesscontrol="yes"
```

- 擷取和修改任何使用者的喜好設定

管理員可以使用 get_userprefs.wcap 和 set_userprefs.wcap 來擷取和修改任何使用者的喜好設定。若要使管理員擁有此權限，ics.conf 檔案中的以下參數必須設定為 "yes"：

```
service.admin.calmaster.wcap.allowmodifyuserprefs="yes"
```

如需更多資訊，請參閱「*Sun Java System Calendar Server 6 2004Q2 Developer's Guide*」。

Calendar Server API (CSAPI)

Calendar Server API (CSAPI) 可讓您自訂 Calendar Server 的功能範圍 (如使用者登入認證、存取控制和行事曆查找)。例如，依預設，Calendar Server 會使用 LDAP 目錄伺服器中的項目認證使用者並儲存使用者喜好設定。CSAPI 可讓您透過實現不基於 LDAP 目錄伺服器的另一個認證機制，置換預設 Calendar Server 認證。

如需有關 CSAPI 的資訊，請參閱「*Sun Java System Calendar Server 6 2004Q2 Developer's Guide*」。

事件通知服務 (ENS) API

事件通知服務 (ENS) 是一個警示派送程式，它會偵測警示佇列中的事件，並將這些事件的通知傳送給訂閱者。ENS API 可讓程式設計師修改 Calendar Server 使用的發佈和訂閱功能，以執行訂閱事件、取消訂閱事件以及通知事件訂閱者之類的功能。ENS API 由以下特定的 API 組成：已發佈的 API、訂閱者 API 以及發佈和訂閱派送程式 API。

如需有關 ENS API 的資訊，請參閱「*Sun Java System Communications Services 6 2004Q2 Event Notification Service Manual*」。

代理認證 SDK (authSDK)

Calendar Server 所提供的 authSDK 可用於認證使用者。您可以透過 authSDK 將現有的入口網站服務與 Calendar Server 整合，從而讓使用者無需重新認證即可存取各種應用程式。authSDK 包含封裝在 DLL/ 共用物件程式庫和標頭檔案中的功能。

Calendar Server 和 authSDK 之間建立的連線會形成一種信任關係。如果使用者登入並成功地認證至 authSDK，則 Calendar Server 會接受代理程式所產生的證書，並提供其功能。

如需有關 authSDK 的資訊，請參閱「*Sun Java System Calendar Server 6 2004Q2 Developer's Guide*」。

Calendar Server 配置

第 2 章 「配置您的 LDAP 目錄」

第 3 章 「配置 Calendar Server」

第 4 章 「遷移公用程式」

第 5 章 「設定託管網域」

第 6 章 「設定高可用性 (HA) 配置」

第 7 章 「配置 SSL」

第 8 章 「配置單次登入」

第 9 章 「配置行事曆查找資料庫 Plug-in」

配置您的 LDAP 目錄

安裝 Calendar Server 之後，您必須在執行它之前對其進行配置。按以下順序執行這兩個配置程式是很重要的：

1. `comm_dssetup.pl` — 依本章中的說明配置 Sun Java System Directory Server LDAP 目錄。
2. `csconfigurator.sh` — 依第 3 章「配置 Calendar Server」中的說明配置 Calendar Server。

本章包括 `comm_dssetup.pl` 和以下主題：

- 第 60 頁的「更新您的 LDAP 目錄」
- 第 61 頁的「使用 `comm_dsetup.pl` 更新」
- 第 73 頁的「手動更新模式檔案」
- 第 76 頁的「解決 LDAP 模式目錄中發生衝突的 OID」

注意 如果您已安裝舊版的 Calendar Server 或 Messaging Server，則可能需要將 LDAP 目錄項目從模式 1 遷移至模式 2。

在閱讀「*Sun Java System Communications Services 6 2004Q2 Schema Migration Guide*」之前，請勿執行本章中所說明的配置公用程式。該指南會指導您選擇執行配置公用程式的時間和選項，它位於以下網站：

http://docs.sun.com/coll/CalendarServer_04q2 和
http://docs.sun.com/coll/CalendarServer_04q2_zh_TW

更新您的 LDAP 目錄

以下幾個決定性因素用於決定使用哪種方法來更新您的 LDAP 目錄：

- 已經安裝 Sun Java System Directory Server
- 不使用 Sun 產品作為目錄伺服器
- 已經自訂 Directory Server

如需有關 Calendar Server 6 2004Q2 支援的 LDAP 目錄伺服器的清單，請參閱以下網站上的「Calendar Server 6 2004Q2 版本說明」：

http://docs.sun.com/coll/CalendarServer_04q2 和
http://docs.sun.com/coll/CalendarServer_04q2_zh_TW

如果使用者已經儲存在非 Sun LDAP 目錄中，則部署 Calendar Server 最簡單的解決方案是將目錄伺服器升級至 Sun Java System Directory Server。

如需有關安裝與配置 Directory Server 的資訊，請參閱：

http://docs.sun.com/coll/DirectoryServer_04q2 和
http://docs.sun.com/coll/DirectoryServer_04q2_zh_TW

已經安裝 Sun Java System Directory Server

如果要將 Sun Java System Directory Server 用於 LDAP 目錄，請在安裝完 Calendar Server 6 2004Q2 或 Messaging Server 6 2004Q2 之後，在執行 Directory Server 的每台伺服器上均執行一次 `comm_dssetup.pl`。

如果您日後增加額外的 LDAP 伺服器（例如複製伺服器），請對該伺服器執行 `comm_dssetup.pl`。

請在執行配置程式之前執行 `comm_dsstap.pl`。

若需說明，請參閱第 61 頁的「使用 `comm_dsetup.pl` 更新」。

注意 在執行 `comm_dssetup.pl` 之前，如果您已自訂 Directory Server，則請閱讀第 61 頁的「已經自訂 Directory Server」，以察看執行 `comm_dssetup.pl` 可能會如何影響自訂。

已經自訂 Directory Server

執行 comm_dssetup.pl 之前，應考量以下注意事項：

- 如果您已透過為某些屬性建立索引自訂了 Directory Server，您可能需要在執行 comm_dssetup.pl 之後重新增加這些索引。
- 如果您已增加其他 .ldif 模式定義，它們應該不會受到影響，因此不需要任何動作。然而，請務必在執行 comm_dssetup.pl 之前小心地備份自訂模式定義檔案。
- 對於包括以上列出的前兩種自訂在內的所有自訂，請在 comm_dssetup.pl 產生程序檔之後與實際更新 LDAP 目錄之前將其停止。然後檢查程序檔以評估它所建議的動作將如何影響 LDAP 目錄。在對 LDAP 執执行程序檔之前，請執行您認為必要的任何動作以保護自訂。

不使用 Sun 產品作為目錄伺服器

如果您沒有使用 Sun 產品作為目錄伺服器，則可以使用 comm_dssetup.pl (無須實際執行該程序檔) 產生的程序檔以瞭解需要為非 Sun LDAP 目錄進行的更新。請參閱下文中有關執行 comm_dssetup.pl 的說明。

使用 comm_dssetup.pl 更新

Directory Server 設定 Perl 程序檔 (comm_dssetup.pl) 可以配置用於 Calendar Server 6 和 Messaging Server 6 的 Directory Server。comm_dssetup.pl 程序檔透過設定新的 LDAP 模式、索引和配置資料來準備 Directory Server。

本小節說明以下內容：

- 第 62 頁的「[comm_dssetup.pl 的功能](#)」
- 第 62 頁的「[執行 comm_dssetup.pl 的需求](#)」
- 第 62 頁的「[收集執行 comm_dssetup.pl 所需的資訊](#)」
- 第 64 頁的「[執行 comm_dssetup.pl](#)」

comm_dssetup.pl 的功能

comm_dssetup.pl 公用程式將執行以下三個步驟：

1. 收集您選擇的公用程式選項。
如需本步驟所需特定資訊的清單，請參閱「[收集執行 comm_dssetup.pl 所需的資訊](#)」。
2. 根據您選擇的選項產生將用於修改 LDAP 目錄的 shell 程序檔和 LDIF 檔案。如果您沒有使用 Sun 產品作為目錄伺服器，或已經自訂了 Directory Server，請在此處停止程序而不執行 shell 程序檔，並遵循以下小節中的指示：「[已經自訂 Directory Server](#)」或「[不使用 Sun 產品作為目錄伺服器](#)」。
3. 執行從您選擇的選項中所建立的 shell 程序檔。LDAP 也會隨之修改。

在每個步驟的最後，該公用程式都會詢問您是否要繼續。在執行第三個步驟之前，不會對 LDAP 目錄進行任何變更。

執行 comm_dssetup.pl 的需求

執行 comm_dssetup.pl 的需求包括：

- 執行 Calendar Server 配置程式 csconfigurator.sh 之前，必須先執行 comm_dssetup.pl。
- 必須安裝、配置和執行 Directory Server。
- 您必須在執行 Directory Server 的同一伺服器上執行 comm_dssetup.pl。
- 如果要使用模式 2，則必須安裝和配置 Identity Server。
- 您必須以超級使用者 (root) 的身份執行 comm_dssetup.pl。

收集執行 comm_dssetup.pl 所需的資訊

在執行 comm_dssetup.pl 的第一個步驟期間，您必須提供以下資訊。（為協助追蹤此資訊，請使用[第 251 頁的附錄 A 「目錄配置工作表」](#)。）

- Directory Server 根目錄路徑名稱是什麼？預設為 /var/mps/serverroot。
- 如果您具有多個 Directory Server 實例，您希望將哪個實例用於 Calendar Server 6 2004Q2？

- 目錄管理者識別名稱 (DN) 和密碼是什麼？預設 DN 為 "cn=Directory Manager"。
- Directory Server 是否要用於使用者和群組？也就是說，您要使用 Directory Server 來儲存配置資料和使用者資料 (是) 還是僅儲存配置資料 (否)？預設為兩者都儲存 (是)。
- 如果要將 Directory Server 用於使用者和群組，那麼使用者和群組的根目錄字尾是什麼？預設為 o=usergroup。
- 您要使用模式的哪個版本？
 - 選項 1 — LDAP 模式 1 (預設)
 - 選項 1.5 — LDAP 模式 2 相容模式
 - 選項 2 — LDAP 模式 2 原生模式

如需更多資訊，請參閱「[決定使用哪個模式](#)」。請注意，如果已安裝了模式的一個版本並希望升級到更高版本，請在執行本公用程式之前參閱「[Sun Java System Communications Services Schema Migration Guide](#)」。

- 如果您打算使用 LDAP 模式 1，那麼 DC 樹根目錄字尾是什麼？預設為 o=internet。
如果 DC 樹尚未存在，comm_dssetup.pl 將為您建立一個。
- 您要更新模式嗎 (是/否)？預設為 [是]。如果您回答 [是]，則必須具有包含模式檔案的 config 目錄。
- 您要配置新的 Directory Server 索引嗎 (是/否)？預設為 [是]。對於 Calendar Server，comm_dssetup.pl 將為 icsCalendar 和 icsCalendarOwned 屬性增加索引。

請注意，如果您回答 yes，comm_dssetup.pl 在執行時會為 Messaging、Calendar 和新的 Communications Express (即使您未使用這些產品) 建立索引。即使您尚未安裝 Messaging 或 Communications Express，此操作也不會危害 Directory Server。

決定使用哪個模式

無論是在原生模式下還是在相容模式下，Calendar Server 均支援 Sun LDAP 模式 1 和 Sun LDAP 模式 2。

如果您仍想要決定使用哪個模式，請參閱「[Sun Java Enterprise System Technical Overview](#)」、「[Sun Java Enterprise System Installation Guide](#)」以及「[Sun Java System Communications Services Schema Migration Guide](#)」中的材料。

表 2-1 列出概括如何選擇用於安裝的模式之簡易指示。

表 2-1 決定使用哪個模式

方案	適用模式
您是首次安裝 Calendar Server，並且沒有安裝舊版的 Messaging Server。	模式 2 原生模式
您打算整合 Calendar Server 與其他 Java Enterprise System 產品 (例如 Sun Java System Portal Server)。	模式 2 原生或相容模式
您打算使用 Sun Java System Identity Server 來提供單次登入 (SSO) 功能。	模式 2 原生或相容模式
您要從 5.x 版本升級至 Calendar Server 6 2004Q2，並希望與其他 Java Enterprise System 產品整合。	模式 2 原生或相容模式
您希望保留目前的兩個 DIT 系統，因為您具有依賴該 LDAP 結構的其他應用程式，並且您不需要使用 Identity Server 進行 SSO (認證)。	模式 1

如果您選擇模式 1，若要佈建和管理，請使用 Calendar Server 公用程式，例如 csuser、csdomain 和 csresource，如本文件中所說明。

如果您選擇模式 2，若要佈建和管理，請使用本產品隨附的使用者管理公用程式。如需有關使用者管理公用程式的資訊，請參閱「*Sun Java System Communications Services 6 2004Q2 User Management Utility Administration Guide*」。

有一些本規則的例外。可以使用舊的模式 1 行事曆公用程式，或者在某些情況下，必須用於特定的功能，例如建立使用者行事曆和資源行事曆。(如果啟用自動佈建，它僅適用於使用者行事曆。您必須使用 csresource 來特別建立所有資源行事曆。)

執行 comm_dssetup.pl

comm_dssetup.pl 程序檔與將要增加至 Directory Server 的模式檔案壓縮在一起。該檔案的名稱為 dssetup.zip。它位於以下目錄：

```
/opt/SUNWics5/cal/install/
```

如果您找不到 dssetup.zip 檔案，您可以透過將 comm_dsetup.pl 檔案 (/opt/SUNWics5/cal/sbin/) 和 schema 目錄 (/opt/SUNWics5/cal/sbin/schema) 的內容壓縮到名為 dssetup.zip 的檔案中來自己建構一個。

執行 comm_dssetup.pl :

1. 在安裝有 Directory Server 的伺服器上，以超級使用者 (root) 的身份登入或成為超級使用者。
2. 如有必要，請啟動 Directory Server。
3. 如果 Calendar Server 安裝在同一機器上，請移至 /opt/SUNWics5/cal/sbin 目錄。

或者，如果 Calendar Server 未安裝在本機器上，則請執行以下動作：

- a. 在安裝有 Directory Server 5.x 的機器上建立一個暫存目錄。例如：
/var/tmp。
 - b. 將 dssetup.zip 檔案複製到該暫存目錄。
 - c. 在暫存目錄中，解壓縮 dssetup.zip 檔案。
4. 以無訊息模式或互動模式執行 comm_dssetup.pl 程序檔。若要執行該程序檔，請使用 Directory Server 5.x 包含的 Perl 版：

```
ds_svr_base/bin/slapd/admin/bin/perl
```

無訊息模式

若要以無訊息模式執行 comm_dssetup.pl，請使用以下語法。

```
perl comm_dssetup.pl
  -i yes|no
  -R yes|no
  -c DirectoryServerRoot
  -d DirectoryInstance
  -r DCTreeSuffix
  -u UserGroupSuffix
  -s yes|no
  -D "DirectoryManagerDN"
  -w DirectoryManagerPassword
  -b yes|no -t 1|1.5|2
  -m yes|no
  [ -S PathtoSchemaFiles ]
```

表 2-2 列出以無訊息模式執行 comm_dssetup.pl 時所使用的選項。所有引數都是必要的。此表列出選項，並對各選項進行說明。

表 2-2 Directory Server 設定程序檔 (comm_dssetup.pl) 選項

選項	說明
-i yes no	<p>回答問題：「您要配置新的索引嗎？」</p> <p>yes — 增加新的 Directory Server 索引。comm_dssetup.pl 為 icsCalendar 和 icsCalendarOwned 屬性增加索引。</p> <p>no — 不增加索引。</p>
-R yes no	<p>回答問題：「您要現在重新建立索引嗎？」</p>
-c <i>DirectoryServerRoot</i>	<p>Directory Server 根目錄路徑名稱。</p> <p>例如：/usr/sunone/servers</p>
-d <i>DirectoryInstance</i>	<p>Directory Server 實例子目錄。</p> <p>例如：slapd-varrius</p>
-r <i>DCtreeSuffix</i>	<p>DC 樹根目錄字尾。(僅用於模式 1 和模式 2 相容模式)</p> <p>例如：o=internet</p>
-u <i>UserGroupSuffix</i>	<p>使用者和群組根目錄字尾。例如：o=isp</p>
-s yes no	<p>回答問題：「您要更新模式嗎？」</p> <p>yes — 更新模式。您必須具有包含模式檔案的 config 目錄。</p> <p>no — 不更新模式。</p>
-D <i>DirectoryManagerDN</i>	<p>目錄管理者識別名稱 (DN)。此值必須加上雙引號 (")，以使 comm_dssetup.pl 可以正確解譯帶有空格的值。</p> <p>例如："cn=Directory Manager"</p>
-w <i>DirectoryManagerPassword</i>	<p>目錄管理員 DN 密碼。</p>
-b yes no	<p>回答問題：「是否將此目錄伺服器用於使用者和群組？」</p> <p>yes — 使用此目錄來儲存配置資料和使用者群組資料。</p> <p>no — 使用此目錄僅儲存配置資料。</p>
-t 1 1.5 2	<p>模式版本：</p> <ul style="list-style-type: none"> • 1 — ONE LDAP 模式 1 • 1.5 — ONE LDAP 模式 2 相容模式 • 2 — ONE LDAP 模式 2 原生模式
-m yes no	<p>回答問題：「您要修改目錄伺服器嗎？」</p> <p>yes — 修改 Directory Server，但不提示使用者。</p> <p>no — 不修改 Directory Server，也不提示使用者。</p>
-S <i>PathtoSchemaFiles</i>	<p>模式檔案所在目錄的路徑。例如：./schema</p>

範例

```
perl comm_dssetup.pl -i yes -c /var/mps/serverroot -d slapd-ketu
-r o=internet -u o=usergroup" -s yes -D "cn=Directory Manager" -w password
-b yes -t 1 -m yes -R yes
```

以無訊息模式執行時，comm_dssetup.pl 會在實際變更您的 Directory Server 之前顯示類似[互動模式](#)之步驟[設定摘要](#)的摘要。

互動模式

若要以互動模式執行，請執行 comm_dssetup.pl 程序檔，且不帶任何引數，然後在系統提示時輸入您的選擇。

1. 歡迎和簡介

```
# perl comm_dssetup.pl
```

```
歡迎使用 Sun Java System Communications Services 的 Directory Server 準備工具。
(版本 6.1 修訂版 0.1)
本工具準備好您的目錄伺服器，以由
包括 Messaging、Calendar 及其元件的 Communications Services 使用。
日誌檔為 /var/tmp/dssetup_YYYYMMDDHHSS
您要繼續嗎 [y] :
```

按下 Enter 以繼續，或鍵入 no 然後按 Enter 以結束。

2. Directory Server 的安裝根目錄

```
請輸入安裝 Sun Java System Directory Server 的目錄之完整路徑。
目錄伺服器根目錄 [/var/mps/serverroot]
```

指定 Directory Server 的安裝根目錄位置。

3. Directory Server 實例

請從以下清單中選取目錄伺服器實例：
[1] slapd-varrius
您需要哪個實例 [1]：

如果伺服器上存在多個 Directory Server 實例，請選擇要與 Calendar Server 一同配置的實例。

4. 目錄管理者識別名稱 (DN)

請輸入目錄管理者 DN [cn=Directory Manager]：
密碼：

目錄管理者 DN (cn=Directory Manager) 是負責組織樹中使用者資料和群組資料的管理員。請確定您在此程序檔中指定的目錄管理者 DN 與您為安裝 Directory Server 和配置 Calendar Server 而設定的 DN 相同。

5. 使用者和群組 Directory Server

是否將此目錄伺服器用於使用者 / 群組 [是]：

如果您回答 yes，則必須為組織樹指定使用者和群組基底字尾。

如果您回答 No，則假定此目錄實例僅用於儲存配置資料，並跳至步驟 9。對配置目錄實例執行完此程序檔之後，您需要在執行 Calendar Server 的配置程式之前，對儲存使用者和群組資料的目錄實例執行此程序檔。

6. 使用者和群組基底字尾

請輸入使用者 / 群組基底字尾 [o=usergroup]：

使用者/群組基底字尾是組織樹中的頂層項目，佔據使用者和群組項目的名稱位置。請確定您選取的使用者和群組基底字尾與您為 Directory Server 和 Calendar Server 指定的字尾相同。

如果安裝了 Identity Server，請確定您在 Identity Server 安裝中指定的字尾與在此問題中指定的字尾相同。如果不使用同一字尾，Calendar Server 將無法識別您的 Identity Server 安裝。

7. 模式類型

有 3 種可能的模式類型：

1 - 模式 1，用於包含 iMS 5.x 資料的系統

1.5 - 模式 2 相容，用於包含已使用 commdirmig 轉換的 iMS 5.x 資料的系統

2 - 模式 2 原生，用於使用 Identity Server 的系統

請輸入模式類型 (1、1.5 或 2) [1]：

選擇您要使用的模式版本：

- 選項 1 — 模式 1
- 選項 1.5 — 模式 2，相容模式
- 選項 2 — 模式 2，原生模式

若要使用模式 2 (選項 1.5 或 2)，必須安裝和配置 Identity Server；否則 comm_dssetup.pl 將會終止。您必須在安裝 Identity Server 後重新執行該程序檔。

8. 網域元件 (DC) 樹基底字尾

請輸入 DC 樹基底字尾 [o=internet]：

在步驟 7 中，如果您選擇選項 1 或 1.5，則系統會要求您提供 DC 樹基底字尾。如果您選擇選項 2，則系統不會詢問此問題。

DC 樹可鏡射本機 DNS 結構，系統會使用 DC 樹作為包含使用者資料項目和群組資料項目的組織樹的索引。DC 樹基底字尾是 DC 樹上頂層項目的名稱。您可以選擇預設值 (o=internet)，也可以選擇其他名稱。

9. 更新模式檔案

您要更新模式檔案嗎 [是]：

如果回答 yes，則 comm_dssetup.pl 會增加新的元素到您的模式中。請在每次安裝新版 Calendar Server 或 Messaging Server 時均使用新的模式檔案來更新目錄。

10. 配置新的索引

您要配置新的索引嗎 [是]：

如果在**步驟 5**中回答 Yes，系統會詢問您是否要配置新的索引，配置新的索引可以提昇目錄搜尋的效能。

僅當索引尚未存在時，comm_dssetup.pl 才會呼叫 db2index 以便為每個屬性建立索引。

對於 Calendar Server，comm_dssetup.pl 將為 icsCalendar 和 icsCalendarOwned 屬性增加索引。這將提昇搜尋演算法的效能，因此請回答 yes。

表 2-3 列出由 comm_dssetup.pl 索引並按字尾類別分組的各種屬性，還列出為每種屬性建立的索引類型。如需有關 Calendar Server 索引的更多資訊，請參閱：

http://docs.sun.com/coll/DirectoryServer_04q2 和
http://docs.sun.com/coll/DirectoryServer_04q2_zh_TW

表 2-3 由 comm_dssetup.pl 索引的屬性

字尾	被索引的屬性	增加的索引類型
使用者/群組	inetMailGroupStatus	pres,eq
	inetUserStatus	pres,eq
	mail	pres,eq,approx,sub
	mailAlternateAddress	pres,eq,approx,sub
	mailEquivalentAddress	pres,eq,approx,sub
	mailHost	pres,eq,approx,sub
	mailUserStatus	pres,eq
	member	eq
	ou	pres
	cosspecifier	pres
	createtimestamp	eq
	modifytimestamp	eq
DC 樹	inetDomainBaseDN	pres,eq
	inetCanonicalDomainName	pres,eq
	inetDomainStatus	pres,eq
	mailDomainStatus	pres,eq
	mailRoutingHosts	pres,eq,approx,sub
	dc	pres
	createtimestamp	eq
	modifytimestamp	eq
個人通訊錄 (PAB)	memberOfManagedGroup	pres,eq
	memberOfPAB	pres,eq
	memberOfPABGroup	pres,eq
	un	eq
	createtimestamp	eq

表 2-3 由 comm_dssetup.pl 索引的屬性 (續)

字尾	被索引的屬性	增加的索引類型
	modifytimestamp	eq
	icsCalendar	pres,eq,approx,sub
	icsCalendarOwned	pres,eq,approx,sub
新的 PAB	displayname	pres,eq,sub
	MemberOfPiBook	eq
	MemberofPiGroup	eq

11. 現在重新建立索引嗎？

您可以選擇現在建立索引，或者稍後建立索引。如果您選擇推遲建立索引，則請在方便時重新執行該程序檔並選擇建立索引。建立索引可能需要很長的時間，但是 Directory Server 仍可發揮其功能，也就是說，它在建立索引期間並未處於唯讀模式。

12. 設定摘要

comm_dssetup.pl 在更新 Directory Server 配置之前，會顯示您的設定摘要，然後詢問您是否繼續。

```

以下是您選擇的設定之摘要：
伺服器根目錄：/var/mps/serverroot/
伺服器實例：slapd-varrius
使用者/群組目錄：是
更新模式：是
模式類型：1
DC 根目錄：o=internet
使用者/群組根目錄：o=usergroup
增加新索引：是
現在重新建立新的索引：是
模式目錄：./schema **
目錄管理者 DN：cn=Directory Manager
現在可以產生 shell 程序檔和 ldif 檔案來修改目錄了。
此時不會對 Directory Server 進行任何變更。
您要繼續嗎 [y]：
    
```

如果您在**步驟 7** 中選擇選項 2 (模式 2 — 原生模式)，則 DC 根目錄將是您輸入的使用者/群組根目錄的值。

若要變更任何設定，請輸入 No，然後重新執行程序檔。

如果繼續，`comm_dssetup.pl` 將建立以下 LDIF 檔案和 shell 程序檔，以更新 Directory Server 索引和模式 (雖然它此時無法執行程序檔)：

```
/var/tmp/dssetup_timestamp.ldif
/var/tmp/dssetup_timestamp.sh
```

13. 執行程序檔

配置程式將不執行在先前步驟中建立的程序檔，除非您在系統詢問是否要繼續時回答 Yes。

輸入 Yes 以立即執行 `dssetup_timestamp.sh` 程序檔，或輸入 No 以結束。如果結束，您可以稍後執行 `/var/tmp/dssetup_timestamp.sh` 程序檔。

手動更新模式檔案

如果您因任何原因決定不執行 `comm_dssetup.pl` 產生的程序檔，以下指示可讓您手動更新以下目錄伺服器的模式檔案：

- [Sun Directory Server](#)
- [Netscape Directory Server](#)

如果在更新模式檔案之後，出現了發生衝突的 OID，請參閱「[解決 LDAP 模式目錄中發生衝突的 OID](#)」。

Sun Directory Server

Calendar Server 使用的 Sun Java System Directory Server 5 2004Q2、Sun™ ONE Directory Server 5.2 與 iPlanet™ Directory Server 5.1 LDAP 模式延伸在 `60iplanet-calendar.ldif` 檔案中皆有定義。

Calendar Server 安裝程式將該檔案安裝在 `/opt/SUNWics5/cal/config/schema` 目錄中。

注意 如果手動更新 LDAP 伺服器模式，之後又升級 Calendar Server，則必須再次手動更新 LDAP 伺服器模式。如果先前已手動更新目錄伺服器模式，則 Calendar Server 無法自動更新此模式。

手動更新 Directory Server :

1. 安裝 Calendar Server 6 2004Q2 。
2. 如果 Calendar Server 正在執行，請將其停止。
3. 如果 Directory Server 正在執行，請將其停止。
4. 將 60iplanet-calendar.ldif 檔案複製到以下目錄 (位於執行目錄伺服器的機器上) 中：

```
dir_svr_base/slapd-hostname/config/schema
```

其中 *dir_svr_base* 是 Directory Server 的安裝目錄，*hostname* 用來識別機器。

5. 重新啟動 Directory Server。如果收到 OID 錯誤，請參閱「[解決 LDAP 模式目錄中發生衝突的 OID](#)」。
 6. 透過執行 `csconfiguration.sh` 程式來配置 Calendar Server 。
- 如需有關配置 Calendar Server 的說明，請參閱第 3 章「[配置 Calendar Server](#)」。

Netscape Directory Server

對於 Netscape Directory Server 4.12 或 4.16，Calendar Server 使用的 LDAP 模式延伸在以下檔案中定義：

- `um50-common-schema.conf` 定義 Sun ONE 產品共用的 LDAP 屬性和物件類別。
- `ics50-schema.conf` 定義 Calendar Server 使用的 LDAP 屬性和物件類別。

這些檔案位於 `/opt/SUNWics5/cal/config` 目錄中。

若要手動更新 Netscape Directory Server 4.12 或 4.16，請：

1. 安裝 Calendar Server 6.0 。
2. 將 `/opt/SUNWics5/cal/config` 目錄中的 LDAP 模式檔案 (`um50-common-schema.conf` 和 `ics50-schema.conf`) 複製到以下目錄 (位於執行目錄伺服器的伺服器上) 中：

```
server-root/slapd-hostname/config
```

其中 *hostname* 是伺服器的名稱。例如，在 Solaris 和其他 UNIX 系統上：

```
/usr/Netscape/Server4/slapd-sesta/config
```

3. 如果 Calendar Server 正在執行，請將其停止。

4. 如果 Directory Server 正在執行，請將其停止。
5. 編輯 `ns-schema.conf` 檔案 (位於複製 `um50-common-schema.conf` 和 `ics50-schema.conf` 檔案所在的同一目錄中)。如果上述兩個檔案尚不存在，請在該檔案結尾處增加以下各行，以納入這兩個檔案：

在 Solaris 和其他 UNIX 系統上：

```
include /netscape/server4/slaped-hostname/config/um50-common-schema.conf  
include /netscape/server4/slaped-hostname/config/ics50-schema.conf
```

在 Windows 2000 系統上：

```
include "C:\Netscape\Server4\slaped-hostname\config\um50-common-schema.conf"  
include "C:\Netscape\Server4\slaped-hostname\config\ics50-schema.conf"
```

其中 *hostname* 是執行目錄伺服器的伺服器之名稱。

注意 請確定依上面顯示的順序增加各行，以在 `ics50-schema.conf` 之前納入 `um50-common-schema.conf`。

6. 重新啓動 Netscape Directory Server。如果收到 OID 錯誤，請參閱第 76 頁的「解決 LDAP 模式目錄中發生衝突的 OID」。
7. 配置 Calendar Server。
如需有關配置 Calendar Server 的說明，請參閱第 3 章「配置 Calendar Server」。

解決 LDAP 模式目錄中發生衝突的 OID

如果 LDAP 模式目錄中包含發生衝突的物件識別碼 (OID)，則 Directory Server 無法確定要使用哪個 OID，並傳回一則錯誤訊息。例如，以下訊息指示 icsCalendarUser 物件類別的發生衝突的 OID：

```
[24/Apr/2004:23:45:28 -0700] dse - 99user.ldif 檔案中的項目 cn=schema 無效，錯誤碼 20 (類型或值存在) - 物件類別 icscalendarduser:名稱與 OID 不相符。另一個物件類別已在使用此名稱或 OID。
```

```
[24/Apr/2004:23:45:28 -0700] dse - 請編輯此檔案以修正報告的問題，然後重新啟動伺服器。
```

在您安裝 Calendar Server 6 2004Q2 並且系統上已安裝有舊版 Calendar Server (已動態更新 LDAP 伺服器模式 99user.ldif 檔案) 時，就會產生這一問題。

若要解決 OID 衝突問題，必須編輯 99user.ldif 檔案並移除舊的 OID。對於 Calendar Server 6 2004Q2，[表 2-4](#) 顯示了可能會產生問題的特定 OID。

表 2-4 LDAP 模式目錄中的 Calendar Server OID

物件類別	舊的 OID	新的 OID
icsCalendarUser	2.16.840.1.113730.3.2.141	1.3.6.1.4.1.42.2.27.9.2.2
icsCalendarResource	2.16.840.1.113730.3.2.143	1.3.6.1.4.1.42.2.27.9.2.3
icsCalendarDomain	2.16.840.1.113730.3.2.144	1.3.6.1.4.1.42.2.27.9.2.4

編輯完 99user.ldif 檔案之後，請重新啟動 Directory Server。

配置 Calendar Server

安裝 Calendar Server 之後，您必須在執行它之前對其進行配置。按以下順序執行這兩個配置程式是很重要的：

1. `comm_dssetup.pl` — 按第 2 章「配置您的 LDAP 目錄」中的指示配置 LDAP 目錄伺服器。
2. `csconfigurator.sh` — 依本章中的說明配置 Calendar Server。

本章包含以下主題：

- 第 78 頁的「收集配置資訊」
- 第 81 頁的「執行 `csconfigurator.sh`」

注意 如果您已安裝舊版的 Calendar Server 或 Messaging Server，則可能需要將 LDAP 目錄項目從模式 1 遷移至模式 2。

在閱讀「*Sun Java System Communications Services 6 2004Q2 Schema Migration Guide*」之前，請勿執行本章中說明的配置公用程式。該模式遷移指南會指導您選擇執行配置公用程式的時間和選項，它位於以下網站：

http://docs.sun.com/coll/CalendarServer_04q2 和
http://docs.sun.com/coll/CalendarServer_04q2_zh_TW

收集配置資訊

Calendar Server 配置程式 `csconfigurator.sh`，可在以下目錄中建立新的 `ics.conf` 配置檔案：

```
/etc/opt/SUNWics5/config
```

配置程式將詢問一些問題，您必須為這些問題輸入有關安裝的特定資訊。

執行配置程式之前，您應收集以下配置資訊：

- 第 78 頁的「管理選項、使用者喜好設定選項及認證選項」
- 第 79 頁的「電子郵件與電子郵件警示選項」
- 第 79 頁的「運行時間配置選項」
- 第 80 頁的「資料庫、日誌和暫存檔目錄」

為協助追蹤配置資訊，請使用第 257 頁的附錄 B「Calendar Server 配置工作表」中的工作表。(然而，您應在執行 Java Enterprise System 安裝程式之前確定此資訊，以避免 [例如連接埠號] 與其他元件產品發生衝突。)

管理選項、使用者喜好設定選項及認證選項

使用者喜好設定目錄

Sun Java System Calendar Server 需要目錄伺服器來認證使用者以及儲存與擷取使用者喜好設定。

表 3-1 使用者喜好設定目錄選項

選項	說明
LDAP 伺服器主機名稱	用於使用者認證和使用者喜好設定的 LDAP 目錄伺服器之主機名稱。預設為目前主機。
LDAP 伺服器連接埠	LDAP 目錄伺服器偵聽的連接埠號。預設為 389。
基底 DN	LDAP 目錄中用作搜尋起點的項目。預設為 <code>o=currentdomain</code> 。
目錄管理者 DN	可以在目錄伺服器模式中進行變更的使用者名稱。預設為 <code>cn=Directory Manager</code> 。
目錄管理者密碼	目錄管理者 DN 的密碼。無預設值。

Calendar Server 管理員

Calendar Server 管理員是置換其他任何 Calendar Server ACL 的使用者帳號。Calendar Server 管理員使用者帳號必須存在於您的使用者認證目錄伺服器中。還可用於代理認證。

表 3-2 Calendar Server 管理員選項

選項	說明
管理員使用者 ID	Calendar Server 管理員的使用者 ID；必須是上述 LDAP 目錄伺服器中的使用者。預設為 calmaster。
管理員密碼	Calendar Server 管理員的密碼。無預設值。

電子郵件與電子郵件警示選項

您可以配置 Calendar Server，以在伺服器發生問題時向 Calendar Server 管理員傳送電子郵件警示訊息。

表 3-3 電子郵件與電子郵件警示選項

選項	說明
電子郵件警示	啟用或停用電子郵件警示。預設為 [已啟用]。
管理員電子郵件位址	將接收電子郵件警示訊息的 Calendar Server 管理員之電子郵件位址。
SMTP 主機名稱	Calendar Server 傳送電子郵件警示訊息時所在的 SMTP 伺服器之主機名稱。預設為目前主機。

運行時間配置選項

您可以配置下列 Calendar Server 運行時間和系統資源選項。

表 3-4 運行時間配置選項

選項	說明
服務連接埠	Calendar Server 偵聽以向使用者提供 Web (HTTP) 存取權的連接埠號。預設為 80。
最大階段作業數	允許並行運作的 Calendar Server 階段作業最大數目。預設為 5000。
最大執行緒數	允許並行運作的 Calendar Server 執行緒最大數目。預設為 20。
伺服器程序數	並行運作的 Calendar Server 程序最大數目。預設為安裝 Calendar Server 的伺服器上的 CPU 數目。

表 3-4 運行時間配置選項

選項	說明
運行時間使用者 ID	執行 Calendar Server 時所用的 UNIX 使用者名稱。該使用者名稱不應為 root。如果該帳號不存在，配置程式將建立該帳號。預設為 icsuser。
運行時間群組 ID	執行 Calendar Server 時所用的 UNIX 群組。如果該群組不存在，配置程式將建立該群組。預設為 icsgroup。

Calendar Server 啟動

您可以配置下列選項，以自動啟動 Calendar Server。

表 3-5 Calendar Server 啟動選項

選項	說明
安裝成功後啟動	安裝成功後是否自動啟動 Calendar Server。預設為已核取。
系統啟動時啟動	系統啟動後是否自動啟動 Calendar Server。預設為已核取。

資料庫、日誌和暫存檔目錄

Calendar Server 會在特定目錄的行事曆資料庫檔案、日誌檔和暫存檔中建立並儲存資訊。

表 3-6 資料庫、日誌和暫存檔目錄選項

選項	說明
資料庫目錄	Calendar Server 將建立並儲存行事曆資料庫 (*.db) 檔案的目錄。預設為： /var/opt/SUNWics5/csdb
日誌目錄	Calendar Server 寫入日誌檔的目錄。預設為： /var/opt/SUNWics5/logs
暫存檔目錄	Calendar Server 寫入暫存檔的目錄。預設為： /var/opt/SUNWics5/tmp

注意

請勿變更日誌檔和暫存檔目錄的位置或名稱。

執行 csconfigurator.sh

配置程式使用圖形使用者介面 (GUI)。如果您遠端執行該程式，則必須正確設定 `DISPLAY` 環境變數，並允許伺服器的 X-Windows 連線顯示在您的電腦上。例如，若要使用 `xhost` 公用程式，請在您的電腦上執行以下指令：`xhost +`。

若要執行配置程式，請以超級使用者 (`root`) 的身份登入或成為超級使用者，然後移至 `/opt/SUNWics5/cal/sbin` 目錄。然後，發出以下指令：

```
# sh ./csconfigurator.sh
```

配置程式將顯示以下面板系列：

- [歡迎] 面板
- [管理、使用者喜好設定及認證] 面板
- [電子郵件與電子郵件警示] 面板
- [運行時間配置] 面板
- [選取目錄] 面板
- [準備配置] 面板
- [配置摘要] 面板

警告 此配置程式僅可配置單一網域。如果打算使用多個網域 (虛擬網域和託管網域)，您需要使用使用者管理公用程式增加網域。

[歡迎] 面板

圖 3-1 Calendar Server 配置程式 [歡迎] 面板

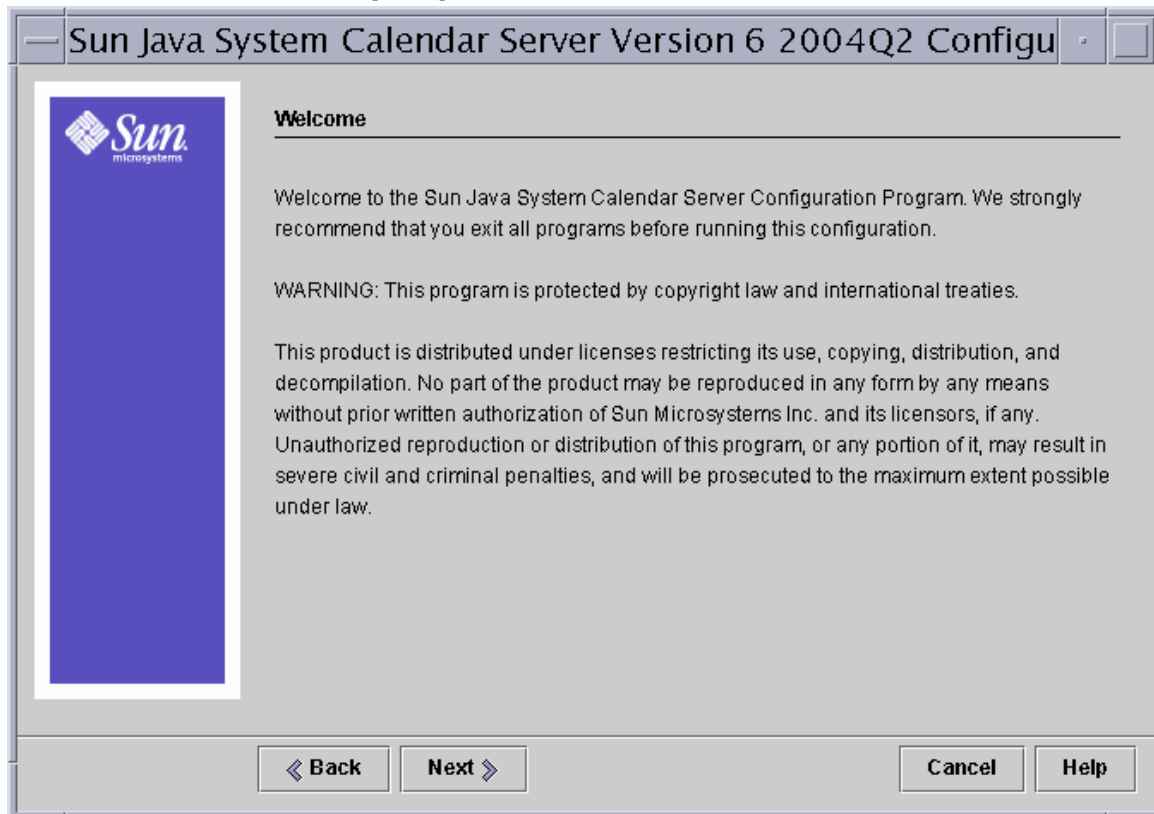

按一下 [下一步] 以繼續或按一下 [取消] 以結束。

[管理、使用者喜好設定及認證] 面板

圖 3-2 Calendar Server 配置程式 [管理、使用者喜好設定及認證] 面板

Sun Java System Calendar Server Version 6 2004Q2 Configu

Administration, User Preferences and Authentication

User Preferences Directory

LDAP Server Host Name:

LDAP Server Port:

Directory Manager DN:

Directory Manager Password:

Base DN:

Calendar Server Administrator

Administrator User ID:

Administrator Password:

使用者喜好設定目錄選項

- **LDAP 伺服器主機名稱** — 您用於使用者認證的 LDAP 目錄伺服器的主機名稱。預設：目前主機。
- **LDAP 伺服器連接埠** — LDAP 伺服器偵聽的連接埠號。預設：389。
- **基底 DN** — LDAP 目錄中用作搜尋起點的項目。預設：`o=currentdomain`。此值可根據您的部署需要修改。

若要擷取 `comm_dssetup.pl` 建立的根目錄字尾，請按一下 [取得]。僅根據目前設定建議透過這種方式取得基底 DN。無論您如何使用基底 DN，它都必須於 LDAP 內容保持一致。

注意 按一下 [取得] 之前，必須輸入目錄管理者 DN 和密碼，以認證至目錄伺服器。

- **目錄管理者 DN** — 可在目錄伺服器模式中進行變更的使用者名稱。預設：`cn=Directory Manager`。

- 目錄管理者密碼 — 目錄管理者的密碼。預設：無。

Calendar Server 管理員選項

- 管理員使用者 ID — Calendar Server 管理員的使用者 ID；必須是上述 LDAP 目錄伺服器中的使用者。預設：calmaster。
- 管理員密碼 — Calendar Server 管理員的密碼。預設：無。

按一下 [下一步] 以繼續，按一下 [上一步] 返回前一個面板，或按一下 [取消] 以結束。

[電子郵件與電子郵件警示] 面板

圖 3-3 Calendar Server 配置程式 [電子郵件與電子郵件警示] 面板

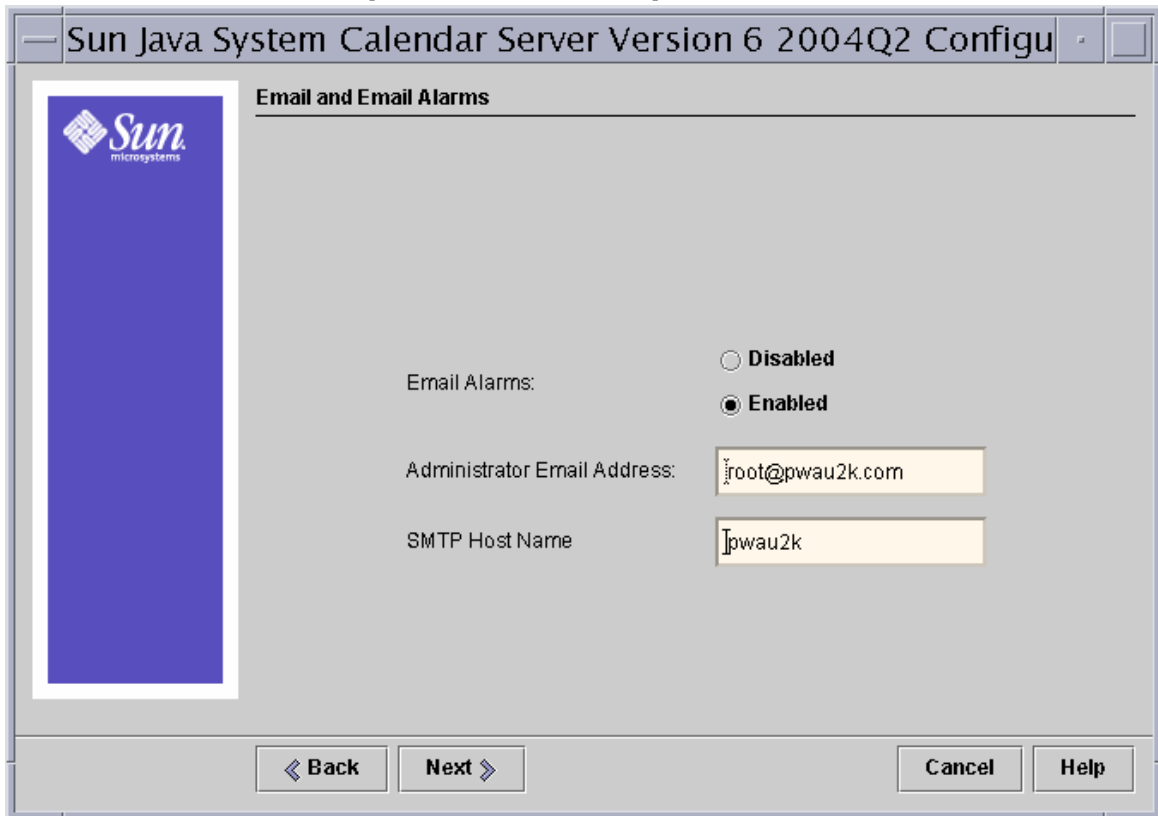

The screenshot shows a configuration window titled "Sun Java System Calendar Server Version 6 2004Q2 Configu". The main content area is titled "Email and Email Alarms". On the left side, there is a vertical blue bar with the Sun Microsystems logo. The configuration options are as follows:

- Email Alarms:** Two radio buttons are present. The "Disabled" option is unselected, and the "Enabled" option is selected.
- Administrator Email Address:** A text input field containing the value "root@pwau2k.com".
- SMTP Host Name:** A text input field containing the value "pwau2k".

At the bottom of the window, there are four buttons: "Back" (with a left-pointing arrow), "Next" (with a right-pointing arrow), "Cancel", and "Help".

- **電子郵件警示** — 指定在伺服器發生問題時 Calendar Server 是否應向 Calendar Server 管理員傳送電子郵件警示訊息。預設：已啓用。
- **管理員電子郵件位址** — 將接收電子郵件警示訊息的 Calendar Server 管理員之電子郵件位址。預設：無。
- **SMTP 主機名稱** — 應傳送電子郵件警示訊息的 SMTP 伺服器之主機名稱。預設：目前主機。

按一下【下一步】以繼續，按一下【上一步】返回前一個面板，或按一下【取消】以結束。

[運行時間配置] 面板

圖 3-4 Calendar Server 配置程式 [運行時間配置] 面板

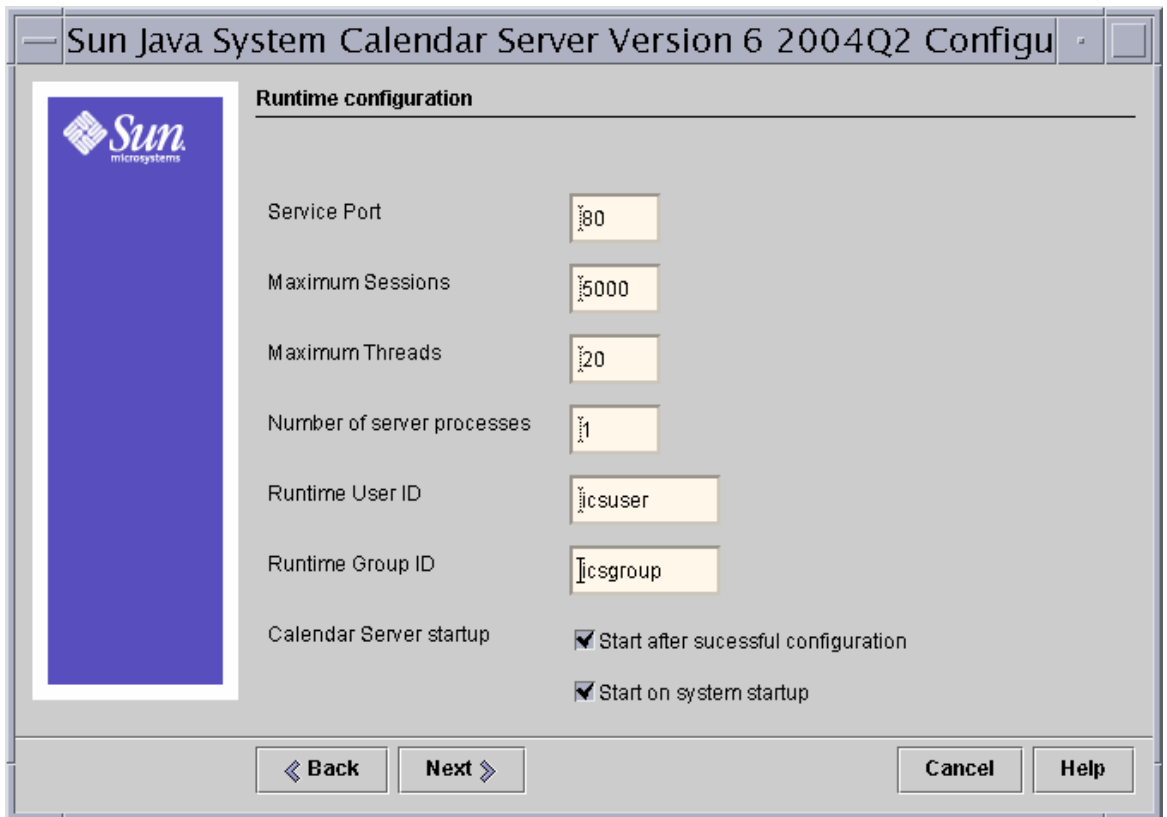

- **服務連接埠** — 用於 Calendar Server 偵聽以向使用者提供 Web (HTTP) 存取權的連接埠號。預設：80。
- **最大階段作業數** — 並行運作的 Calendar Server 階段作業最大數目。預設：5000。
- **最大執行緒數** — 並行運作的 Calendar Server 執行緒最大數目。預設：20。
- **伺服器程序數** — 在伺服器上執行的 Calendar Server 程序最大數目。預設：安裝 Calendar Server 的伺服器上 CPU 數目。
- **運行時間使用者 ID** — 執行 Calendar Server 時使用的 UNIX 使用者名稱。該名稱不應為 root。如果該帳號不存在，配置程式將建立該帳號。預設：icsuser。
- **運行時間群組 ID** — 執行 Calendar Server 時使用的 UNIX 群組。如果該群組不存在，配置程式將建立該群組。預設：icsgroup。
- **Calendar Server 啟動選項**
 - **安裝成功後啟動** — 指定安裝成功後是否自動啟動 Calendar Server。預設：已核取。
 - **系統啟動時啟動** — 指定系統啟動後是否自動啟動 Calendar Server。預設：已核取。

按一下 [下一步] 以繼續，按一下 [上一步] 返回前一個面板，或按一下 [取消] 以結束。

[選取目錄] 面板

圖 3-5 Calendar Server 配置程式 [選取目錄] 面板

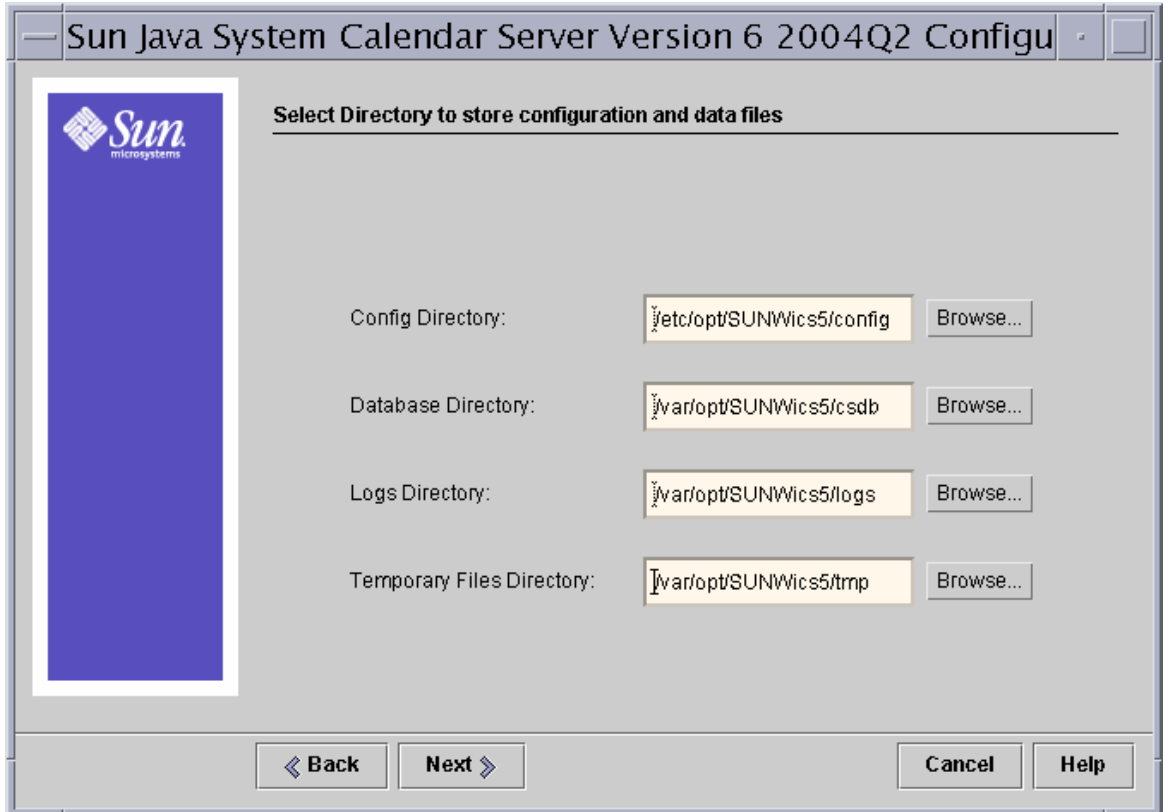

- **配置目錄** — 儲存配置檔案 (ics.conf) 的目錄。
- **資料庫目錄** — Calendar Server 應建立並儲存行事曆資料庫檔案的目錄。
預設：/var/opt/SUNWics5/csdb
- **日誌目錄** — Calendar Server 寫入日誌檔的目錄。
預設：/var/opt/SUNWics5/logs
- **暫存檔目錄** — Calendar Server 寫入暫存檔的目錄。
預設：/var/opt/SUNWics5/tmp

執行 csconfigurator.sh

對於每個目錄，您可以接受預設目錄、鍵入其他目錄的完整路徑，或按一下 [瀏覽...] 並選擇目錄。然後，按一下 [下一步] 以繼續，按一下 [上一步] 返回前一個面板，或按一下 [取消] 以結束。

[準備配置] 面板

圖 3-6 Calendar Server 配置程式 [準備配置] 面板

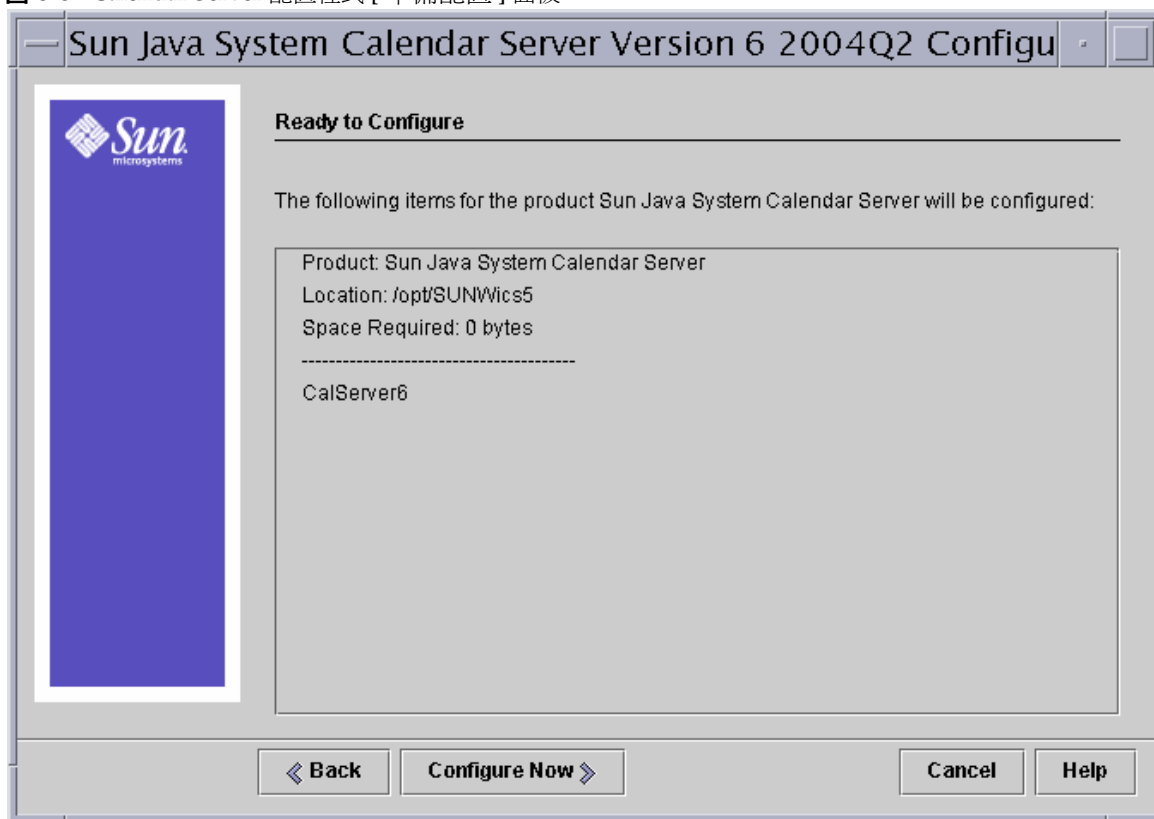

按一下 [立即配置] 以配置 Calendar Server，按一下 [上一步] 返回前一個面板，或按一下 [取消] 以結束。

[配置摘要] 面板

圖 3-7 Calendar Server 配置程式 [摘要] 面板

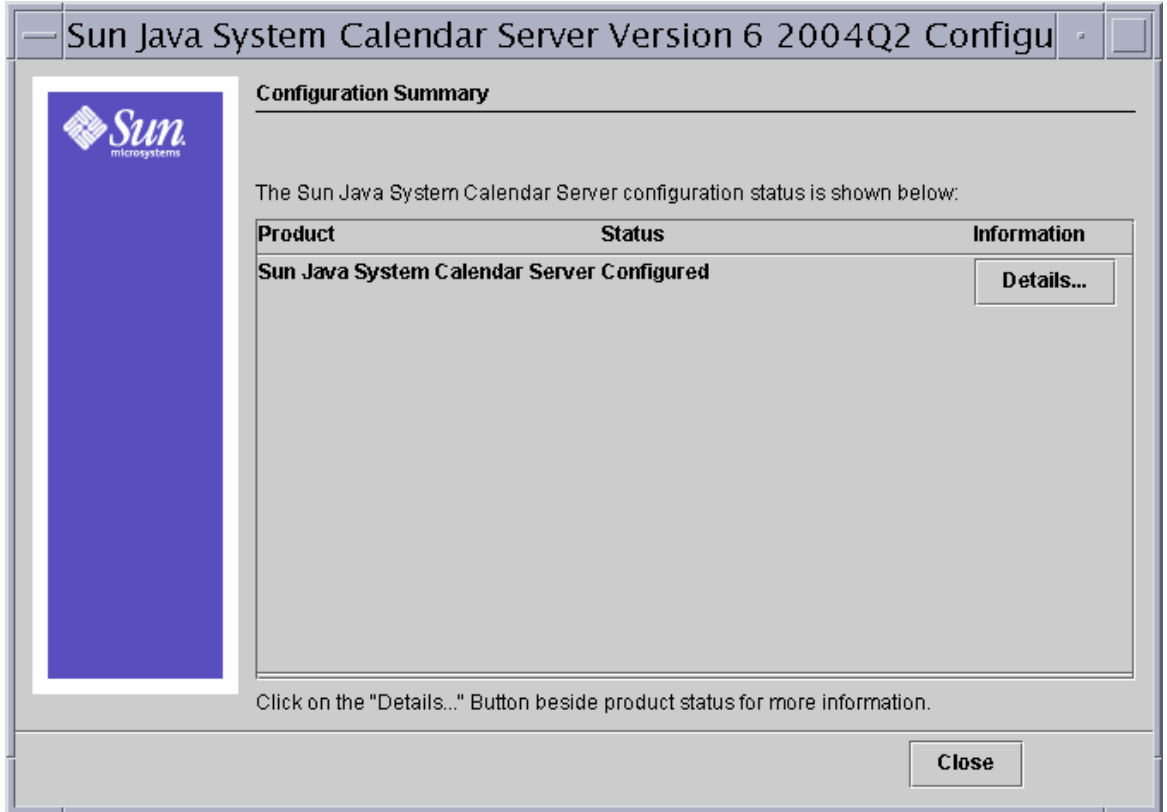

按一下 [詳細資訊 ...] 以檢視配置日誌的詳細資訊，或按一下 [關閉] 以結束配置程式。

執行 csconfigurator.sh

遷移公用程式

安裝 Calendar Server 並進行配置之後，您可能需要遷移元件資料庫和 LDAP 資料庫。提供了數個遷移公用程式，可將低版本的資料庫升級至目前版本。本章提供[遷移公用程式示意圖](#)，以協助您選擇要執行的正確公用程式。

本章包含以下小節：

- [第 92 頁的「Calendar Server 遷移公用程式簡介」](#)
 - [第 92 頁的「元件資料庫遷移公用程式」](#)
 - [第 93 頁的「LDAP 資料庫遷移和升級公用程式」](#)
- [第 94 頁的「遷移公用程式示意圖」](#)
- [第 96 頁的「遷移網站」](#)
- [第 97 頁的「ics2migrate」](#)
- [第 103 頁的「csmig」](#)
- [第 112 頁的「csvdmig」](#)

Calendar Server 遷移公用程式簡介

Calendar Server 6 2004Q2 提供兩種類型的資料庫遷移公用程式：

- [元件資料庫遷移公用程式](#)
- [LDAP 資料庫遷移和升級公用程式](#)

元件資料庫遷移公用程式

元件資料庫包含所有行事曆使用者和資源的事件和待辦事項。以下公用程式可遷移元件資料庫：

- `cs5migrate` (基本版) — 將 Calendar Server 5.x 資料庫遷移至 Calendar Server 6.x，並將行事曆資料庫從 Berkeley DB 2.6 版升級至 4.2 版。

如果您已安裝 Calendar Server 6.0 (2003Q4) 並要升級至 Calendar Server 6 2004Q2，則無需執行此公用程式。首次存取該資料庫時，從 Berkeley 3.2.9 至 4.2 的更新將自動完成。

請在執行 `csmig`、`csvdmig` 和 `commdirmig` 之前先執行此程式。

此公用程式在遷移網站上提供。請參閱「[遷移網站](#)」。

- `cs5migrate_recurring` (Outlook 相容版本) — 如果您要安裝 Sun Java System Connector for Microsoft Outlook，請執行此版本 (即使僅從 Calendar Server 6.0 更新)，以便能夠在 Outlook 中查看舊的週期性事件。

您無需首先執行此公用程式的基本版，因為週期性版本也可執行與基本版相同的功能。也就是說，它可將 Calendar Server 5.x 資料庫遷移至 Calendar Server 6.x，並將行事曆資料庫從 Berkeley DB 2.6 版升級至 4.2 版。此外，為了能夠在 Outlook 中查看，此公用程式將現有週期性事件轉換為具有異常的主記錄。

此公用程式在遷移網站上提供。請參閱「[遷移網站](#)」。

- `ics2migrate` — 將資料從 iPlanet Calendar Server 2.x 遷移至 5.x。此公用程式隨附於 Calendar Server 5.1.1。
- `ncs4migrate` — 將資料從 Netscape Calendar Server 4.x 遷移至 5.x。此公用程式在遷移網站上提供。請參閱「[遷移網站](#)」。

LDAP 資料庫遷移和升級公用程式

LDAP 資料庫包含認證 (使用者和資源項目) 和行事曆喜好設定資訊。以下公用程式可升級或遷移 LDAP 資料：

- **csmig** — 可為 Calendar Server 6.x 資料庫中的每個行事曆指定一個所有者，並可將每個行事曆 ID (calid) 對映至一個所有者 (如果需要)，這樣可以支援託管 (虛擬) 網域和 LDAP 行事曆查找資料庫 (CLD) Plug-in。此公用程式與 Calendar Server 封裝在一起。執行 cs5migrate 之後，請執行此公用程式然後再執行 csvdmig。
- **csvdmig** — 透過增加行事曆的網域 (@domainname) 至每個 calid，升級 Calendar Server 6.x 站點以使用託管 (虛擬) 網域。例如，在網域 sesta.com 中，jdoe 的 calid 現在將為 jdoe@sesta.com。此公用程式與 Calendar Server 封裝在一起。執行 cs5migrate 和 csmig 之後再執行此公用程式。
- **commdirmig** 公用程式 — 將 LDAP 資料從模式 1 遷移至模式 2，以準備用於 Identity Server 6.1 或更高版本。此遷移公用程式在單獨的指南中提供，請參閱位於以下網站上的「*Sun Java System Communications Services Schema Migration Guide*」：

http://docs.sun.com/coll/CalendarServer_04q2 和
http://docs.sun.com/coll/CalendarServer_04q2_zh_TW

如果您先前使用的是 Messaging Server 5.x 或 Calendar Server 5.x，您的 LDAP 項目為 Sun LDAP 模式 1 格式。在新的 Calendar Server 6 2004Q2 環境中，如果您要使用 Identity Server 進行認證，則必須執行此公用程式將 LDAP 項目轉換為模式 2 格式。

如果您要從 Calendar Server 的 Java Enterprise System 之前的版本遷移，請在執行 cs5migrate、csmig 和 csvdmig 之後再執行此公用程式。

對於 Sun Java Enterprise System 2004Q2，此公用程式與佈建公用程式 commadmin 同時隨附於 Identity Server 6.2 (2004Q2)。

如果您不希望更新 Identity Server，則只需要 Calendar Server 6.0 (2003Q4) 的遷移公用程式，技術支援部門可提供僅用於此公用程式的修補程式。

遷移公用程式示意圖

由於有很多可供選擇的公用程式，[圖 4-1](#) 顯示了可協助您決定使用這些公用程式的順序的示意圖。

注意 `ics2migrate` 隨附於 Sun ONE Calendar Server 5.1.1 下載內容。`csmig` 和 `csvdmig` 均隨附於 Sun Java System Calendar Server 6 2004Q2。

如果您具有 Netscape Calendar Server 3.5，則必須在使用 `ncs4migrate` 之前將其遷移至 Netscape Calendar Server 4.x。此遷移公用程式可從 Sun 的技術支援部門取得。

圖 4-1 執行 Calendar Server 遷移公用程式的示意圖

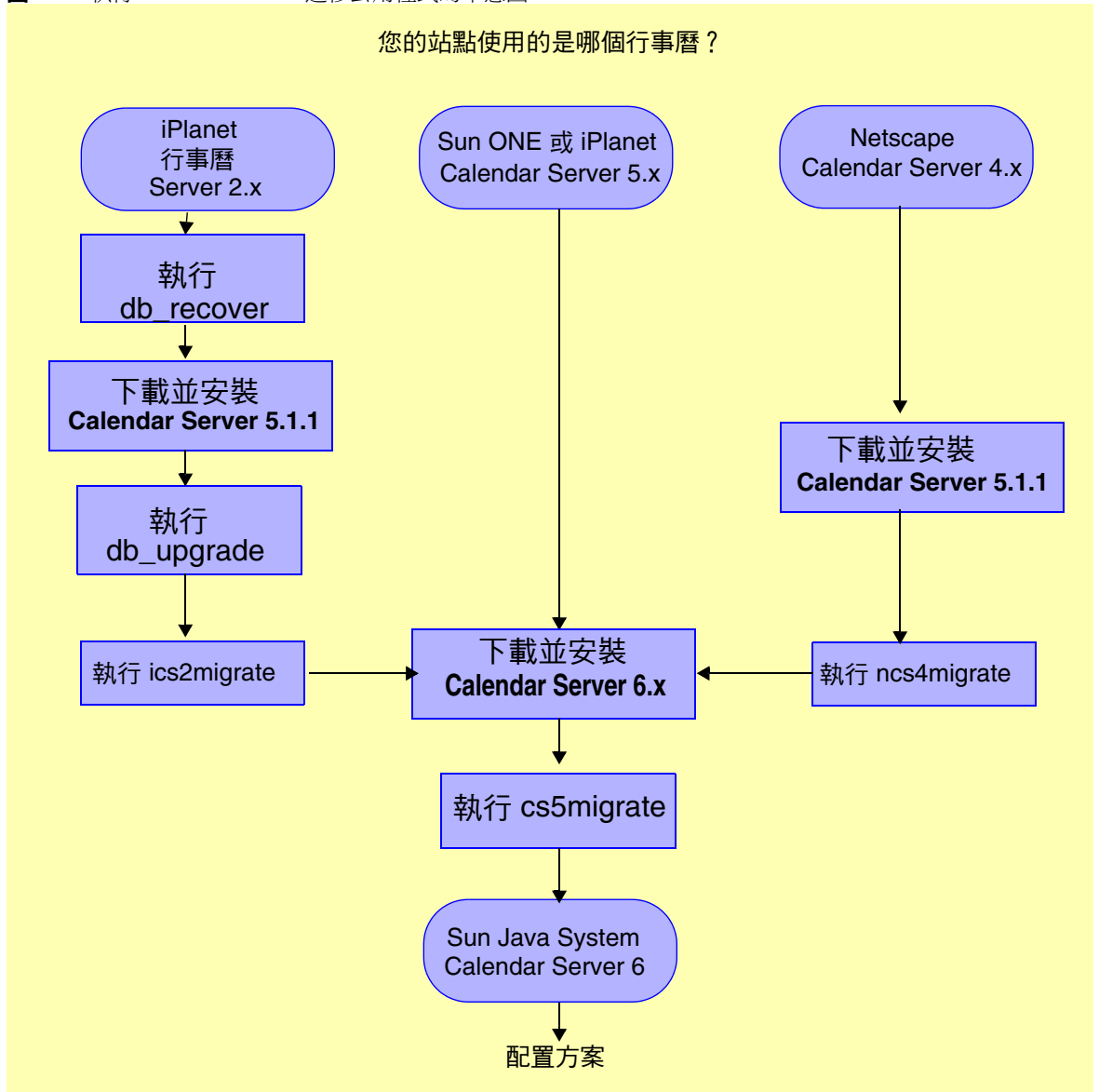

在您安裝 Calendar Server 6.x 並執行 cs5migrate 之後，決定您需要執行哪個遷移公用程式（如果有其他遷移公用程式）。圖 4-2 顯示了其他配置方案以及針對每個配置方案要執行的遷移公用程式。

圖 4-2 配置方案

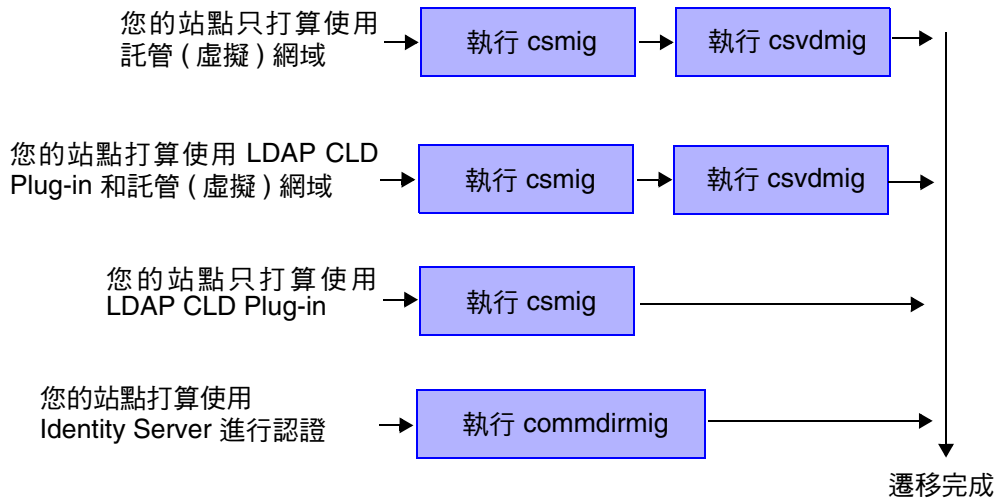

遷移網站

為進一步協助您針對特定站點作出適當的選擇，技術支援人員（將您引導至某網站）可向您提供其他資訊和公用程式下載。

在該網站上，您需要完成一份簡短問卷，該問卷可協助您決定使用哪個公用程式，並可協助您計算遷移程序所需的當機時間。

警告 如果您的站點被配置用於有限虛擬網域模式或 Calendar Server 的多個實例，請聯絡您的 Sun Microsystems Inc. 銷售客戶代表，以評估您的遷移需求，並確保您具有支援那些需求的特定遷移公用程式。

在某些情況下，建議您向 Sun Microsystems 技術支援人員或專業服務人員尋求援助。

注意 雖然 cs5migrate 看來是隨附於 Calendar Server 產品，但是如果您嘗試執行此公用程式，則會顯示以下訊息：

!!!!!!!!!!!! 請注意 !!!!!!!!!!!!!

若要遷移至 Calendar Server 6.0，請聯絡您的 Sun Microsystems 技術支援代表或銷售客戶代表，以取得此公用程式的最新版本。

ics2migrate

ics2migrate 公用程式可將 iPlanet Calendar Server 2.x 行事曆資料和 LDAP 使用者喜好設定遷移至 Sun ONE Calendar Server 5.x。

本小節說明以下內容：

- [第 97 頁的「遷移需求」](#)
- [第 97 頁的「遷移的內容？」](#)
- [第 98 頁的「遷移程序」](#)
- [第 102 頁的「遷移範例」](#)

遷移需求

從 Calendar Server 2.x 遷移至 6.x 需要以下硬體和軟體：

- 來源機器具有要遷移的 Calendar Server 2.x 資料。
- 目標機器是將要建立遷移資料的機器。該機器必須安裝有 Calendar Server 6.0 (或更高版本)。
- ics2migrate 公用程式 — 在遷移之前，請首先洽詢技術支援人員或客戶管理人員，以確保您使用的是最新版本の公用程式。

來源機器與目標機器可以是不同的伺服器，也可以是同一台伺服器。如需支援平台的清單，請參閱「Sun Java System Calendar Server 版本說明」。

遷移的內容？

下表列出 Calendar Server 2.x 資料，並說明 ics2migrate 如何將資料遷移至 Calendar Server 6.x。

表 4-1 遷移 Calendar Server 2.x 資料

Calendar Server 2.x 資料	Calendar Server 6.0 的遷移結果
行事曆屬性 (calprops)	更新了 Calendar Server calprops 資料庫。
事件	更新了 Calendar Server events 資料庫。
待辦事項	更新了 Calendar Server todos 資料庫。
警示	寫入事件與待辦事項的同時，更新了 alarms 資料庫。

下表列出 Calendar Server 2.x LDAP 屬性，並說明 ics2migrate 如何將屬性遷移至 Calendar Server 6.x。

表 4-2 遷移 LDAP 屬性

Calendar Server 2.x LDAP 屬性	Calendar Server 6.0 LDAP 屬性
nswcalUser *	icsCalendarUser *
nswcalCalID	icsCalendar
nswcalExtendedUserPrefs	icsExtendedUserPrefs
ceCalList **	icsSubscribed
ceAgendaList **	icsSet
ceDefaultAgenda **	icsDefaultSet
ceDefaultTZID **	icsTimeZone
ceFirstDayWeek **	icsFirstDay

* 物件類別

** nswcalExtendedUserPrefs 的原始部分

遷移程序

若要從 2.x 遷移至 5.x：

- 在您的 2.x Berkeley 資料庫中執行 `db_recover`
- 下載並安裝 Calendar Server 5.1.1
- 升級 2.x 行事曆資料庫
- 遷移資料 (執行 `ics2migrate`)
- 檢查遷移結果

警告 執行 `ics2migrate` 之前，先使用一個公用程式 (例如 `csbackup`、Sun StorEdge Enterprise Backup™ 軟體或 Legato Networker®) 備份您的行事曆資料庫。

備份行事曆資料庫非常重要，因為 `db_upgrade` 會適當地升級該資料庫。如果升級期間發生問題，您的資料庫可能會無法回復。

在您的 2.x Berkeley 資料庫中執行 db_recover

執行 Berkeley DB db_recover 公用程式，以在您轉換日誌檔異動之前將其合併到該資料庫中。如果您不使用此公用程式，將會遺失未合併的異動。

下載並安裝 Calendar Server 5.1.1

請參閱位於以下網站上的「*iPlanet Calendar Server 5.1 Installation Guide*」：

<http://docs.sun.com/db/doc/816-5516-10>

升級 2.x 行事曆資料庫

Calendar Server 5.1.1 需要 Sleepycat Software 的 Berkeley DB 3.2.9 版。執行 ics2migrate 之前，您必須使用 Berkeley DB db_upgrade 公用程式將您的行事曆資料庫升級至 3.2.9 版。Calendar Server 5.x 在以下目錄中包括 Berkeley DB 公用程式：

```
cal_svr_base/opt/SUNWics5/cal/tools/unsupported/bin
```

如需有關 Berkeley DB 公用程式的更多資訊，請參閱以下網站：

<http://www.sleepycat.com/docs/utility/index.html>

若要將您的資料庫升級至 3.2.9 版，請：

1. 在 Solaris 與其他 UNIX 系統上，以執行 Calendar Server 的使用者與群組身份登入，例如 icsgroup 與 icsuser。
2. 如有必要，停止 2.x Calendar Server。
3. 如果您尚未備份行事曆 2.x 資料庫，請進行備份。
4. 從下列目錄中移除 (刪除) 所有舊的共用檔案 (`_db_name.share`) 或日誌檔 (`log.*`)：

```
cal_svr_base/opt/SUNWics5/cal/lib/http
```

```
cal_svr_base/var/opt/SUNWics5/csdb
```

5. 執行 db_upgrade 公用程式，將您的 2.x 行事曆資料庫升級至 3.2.9 版。如果您不在 2.x 行事曆資料庫所在的目錄中，請使用 -h 選項指向這些資料庫檔案。

注意 您必須對所有的 2.x 資料庫檔案 (alarms.db、calprops.db、events.db 和 todos.db) 執行 db_upgrade。還必須在 Calendar Server 配置中的所有前端與後端伺服器上執行 db_upgrade，即使對沒有直接連線至行事曆資料庫的伺服器亦如此。

- 在包含資料庫檔案的 `csdb` 目錄中找到 `Calendar Server 2.x caldb.conf` 檔案，並變更檔案中的第一行，如下所示：

舊值：`caldb.version "1.0.0 [BerkeleyDB]"`

新值：`caldb.version= "1.0.0 [BerkeleyDB]"`

注意 如果此檔案不在 `csdb` 目錄中，請使用文字編輯器建立該檔案，然後將第一行設定為新值。

遷移資料 (執行 ics2migrate)

請遵循以下步驟執行 `ics2migrate`：

- 移至 `ics2migrate` 所在的目錄。
- 使用「[ics2migrate 語法](#)」中的語法執行 `ics2migrate`。
- 遷移後，請確定 `ics.conf` 檔案中的 `caldb.berkeleydb.homedir.path` 參數指向遷移資料庫。
- 執行 `csdb check` 指令，如有必要，執行 `csdb rebuild` 指令，重建行事曆資料庫。

ics2migrate 語法

遷移 Calendar Server 2.x 資料庫與 LDAP 使用者喜好設定

```
ics2migrate [-q] [-s def|none] [-f def|none] [-l min|max] source target
```

僅遷移 Calendar Server 2.x 資料庫

```
ics2migrate [-q] [-m db] [-s def|none] [-f def|none] [-l min|max] source target
```

僅遷移 LDAP 使用者喜好設定

```
ics2migrate [-q] [-m ldap]
```

注意 若要顯示語法，請鍵入 `ics2migrate` (不帶任何選項)。

表 4-3 列出 ics2migrate 選項以及各選項的說明。

表 4-3 ics2migrate 選項

ics2migrate 選項	說明
[-q]	在靜音模式下執行。如果遷移成功，則 ics2migrate 不會在主控台上顯示資訊。如果遷移失敗，則 ics2migrate 僅顯示錯誤。 預設為冗長模式。
[-m db ldap]	db — 僅遷移行事曆資料庫。 ldap — 僅遷移 LDAP 使用者喜好設定。 預設為同時遷移行事曆資料庫與 LDAP 使用者喜好設定。
[-s def none]	def — 僅可存取使用者預設行事曆的排程。 none — 不可存取任何使用者行事曆的排程。 預設為可以存取所有行事曆的排程。
[-f def none]	def — 僅可存取使用者預設行事曆的空閒/忙碌情形。 none — 不可存取任何使用者行事曆的空閒/忙碌情形。 預設為可以存取所有行事曆的空閒/忙碌情形。
[-l min max]	min — 記錄最少的資料遷移統計資料：每個行事曆的行事曆 ID、主要所有者、事件數與待辦事項數。 max — 記錄最多的資料遷移統計資料：最少的統計資料加上每個事件和待辦事項的與會人員數以及警示數。 ics2migrate 將統計資料記錄至 <i>cal_svr_base/opt/SUNWics5/cal/sbin</i> 目錄下的 <i>ics2migrate.log</i> 中。 依預設，ics2migrate 在主控台顯示遷移統計資料，並且不產生日誌檔。
<i>source</i>	Calendar Server 2.x 資料庫檔案所在的目錄。 如果指定了 -m db 選項，或者忽略了 -m 選項，則需要有 <i>source</i> 才能進行資料庫遷移。
<i>target</i>	Calendar Server 6.0 資料庫檔案所在的目錄。 如果指定了 -m db 選項，或者忽略了 -m 選項，則需要有 <i>target</i> 才能進行資料庫遷移。

檢查遷移結果

完成遷移之後，請檢查以下結果：

- 檢查 `ics2migrate.log` 檔案，查找以下訊息（依您的遷移選擇而定）：

```
Database migration successfully completed
LDAP user preference migration successfully completed
```
- 如果您懷疑資料庫可能損毀，請執行 `csdb` 公用程式的 `check` 指令。

`check` 指令會掃描行事曆資料庫，以檢查資料庫是否已損毀。如果 `check` 指令找到無法解決的不一致情況，它會在輸出中報告該情況。如有必要，您隨即可執行 `csdb` 公用程式的 `rebuild` 指令以重建行事曆資料庫 (`caldb`)。

如需有關 `csdb` 公用程式的 `check` 與 `rebuild` 指令的文件，請參閱文件網站上的「*Sun Java System Calendar Server* 管理指南」。

遷移範例

本小節包含以下主題的範例：

- [在無訊息模式下遷移](#)
- [僅遷移行事曆資料庫](#)
- [僅遷移 LDAP 使用者資訊](#)
- [同時遷移行事曆資料庫與 LDAP 使用者資訊](#)

在無訊息模式下遷移

執行與上個範例相同的遷移動作，但是在無訊息模式下執行。`ics2migrate` 不會在主控台上顯示遷移統計資料或產生日誌檔。

```
ics2migrate -q /var/opt/SUNWicsrv/2x_db /var/opt/SUNWics5/50_db
```

僅遷移行事曆資料庫

僅遷移儲存在 `2x_db` 目錄（相對於目前目錄）中的 `2.x` 行事曆資料庫，並且在 `/var/opt/SUNWics5/50_db` 目錄中建立一個 `6.0` 資料庫。

```
ics2migrate -m db 2x_db /var/opt/SUNWics5/50_db
```

僅遷移 LDAP 使用者資訊

僅將 Calendar Server 2.x LDAP 使用者資訊遷移為 6.0 版格式。

```
ics2migrate -m ldap
```

同時遷移行事曆資料庫與 LDAP 使用者資訊

同時遷移 LDAP 使用者資訊與 Calendar Server 2.x 資料庫。Calendar Server 2.x 資料庫儲存在 `/var/opt/SUNWicsrv/2x_db` 中，6.0 資料庫儲存在 `/var/opt/SUNWics5/50_db` 目錄中。

可存取所有行事曆的排程與空閒/忙碌情形，並將最少的遷移統計資料記錄在名為 `ics2migrate.log` 的日誌檔中。

```
ics2migrate /var/opt/SUNWicsrv/2x_db /var/opt/SUNWics5/50_db -l min
```

csmig

`csmig` 公用程式可為行事曆資料庫中的每個行事曆指定一個所有者，並可將每個行事曆 ID (`calid`) 對映至一個所有者 (如果需要)。

`csmig` 公用程式支援託管 (虛擬) 網域和 LDAP 行事曆查找資料庫 (CLD) Plug-in。可使用該 Plug-in 存取遷移資料庫中的行事曆。LDAP CLD Plug-in 允許行事曆分布在多台後端伺服器上，從而提供了行事曆資料庫的水平可延伸性。如需有關 LDAP CLD Plug-in 的資訊，請參閱「*Sun Java System Calendar Server 6 2004Q2 管理指南*」。

本小節說明以下主題：

- [csmig 功能](#)
- [csmig 需求](#)
- [csmig 語法](#)
- [csmig 遷移步驟](#)
- [csmig 提示與疑難排解](#)

csmig 功能

csmig 遷移公用程式執行以下功能：

- csmig 可遷移 `caldb.berkeleydb.homedir.path` 參數所指定的目前行事曆資料庫 (*.db 檔案) 中的使用者行事曆與資源行事曆。在新的目標資料庫中，csmig 會更新行事曆屬性 (calprop)、事件、待辦事項 (工作) 以及群組排程引擎 (gse) 等資料庫檔案中 LDAP CLD Plug-in 所需的項目。

csmig 僅會寫入目標資料庫，而不會寫入您的現有行事曆資料庫。

- csmig 會更新所有相關 LDAP 項目的 LDAP 屬性，包括 `icsSubscribed`、`icsCalendar`、`icsCalendarOwned`、`icsFreeBusy`、`icsSet` 以及 `uid` (用於資源行事曆)。csmig 會為 LDAP 目錄伺服器資料庫中的每個行事曆建立 `icsDWPHost` 屬性。`icsDWPHost` 會指定行事曆所在的後端伺服器的主機名稱。
- csmig 可為行事曆資料庫中的每個行事曆指定一個所有者，並且可將每個行事曆 ID (`calid`) 對映至一個所有者 (如果需要)。所有預設的 `calid` 都保持原樣，不進行任何變更。其他行事曆則以下列方式進行對映：
 - 沒有有效所有者的使用者行事曆將由透過 `-c` 選項發送至 csmig 的使用者所擁有。例如，如果 `jsmith` 沒有所有者，而且 `orphan` 被指定為 `-c` 選項，則 `jsmith` 將轉換為 `orphan:jsmith`。
 - 沒有所有者的資源行事曆將由透過 `-r` 選項發送至 csmig 的資源使用者所擁有。
 - 如果資源行事曆的名稱中含有冒號，這些冒號會轉換為底線。

例如，所有者為 `bkamdar` 的行事曆 `football` 會轉換為 `bkamdar:football`。

所有者為 `bkamdar` 的行事曆 `tchang:soccer` 會轉換為

`bkamdar:tchang_soccer`。(calid 中只能有一個冒號。)

名為 `auditorium:room1` 的資源行事曆將轉換為 `auditorium_room1`。

csmig 需求

使用 csmig 的需求為：

- 行事曆資料庫不能損毀。使用 `csdb check` 指令檢查行事曆資料庫，如有必要，請執行 `csdb rebuild` 指令以重建資料庫。如需有關這些指令的資訊，請參閱「Sun Java System Calendar Server 管理指南」。
- 您必須具有足夠的磁碟空間來容納新的目標資料庫。如果適用，也應該為備份資料庫準備足夠的磁碟空間。

- 若要執行 `csmig`，請以 `icsuser` 的身份 (或以配置期間指定的 `Calendar Server` 運行時間使用者 ID 的身份) 登入。如果您以超級使用者 (`root`) 的身份執行 `csmig`，則可能需要重設遷移檔案的權限。

您還必須具有管理 LDAP 目錄伺服器 (儲存使用者喜好設定) 中行事曆使用者屬性的權限。

- 必須停止 `Calendar Server`。

csmig 語法

`csmig` 公用程式的語法如下：

```
csmig [ -t DestinationDB ] [ -b Backend-DWPHost ]
      [ -o OutputFile ] [ -e ErrorFile ] [ -m MappingFile ]
      -c calendarOwner -r resourceOwner { migrate|dryrun }
```

-t *DestinationDB* 指定 `csmig` 所產生的目標資料庫。預設為 `MigratedDB`。

-b *Backend-DWPHost* 指定 DWP 後端主機伺服器的名稱。此名稱必須與 `ics.conf` 檔案中指定的 DWP 後端主機伺服器名稱相符。

-o *OutputFile* 指定一個輸出檔案，該檔案會將 `csmig` 輸出及發生的所有錯誤擷取到螢幕。預設為 `MigrateOut`。

-e *ErrorFile* 是 `csmig` 寫入所有錯誤或無法解決的資料庫項目的檔案。如果資料庫項目無法解決，則它們不會被寫入目標資料庫。預設為 `MigrateError`。

-m *MappingFile* 是在 `dryrun` 模式中產生的輸出對映檔案，它列出了 LDAP 模式中需要變更的項目。例如：

```
Old calid = jsmith New calid = jsmith:basketball
```

對映檔案僅提供對 LDAP 模式的變更清單，`csmig` 並不實際變更此模式。

在 `migrate` 模式中，不使用 *MappingFile*。

-c *calendarOwner* 為沒有所有者的使用者行事曆指定所有者。

-r *resourceOwner* 為沒有所有者的資源行事曆指定所有者。

csmig 遷移步驟

在您配置中的所有伺服器上安裝了 Calendar Server 6.0 之後，必須執行 csmig 以將現有的 Calendar Server 與 LDAP 資料遷移至新的 Calendar Server 6.0 與 LDAP 資料 (這是 LDAP CLD Plug-in 正常作業所必需的)。使用 csmig 遷移行事曆資料時，執行以下步驟：

1. **配置您的 LDAP 目錄伺服器** — 增加索引可以大幅提昇對 LDAP 資料的遷移和行事曆搜尋效能。
2. **進行虛擬執行測試** — 虛擬執行會報告 csmig 在遷移期間將執行的作業，但不會實際遷移任何資料。虛擬執行之後，您可以修正所有錯誤，並決定處理任何未解決行事曆的計劃。
3. **遷移您的生產資料** — 在執行生產資料遷移期間，csmig 會遷移行事曆資料庫 (.db 檔案) 與 LDAP 資料 (使用者與群組喜好設定資料)、icsSubscribed、icsCalendar、icsCalendarOwned、icsFreeBusy、icsSet 以及 uid (用於資源行事曆)。遷移之後，所有行事曆資源都會建立一個 LDAP 項目。

配置您的 LDAP 目錄伺服器

若要提昇效能，請考量將以下兩個新索引增加到 slapd.ldbm.conf 檔案中：

- index icscalendar pres,eq,sub — 由遷移程序用來搜尋 icsCalendar 屬性。
- index icscalendarowned pres,eq,sub — 遷移程序不需要，但在啟用 LDAP CLD Plug-in 之後，於 LDAP 資料上執行行事曆搜尋 (用於訂閱作業) 時使用。

如需有關在 slapd.ldbm.conf 檔案中建立索引的資訊，請參閱您的目錄伺服器文件。

進行虛擬執行測試

在展示伺服器上進行的虛擬執行測試會報告將要遷移的內容，但不會實際遷移生產資料庫。虛擬執行可讓您決定遷移生產資料庫的計劃。例如，您可以決定處理「無主」行事曆 (沒有所有者的行事曆) 的方式。

若要使用 csmig 進行虛擬執行測試，請遵循下列步驟：

1. 以 icsuser 的身份 (或以配置期間指定的 Calendar Server 運行時間使用者 ID 的身份) 登入。如果您以超級使用者 (root) 的身份執行 csmig，則可能需要重設遷移檔案的權限。
2. 在展示伺服器上安裝 Calendar Server 6.0 (如有必要)。

3. 將行事曆資料庫的快照複製到展示伺服器中。
4. 安裝 LDAP 伺服器以模擬生產 LDAP 環境。使用 `slapd.ldbm.conf` 檔案中的新索引在此伺服器上安裝 LDAP 資料庫的快照。
5. 移至 `cal_svr_base/opt/SUNWics5/cal/sbin` 目錄。
6. 考量為沒有所有者的使用者行事曆建立一個 `catchall calid`。例如，在 Solaris 系統上，以下指令將建立一個 `calid` 為 `orphan` 的使用者：

```
./csuser -g orphan -s adminuser -y password -l en -c orphan create orphan
```
7. 使用 `stop-cal` 指令停止 Calendar Server (如有必要)。
8. 執行 `csdb check` 指令以檢查您的資料庫是否損毀。如果指示資料庫已損毀，請執行 `csdb rebuild` 指令以重建資料庫。
9. 使用 `dryrun` 選項執行 `csmig`。例如，在 Solaris 系統上，輸入：

```
./csmig -b sesta.com -o csmig.out -e csmig.errors -m csmig.map -c orphan -r calmaster dryrun
```

該指令將沒有所有者的使用者行事曆指定給 `orphan`，將沒有所有者的資源行事曆指定給 `calmaster`。

檢查輸出對映檔案 (`csmig.map`)。對映檔案列出 LDAP 模式中需要更新的項目。
10. 檢查輸出檔案、對映檔案與錯誤檔案。解決您發現的所有 LDAP 問題或錯誤。在實際遷移之前，決定如何處理所有未解決的行事曆。有以下選項可供選擇：
 - 在遷移之前，刪除所有不需要的行事曆。
 - 為所有未解決的行事曆指定所有者。
 - 在遷移期間，允許 `csmig` 使用選項 `-c` 與 `-r` 為行事曆指定所有者。
11. 在實際遷移生產行事曆資料庫之前，先在展示伺服器上遷移您的行事曆資料庫。此步驟可使您準確查看資料的遷移方式，並可讓您在遷移生產資料庫之前修正所有問題。

例如，在 Solaris 系統上，以下指令可將行事曆資料庫遷移至 `/var/opt/SUNWics5/testcsdb/` 目錄中：

```
./csmig -t /var/opt/SUNWics5/testcsdb/ -b sesta.com -o csmig.out -e csmig.errors -m csmig.map -c orphan -r calmaster migrate
```
12. 測試遷移完成之後，將遷移的資料庫複製到 `caldb.berkeleydb.homedir.path` 參數指定的 `/csdb` 目錄中。或者，編輯此參數以指向遷移資料庫的新位置。然後執行以下檢查：
 - 對新的行事曆資料庫執行 `csdb check`。遷移資料庫中的事件數與待辦事項數應該與遷移前資料庫中的總數相符。

- 搜尋 icsCalendarOwned 項目，並確定這些項目與遷移前的行事曆數目相符。
- 登入 Calendar Express，並驗證遷移資料庫中某些行事曆是否存在。

如果測試遷移成功，您便可以遷移生產資料庫。

遷移您的生產資料

若要使用 csmig 遷移您的生產資料庫，請遵循以下步驟：

1. 以 icsuser 的身份 (或以配置期間指定的 Calendar Server 運行時間使用者 ID 的身份) 登入。如果您以超級使用者 (root) 的身份執行 csmig，則可能需要重設遷移檔案的權限。
2. 移至 `cal_svr_base/opt/SUNWics5/cal/sbin` 目錄。
3. 使用 `stop-cal` 指令停止 Calendar Server (如有必要)。
4. 備份下列資料：
 - 行事曆資料庫 (.db 檔案)。
 - LDAP 資料：slapd 資料庫目錄與 LDAP 資料庫。
 - ics.conf 檔案。實際上不需要此步驟，但如果要復原至原始配置，該步驟會很有用。
5. 使用 migrate 選項執行 csmig。例如，在 Solaris 系統上，以下指令可將行事曆資料庫遷移至 `/var/opt/SUNWics5/newcsdb/` 目錄中：

```
./csmig -t /var/opt/SUNWics5/newcsdb/ -b sesta.com -o csmig.out
-e csmig.errors -m csmig.log -c orphan -r calmaster migrate
```
6. 檢查錯誤檔案中是否有未解決的行事曆，並根據「[進行虛擬執行測試](#)」下步驟 10 中的計劃解決它們。
7. 將新遷移的資料庫複製到 `caldb.berkeleydb.homedir.path` 參數指定的 `/csdb` 目錄中。或者，編輯此參數以指向遷移資料庫的新位置。
8. 執行 `csdb check` 指令以檢查遷移的資料庫。如果指示資料庫已損毀，請執行 `csdb rebuild` 指令以重建資料庫。
9. 啟用 LDAP CLD Plug-in，方法為對 ics.conf 檔案中的以下配置參數進行任何必要的變更：
 - `service.dwp.enable = "yes"`
 - `service.dwp.port = "9779"`
 - `csapi.plugin.calendarlookup = "y"`

- `csapi.plugin.calendarlookup.name = "*"`
- `caldb.cld.type = "directory"`
- `caldb.dwp.server.default = "default-server-name"`
- `caldb.dwp.server.server-hostname.ip = "server-hostname"` (用於每個後端伺服器，包括本機伺服器)
- `caldb.cld.cache.enable = "yes"` (如果您要使用 CLD 快取記憶體選項)
- `caldb.cld.cache.homedir.path` 指定 CLD 快取記憶體目錄的位置。預設為 `cal_svr_base/var/opt/SUNWics5/csdb/cld_cache`。

檢查該目錄是否正確，如果要將此 CLD 快取記憶體放在其他位置，請修改此參數。

如需有關設定 LDAP CLD Plug-in 配置參數的資訊，請參閱「*Sun Java System Calendar Server 6 2004Q2 管理指南*」。

10. 使用 `start-cal` 指令重新啟動 Calendar Server。
11. 登入 Calendar Server，檢查數個遷移的行事曆，以驗證您的配置是否起作用。若要在進行檢查時停用警示，請將 `ics.conf` 檔案中的以下每個參數均設定為 "no"：
 - `caldb.serveralarms = "no"`
 - `caldb.serveralarms.dispatch = "no"`
 - `service.ens.enable = "no"`
 - `service.notify.enable = "no"`
 - `ine.cancellation.enable = "no"`
 - `ine.invitation.enable = "no"`
 - `service.admin.alarm = "no"`

csmig 提示與疑難排解

本小節說明以下提示與疑難排解解決方案：

- [csmig 虛擬執行行事曆所有者並非我想要的行事曆所有者](#)
- [LDAP 行事曆搜尋無法正常工作](#)
- [csmig 虛擬執行指示重複的行事曆名稱](#)
- [我如何將無主行事曆指定給不同的所有者？](#)
- [我如何將行事曆使用者移至另一台後端伺服器？](#)

csmig 虛擬執行行事曆所有者並非我想要的行事曆所有者

例如，名為 `tchang:myCalendar` 的行事曆在行事曆資料庫中的所有者名為 `jsmith`，而 `csmig` 虛擬執行將該對映顯示為 `jsmith:tchang_myCalendar`。我希望將該行事曆名稱保留為 `tchang:myCalendar`，並將所有者指定為 `tchang`。

解決方案

在遷移之前，使用 `cscal` 公用程式將行事曆的所有者 `tchang:myCalendar` 變更為 `tchang`。一旦完成該項作業，遷移便會將此行事曆對映至 `tchang:myCalendar`，並將 `icsCalendarowned` 增加至 `tchang` 的 LDAP 項目中。

LDAP 行事曆搜尋無法正常工作

遷移之後，將啟用 LDAP 行事曆搜尋，但是行事曆搜尋對話方塊不會傳回任何結果，或僅傳回部分結果。

解決方案

啟用 LDAP 行事曆搜尋可讓 Calendar Server 搜尋

```
(&(objectclass=icscalendaruser)(icscalendarowned=*substr*))。
```

使用以下過濾器對 LDAP 資料手動執行兩種不同的搜尋，並比較輸出結果：

- 使用過濾器 `(&(objectclass=icscalendaruser)(icscalendarowned=*substr*))` 的 LDAP 搜尋
- 使用過濾器 `(icscalendarowned=*substr*)` 的 LDAP 搜尋

由於伺服器使用包含 `icsCalendaruser` 物件類別的過濾器，因此在模式檢查停用的情況下可能已部署了 LDAP 伺服器，並可能已佈建了某些不具有 `icsCalendaruser` 物件類別的行事曆項目。

csmig 虛擬執行指示重複的行事曆名稱

csmig 虛擬執行對映檔案與輸出檔案指示存在重複的行事曆名稱。例如，在原始資料庫中，jsmith 擁有下列行事曆：

- 包含 5 個事件的 basketball
- 包含 10 個事件的 jsmith:basketball

虛擬執行指示在遷移期間將合併這兩個行事曆，最後生成的行事曆將為：

- jsmith:basketball，其所有者為 jsmith，共包含 15 個事件

輸出檔案將包含下列警告訊息：

修改行事曆屬性時發生錯誤，錯誤 = 2

解決方案

如果您不想合併這兩個行事曆，請在遷移之前將 basketball 的所有者變更為 jsmith 之外的其他所有者。這樣做會保留兩個獨立行事曆的資料完整性。

我如何將無主行事曆指定給不同的所有者？

依預設，csmig 會將所有無主行事曆指定給單一所有者，但是我想為某些無主行事曆指定不同的所有者。

解決方案

csmig 不接受指令行上的對映檔案。但是，您可以在遷移之前，將所有者指定給原始資料庫中的無主行事曆。檢查所有無主行事曆的虛擬執行對映檔案。然後在遷移之前，使用 cscal 公用程式將所有者指定給無主行事曆。以 dryrun 模式再次執行 csmig，以驗證新的所有者。

我如何將行事曆使用者移至另一台後端伺服器？

我如何將使用者從一台後端伺服器移至另一台後端伺服器？

解決方案

若要移動行事曆使用者，請匯出原始伺服器上的每個使用者行事曆，然後將這些行事曆匯入另一台伺服器。移動行事曆之後，您可以刪除原始伺服器上的行事曆。如需有關移動使用者的詳細步驟，請參閱「*Sun Java System Calendar Server 6 2004Q2 管理指南*」。

csvdmig

csvdmig 公用程式可以為將要使用託管 (虛擬) 網域的站點修改 Calendar Server 資料庫與 LDAP 目錄伺服器資料庫。csvdmig 公用程式將網域名稱增加至使用者 ID，如下所示：

- 行事曆 ID (calids) 的格式變更如下：
userid[:calendar-name] 變更為 userid@domain[:calendar-name]
- 存取控制清單 (ACL) 存取規則變更如下：
userid 變更為 userid@domain
- Calendar Server 屬性的 LDAP 目錄伺服器使用者項目修改如下：
userid[:calendar-name] 修改為 userid@domain[:calendar-name]。

警告 csvdmig 公用程式並不會將資料從一個位置實際遷移至另一個位置。它會在行事曆資料庫與 LDAP 目錄伺服器的目前位置上對二者進行修改。

因此，執行 csvdmig 之前，請備份您的 Calendar Server 資料庫與 LDAP 目錄伺服器資料庫。

csvdmig 語法

csvdmig 公用程式的語法如下：

```
csvdmig [-t DestinationDB] [-c ConfigFile] [-e ErrorFile] [-m MappingFile]
migrate [DB | LDAP]
```

-m *MappingFile* 為輸入參數，用於指定對映檔案。預設為 MigrateMapping。

對映檔案是輸入文字檔案，它將現有使用者對映至他們各自的網域。執行 `csvdmig` 之前，必須先建立對映檔案。每一行指定一個項目，新舊值之間用空格分隔。例如：

```
user1 user1@sesta.com
user2 user2@siroe.com
user3 user3@sesta.com
...
user-n user-n@siroe.com
```

-c *ConfigFile* 為輸入參數，用於指定 Calendar Server 配置檔案。預設為 `ics.conf` 檔案。

-t *DestinationDB* 為輸出參數，用於指定遷移資料庫的位置。預設為 `MigratedDB`。

-e *ErrorFile* 為輸出參數，用於為無法解決的錯誤指定錯誤檔案的名稱。預設為 `MigrateError`。

DB | LDAP 用於指定是修改 Calendar Server 資料庫 (DB) 還是修改 LDAP 目錄伺服器 (LDAP)。預設為行事曆資料庫 (DB)。

csvdmig 範例

- 使用預設值遷移 LDAP 目錄伺服器：

```
csvdmig migrate LDAP
```

- 遷移 Calendar Server 資料庫：

```
csvdmig -t targetDB -e errorFile -m mappingFile migrate
```

csvdmig

設定託管網域

Calendar Server 支援託管 (或虛擬) 網域。在託管網域安裝中，各個網域共用同一 Calendar Server 實例，該實例允許多個網域存在於單台伺服器上。每個網域定義一個名稱空間，該名稱空間內所有使用者、群組和資源都是唯一的。每個網域還擁有您特別設定的一組屬性和喜好設定。

本章說明以下主題：

- 第 116 頁的「託管網域的簡介」
 - LDAP 目錄的組織結構
 - Calendar Server 登入
 - 交叉網域搜尋
 - 對非託管網域環境的支援
- 第 120 頁的「遷移至託管網域環境」
- 第 123 頁的「使用由 Messaging Server 建立的網域」

注意 「*Sun Java System Calendar Server Deployment Planning Guide*」 (<http://docs.sun.com/doc/816-6709>) 論述準備安裝以使用託管網域所需要的所有步驟。

託管網域的簡介

本小節提供託管網域的簡介，包括：

- [LDAP 目錄的組織結構](#)
- [Calendar Server 登入](#)
- [交叉網域搜尋](#)
- [對非託管網域環境的支援](#)

LDAP 目錄的組織結構

透過託管網域安裝，LDAP 目錄組織為各個不同的非交叉區段，每個區段代表網域名稱系統 (DNS) 中的一個網域。使用者、群組和資源的 uid 在每個網域中都是唯一的。例如，每個網域中只可以有一個 uid 為 jdoe 的使用者。識別名稱 (DN) 說明每個網域的根。

Calendar Server 支援用於託管網域的以下兩個 LDAP 目錄模式版本：

- [Sun LDAP 模式 2](#) (相容或原生模式)
- [Sun LDAP 模式 1](#)

注意 執行 Directory Server 設定程序檔 (comm_dssetup.pl) 時，您可以選擇 LDAP 模式 1 或 LDAP 模式 2。以下是數條注意事項：

- **新安裝。**如果您的站點要將 Calendar Server 6 2004Q2 作為新安裝來安裝，請使用 LDAP 模式 2。
 - **升級。**如果您的站點要從 Calendar Server 5.x 進行升級，請按照以下說明使用模式版本：
 - 如果要使用 Identity Server 功能，例如 commadmin 公用程式或單次登入 (SSO)，請選擇 LDAP 模式 2。
 - 如果不想使用 Identity Server 功能，則可以使用任何版本。不過，如有可能，請使用 LDAP 模式 2。
-

Sun LDAP 模式 2

圖 5-1 顯示使用 Sun LDAP 模式 2 的託管網域安裝之 LDAP 目錄組織結構。

圖 5-1 使用 LDAP 模式 2 的 LDAP 目錄組織結構

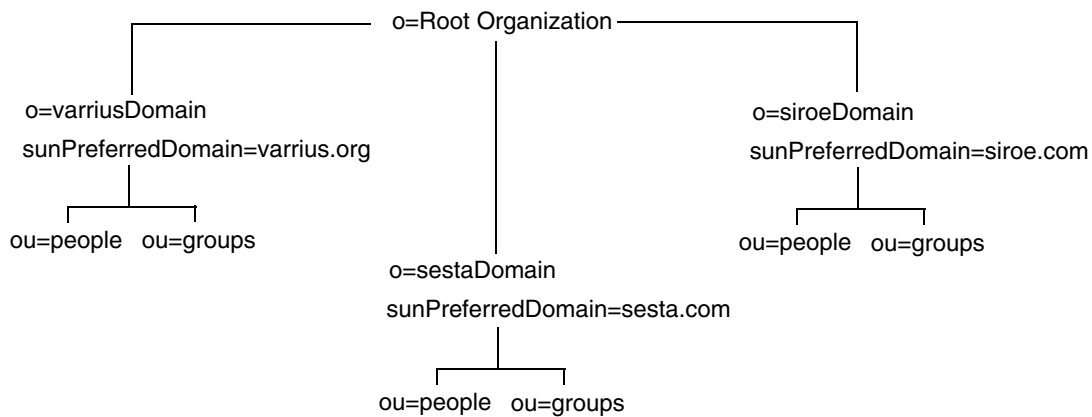

LDAP 模式 2 使用平面 LDAP 目錄組織結構。對於託管網域安裝，第一層項目 (圖中的 `varriusDomain`、`sestaDomain` 與 `siroeDomain`) 在目錄組織結構中必須平行。這些項目不可被嵌套。

如果要使用 Identity Server 功能，例如使用者管理公用程式 (commadmin) 或單次登入 (SSO)，則需要模式 2。

Sun LDAP 模式 1

圖 5-2 顯示使用 Sun LDAP 模式 1 的託管網域安裝之 LDAP 目錄組織結構。

該組織結構包含用於網域管理的兩個樹 (或節點)：

- DC 樹
- 組織 (OSI) 樹

圖 5-2 使用 LDAP 模式 1 的 LDAP 目錄組織結構

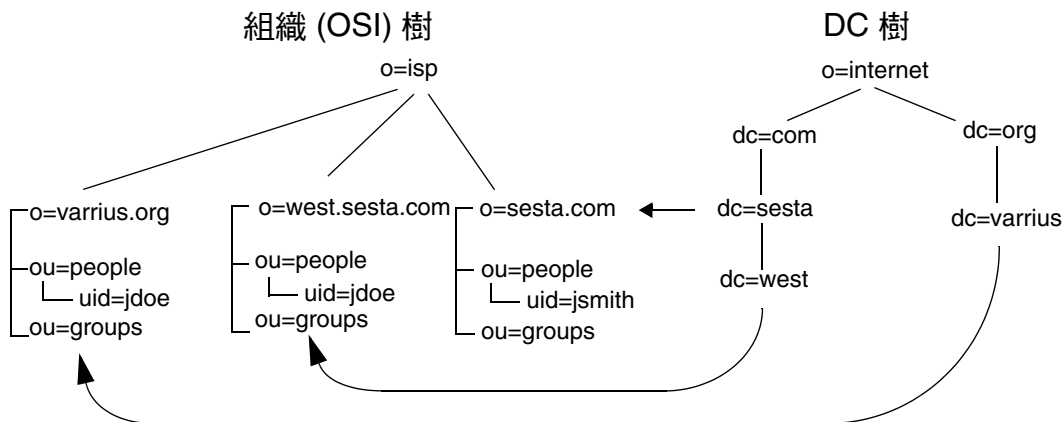

DC 樹 (節點) 與 DNS 類似，DNS 可確定提供網域名稱的網域項目。
`inetdomainbasedn` LDAP 屬性指向基底 DN，基底 DN 是 OSI 樹 (節點) 中網域的使用者、資源和群組之根。在每個網域內，Calendar Server 使用者、資源和群組的識別碼都必須是唯一的。

在使用 LDAP 模式 1 的託管網域安裝中，目錄搜尋需要以下兩個步驟來尋找項目：

1. 在 DC 樹中，搜尋作業會找到包含指向 OSI 樹中網域之基底 DN (`inetDomainBaseDN` 屬性) 的 DN 值的網域項目。
2. 在 OSI 樹中，搜尋作業會找到該網域項目，然後從該項目的基底 DN 開始搜尋以找到該網域中的相應使用者、資源或群組。

Calendar Server 登入

對於託管網域安裝，網域中的每位使用者都必須有唯一的使用者 ID (uid)。請使用以下格式登入 Calendar Server：

```
userid [@domain-name]
```

如果省略 *domain-name*，Calendar Server 會使用 `ics.conf` 檔案中 `service.defaultdomain` 參數指定的預設網域名稱。因此，如果使用者要登入預設網域，僅需要 *userid*。

對於使用非託管網域環境的安裝，則不需要 *domain-name*。如果指定網域名稱，則其會被忽略。

如果自動佈建已啟用，Calendar Server 會在使用者首次登入時為其建立一個預設行事曆。如需有關建立行事曆的資訊，請參閱第 13 章「管理行事曆」。

登入權限以 `icsStatus` 或 `icsAllowedServiceAccess` 屬性為基礎。如需更多資訊，請參閱表 D-17。

交叉網域搜尋

依預設，使用者僅可在自己的網域內搜尋使用者與群組，以邀請其參與事件。但是，只要滿足以下需求，交叉網域搜尋就允許一個網域中的使用者在其他網域中搜尋使用者和群組：

- 每個網域可在 `icsExtendedDomainPrefs` 屬性的 `domainAccess` 特性中指定存取控制清單 (ACL)，以允許或拒絕從其他網域進行交叉網域搜尋。因此，網域可以允許或不允許特定網域或所有網域對其進行搜尋。如需有關 `domainAccess` 的說明，請參閱第 294 頁的表 D-16。如需有關 ACL 的一般資訊，請參閱第 47 頁的「存取控制清單 (ACL)」。
- 每個網域可以指定其使用者可以搜尋的外部網域。`icsDomainNames` LDAP 屬性指定某個網域的使用者查找使用者和群組時可以搜尋的外部網域 (只要用於外部網域的 ACL 允許進行這種搜尋)。例如，如果 `various.org` 網域的 `icsDomainNames` 列出 `sesta.com` 和 `siroe.com`，`various.org` 中的使用者就可以在 `sesta.com` 和 `siroe.com` 中執行交叉網域搜尋。如需有關 `icsDomainNames` 的說明，請參閱第 297 頁的表 D-17。

若要設定 `icsDomainNames` 和 `icsExtendedDomainPrefs` LDAP 屬性，請使用 Calendar Server `csdomain` 公用程式。如果您使用 `csdomain` (或其他公用程式，如 `commadmin` 或 `ldapmodify`) 增加或更新網域 LDAP 屬性，請重新啟動 Calendar Server 以使新值生效。

對非託管網域環境的支援

Calendar Server 仍支援非託管網域 (也就是說, 擁有單一網域) 環境中的作業。例如, 如果擁有現有 Calendar Server 5.x 或更早的老舊安裝, 您仍可以在單一網域環境中作業。

在這種情況下, `ics.conf` 檔案中的以下參數必須設定為 "no" :

```
service.virtualdomain.support = "no"
```

您仍需要將版本低於 Calendar Server 6.x 的元件資料庫遷移至目前版本。如需有關遷移的資訊, 請參閱第 4 章「遷移公用程式」。

遷移至託管網域環境

本小節包含在 LDAP 中建立新的託管網域項目之前可能需要執行的以下基本工作：

- 如果您也要從 Calendar Server 5.x 遷移, 請確定在嘗試設定託管網域之前就已經執行了 `cs5migrate`。您可以從 Sun 技術支援部門取得 `cs5migrate` 的最新版本。
- 如果您尚未執行 `comm_dsseetup.pl`, 請執行此作業。它會更新包含支援託管網域所需參數的 `ics.conf` 檔案。

表 5-1 列出並說明 `ics.conf` 檔案中用於託管網域支援的配置參數。

如果表 5-1 中列出的任一參數不在 `ics.conf` 檔案中, 請將該參數及其關聯值增加至檔案, 然後重新啟動 Calendar Server 以使這些值生效。

表 5-1 用於託管網域支援的配置參數

參數	說明
<code>service.virtualdomain.support</code>	啟用 ("yes") 或停用 ("no") 對託管 (虛擬) 網域模式的支援。預設為 "no"。
<code>local.schemaversion</code>	指定 LDAP 模式的版本： <ul style="list-style-type: none"> • "1" = Sun LDAP 模式 1。另請參見 <code>service.dccroot</code>。 • "2" = Sun LDAP 模式 2。另請參見 <code>service.schema2root</code>。 預設為 "1"。

表 5-1 用於託管網域支援的配置參數 (續)

參數	說明
service.dcreot	<p>在 LDAP 目錄中指定 DC 樹的根字尾 (如果 local.schemaversion = "1")。</p> <p>例如："o=internet"。</p> <p>在託管 (虛擬) 網域模式中，Calendar Server 使用 service.dcreot 參數而非 local.ugldapbasedn 與 local.authldapbasedn 參數。</p> <p>相反，在非託管 (虛擬) 網域模式中，Calendar Server 使用 local.ugldapbasedn 與 local.authldapbasedn 參數而非 service.dcreot 參數。</p>
service.schema2root	<p>指定所有網域所在的根字尾 (如果 local.schemaversion = "2")。</p> <p>例如："o=sesta.com"。</p>
service.defaultdomain	<p>指定該 Calendar Server 實例的預設網域。登入期間未提供網域名稱時使用。</p> <p>例如："sesta.com"。</p>
service.loginseparator	<p>指定 Calendar Server 剖析 "userid[login-separator]domain" 時用於 login-separator 的分隔字元字串。Calendar Server 會依次嘗試每個分隔字元。</p> <p>預設為 "@+"。</p>
service.siteadmin.userid	<p>指定網域管理員的使用者 ID。</p> <p>例如：DomainAdmin@sesta.com。</p>
service.virtualdomain.scope = "select"	<p>控制交叉網域搜尋：</p> <ul style="list-style-type: none"> "primary" = 僅在使用者登入的網域內搜尋。 "select" = 在任何允許進行這種搜尋的網域內搜尋。 <p>預設為 "select"。</p>
local.domain.language	<p>指定網域語言。預設為 "en" (英文)。</p>

- 使用 csvdmig 公用程式可透過指定網域名稱給每個行事曆 ID (calid) 來修改行事曆資料庫和 LDAP 目錄。

csvdmig 遷移公用程式執行以下變更：

- 將行事曆 ID (calid) 從 userid[:calendar-name] 格式轉換成 userid@domain[:calendar-name]。
- 將存取控制清單 (ACL) 規則從 userid 格式轉換成 userid@domain。

- 將 `icsCalendar`、`icsCalendarOwned` 和 `icsSubscribed` 屬性的目錄伺服器使用者項目從 `userid[:calendar-name]` 格式轉換成 `userid@domain[:calendar-name]`。

如需有關執行 `csvdmig` 的資訊，請參閱第 4 章「遷移公用程式」。

警告

執行 `csvdmig` 之前，請先洽詢您的 Sun Microsystems 技術支援人員或銷售客戶代表，以確保您使用的為最新版本 of 公用程式。

不同於 Calendar Server 6.0 之前的版本，目前版本不支援同一台伺服器上的多個 Calendar Server 實例。

如果您的站點目前被配置用於 Calendar Server 的多個實例或有限虛擬網域模式，請聯絡您的 Sun Microsystems 銷售客戶代表，以取得對您遷移需求的評估。

- 為預設網域項目啟用行事曆功能服務。

對於模式 1：使用 `ldapmodify` 在 LDAP 中增加 `icsCalendarDomain` 物件類別至 `o=internet` 網域項目。

對於模式 2：配置 `commadmin` 之後，修改預設網域 (由 `commadmin` 配置程式建立) 以增加行事曆 (和郵件) 服務。在以下範例中，行事曆服務和郵件服務均被增加至預設網域 (`blue.sesta.com`)：

```
commadmin domain modify -D admin -w passwd -d blue.sesta.com -S cal,mail  
-H luna.blue.sesta.com
```

- 如果 `calmaster` 網站管理員使用者尚未存在，請使用 `commadmin user create` 指令建立它，如以下範例中所示，`calmaster` 是為 `sesta.com` 建立的：

```
commadmin user create -D admin -w passwd -F Calendar -L Administrator -l  
calmaster -W calmasterpasswd -d blue.sesta.com -S cal
```

- 更新您擁有的所有管理程序檔，以使 `WCAP` 指令中的 `calid` 完全合格。也就是說，每個 `calid` 現在必須包括該網域名稱。例如：`jsmith@sesta.com`。

使用由 Messaging Server 建立的網域

如果 Messaging Server 建立了託管網域，可以針對模式 1 或模式 2 為它們啟用行事曆。本小節包括以下主題：

- 針對模式 1 啟用行事曆功能
- 針對模式 2 啟用行事曆功能

針對模式 1 啟用行事曆功能

若要讓網域可以使用行事曆功能，請執行以下工作：

1. 增加 icsCalendarDomain 物件類別至要為 Calendar Server 使用者啟用的每個網域之 LDAP 項目。
2. 在您已在步驟 1 中啟用的每個網域中，將 icsStatus 的屬性值設定為 "active"。
3. 在您已在步驟 1 中啟用的每個網域中，將 icsExtendedDomainPrefs 屬性之選項 domainAccess 的值設定為您要用於存取控制的 ACL。

您可以使用以下兩種方法之一來執行此動作：使用 csattribute add 指令或使用 ldapmodify，如程式碼範例 5-1 中所示。

程式碼範例 5-1 修改網域 LDAP 項目

```
dn:dc=sesta,dc=com,o=internet
changetype: modify
add: objectclass
objectClass: icsCalendarDomain
add: icsStatus
icsStatus: active
add: icsExtendedDomainPrefs
icsExtendedDomainPrefs: domainAccess=@@d^a^slfrwd^g;anonymous^a^r^g;@^a^s^g
```

4. 如果您要將網域層級的管理員用於行事曆系統，請增加一位 calmaster 使用者至每個網域，並增加適當的存取控制。
5. 對於已啟用的每個網域，所有現有使用者也必須使用 csuer enable 指令啟用行事曆。

如需有關使用 csattribute 和 csuser 公用程式的說明，請參閱第 269 頁的附錄 D 「Calendar Server 指令行公用程式參照」。

針對模式 2 啟用行事曆功能

如果您已將現有 Messaging Server LDAP 項目遷移至模式 2 (使用 `commdirmig`)，或者您原來在模式 2 模式下建立了 Messaging Server LDAP 項目，請使用以下步驟以啟用行事曆功能：

1. 使用 `comadmin domain modify` 指令和 `-s` 選項將行事曆服務增加至網域。
2. 透過使用 `comadmin user modify` 指令和 `-s` 選項將行事曆服務指定給受影響網域中的每位使用者，以啟用這些使用者。

如需有關 `comadmin` 指令的資訊，請參閱「*Sun Java System Communications Services User Management Utility Administration Guide*」。

如需有關 `commdirmig` 的資訊，請參閱「*Sun Java System Communications Services Schema Migration Guide*」)

設定高可用性 (HA) 配置

Sun Java™ System Calendar Server 高可用性 (HA) 配置提供對軟體與硬體故障的監視與恢復功能。Calendar Server 僅可用作防故障備用服務。本章說明使用 Sun Cluster 軟體的 Calendar Server HA 配置。

本章說明如何在 Solaris 伺服器上安裝與配置 Calendar Server HA 服務，包括：

- [HA 配置的需求](#)
- [安裝和配置](#)
- [啓動與停止 Calendar Server HA 服務](#)
- [相關文件](#)

第 263 頁的附錄 C 「高可用性 (HA) 配置工作表」，提供一組工作表，用於協助您規劃 Calendar Server HA 配置。

HA 配置的需求

Calendar Server HA 配置需要表 6-1 所示的軟體。(不支援 QFS，因為未提供 HA 代理程式。)

表 6-1 Calendar Server HA 配置支援的軟體

軟體與版本	注意事項與修補程式
Solaris 9 作業系統 僅 SPARC 平台	支援 Solaris 9 作業系統的所有版本。 Solaris 9 作業系統需要 Sun Cluster 3.0 U3 或更高版本。 Solaris 9 作業系統包括 Solaris 邏輯容體管理程式 (LVM)。
Solaris 8 作業系統 僅 SPARC 平台	Solaris 8 Maintenance Update 7 (MU7) 作業系統或更高版本，外加所需的修補程式。
Sun Cluster 3.0 U3 或 3.1	必須在叢集中的所有節點上安裝和配置 Sun Cluster 軟體。 若要安裝 Sun Cluster 3.1，請按照「 <i>Sun Java Enterprise System 2004Q2 Installation Guide</i> 」中的安裝程序使用 Java Enterprise System 安裝程式。 安裝 Sun Cluster 軟體之後，您必須配置叢集。如需相關資訊，請參閱「 <i>Sun Cluster 系統管理指南 (適用於 Solaris 作業系統)</i> 」。如需相關文件，請參閱第 136 頁的「 Sun Cluster 文件 」。 Sun Cluster 修補程式 如需瞭解 Solaris 9 作業系統，請參閱 Sun Cluster InfoDoc 49704： http://sunsolve.Central.Sun.COM/cgi/retrieve.pl?doc=finfodoc%2F49704 如需瞭解 Solaris 8 作業系統，請參閱 Sun Cluster InfoDoc 49705： http://sunsolve.Central.Sun.COM/cgi/retrieve.pl?doc=intinfodoc%2F49705
Solstice DiskSuite 4.x	Solstice DiskSuite 僅適用於 Solaris 8 作業系統。 Solaris 9 作業系統不需要 Solstice DiskSuite，它包含了邏輯容體管理程式 (LVM)。
Veritas 容體管理程式 (VxVM) 3.x	Solaris 8 作業系統需要 3.2 版或更高版本，外加所需修補程式。 Solaris 9 作業系統需要 3.5 版或更高版本，外加所需修補程式。
Veritas 檔案系統 (VxFS) 3.x	Solaris 8 作業系統需要 3.4 版或更高版本，外加所需修補程式。 Solaris 9 作業系統需要 3.5 版或更高版本，外加所需修補程式。 HAStoragePlus 需要修補程式 110435-08 或更高版本。

安裝和配置

本小節中的 Calendar Server HA 配置範例使用以下名稱：

範例中的名稱	說明
<i>/global/cal</i>	全域檔案系統裝載點
<i>cal-logical-host</i>	邏輯主機名稱
<i>cal-logical-host-ip</i>	邏輯主機 IP 數字位址
<i>cs-admin@cal-logical-host</i>	Calendar Server 管理員的電子郵件位址
<i>cal-node-1</i>	節點 1
<i>cal-node-2</i>	節點 2
<i>cal-resource-group</i>	行事曆資源群組
<i>cal-resource-group-store</i>	Calendar Server 儲存資源
<i>cal-resource</i>	Calendar Server 資源

安裝與配置 Calendar Server HA 配置

1. 以 `root` 使用者身份登入
2. 準備叢集中的每個節點
3. 安裝 Sun 產品與套裝軟體
4. 配置邏輯主機
5. 啟動儲存資源
6. 配置 Calendar Server
7. 重新定位 Calendar Server 配置目錄
8. 編輯 Calendar Server `ics.conf` 檔案
9. 啟動 HA Calendar Server
10. 驗證 HA 配置

以 root 使用者身份登入

若要安裝與配置 Calendar Server HA 配置，請以超級使用者身份登入或成為超級使用者 (root)，並指定用於檢視傳送至 /dev/console 之訊息的主控制台或視窗。

準備叢集中的每個節點

請在叢集中的每個節點上，執行以下步驟：

1. 按照以下說明建立 Calendar Server 執行時將使用的 Calendar Server 運行時間使用者與群組：

- a. 增加 icsgroup (或您選取的值) 至 /etc/group 檔案。
- b. 增加 icsuser (或您選取的值) 至 /etc/passwd 檔案。

注意 預設名稱爲 icsuser 與 icsgroup。如果願意，您可以使用其他名稱，但叢集中所有節點上的 UID 與 GID 數目必須相同。該使用者名稱不應爲 root。

當您在節點 1 上配置 Calendar Server 時，必須提供使用者名稱與群組名稱。

2. 在 /etc/vfstab 檔案中增加或設定以下欄位：
 - mount point 爲 /global/cal (或您在「選取 Calendar Server 安裝目錄」中選取的檔案系統裝載點)
 - mount at boot 選項爲 no
 - mount options 爲 logging (適用於 FFS) 或 global, logging (適用於 GFS)

安裝 Sun 產品與套裝軟體

在 Solaris 作業系統上安裝 Sun 產品 (包括 Calendar Server) 與舊版相比，有了顯著的變更。若要安裝新版 (2003Q4 和更高版本) 的 Calendar Server 以及其他產品 (例如 Sun Cluster 和 Directory Server)，必須使用 Sun Java Enterprise System 安裝程式。

如需有關此安裝程式的資訊，請參閱「Sun Java Enterprise System 2004Q2 Installation Guide」。

表 6-2 說明 Calendar Server HA 配置所需的 Sun 產品與套裝軟體。

表 6-2 Calendar Server HA 配置所需的 Sun 產品與套裝軟體

產品或套裝軟體	節點 1	節點 2
Sun Cluster 軟體	是	是
Calendar Server (6.0 和更高版本)	是	否
Sun Cluster Agent for Calendar Server (SUNWscics 套裝軟體)	是	是
共用元件 (SUNWicu、SUNWldk、SUNWpr、SUNWsasI 以及 SUNWtls 套裝軟體)	是	是

節點 1

在節點 1 上，請使用 Java Enterprise System 安裝程式安裝所有選取的產品與套裝軟體。安裝 Calendar Server 時，您必須指定預設目錄以外的其他目錄。請參閱[選取 Calendar Server 安裝目錄](#)。

節點 2

在節點 2 上，請執行以下步驟：

1. 使用 Java Enterprise System 安裝程式安裝 Sun Cluster 與 Sun Cluster Agent for Calendar Server (SUNWscics 套裝軟體)。

注意 您不能僅安裝 Sun Cluster Agent for Calendar Server。當您選擇 Sun Java System Agents for Sun Cluster 時，Java Enterprise System 安裝程式會安裝所有的代理程式。

2. 使用 pkgadd 指令安裝共用元件 (SUNWicu、SUNWldk、SUNWpr、SUNWsasI 以及 SUNWtls 套裝軟體)。請參閱[安裝共用元件](#)。

選取 Calendar Server 安裝目錄

對於 Calendar Server，Java Enterprise System 安裝程式使用以下預設安裝目錄：
/opt

但是，對於 HA 配置，您必須指定全域安裝目錄。例如：`/global/cal/opt/`

安裝共用元件

若要使所需共用元件在節點 2 上可用，您必須安裝以下套裝軟體：

- SUNWicu — 用於統一碼使用者檔案的國際元件
- SUNWldk — LDAP C SDK
- SUNWpr — Netscape 可攜式運行時間介面
- SUNWsas1 — 簡單認證與安全層 (SASL)
- SUNWtls — 網路安全服務

這些套裝軟體位於以下目錄中：

```
.../Solaris_sparc/Product/shared_components/Packages/SUNWldk  
.../Solaris_sparc/Product/shared_components/Solaris_8/Packages  
.../Solaris_sparc/Product/shared_components/Solaris_9/Packages
```

若要安裝這些套裝軟體，請變更至上述目錄之一，並使用 `pkgadd` 指令。例如：

```
# pkgadd -d .SUNWicu SUNWpr SUNWsas1 SUNWtls
```

配置邏輯主機

若要配置邏輯主機，請：

1. 建立名為 `cal-resource-group` 的 Calendar Server 防故障備用資源群組：

```
# scrgadm -a -g cal-resource-group -h cal-node-2,cal-node-1
```
2. 增加名為 `cal-logical-host` 的邏輯主機名稱至此資源群組。Calendar Server 將偵聽此主機名稱。

```
# scrgadm -a -L -g cal-resource-group -l cal-logical-host
```
3. 將此資源群組置於線上：

```
# scswitch -Z -g cal-resource-group
```

啟動儲存資源

若要啟動儲存資源，請：

1. 將指定裝載點的儲存資源註冊為 `ServicePaths` 特性：

```
# scrgadm -a -j cal-resource-group-store -g cal-resource-group -t SUNW.HASStorage \
-x ServicePaths=/global/cal \
-x AffinityOn=True
```

2. 啟用儲存資源：

```
# scswitch -e -j cal-resource-group-store
```

如果 `SUNW.HASStoragePlus` 也選擇設定全域檔案系統 (GFS)，則必須設定 `FileSystemMountPoints` 特性而非 `ServicePaths`。

配置 Calendar Server

安裝 Calendar Server 之後，請執行 Directory Server 設定程序檔 (`comm_dssetup.pl`) 與 Calendar Server 配置程式 (`csconfigurator.sh`)，如「*Sun Java System Calendar Server 6 2004Q2 管理指南*」中所說明。

表 6-3 說明您必須為 HA 配置提供的特定配置資訊。

表 6-3 HA 配置的 Calendar Server 配置選項

配置面板	說明
運行時間配置	<p>運行時間使用者 ID 與群組 ID</p> <ul style="list-style-type: none"> • 運行時間使用者 ID 為 Calendar Server 執行時將使用的的使用者名稱。此名稱不應為 <code>root</code>。預設為 <code>icsuser</code>。 • 運行時間群組 ID 為 Calendar Server 執行時將使用的群組。預設為 <code>icsgroup</code>。 <p>雖然配置程式可為您建立這些名稱，但您在執行配置程序之前應先建立這些名稱。請參閱準備叢集中的每個節點。</p> <p>這些名稱必須位於以下檔案中：</p> <ul style="list-style-type: none"> • <code>icsuser</code> (或您選取的名稱) 位於叢集中所有節點上的 <code>/etc/passwd</code> 中 • <code>icsgroup</code> (或您選取的名稱) 位於叢集中所有節點上的 <code>/etc/group</code> 中 <p>Calendar Server 啟動</p> <p>請勿核取以下選項中任何一個。</p> <ul style="list-style-type: none"> • 安裝成功後啟動 • 系統啟動時啟動

表 6-3 HA 配置的 Calendar Server 配置選項 (續)

配置面板	說明
選取目錄	對於資料庫、暫存檔以及日誌檔的位置，選取全域分割區。例如： <ul style="list-style-type: none"> • 資料庫：<code>/global/cal/var/csdb</code> • 暫存檔：<code>/global/cal/var/tmp</code> • 日誌：<code>/global/cal/var/logs</code>

重新定位 Calendar Server 配置目錄

Calendar Server 在 `config` 目錄中儲存配置檔案。對於 Calendar Server 6 2004Q2，`config` 目錄已經重新定位。它的新位置為：

```
/etc/opt/SUNWics5/config/
```

舊的 `config` 目錄的符號式連結保留在以下目錄中：

- `/opt/SUNWics5/cal`
- `/opt/SUNWics5/cal/lib`
- `/opt/SUNWics5/cal/sbin`

執行 Calendar Server 配置程式 (`csconfigurator.sh`) 之後，請移除每個舊目錄下的符號式連結，並將其替代為新目錄的連結，如以下程序中所說明。請注意，這些程序保留了 `/etc/opt/SUNWics5/config` 中原始配置檔案的設定。

在開始執行上述動作之前，請確定 `config` 目錄的內容為 `icsuser` 和 `icsgroup` (或您為運行時間使用者 ID 和群組 ID 指定的選擇) 所有：

```
# ls -ld config
... icsuser icsgroup ... config/
```

若要變更 `/opt/SUNWics5/cal` 中的符號式連結：

1. 變更至 `/global/cal/opt/SUNWics5/cal` 目錄，例如：

```
# cd /global/cal/opt/SUNWics5/cal/
```

其中 `/global/cal` 為檔案系統裝載點。

2. 檢查 `config` 是否為新 `config` 目錄的符號式連結。例如：

```
# ls -l config
... config -> /etc/opt/SUNWics5/config/
```

3. 在 `/opt/SUNWics5/cal/` 目錄中，移除 `config` 符號式連結：

```
# cd /opt/SUNWics5/cal
# rm config
```

4. 將 `/etc/opt/SUNWics5/config` 目錄中的內容複製到新的 HA 目錄中，並保留所有權與許可權：

```
# cd /global/cal/opt/SUNWics5/cal
# cp -pr /etc/opt/SUNWics5/config .
```

若要變更 `/opt/SUNWics5/lib` 中的符號式連結：

1. 在 `/global/cal/opt/SUNWics5/cal/lib` 目錄中，檢查 `config` 是否為 `/etc/opt/SUNWics5/config` 的符號式連結。

```
# cd /global/cal/opt/SUNWics5/cal/lib
# ls -l config
... config -> /etc/opt/SUNWics5/config/
```

2. 移除 `config` 符號式連結：

```
# rm config
```

3. 為 `config` 的新位置建立新的符號式連結：

```
# ln -s ../config config
```

4. 驗證新連結：

```
# ls -l config
... config -> ../config/
```

若要變更 `/opt/SUNWics5/lib` 中的符號式連結：

1. 在 `/global/cal/opt/SUNWics5/cal/slib` 目錄中，檢查 `config` 是否為 `/etc/opt/SUNWics5/config` 的符號式連結。

```
# cd /global/cal/opt/SUNWics5/cal/sbin
# ls -l config
... config -> /etc/opt/SUNWics5/config/
```

2. 移除 `config` 符號式連結：

```
# rm config
```

3. 為 `config` 的新位置建立新的符號式連結：

```
# ln -s ../config config
```

4. 驗證新連結：

```
# ls -l config
... config -> ../config/
```

注意

如果需要解除安裝 Calendar Server，請使用 Java Enterprise System 解除安裝程式，該程式可移除 SUNWics5 與 SUNWica5 套裝軟體。

但是，對於 Calendar Server HA 配置，您必須在執行解除安裝程式之前先移除重新定位的 config 目錄及其所有內容。例如：

```
# cd /global/cal/opt/SUNWics5/cal/
# rm -rf config
```

如果您未移除配置目錄，SUNWics5 套裝軟體解除安裝作業會失敗。

編輯 Calendar Server ics.conf 檔案

在 /opt/SUNWics5/cal/config 目錄中，按照以下說明編輯 ics.conf 配置檔案：

1. 增加以下參數：

```
local.server.ha.enabled = "yes"
local.server.ha.agent = "SUNWscics"
```

2. 重新命名 service.listenaddr 參數為 service.http.listenaddr 並將該參數設定為邏輯主機的 IP 位址。例如：

```
service.http.listenaddr = "cal-logical-host-ip"
```

其中 "cal-logical-host-ip" 為邏輯主機的數字 IP 位址。例如：123.321.12.2。

3. 變更所有參照本機主機名稱的參數為參照此邏輯主機名稱。例如：

```
local.hostname = "cal-logical-host"
local.servername = "cal-logical-host"
service.ens.host = "cal-logical-host"
service.http.calendarhostname = "cal-logical-host.sesta.com"
```

啟動 HA Calendar Server

啟動 HA Calendar Server 之前，請按照以下說明註冊行事曆資源類型 SUNWscics 並建立行事曆資源：

1. 註冊行事曆資源類型：

```
# scrgadm -a -t SUNW.scics
```

2. 建立行事曆資源：

```
# scrgadm -a -j cal-resource -g cal-resource-group -t SUNW.scics \
-x Confdir_list=/global/cal/cal-resource-group \
-y Resource_dependencies=cal-resource-group-store \
-y Port_list=80/tcp
```

3. 啓用此資源並啓動 Calendar Server：

```
# scswitch -e -j cal-resource
```

驗證 HA 配置

啓動 Calendar Server 之後，請檢查所有需要的程序或常駐程式 (csadmin、enpd、csnotifyd 以及 cshttpd) 是否正在執行。

此外，將服務切換至備份節點，以確保高可用性。例如，如果該服務正在 *cal-node-1* 上執行，請發出以下指令，將服務切換至 *cal-node-2*。

```
# scswitch -z -g cal-resource-group -h cal-node-2
```

然後，檢查所有的程序是否在 *cal-node-2* 上啓動。

爲進行疑難排解，錯誤訊息會被寫入主控台和 */var/adm/messages* 中。

/var/cluster/rgm/rt/SUNW.scics/loglevel 檔案包含記錄級別。請使用「9」作爲最大冗長度。

如需有關使用記錄工具的資訊，請參閱第 136 頁的「Sun Cluster 文件」。

啟動與停止 Calendar Server HA 服務

若要啟動與停止 Calendar Server HA 服務，請使用 Sun Cluster `scswitch` 指令。請勿使用 Calendar Server `start-cal`、`csstart`、`stop-cal` 或 `csstop` 公用程式。例如：

啟動 Calendar Server HA 服務：

```
# scswitch -e -j cal-resource
```

停止 Calendar Server HA 服務：

```
# scswitch -n -j cal-resource
```

重新啟動 Calendar Server HA 服務：

```
# scswitch -R -j cal-resource
```

如需有關 Sun Cluster `scswitch` 指令的資訊，請參閱「*Sun Cluster Reference Manual for Solaris OS*」。

相關文件

Sun Java Enterprise System 文件

- 「*Sun Java Enterprise System 2004Q2 Technical Overview*」
- 「*Sun Java Enterprise System 2004Q2 Installation Guide*」，說明 Java Enterprise System 安裝程式 (與解除安裝程式) 和支援的安裝方案。
- 「*Sun Java Enterprise System 2004Q2 Release Notes*」，提供有關 Sun Java Enterprise System 產品的最新資訊。

Sun Cluster 文件

- 「*Sun Cluster 概念指南 (適用於 Solaris 作業系統)*」，提供有關 Sun Cluster 軟體、資料服務以及相關術語 (資源類型、資源以及資源群組) 的一般背景。
- 「*Sun Cluster 資料服務規劃與管理指南 (適用於 Solaris 作業系統)*」，提供有關資料服務規劃與管理的一般資訊。
- 「*Sun Cluster 系統管理指南 (適用於 Solaris 作業系統)*」，提供管理 Sun Cluster 配置的軟體程序。
- 「*Sun Cluster Reference Manual for Solaris OS*」，說明 Sun Cluster 軟體所提供的指令和公用程式，包括僅在 SUNWscman 與 SUNWccon 套裝軟體中提供的指令。

配置 SSL

Calendar Server 支援安全套接層 (SSL) 協定，以加密行事曆用戶端一般使用者與 Calendar Server 之間的資料。為支援 SSL，Calendar Server 使用 Netscape 安全服務 (NSS) 的 SSL 程式庫，Sun Java System Messaging Server 也使用這些程式庫。

您可以在 `ics.conf` 檔案中將 Calendar Server 配置為僅加密 Calendar Server 登入與密碼或加密整個行事曆階段作業。

本章說明以下主題：

- [為 Calendar Server 配置 SSL](#)
 - [建立 SSL 證書資料庫](#)
 - [請求與匯入來自根認證機構 \(CA\) 的證書](#)
 - [在 `ics.conf` 檔案中配置 SSL 參數](#)
- [疑難排解 SSL](#)

注意 Calendar Server 不支援基於用戶端的 SSL 認證。

為 Calendar Server 配置 SSL

若要為 Calendar Server 配置 SSL，請執行以下步驟：

1. 建立 SSL 證書資料庫
2. 請求與匯入來自根認證機構 (CA) 的證書
3. 在 `ics.conf` 檔案中配置 SSL 參數

建立 SSL 證書資料庫

用於 Calendar Server 的 SSL 實現需要證書資料庫。證書資料庫必須定義認證機構 (CA) 和用於 Calendar Server 的證書。

Mozilla 工具

本發行版本包含以下 Mozilla 工具：

- 證書資料庫工具 (`certutil`)，用於建立與管理證書資料庫。如需相關資訊，請參閱以下網站：

<http://mozilla.org/projects/security/pki/nss/tools/certutil.html>

提示 嘗試產生您的證書資料庫之前，請熟悉該工具的語法。

- 安全模組資料庫工具 (`modutil`)，用於顯示有關可用安全模組的資訊。如需相關資訊，請參閱以下網站：

<http://mozilla.org/projects/security/pki/nss/tools/modutil.html>

這些公用程式位於以下目錄中：

`/opt/SUNWics5/cal/lib`

或從網站下載最新版本。

程式庫路徑變數

使用 Mozilla 工具之前，請適當設定您的 `LD_LIBRARY_PATH` 變數。例如：

```
setenv LD_LIBRARY_PATH /opt/SUNWics5/cal/lib
```

範例檔案與目錄

本章中的範例使用以下檔案與目錄：

- `alias` 目錄，包含證書資料庫。在以下目錄中建立 `alias` 目錄：
`/var/opt/SUNWics5`
 此外，請務必定期備份 `alias` 目錄。
- `sslPasswordFile` 是文字檔案，包含證書資料庫密碼。此檔案由 `certutil` 公用程式而非 Calendar Server 使用。在以下目錄中建立 `sslPasswordFile`：
`/etc/opt/SUNWics5/config`
- `/etc/passwd` 引入用於產生隨機數的平均資訊量，也就是說，該目錄用於產生不相同且唯一的種子，這些種子有助於確保隨機數產生器確實產生隨機結果。

建立證書資料庫

1. 以超級使用者的身份登入或成為超級使用者 (`root`)。
2. 在 `/etc/opt/SUNWics5/config/sslPasswordFile` 中為 `certutil` 指定證書資料庫密碼。例如：

```
# echo 'password' > /etc/opt/SUNWics5/config/sslPasswordFile
```

 其中 `password` 為您的特定密碼。
3. 建立證書資料庫 `alias` 目錄。例如：

```
# cd /var/opt/SUNWics5
# mkdir alias
```
4. 移至 `bin` 目錄並產生證書資料庫 (`cert7.db`) 與金鑰資料庫 (`key3.db`)。例如：

```
# cd /opt/SUNWics5/cal/bin
# ./certutil -N -d /var/opt/SUNWics5/alias
-f /etc/opt/SUNWics5/config/sslPasswordFile
```

注意

當您必須執行 `certutil` 公用程式時，請完全依照範例，或者查閱 `certutil` 說明頁面以瞭解語法。

例如，在這種情況下，沒有指定 `-d /file` 資訊，請勿執行帶有 `-N` 選項的此公用程式。

5. 產生預設的自我簽署的根認證機構證書。例如：

```
# ./certutil -S -n SampleRootCA -x -t "CTu,CTu,CTu"  
-s "CN=My Sample Root CA, O=sesta.com" -m 25000  
-o /var/opt/SUNWics5/alias/SampleRootCA.crt  
-d /var/opt/SUNWics5/alias  
-f /etc/opt/SUNWics5/config/sslPasswordFile -z  
/etc/passwd
```

6. 產生用於主機的證書。例如：

```
# ./certutil -S -n SampleSSLServerCert -c SampleRootCA -t "u,u,u"  
-s "CN=hostname.sesta.com, O=sesta.com" -m 25001  
-o /var/opt/SUNWics5/alias/SampleSSLServer.crt  
-d /var/opt/SUNWics5/alias -f /etc/opt/SUNWics5/config/sslPasswordFile  
-z /etc/passwd
```

其中 *hostname.sesta.com* 為伺服器主機名稱。

7. 驗證證書。例如：

```
# ./certutil -V -u V -n SampleRootCA -d /var/opt/SUNWics5/alias  
# ./certutil -V -u V -n SampleSSLServerCert -d /var/opt/SUNWics5/alias
```

8. 列出證書。例如：

```
# ./certutil -L -d /var/opt/SUNWics5/alias  
# ./certutil -L -n SampleSSLServerCert -d /var/opt/SUNWics5/alias
```

9. 使用 *modutil* 列出可用的安全模組 (*secmod.db*)。例如：

```
# ./modutil -list -dbdir /var/opt/SUNWics5/alias
```

10. 變更 *alias* 檔案的所有者為 *icsuser* 與 *icsgroup* (或 Calendar Server 執行時將使用的使用者與群組身份)。例如：

```
# find /var/opt/SUNWics5/alias -exec chown icsuser {} \  
# find /var/opt/SUNWics5/alias -exec chgrp icsgroup {} \  
# find /var/opt/SUNWics5/alias -exec chown icsuser {} \  
# find /var/opt/SUNWics5/alias -exec chgrp icsgroup {} \  
# find /var/opt/SUNWics5/alias -exec chown icsuser {} \  
# find /var/opt/SUNWics5/alias -exec chgrp icsgroup {} \  
# find /var/opt/SUNWics5/alias -exec chown icsuser {} \  
# find /var/opt/SUNWics5/alias -exec chgrp icsgroup {} \  
# find /var/opt/SUNWics5/alias -exec chown icsuser {} \  
# find /var/opt/SUNWics5/alias -exec chgrp icsgroup {} \  
# find /var/opt/SUNWics5/alias -exec chown icsuser {} \  
# find /var/opt/SUNWics5/alias -exec chgrp icsgroup {}
```

請求與匯入來自根認證機構 (CA) 的證書

以下步驟會產生一個證書請求，並將其提交至公開金鑰基礎架構 (PKI) 網站，然後匯入該證書。

請求與匯入來自根認證機構的證書

1. 以超級使用者的身份登入或成為超級使用者 (root)。

2. 移至 bin 目錄：

```
# cd /opt/SUNWics5/cal/bin
```

3. 使用 certutil 根據認證機構或公開金鑰基礎架構 (PKI) 網站來產生證書請求。例如：

```
# ./certutil -R -s "CN=hostname.sesta.com, OU=hostname / SSL Web Server,
O=Sesta, C=US" -p "408-555-1234" -o hostnameCert.req -g 1024
-d /var/opt/SUNWics5/alias
-f /etc/opt/SUNWics5/config/sslPasswordFile
-z /etc/passwd -a
```

其中 *hostname.sesta.com* 為主機名稱。

4. 向認證機構或公開金鑰基礎架構 (PKI) 網站為 SSL Web 伺服器請求一個測試證書。複製 *hostnameCert.req* 檔案的內容，並將其貼入證書請求中。

當您的證書被簽署並可取得時，您會收到通知。

5. 將認證機構證書鏈與 SSL 伺服器證書複製至文字檔案中。

6. 將認證機構證書鏈匯入證書資料庫以建立授權鏈。例如：

```
# ./certutil -A -n "GTE CyberTrust Root" -t "TCu,TCu,TCuw"
-d /var/opt/SUNWics5/alias -a -i
/export/wspace/Certificates/CA_Certificate_1.txt
-f /etc/opt/SUNWics5/config/sslPasswordFile

# ./certutil -A -n "Sesta TEST Root CA" -t "TCu,TCu,TCuw"
-d /var/opt/SUNWics5/alias -a -i
/export/wspace/Certificates/CA_Certificate_2.txt
-f /etc/opt/SUNWics5/config/sslPasswordFile
```

7. 匯入已簽署的 SSL 伺服器證書：

```
# ./certutil -A -n "hostname SSL Server Test Cert" -t "u,u,u"
-d /var/opt/SUNWics5/alias -a -i
/export/wspace/Certificates/SSL_Server_Certificate.txt
-f /etc/opt/SUNWics5/config/sslPasswordFile
```

- 列出證書資料庫中的證書：

```
# ./certutil -L -d /var/opt/SUNWics5/alias
```

- 在 `ics.conf` 檔案中將 SSL 伺服器暱稱配置為已簽署的 SSL 伺服器證書，例如：
"`hostname SSL Server Test Cert`"。

注意 `ics.conf` 檔案中用於 `service.http.calendarhostname` 與 `service.http.ssl.sourceurl` 參數的主機名稱應符合 SSL 證書上的主機名稱 (假定您的系統擁有數個別名)。例如：`calendar.sesta.com`

在 ics.conf 檔案中配置 SSL 參數

若要將 SSL 與 Calendar Server 配合實現，必須在 `ics.conf` 檔案中設定特定的參數。如果 `ics.conf` 檔案中沒有表 7-1 中列出的某些參數，則請在該檔案中增加這些參數，並指定其值。由於 `ics.conf` 在系統啟動時 (發出 `start-cal` 時) 處於唯讀狀態，因此新值將在 Calendar Server 重新啟動後才會生效。如需有關這些 SSL 參數的說明，請參閱第 354 頁的「SSL 配置」。

表 7-1 配置 SSL 所需的 `ics.conf` 參數

參數	值
<code>encryption.rsa.nssslactivation</code>	"on"
<code>encryption.rsa.nssslpersonalityssl</code>	"SampleSSLServerCert"
<code>encryption.rsa.nsssltoken</code>	"internal"
<code>service.http.tmpdir</code>	"/var/opt/SUNWics5/tmp"
<code>service.http.uidir.path</code>	"html"
<code>service.http.ssl.cachedir</code>	."
<code>service.http.ssl.cachesize</code>	"10000"
<code>service.http.ssl.certdb.password</code>	"anypassword" (提供適當密碼)
<code>service.http.ssl.certdb.path</code>	"/var/opt/SUNWics5/alias"
<code>service.http.ssl.port.enable</code>	"yes"
<code>service.http.ssl.port</code>	"443" (預設連接埠)
<code>service.http.ssl.securelogin</code>	"yes" (登入與密碼已加密)
<code>service.http.securesession</code>	"yes" (整個階段作業已加密)
<code>service.http.ssl.sourceurl</code>	"https://localhost:port" (提供您的本地主機的名稱和 <code>service.http.ssl.port</code> 值。)

表 7-1 配置 SSL 所需的 ics.conf 參數 (續)

參數	值
service.http.ssl.ssl2.ciphers	" "
service.http.ssl.ssl2.sessiontimeout	"0"
service.http.ssl.ssl3.ciphers	"rsa_rc4_40_md5,rsa_rc2_40_md5,rsa_des_sha, rsa_rc4_128_md5,rsa_3des_sha"
service.http.ssl.ssl3.sessiontimeout	"0"
service.http.sslusessl	"yes"

注意 透過設定以下參數，您可以將 Calendar Server 配置為僅加密 Calendar Server 登入與密碼或加密整個行事曆階段作業：
 service.http.ssl.securelogin 和
 service.http.ssl.securesession。

如果您要加密登入與階段作業，則必須將 "yes" 指定為這兩個參數的值。

疑難排解 SSL

首先，請定期備份您的證書資料庫，以免發生無法回復的問題。如果您的 SSL 發生問題，可以考量以下一些內容：

- [檢查 cshttpd 程序](#)
- [驗證證書](#)
- [查閱 Calendar Server 日誌檔](#)
- [連線至 SSL 連接埠](#)

檢查 cshttpd 程序

SSL 要求 Calendar Server cshttpd 程序正在執行。若要確定 cshttpd 是否正在執行，請在 Solaris 作業系統上使用以下指令：

```
# ps -ef | grep cshttpd
```

驗證證書

若要列出證書資料庫中的證書並檢查其有效日期，請在 Solaris 作業系統上使用以下指令：

```
# ./certutil -L -d /var/opt/SUNWics5/alias
```

查閱 Calendar Server 日誌檔

檢查 Calendar Server 日誌檔，以找出所有的 SSL 錯誤。如需更多資訊，請參閱第 172 頁的「[監視 Calendar Server 日誌檔](#)」。

連線至 SSL 連接埠

使用瀏覽器和以下 URL 連線至 SSL 連接埠：

```
https://server-name:ssl-port-number
```

其中：

server-name 為執行 Calendar Server 的伺服器之名稱。

ssl-port-number 為 `ics.conf` 檔案中 `service.http.ssl.port` 參數指定的 SSL 連接埠號。預設為 443。

配置單次登入

本章說明如何配置單次登入 (SSO)。

單次登入 (SSO) 允許使用者認證一次，即可使用多個信任的應用程式，而無需再次認證。Sun Java System 通訊伺服器 (包括 Calendar Server 和 Messaging Server) 可以按照以下說明實現 SSO：

- [透過 Identity Server 配置 SSO](#)
- [透過通訊伺服器信任圈技術配置 SSO](#)

透過 Identity Server 配置 SSO

Sun Java Enterprise System 伺服器 (包括 Calendar Server 和 Messaging Server) 可以使用 Sun Java System Identity Server (發行版本 6.1 [發行版本 6 2003Q4] 或更高版本) 實現 SSO。

Identity Server 充當 Sun Java Enterprise System 伺服器的 SSO 閘道。也就是說，只要其他 Sun Java Enterprise System 伺服器被正確配置為使用 SSO，使用者登入 Identity Server 後便可存取這些伺服器。

若要將 SSO 與 Calendar Server 配合使用，請執行以下步驟：

1. 確定已安裝和配置 Identity Server 與 Directory Server。如需有關安裝和配置這些產品的資訊，請參閱「*Sun Java Enterprise System 2004Q2 Installation Guide*」。
2. 為 Calendar Server 配置 SSO 的方法是設定表 8-1 所示的參數，然後重新啓動 Calendar Server 以使值生效。如有必要，請在設定各參數時移除註釋字元 (!)。

注意 當您設定 `local.calendar.sso.amnamingurl` 參數時，必須使用完全合格的 Identity Server 名稱。

3. 若要為 Messaging Server 配置 SSO，請參閱「*Sun Java System Messaging Server 6 2004Q2 管理指南*」。
4. 使用者使用其 Directory Server LDAP 使用者名稱和密碼登入 Identity Server。(透過另一台伺服器 [如 Calendar Server 或 Messaging Server] 登入的使用者將無法使用 SSO 來存取其他 Sun Java Enterprise System 伺服器。)
5. 登入之後，使用者可以使用適當的 URL，透過 Calendar Express 存取 Calendar Server。如果其他 Sun Java Enterprise System 伺服器 (如 Messaging Server) 被正確配置為使用 SSO，使用者也可以存取這些伺服器。

表 8-1 用於透過 Identity Server 使用 SSO 的 Calendar Server 配置參數

參數	說明
local.calendar.sso.amnamingurl	指定 Identity Server SSO 命名服務的 URL。 預設為 "http://IdentityServer:port/amserver/namingservice" 其中 <i>IdentityServer</i> 是 完全合格的 Identity Server 名稱，而 <i>port</i> 是 Identity Server 連接埠號。
local.calendar.sso.amcookieName	指定 Identity Server SSO cookie 的名稱。 預設為 "iPlanetDirectoryPro"。
local.calendar.sso.amloglevel	指定 Identity Server SSO 的日誌級別。範圍為從 1 (無訊息) 到 5 (詳細)。 預設為 "3"。
local.calendar.sso.logname	指定 Identity Server SSO API 日誌檔的名稱。 預設為 "am_sso.log"。
local.calendar.sso.singlesignoff	啟用 ("yes") 或停用 ("no") 從 Calendar Server 到 Identity Server 的單次登出。 如果已啟用，則登出 Calendar Server 的使用者還會登出 Identity Server，並且使用者透過 Identity Server 啟動的所有其他階段作業 (如 Messaging Server 網路郵件階段作業) 都會終止。 由於 Identity Server 是認證閘道，因此通常已啟用從 Identity Server 到 Calendar Server 的單次登出。 預設為 "yes"。

透過 Identity Server 使用 SSO 的注意事項

- 只要 Identity Server 階段作業有效，行事曆階段作業就有效。如果使用者登出 Identity Server，則行事曆階段作業會自動關閉（單次登出）。
- SSO 應用程式必須位於同一網域中。
- SSO 應用程式必須可以存取 Identity Server 驗證 URL（命名服務）。
- 瀏覽器必須支援 cookie。
- 如果您使用的是 Sun Java System Portal Server 閘道，請設定以下 Calendar Server 參數：
 - `service.http.ipsecurity="no"`
 - `render.xslonclient.enable="no"`

透過通訊伺服器信任圈技術配置 SSO

透過通訊伺服器信任圈技術（即不透過 Identity Server）配置 SSO 時，請考量以下幾點：

- 每個信任的應用程式必須配置為使用 SSO。
- 如果 `default.html` 頁面位於瀏覽器的快取記憶體中，則 SSO 無法正常運作。使用 SSO 之前，請務必重新載入瀏覽器中的 `default.html` 頁面。例如，在 Netscape Navigator 中，按住 Shift 鍵，然後按一下 [重新載入]。
- SSO 僅作用於主幹 URL。例如，SSO 可作用於 `http://servername`，但不能作用於 `http://servername/command.shtml?view` 之類的 URL。

表 8-2 說明透過通訊伺服器信任圈技術使用 SSO 的 Calendar Server 配置參數。

表 8-2 透過通訊伺服器信任圈技術使用的 Calendar Server SSO 參數

參數	說明
<code>sso.enable = "1"</code>	此參數必須設定為 "1" (預設) 才能啟用 SSO。設定為 "0" 會停用 SSO。
<code>sso.appid = "ics50"</code>	此參數指定用於特定 Calendar Server 安裝的唯一應用程式 ID。每個信任應用程式也必須具有唯一應用程式 ID。預設為 "ics50"。
<code>sso.appprefix = "ssogrp1"</code>	此參數指定用於格式化 SSO cookie 的字首值。所有信任應用程式都必須使用同一值，因為 Calendar Server 僅能識別帶有此字首的 SSO cookie。預設為 "ssogrp1"。
<code>sso.cookieDomain = ".sesta.com"</code>	此參數可使瀏覽器僅向指定網域中的伺服器傳送 cookie。該值必須以句點 (.) 開頭。
<code>sso.singleSignoff = "true"</code>	如果值為 "true" (預設)，則在用戶端登出時清除該用戶端上字首值符合 <code>sso.appprefix</code> 中配置的值的的所有 SSO cookie。
<code>sso.userDomain = "sesta.com"</code>	此參數可將使用的網域設定為使用者 SSO 認證的一部分。
<code>sso.appid.url = "verifyurl"</code>	此參數會為 Calendar Server 配置設定同層 SSO 主機的驗證 URL 值。每個信任同層 SSO 主機都需要一個參數。此參數包括：
例如：	
<code>sso.ics50.url = "http://sesta.com:8883/VerifySSO?"</code>	<ul style="list-style-type: none">• 應用程式 ID (<i>appid</i>)，用於識別 SSO cookie 將被接受的每個同層 SSO 主機• 驗證 URL ("<i>verifyurl</i>")，包括主機 URL、主機連接埠號和 <code>VerifySSO?</code> (包括結尾 ?)。
<code>sso.msg50.url = "http://sesta.com:8882/VerifySSO?"</code>	在此範例中，Calendar Server 應用程式 ID 為 <code>ics50</code> ，主機 URL 為 <code>sesta.com</code> ，連接埠為 <code>8883</code> 。 Messenger Express 應用程式 ID 為 <code>msg50</code> ，主機 URL 為 <code>sesta.com</code> ，連接埠為 <code>8882</code> 。

表 8-3 說明透過通訊伺服器信任圈技術使用 SSO 的 Messaging Server 配置參數。

表 8-3 透過通訊伺服器信任圈技術使用的 Messaging Server SSO 參數

參數	說明
<code>local.webmail.sso.enable = 1</code>	此參數必須設定為非零值才能啟用 SSO。
<code>local.webmail.sso.prefix = ssggrp1</code>	此參數指定在格式化由 HTTP 伺服器設定的 SSO cookie 時使用的字首。
<code>local.webmail.sso.id = msg50</code>	此參數指定用於 Messaging Server 的唯一應用程式 ID (msg50)。 每個信任應用程式也必須具有唯一應用程式 ID。
<code>local.webmail.sso.cookieDomain = sesta.com</code>	此參數指定由 HTTP 伺服器設定的所有 SSO cookie 的 cookie 網域值。
<code>local.webmail.sso.singlesignoff = 1</code>	如果設定為非零值，則在用戶端登出時清除該用戶端上字首值符合 <code>local.webmail.sso.prefix</code> 中配置的值的的所有 SSO cookie。
<code>local.sso.appid.url = "verifyurl"</code> 例如：	此參數會為 Messaging Server 配置設定同層 SSO 主機的驗證 URL 值。每個信任同層 SSO 主機都需要一個參數。此參數包括以下項目：
<code>local.sso.ics50.verifyurl = http://sesta.com:8883/VerifySSO?</code>	<ul style="list-style-type: none"> 應用程式 ID (<i>appid</i>)，用於識別 SSO cookie 將被接受的每個同層 SSO 主機 驗證 URL ("<i>verifyurl</i>")，包括主機 URL、主機連接埠號和 <code>VerifySSO?</code> (包括結尾?)。
<code>local.sso.msg50.verifyurl = http://sesta.com:8882/VerifySSO?</code>	在此範例中，Messaging Server 應用程式 ID 為 msg50，主機 URL 為 sesta.com，連接埠為 8882。
	Calendar Express 應用程式 ID 為 ics50，主機 URL 為 sesta.com，連接埠為 8883。

如需有關將 Messaging Server 配置為使用 SSO 的更多資訊，請參閱「*Sun Java System Messaging Server 6 2004Q2 管理指南*」。

配置行事曆查找資料庫 Plug-in

本章說明可讓行事曆資料庫分布在多台後端伺服器上的行事曆查找資料庫 (CLD) Plug-in。

本章包含以下主題：

- [第 151 頁的「CLD Plug-in 簡介」](#)
- [第 152 頁的「CLD Plug-in 如何運作」](#)
- [第 153 頁的「用於 CLD Plug-in 的配置」](#)
- [第 160 頁的「維護前端和後端伺服器之間的安全」](#)
- [第 162 頁的「提昇 CLD Plug-in 的效能」](#)
- [第 162 頁的「清除 CLD 快取記憶體」](#)
- [第 162 頁的「將行事曆移至其他後端伺服器」](#)

CLD Plug-in 簡介

行事曆查找資料庫 (CLD) Plug-in 允許在多台後端伺服器上為單一行事曆實例分布使用者行事曆和資源行事曆，從而提供行事曆資料庫的水平可延伸性。如果行事曆資料庫分布在數台後端伺服器上，Calendar Server 會使用 CLD Plug-in 來確定實際儲存行事曆的伺服器。

Calendar Server 根據 `ics.conf` 檔案中 `caldb.cld.type` 參數的值載入該 Plug-in：

- `local` (預設) — 指定將所有行事曆儲存在執行 Calendar Server 的本機伺服器上，並且不載入任何 Plug-in。
- `directory` — 指定 CLD Plug-in，該 Plug-in 使用行事曆所有者的 `icsDWPHostLDAP` 屬性來確定儲存指定行事曆的伺服器。

注意 在 Calendar Server 5.1.1 和更高發行版本中，CLD Plug-in 的主要版本號碼從 1 變更為 2。次要版本號碼仍為 0。如果您自己已撰寫 CLD Plug-in，則必須修改該 Plug-in，以支援這一新的主要版本號碼。

Calendar Server 可使用資料庫連線協定 (DWP) 存取後端伺服器上的行事曆資料。DWP 是一個內部協定，它會以 `csdwpd` 服務的形式來執行，並為行事曆資料庫提供網路功能。

CLD Plug-in 如何運作

Calendar Server 會按照如下說明存取後端伺服器上的行事曆資料：

1. 當 Calendar Express 一般使用者存取行事曆時，CLD Plug-in 會從行事曆的 `calid` 中擷取 `userid`，然後在 LDAP 目錄資料庫中查找行事曆所有者。
2. 找到行事曆所有者之後，該 Plug-in 會使用 `icsDWPHost` LDAP 屬性中的值確定行事曆所在的後端伺服器之主機名稱。該主機名稱必須可被您的網域名稱服務 (DNS) 解析成有效的 IP 位址。
3. 使用主機名稱，Calendar Server 可使用資料庫連線協定 (DWP) 存取後端伺服器上的行事曆資料。
4. 使用 DWP，Calendar Server 可將行事曆資料傳送至使用者登入的伺服器，以使其可在其中一個使用者介面中被描繪。

注意 如果您的站點使用的是 CLD Plug-in，為同一使用者建立的所有行事曆必須常駐在同一後端伺服器上，如 LDAP 使用者項目的 `icsDWPHost` LDAP 屬性所指定。如果您嘗試在其他後端伺服器上建立行事曆，Calendar Server 將傳回錯誤。

用於 CLD Plug-in 的配置

CLD Plug-in 支援以下 Calendar Server 配置：

- 多台前端伺服器與多台後端伺服器
- 多台前端 / 後端伺服器

在這些配置中，每台前端伺服器和後端伺服器都必須：

- 執行同一作業系統。
- 執行同一 Calendar Server 發行版本 (包括修補程式)。
- 將同一連接埠號用於 DWP 連接埠 (`service.dwp.port` 參數)。預設連接埠號為 "59779"。

多台前端伺服器與多台後端伺服器

下圖顯示執行單一 Calendar Server 實例的兩台前端伺服器和兩台後端伺服器。如果願意，您還可以配置兩台以上的前端或後端伺服器。

此配置可讓伺服器受到防火牆的保護，以限制對 LDAP 和行事曆資料庫的存取。行事曆資料庫分布在兩台後端伺服器上。

前端伺服器的 CPU 使用率很高，CPU 大部分時間都用於描繪一般使用者的行事曆資料。後端伺服器的磁碟使用率很高，CPU 大部分時間都用於存取行事曆資料庫。

圖 9-1 多台前端伺服器與多台後端伺服器

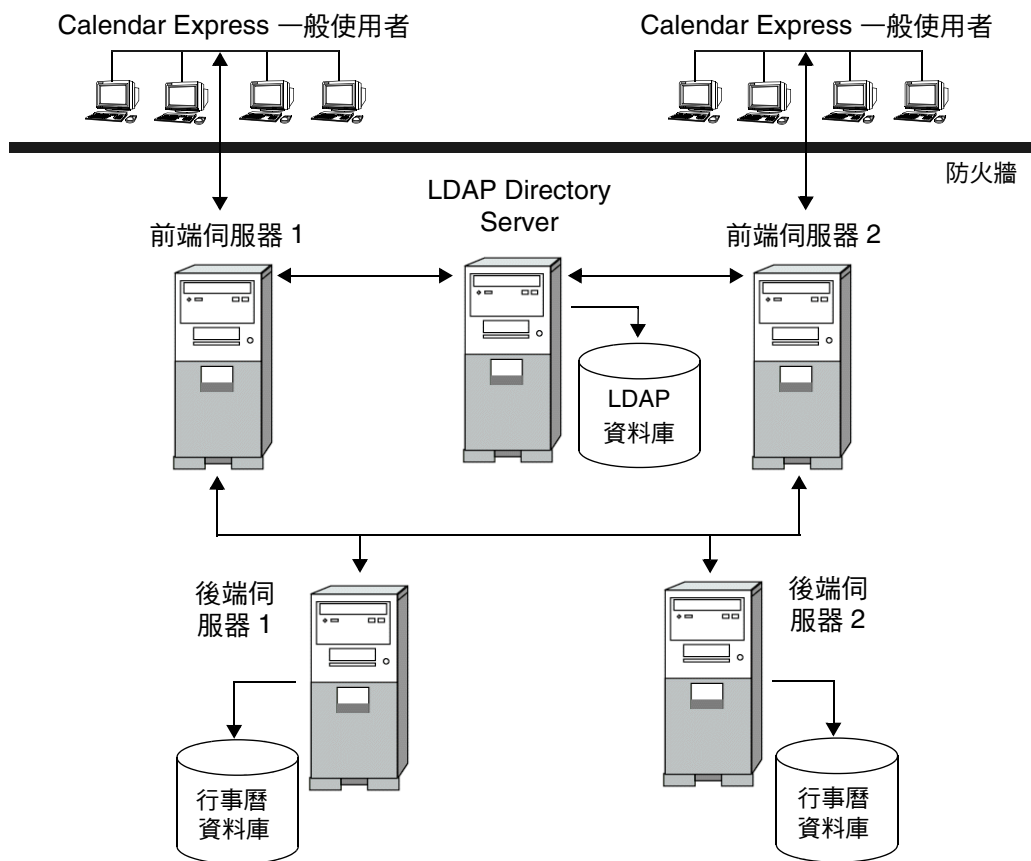

配置前端伺服器

若要配置前端伺服器，請在每台前端伺服器上的 `ics.conf` 檔案中設定以下參數。

1. 啟用行事曆資料庫查找 Plug-in：
`csapi.plugin.calendarlookup = "y"`
2. 指定 Calendar Server 載入所有 Plug-in：
`csapi.plugin.calendarlookup.name = "*"`

3. 設定用於 CLD Plug-in 的行事曆查找 Plug-in 類型：

```
caldb.cld.type = "directory"
```

4. 設定 DWP 服務 (csdwpd) 的連接埠號：

```
service.dwp.port = "59779"
```

預設為 "59779"。所有已配置的前端和後端伺服器的連接埠號必須相同。

5. 設定該配置中每台後端伺服器的伺服器名稱：

```
caldb.dwp.server.backend-server-1.ip = "backend-server-1"
caldb.dwp.server.backend-server-2.ip = "backend-server-2"
...
caldb.dwp.server.backend-server-n.ip = "backend-server-n"
```

伺服器名稱必須完全合格，並且可由您的網域名稱服務 (DNS) 解析成有效的 IP 位址。在該參數的各個部分中，伺服器名稱必須完全相同並且完全合格。例如：

```
caldb.dwp.server.calendar.sesta.com.ip = "calendar.sesta.com"
```

伺服器名稱還必須符合適當行事曆所有者的 icsDWPHost LDAP 屬性所使用的名稱。

6. 設定預設 DWP 伺服器名稱：

```
caldb.dwp.server.default = "server-name"
```

其中 *server-name* 是 Calendar Server 所使用的完全合格的預設伺服器名稱 (如果在 LDAP 伺服器資料庫中的使用者或資源項目沒有 icsDWPHost 屬性)。該名稱必須可被您的網域名稱服務 (DNS) 解析成有效的 IP 位址。例如：

```
caldb.dwp.server.default = "calendar.sesta.com"
```

7. 重新啟動 Calendar Server 以使變更生效。

用於前端伺服器的範例配置參數

以下範例顯示用於一台前端伺服器與兩台後端伺服器 (名為 `calendar.sesta.com` 和 `calendar.siroe.com`) 的配置參數。預設 DWP 伺服器為 `calendar.sesta.com`。

程式碼範例 9-1 用於前端伺服器的 LDAP CLD 配置參數

```
service.dwp.port = "59779"
csapi.plugin.calendarlookup = "y"
csapi.plugin.calendarlookup.name = "*"
caldb.cld.type = "directory"
! 預設 DWP 伺服器
caldb.dwp.server.default = "calendar.sesta.com"
! 後端伺服器
caldb.dwp.server.sesta.com.ip = "calendar.sesta.com"
caldb.dwp.server.siroe.com.ip = "calendar.siroe.com"
```

配置後端伺服器

若要配置後端伺服器，請在每台後端伺服器上的 `ics.conf` 檔案中設定以下參數。

1. 啟用 DWP 服務 (`csdwpd`) 並設定 DWP 連接埠號：

```
service.dwp.enable = "yes"
service.dwp.port = "59779"
```

預設連接埠號為 "59779"。所有已配置的前端和後端伺服器的連接埠號必須相同。

2. 停用 HTTP 服務，因為後端伺服器不需要該服務 (管理服務應設定為預設值 "yes")：

```
service.http.enable = "no"
service.admin.enable = "yes"
```

3. 設定用於 LDAP CLD Plug-in 的行事曆查找 Plug-in 類型：

```
caldb.cld.type = "local"
```

4. 將 `csapi.plugin.calendarlookup` 設定為 "n"，因為後端伺服器不需要查找任何行事曆資料：

```
csapi.plugin.calendarlookup = "n"
```

5. 重新啟動 Calendar Server 以使變更生效。

用於後端伺服器的範例配置參數

以下範例顯示用於後端伺服器的配置參數。

程式碼範例 9-2 用於後端伺服器的 LDAP CLD 配置參數

```
service.dwp.enable = "yes"
service.dwp.port = "59779"
service.http.enable = "no"
service.admin.enable = "yes"
caldb.cld.type = "local"
csapi.plugin.calendarlookup = "n"
```

多台前端/後端伺服器

圖 9-2 顯示三台前端/後端伺服器，每台伺服器都連線至行事曆資料庫。此配置可讓行事曆分布在不同的地理區域，各行事曆位於其所有者登入 Calendar Server 時所在的伺服器上。

圖 9-2 多台前端/後端伺服器

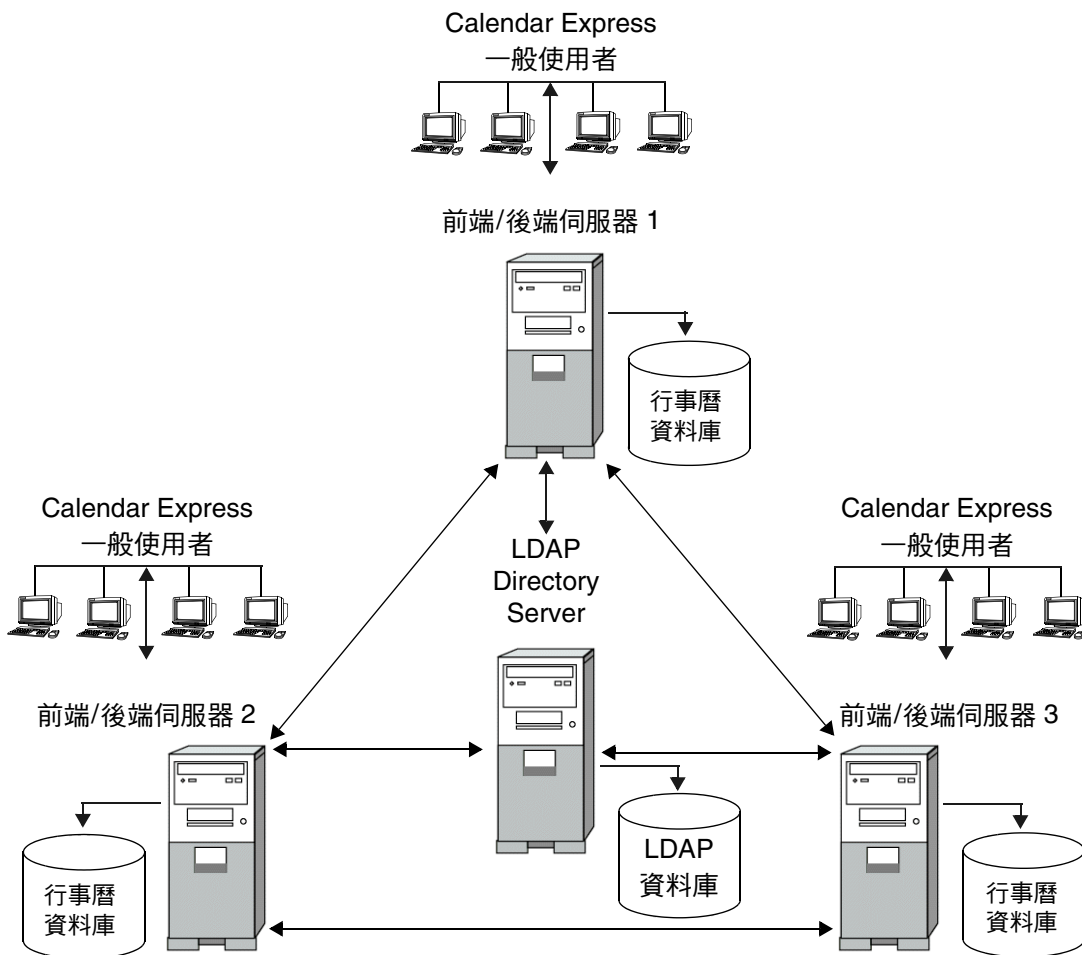

配置前端/後端伺服器

若要配置前端/後端伺服器，請在每台伺服器上的 `ics.conf` 檔案中設定以下參數。

1. 啟用 DWP 服務 (`csdwpd`) :

```
service.dwp.enable = "yes"
```

2. 設定 DWP 服務 (`csdwpd`) 的連接埠號 :

```
service.dwp.port = "59779"
```

預設為 "59779"。所有已配置的前端和後端伺服器的連接埠號必須相同。

3. 啟用行事曆查找 Plug-in :

```
csapi.plugin.calendarlookup = "y"
```

4. 讓 Calendar Server 載入所有 Plug-in :

```
csapi.plugin.calendarlookup.name = "*" 
```

5. 指定 Calendar Server 應使用的行事曆查找 Plug-in 類型 :

```
caldb.cld.type = "directory"
```

6. 設定預設 DWP 伺服器名稱 :

```
caldb.dwp.server.default = "server-name"
```

其中 *server-name* 是 Calendar Server 所使用的完全合格的預設伺服器名稱 (如果在 LDAP 伺服器資料庫中的使用者或資源項目沒有 `icsDWPHost` 屬性)。該名稱必須可被您的網域名稱服務 (DNS) 解析成有效的 IP 位址。例如：

```
caldb.dwp.server.default = "calendar.sesta.com"
```

7. 為該配置中所有前端/後端伺服器 (包括本機伺服器) 設定伺服器名稱 :

```
caldb.dwp.server.server-1.ip = "server-1"
```

```
caldb.dwp.server.server-2.ip = "server-2"
```

```
...
```

```
caldb.dwp.server.server-n.ip = "server-n"
```

伺服器名稱必須完全合格，並且可由您的網域名稱服務 (DNS) 解析成有效的 IP 位址。在該參數的各個部分中，伺服器名稱必須完全相同並且完全合格。例如：

```
caldb.dwp.server.calendar.sesta.com.ip = "calendar.sesta.com"
```

伺服器名稱還必須符合適當行事曆所有者的 `icsDWPHost` LDAP 屬性所使用的名稱。

8. 重新啟動 Calendar Server 以使變更生效。

用於每台前端/後端伺服器的範例配置參數

以下範例顯示用於每台前端/後端伺服器的配置參數。這些伺服器為 `sesta.com`、`siroe.com` 和 `varrius.com`。預設 DWP 伺服器為 `sesta.com`。

程式碼範例 9-3 用於每台前端/後端伺服器的 LDAP CLD 配置參數

```
service.dwp.enable = "yes"
service.dwp.port = "59779"
csapi.plugin.calendarlookup = "y"
csapi.plugin.calendarlookup.name = "*"
caldb.cld.type = "directory"
! 預設 DWP 伺服器
caldb.dwp.server.default = "calendar.sesta.com"
! 後端伺服器
caldb.dwp.server.calendar.sesta.com.ip = "calendar.sesta.com"
caldb.dwp.server.calendar.siroe.com.ip = "calendar.siroe.com"
caldb.dwp.server.calendar.varrius.com.ip = "calendar.varrius.com"
```

維護前端和後端伺服器之間的安全

前端伺服器使用資料庫連線協定 (DWP) 與後端伺服器進行通訊。由於 DWP 使用 HTTP 作為傳輸機制，因此 Calendar Server 使用表 9-1 和表 9-2 中的配置參數，為前端和後端伺服器之間的 DWP 連線提供認證。

這些參數是可選的，並且依預設不包括在 `ics.conf` 檔案中。若要認證 DWP 連線，您必須將所需參數增加至每台前端和後端伺服器上的 `ics.conf` 檔案。

表 9-1 用於認證 DWP 連線的後端配置參數

參數	說明
<code>service.dwp.admin.userid</code>	在後端伺服器上，指定用於認證 DWP 連線的使用者 ID。如果後端伺服器未指定使用者 ID，則不會執行認證。
<code>service.dwp.admin.cred</code>	在後端伺服器上，指定用於認證 DWP 連線的密碼。如果後端伺服器未指定密碼，則不會執行認證。

表 9-2 用於認證 DWP 連線的前端配置參數

參數	說明
<code>caldb.dwp.server.back-end-server.admin</code>	在前端伺服器上，指定用於認證後端伺服器 DWP 連線的使用者 ID，其中 <i>back-end-server</i> 是該伺服器的名稱。
<code>caldb.dwp.server.back-end-server.cred</code>	在前端伺服器上，指定用於認證後端伺服器 DWP 連線的密碼，其中 <i>back-end-server</i> 是該伺服器的名稱。

設定 DWP 連線的認證

若要設定前端和後端伺服器之間 DWP 連線的認證，請執行以下步驟：

1. 在每台前端伺服器上的 `ics.conf` 檔案中，增加以下參數：

```
caldb.dwp.server.back-end-server.admin = "userid"
caldb.dwp.server.back-end-server.cred = "password"
```

其中 *back-end-server* 是後端伺服器的名稱，*userid* 和 *password* 是您希望 Calendar Server 用於認證連線的使用者 ID 和密碼。

2. 在 *back-end-server* 所指定的每台後端伺服器上的 `ics.conf` 檔案中，增加以下參數：

```
service.dwp.admin.userid = "userid"
service.dwp.admin.cred = "password"
```

其中 *userid* 和 *password* 與您在前端伺服器上指定的使用者 ID 和密碼相同。

當前端伺服器首次連線至後端伺服器時，會傳送這些參數所指定的使用者 ID 和密碼。後端伺服器會檢查這些參數，如果兩個參數都符合，則認證成功。然後，後端伺服器會將階段作業 ID 傳送回前端伺服器。在以後針對後端伺服器的 DWP 指令中，前端伺服器會使用該階段作業 ID。

來自同一前端伺服器的後續連線不需要再次進行認證，除非發生以下情況：

- 後端伺服器重新啟動。
- 或
- 階段作業因兩台伺服器之間無活動而過期。

如果您有多台前端和後端伺服器，則可以對每台伺服器使用同一使用者 ID 和密碼。

如果後端伺服器未指定使用者 ID 和密碼，則不會執行認證。

提昇 CLD Plug-in 的效能

若要提昇 Calendar Server 與 CLD Plug-in 配合的效能，請務必將以下配置參數均設定為 "yes" (即每個參數的預設值)：

- `caldb.cld.cache.enable` — 啟用 CLD 快取記憶體選項。此選項會為行事曆使用者儲存 DWP 主機伺服器資訊 (`icsDWPHost` LDAP 屬性)，從而減少對 LDAP 目錄伺服器的呼叫。
- `service.calendarsearch.ldap` — 指定首先使用 LDAP 執行行事曆搜尋，然後使用行事曆資料庫執行行事曆搜尋。

如需有關提昇效能的更多資訊，請參閱第 19 章「調校 Calendar Server 效能」。

清除 CLD 快取記憶體

如果您要使用 CLD 快取記憶體選項並已更新 `ics.conf` 參數的伺服器名稱或已將行事曆移至其他後端伺服器，則應清除 CLD 快取記憶體，以移除伺服器名稱。CLD 快取記憶體中的過期項目會妨礙前端伺服器建立與正確後端伺服器之間的連線，或會導致某個行事曆在被移動後，Calendar Server 無法找到該行事曆。

若要清除 CLD 快取記憶體，請執行以下步驟：

1. 停止 Calendar Server。
2. 移除 `cal_svr_base/var/opt/SUNWics5/csdb/cld_cache` 目錄中的所有檔案，但請勿移除 `cld_cache` 目錄本身。
3. 重新啟動 Calendar Server。

將行事曆移至其他後端伺服器

若要將使用者行事曆或資源行事曆從一台後端伺服器移至另一台後端伺服器，請執行以下步驟：

1. 在原始伺服器上，使用 `csuser` 公用程式 (用於使用者行事曆) 或 `csresource` 公用程式 (用於資源行事曆) 停用行事曆使用者。例如，停用使用者 ID 和 `calid` 為 `bkamdar` 的使用者：

```
csuser disable bkamdar
```

2. 在原始伺服器上，使用 `csexport` 公用程式將行事曆從行事曆資料庫匯出至檔案。例如：

```
csexport -c bkamdar calendar bkamdar.ics
```

如果使用者具有多個行事曆，則必須對每個行事曆執行這一步驟。

3. 將匯出的行事曆 (*.ics) 檔案從原始伺服器複製到新伺服器中。
4. 在新伺服器上，使用 `csimport` 公用程式將行事曆從檔案匯入行事曆資料庫。例如：

```
csimport -c bkamdar calendar bkamdar.ics
```

同樣，對於所匯出的每個行事曆都必須執行這一步驟。

5. 在 LDAP 目錄伺服器上，使用 `csattribute` 公用程式更新行事曆所有者的 `icsDWPHost` LDAP 屬性，以指向新的後端伺服器。若要更新某個屬性，必須先刪除該屬性，然後使用新值增加該屬性。例如，將新伺服器名稱設定為 `sesta.com`：

```
csattribute -a icsDWPHost delete bkamdar  
csattribute -a icsDWPHost=sesta.com add bkamdar
```

6. 在新伺服器上，使用 `csuser` 公用程式 (用於使用者行事曆) 或 `csresource` 公用程式 (用於資源行事曆) 啟用行事曆使用者。例如：

```
csuser enable bkamdar
```

7. 在新伺服器上，使用以下指令驗證這些屬性是否正確以及每個行事曆的移動是否正確。例如：

```
cscal -v -o bkamdar list bkamdar  
...  
csattribute -v list bkamdar
```

8. 在原始伺服器上，刪除您剛移動的所有行事曆。例如：

```
cscal -o bkamdar delete bkamdar
```

-o 選項會刪除主要所有者為 `bkamdar` 的所有行事曆。

將行事曆移至其他後端伺服器

Calendar Server 管理

第 10 章 「管理 Calendar Server」

第 11 章 「管理網域」

第 12 章 「管理使用者和資源」

第 13 章 「管理行事曆」

第 14 章 「管理 Calendar Server 資料庫」

第 15 章 「備份與復原 Calendar Server 資料」

第 16 章 「管理刪除日誌資料庫」

第 17 章 「管理 Calendar Server 時區」

第 18 章 「使用 Instant Messaging 快顯提醒通知」

第 19 章 「調校 Calender Server 效能」

管理 Calendar Server

本章說明如何管理 Calendar Server，並包含以下小節：

- [第 167 頁的「啟動和停止 Calendar Server」](#)
- [第 170 頁的「管理群組排程引擎佇列」](#)
- [第 171 頁的「監視 Calendar Server」](#)
- [第 174 頁的「對 Calendar Server 執行 Ping 作業」](#)
- [第 174 頁的「更新 Calendar Server 配置」](#)
- [第 175 頁的「關閉舊的 Calendar Express UI」](#)

您可以透過執行指令行公用程式和編輯 `ics.conf` 配置檔案來管理 Calendar Server。

若要執行指令行公用程式，您必須以對 Calendar Server 執行時所在的系統具有管理權限的使用者身份登入。

如需更多資訊，請參閱附錄 D [「Calendar Server 指令行公用程式參照」](#) 和附錄 E [「Calendar Server 配置參數」](#)。

啟動和停止 Calendar Server

您可以使用 `start-cal` 和 `stop-cal` 指令啟動和停止 Calendar Server。請參閱第 168 頁的 [「使用 start-cal 和 stop-cal 公用程式」](#)。

注意 Calendar Server 提供 `csstart` 和 `csstop` 公用程式僅為與舊版相容。如果可能，請使用 `start-cal` 和 `stop-cal` 公用程式來啟動和停止 Calendar Server。

本小節包含以下主題：

- 使用 `start-cal` 和 `stop-cal` 公用程式
- 疑難排解 `start-cal` 和 `stop-cal` 公用程式

使用 `start-cal` 和 `stop-cal` 公用程式

`start-cal` 和 `stop-cal` 公用程式均位於 `cal_svr_base/opt/SUNWics5/cal/sbin` 目錄中。您必須在安裝 Calendar Server 的本機上執行這些公用程式。如需瞭解可能會發生的問題，請參閱第 169 頁的「疑難排解 `start-cal` 和 `stop-cal` 公用程式」。

`start-cal` 公用程式會以如下順序啟動 Calendar Server 服務：

1. `enpd` — 事件通知服務 (ENS)
2. `csnotifyd` — 通知服務
3. `csadmin` — 管理服務
4. `csdwpd` — 資料庫連線協定 (DWP) 服務，此分散式資料庫服務僅透過遠端 Calendar Server 資料庫配置才能啟動
5. `cshttpd` — HTTP 服務

如需有關以上服務的說明，請參閱「[Calendar Server 服務](#)」。

若要使用 `start-cal` 指令啟動 Calendar Server，請：

1. 以對系統具有管理權限的使用者身份登入。
2. 移至 `cal_svr_base/opt/SUNWics5/cal/sbin` 目錄。
3. 啟動 CalendarServer：

```
./start-cal
```

若要使用 `stop-cal` 指令停止 Calendar Server，請：

1. 以對 Calendar Server 執行時所在的系統具有管理權限的使用者身份登入。
2. 移至 `cal_svr_base/opt/SUNWics5/cal/sbin` 目錄。
3. 停止 Calendar Server：

```
./stop-cal
```

疑難排解 start-cal 和 stop-cal 公用程式

啟動和停止 Calendar Server 時，可能會發生以下問題：

- start-cal 公用程式未啟動所有的 Calendar Server 程序。例如，start-cal 可能啟動了 enpd、csnotifyd 和 csadminind 程序，但未啟動 cshttpd。在此情況下，您必須停止所有的 Calendar Server 程序，然後嘗試重新啟動 Calendar Server。
- stop-cal 公用程式未停止所有的 Calendar Server 程序。例如，stop-cal 可能停止了 cshttpd 父程序，而未停止任何 cshttpd 子程序。在此情況下，您必須停止其餘 Calendar Server 程序。
- 在執行 Calendar Server 的 Linux 系統上，如果您使用 ps 指令搜尋行事曆程序，其結果可能會令人費解。在 Linux 中，ps 指令傳回執行中的執行緒清單而不是程序清單。尚無用於僅顯示程序的解決方法。

若要在 Solaris 作業系統上停止 Calendar Server 程序，請：

1. 以對 Calendar Server 執行時所在的系統具有管理權限的使用者身份登入。
2. 透過為每種服務輸入 ps 指令，確定其餘 Calendar Server 程序的程序 ID (PID)：

```
ps -elf | grep cs-process
```

其中，*cs-process* 為 enpd、csnotifyd、csdwpd、csadminind 或 cshttpd。例如：

```
ps -elf | grep cshttpd
```

3. 使用仍在執行的各程序的 PID，輸入 pkill -15 指令終止該程序。例如：

```
pkill -15 9875
```

4. 再次輸入各 ps 指令，確定所有 Calendar Server 程序均已停止。

如果某個 Calendar Server 程序仍在執行，請輸入 pkill -9 指令終止該程序。例如：

```
pkill -9 9875
```

警告

停止所有 Calendar Server 程序之後，在重新啟動 Calendar Server 之前，請考量執行 csdb 公用程式 check 指令，以檢查是否已發生任何行事曆資料庫損毀。

如需有關 check 指令的資訊，請參閱第 209 頁的「[檢查與重建行事曆資料庫](#)」。

管理群組排程引擎佇列

群組排程引擎 (GSE) 保留將用於更新元件資料庫的事件佇列。管理員可以變更逾時值，以調整 Calendar Server 掃描佇列的時間間隔。還可以列出佇列中的事件，並在必要時刪除特定事件。

本小節包含以下主題：

- [關於 GSE](#)
- [關於 GSE 佇列](#)
- [列出 GSE 佇列中的項目](#)
- [刪除 GSE 佇列中的項目](#)

關於 GSE

GSE 可讓 Calendar Server 使用者建立事件並邀請其他與會人員。如果某位與會人員位於同一 Calendar Server 上，則該事件會排程在該與會人員的行事曆中。如果某位與會人員不在同一 Calendar Server 上，則系統會透過電子郵件傳送邀請。然後，與會人員可接受或拒絕邀請，GSE 將用回覆更新事件。

關於 GSE 佇列

GSE 佇列實際是由 GSE 管理的獨立的資料庫。Calendar Server 在佇列中掃描元件資料庫所需的更新。

您可以透過調整此掃描的頻率來調校 Calendar Server。此操作可以透過變更 `ics.conf` 檔案中 `gse.belowthresholdtimeout` 的逾時值完成。請參閱第 19 章「[調校 Calendar Server 效能](#)」。

GSE 佇列項目可使用 `csschedule` 來管理 (列出或刪除)。您必須在安裝 Calendar Server 的本機上執行 `csschedule`。

列出 GSE 佇列中的項目

若要列出 GSE 佇列中的項目，請使用 `csschedule` 公用程式的 `list` 指令。例如，列出 GSE 佇列中的所有項目：

```
csschedule list
```

列出儲存在 GSE 佇列中的前十個項目：

```
csschedule -c 10 list
```

列出 GSE 佇列中，`calid` 為 `Holiday_Schedule` 的行事曆的所有項目：

```
csschedule -v list Holiday_Schedule
```

刪除 GSE 佇列中的項目

若要刪除 GSE 佇列中的項目，請使用 `csschedule` 公用程式的 `delete` 指令。例如，刪除 GSE 佇列中的所有項目：

```
csschedule -v delete
```

刪除 GSE 佇列中 `calA` 行事曆的一個項目，該項目的第一個排程時間為 2001 年 11 月 30 日 13:30:45、偏移數為 1、唯一識別碼為 1111、週期性 ID 為 0、序列號為 0：

```
csschedule -v -t 20011130T133045Z -o 1 -u 1111 -r 0 -n 0 delete calA
```

監視 Calendar Server

若要監視 Calendar Server 的活動，請使用 `csmonitor`、`csstats` 和 `cstool` 公用程式。本小節說明以下工作：

- [列出計數器統計資料](#)
- [監視 Calendar Server 日誌檔](#)

列出計數器統計資料

`csstats` 公用程式可顯示行事曆配置 (`counter.conf`) 檔案中定義的計數器物件的統計資訊。計數器物件 (如 `httpstat`、`authstat`、`wcapstat` 或 `dbstat`) 可顯示有關 Calendar Server 的資訊，包括：

- 最大並行運作的連線數和連線總數

- 成功和失敗的登入與連線總數
- 資料庫讀取、寫入和刪除數

如需有關 Calendar Server 計數器統計資料的更多資訊，請參閱第 374 頁的「計數器配置 (counter.conf) 檔案」。

若要列出統計資訊：

若要列出統計資訊，請使用 `csstats` 公用程式的 `list` 指令。例如，顯示有關可用計數器物件和類型的基本資訊：

```
csstats list
```

特別列出有關 `httpstat` 計數器物件的統計資料：

```
csstats list http
```

列出有關 `wcapstat` 計數器物件的統計資料：

在此範例中，請將頻率設定為每 10 秒一次，持續一個小時。

```
csstats -i 360 -s 10 list wcap
```

監視 Calendar Server 日誌檔

每個 Calendar Server 服務都會將狀態資訊寫入其自身的日誌檔中。每個日誌檔都會以其相關的服務名稱來命名，如表 10-1 所示：

表 10-1 Calendar Server 日誌檔

服務名稱	日誌檔名稱
管理服務 (csadmin)	admin.log
分散式資料庫服務 (csdwpd)	dwp.log
HTTP 服務 (cshttpd)	http.log
通知服務 (csnotifyd)	notify.log
單次登入日誌	am_sso.log
start 指令的日誌	start.log
stop 指令的日誌	stop.log

在 Solaris 作業系統上，Calendar Server 日誌檔儲存在以下預設目錄中：

```
/var/opt/SUNWics5/logs
```

每個日誌檔會根據所配置的時間和大小限制，更替為具有新名稱的新日誌檔，如下所示：

```
ServiceName.TimeStamp.#
```

例如：

```
admin.log.8.1083013284
```

```
http.log.8.1083013284
```

日誌事件嚴重性級別

對於報告給日誌檔的事件，Calendar Server 提供了八個嚴重性級別，如表 10-2 中所說明。

表 10-2 Calendar Server 日誌錯誤嚴重性級別

嚴重性級別	涵義
CRITICAL	嚴重情況。
ERROR	錯誤情況。
WARNING	警告情況。
NOTICE	正常，但是重要的情況。此為每個行事曆服務的預設報告級別。
INFORMATION	資訊。
DEBUG	除錯級別訊息。

每個日誌事件以單行表示，每行顯示以下內容：相關的時間標記、伺服器主機名稱、嚴重性級別、程序名稱 (程序 ID)、事件類型、優先順序以及說明。透過修改 `ics.conf` 檔案中的某些配置設定，可以為 Calendar Server 報告給日誌檔的事件指定嚴重性級別。如需相關資訊，請參閱第 348 頁的「行事曆日誌資訊配置」。

您應定期檢查日誌檔，瞭解是否存在 EMERGENCY、ALERT、CRITICAL、ERROR 以及 WARNING 等級別的錯誤，一旦發現錯誤，應執行 Calendar Server 來檢查事件，以找出可能的問題。Calendar Server 正常作業期間會產生 NOTICE 和 INFORMATION 級別日誌事件，這些事件可協助您監視伺服器活動。

注意 當您請求 Calendar Server 技術支援時，可能需要提供日誌檔，以協助解決問題。

對 Calendar Server 執行 Ping 作業

若要驗證 Calendar Server 服務是否正在偵聽指定的連接埠號，請使用 `cstool` 公用程式的 `ping` 指令。對某種服務執行 `ping` 作業不會驗證該服務是否確實正在執行，但會指示該服務是否可以接受套接字連線。

Calendar Server 服務選項為：

- `http` — HTTP 服務 (`cshttpd`)
- `admin` — 管理服務 (`csadmind`)
- `ens` — 事件通知服務 (`enpd`)

注意 在目前發行版本中，您無法對 DWP 服務 (`csdwpd`) 或通知服務 (`csnotifyd`) 執行 `ping` 作業。

必須執行 Calendar Server，才能執行 `cstool`。

例如，對主機名稱為 `calserver` 的機器執行 `ping` 作業，以查看 `cshttpd` 服務是否正在偵聽連接埠 80：

```
cstool -p 80 -h calserver ping http
```

依預設，`cstool` 會等待 120 秒，以查看有無回應；但您可以使用 `-t timeout` 選項變更該值。

如需完整的公用程式參照材料，請參閱第 269 頁的「[Calendar Server 命令行公用程式參照](#)」。

更新 Calendar Server 配置

在目前發行版本中，請勿使用 `cstool refresh` 指令來更新配置，而應使用 `stop-cal` 和 `start-cal` 指令。如需更多資訊，請參閱第 167 頁的「[啟動和停止 Calendar Server](#)」。

關閉舊的 Calendar Express UI

如果您已安裝新的 Communications Express UI，則不必關閉舊的 Calendar Express UI。但是，如果您要關閉舊的 Calendar Express UI，可透過重新命名以下檔案完成：`default.html`。

`default.html` 檔案位於以下目錄中：
`/opt/SUNWics5/cal/html`

關閉舊的 Calendar Express UI

管理網域

使用兩種指令行公用程式之一管理 Calendar Server 託管 (或虛擬) 網域：

- 使用者管理公用程式 `comadmin domain` 指令 — 適用於模式 2 環境。隨附於 Identity Server。請參閱位於以下網站的「*Sun Java System Communications Services User Management Utility Administration Guide*」：

http://docs.sun.com/coll/CalendarServer_04q2 和
http://docs.sun.com/coll/CalendarServer_04q2_zh_TW

- Calendar Server 公用程式 `csdomain` 和 `csattribute` — 適用於模式 1 環境。隨附於 Calendar Server。請參閱附錄 D「[Calendar Server 指令行公用程式參照](#)」。

注意 即使是在模式 2 模式中，您也必須使用 Calendar Server 公用程式以建立和維護行事曆。當此條件適用時，要使用的確切公用程式將在本指南的不同工作說明中指定。

如需託管網域的簡介和其他介紹材料，請參閱第 5 章，「[設定託管網域](#)」。

本章包含有關建立和管理託管網域的以下小節：

- [第 178 頁的「建立新網域」](#)
- [第 179 頁的「管理網域」](#)

警告 Calendar Server 不支援使用 Identity Server 主控台管理網域。

建立新網域

本小節涵蓋有關設定啓用了網域之 Calendar Server 的以下主題：

- [建立新網域](#)
- [設定網域特定屬性與喜好設定](#)

建立新網域

一旦您的行事曆安裝配置為使用託管網域，並且您執行了第 5 章，「設定託管網域」中所說明的準備工作之後，就可以使用以下工具增加新的託管網域：

- 使用者管理公用程式 — 使用 `commadmin domain create` 指令。該指令可讓您在模式 2 環境中增加為用於 Identity Server 認證而啓用的網域。請參閱位於以下網站「*Sun Java System Communications Services User Management Utility Administration Guide*」中的指令參照：

http://docs.sun.com/coll/CalendarServer_04q2 和
http://docs.sun.com/coll/CalendarServer_04q2_zh_TW

- Calendar Server `csdomain` 公用程式 — 此公用程式在第 269 頁的附錄 D「[Calendar Server 指令行公用程式參照](#)」中有相關說明。

對於 LDAP 模式 1，DC 樹和 OSI 樹均必須在使用 `csdomain` 之前就已存在於 LDAP 目錄中。`csdomain` 公用程式不建立這些樹。但是，由於配置程式會為您建立這些樹，因此這並不是問題。

設定網域特定屬性與喜好設定

每個網域都有一組您可以使用 `csdomain` 公用程式 (模式 1) 或 `commadmin` 公用程式 (模式 2) 來設定的屬性與喜好設定。這些屬性是 `icsCalendarDomain` 物件類別的一部分。這些屬性包括喜好設定，例如存取權、存取控制清單 (ACL)、網域搜尋、網域搜尋存取權、使用者狀態以及代理登入。

包含有關公用程式與模式屬性之有用資訊的數個文件位於以下網站：

http://docs.sun.com/coll/CalendarServer_04q2 和
http://docs.sun.com/coll/CalendarServer_04q2_zh_TW

這些文件為：

- [第 269 頁的附錄 D 「Calendar Server 命令行公用程式參照」](#)
- 「*Sun Java System Communications Services User Management Utility Administration Guide*」
- 「*Sun Java System Communications Services Schema Reference*」

管理網域

使用模式 2 的使用者管理公用程式 `comadmin` 指令或模式 1 的 Calendar Server 公用程式 `csdomain` 來管理網域。您可以使用這些公用程式建立、刪除或列出網域。

對於 `csdomain`，沒有 `modify` 指令。使用 `ldapmodify` 在用 `csdomain` 建立的網域中增加或變更物件類別和屬性。

如需模式 2 的說明：請參閱位於以下網站上的「*Sun Java System Communications Services User Management Utility Administration Guide*」：

http://docs.sun.com/coll/CalendarServer_04q2 和
http://docs.sun.com/coll/CalendarServer_04q2_zh_TW

如需模式 1 的說明，請參閱附錄 D 「[Calendar Server 命令行公用程式參照](#)」，以取得公用程式參照資訊。

管理使用者和資源

本章說明如何使用 Calendar Server 公用程式佈建與管理使用者和資源，包含以下小節：

- 第 181 頁的「兩種佈建工具」
- 第 182 頁的「準備佈建使用者和資源」
- 第 185 頁的「管理 Calendar Server 使用者」

兩種佈建工具

可以使用以下任一佈建工具佈建和管理行事曆使用者和資源：

- Sun Java System Communications Services 使用者管理公用程式 (commadmin) — 如果您安裝有 Identity Server，則可使用此公用程式。另請參閱位於以下網站上之「*Sun Java System Communications Services User Management Utility Administration Guide*」中的 commadmin 公用程式參照：
http://docs.sun.com/coll/CalendarServer_04q2 和
http://docs.sun.com/coll/CalendarServer_04q2_zh_TW
- 指令行公用程式 (csuser 和 csresource) — 如果您使用 Sun LDAP 模式 1 安裝了舊版 Calendar Server 或 Messaging Server，並計劃繼續使用模式 1 (您未使用 Identity Server)，則可以使用這些公用程式。另請參閱本指南第 269 頁的附錄 D「Calendar Server 指令行公用程式參照」中的指令行公用程式參照。

注意 在特定情況下，即使您使用的是模式 2 和使用者管理公用程式，仍會需要使用某些 Calendar Server 指令行公用程式執行特殊功能。在必要時，本指南中以工作為導向的文件會告訴您使用何種公用程式。

準備佈建使用者和資源

本小節提供以下有關佈建新的 Calendar Server 使用者的資訊：

- 必需的 mail 屬性
- 電子郵件別名 (mailalternateaddress 屬性)
- 檢查使用者是否能使用行事曆功能
- 啟用使用者

必需的 mail 屬性

Calendar Server 需要使用者和資源具有 mail 屬性。Calendar Server 允許他人使用電子郵件位址或 calid 搜尋行事曆和資源。

對於現有使用者和資源

如果您需要將 mail 屬性增加至現有使用者和資源，請使用 Calendar Server `csattribute` 公用程式或 Directory Server 的 `ldapmodify` 之類的公用程式。

以下範例會為 `sesta.com` 伺服器上名為「Room100」的現有會議室增加 LDAP mail 屬性。此範例使用 Sun Java System Messaging Server。如果您使用的是其他電子郵件伺服器，請參閱該產品的文件，以瞭解對等程序。

1. 使用 `csattribute` 公用程式將 mail 屬性增加至 LDAP 項目：

```
# ./csattribute -a mail=Room100@sesta.com add Room100
```

2. 若要檢查該屬性是否已經設定，請使用 `csattribute list` 指令以及 `-v` (詳細) 選項：

```
# ./csattribute -v list Room100
```

```
...
```

```
cn=Room 100,ou=conferenceRooms,dc=sesta,dc=com has mail:  
Room100@sesta.com
```

對於新使用者和資源

如果您在安裝和遷移後建立新使用者或資源，則請在執行 `csuser` 或 `csresource` 時，使用所需的 `-m email` 選項指定電子郵件位址。

如需有關 `cs5migrate` 遷移公用程式的資訊，請參閱「*Sun Java System Calendar Server 6 2004Q2 管理指南*」。

如需有關 `ldapmodify` 公用程式的資訊，請參閱位於以下網站上的「*Sun ONE Directory Server Resource Kit 5.2 Tools Reference*」：

<http://docs.sun.com/source/816-6400-10/>

範例：為資源的電子郵件設定 *bitbucket* 通道

以下範例為 *Messaging Server* 和 *Sendmail* 設定 *bitbucket* 通道，以用於為資源行事曆產生的電子郵件。這些範例使用 `sesta.com` 伺服器上名為「*Room100*」的資源。如果不設定 *bitbucket* 通道 (或對等通道)，則需定期刪除傳送至資源行事曆的電子郵件訊息。

如果您使用的是 *Messaging Server*，請執行以下步驟：

1. 確保 *bitbucket* 通道已在 `imta.cnf` 檔案中定義。
2. 若要將訊息導向至 *bitbucket* 通道，請使用 `csattribute` 公用程式為該資源建立電子郵件位址：

```
# ./csattribute -a mail=Room100@bitbucket.sesta.com add Room100
```

如果您使用的是 *Sendmail*，請執行以下步驟：

1. 在適當主機上的 `/etc/aliases` 檔案中，增加如下項目：

```
# Resource/Conference room aliases
Room100: /dev/null
```

2. 使用 `csattribute` 公用程式，將該資源的電子郵件位址增加至 LDAP 目錄：

```
# ./csattribute -a mail=Room100@sesta.com add Room100
```

電子郵件別名 (`mailalternateaddress` 屬性)

如果您需要為某位行事曆使用者設定電子郵件別名，請使用 LDAP `mailalternateaddress` 屬性。LDAP `mail` 屬性提供主要郵件位址，而 LDAP `mailalternateaddress` 屬性用於電子郵件別名。這兩個屬性均將郵件位址對映至該使用者的行事曆 ID (`calid`)。

例如，若要使用以下值為名為 *John Smith* 的使用者增加 `mailalternateaddress` 屬性：

- 使用者 ID (`uid`) 和 `calid`：`johnsmith`
- `password`：*John Smith* 的密碼
- 電子郵件位址：`john.smith@sesta.com`

- 電子郵件別名: johns@sesta.com 和 jsmith@sesta.com

請使用以下 Calendar Server 公用程式指令：

```
# ./csuser -g John -s Smith -y password -l en -m john.smith@sesta.com create johnsmith
# ./csattribute -a mailalternateaddress=johns@sesta.com add johnsmith
# ./csattribute -a mailalternateaddress=jsmith@sesta.com add johnsmith
```

注意

若要啟用這些變更，可能還需要重建別名表或配置。請參閱 Messaging Server (或您的電子郵件產品) 的文件，以及站點自身的文件和有關郵件服務變更的程序。Messaging Server 位於以下網站：

http://docs.sun.com/coll/S1_MsgServer_60 和
http://docs.sun.com/coll/S1_MsgServer_60_zh_TW

檢查使用者是否能使用行事曆功能

若要確定特定使用者是否存在於您的目錄伺服器中，以及該使用者是否能存取 Calendar Server 資料，請使用 csuser 公用程式的 check 指令。

例如，檢查 jsmith 是否能使用行事曆功能：

```
csuser check jsmith
```

如果 check 指令指示某個使用者不在 LDAP 目錄伺服器中，則您必須為該使用者建立目錄伺服器項目。

啟用使用者

若要啟用使用者，請使用 commadmin user create (適用於模式 2)，或 csuser enable (適用於模式 1)。如果您在建立使用者項目時使用了 csuser create，則使用者已自動啟用。

如果某位使用者向另一位尚未啓用行事曆功能的使用者 (即該使用者沒有預設行事曆) 傳送請求，則 Calendar Server 會向傳送請求的使用者傳回錯誤「找不到行事曆」。

請參閱第 115 頁的第 5 章「設定託管網域」，這一章說明如何讓使用者使用行事曆功能。

管理 Calendar Server 使用者

佈建使用者後，請使用 `csuser` 公用程式執行以下管理工作：

- [顯示使用者資訊](#)
- [停用和啟用使用者](#)
- [刪除使用者](#)
- [重設使用者屬性](#)
- [重新命名使用者](#)
- [管理 LDAP 屬性](#)

顯示使用者資訊

若要列出所有行事曆使用者或顯示指定使用者的行事曆屬性，請使用 `csuser` 公用程式的 `list` 指令。

例如，顯示所有能使用行事曆功能的使用者：

```
csuser list
```

顯示單一使用者 (如 `jsmith`) 的所有行事曆屬性：

```
csuser -v list jsmith
```

停用和啟用使用者

若要防止使用者登入 Calendar Server，請使用 `csuser` 公用程式的 `disable` 指令。`disable` 指令可防止使用者存取行事曆資料，但不會從目錄伺服器或 Calendar Server 資料庫中移除該使用者的資訊。

例如，停用 `jsmith` 存取 Calendar Server：

```
csuser disable jsmith
```

該指令會防止 `jsmith` 登入 Calendar Server 以存取行事曆資料，但不會從行事曆資料庫中刪除 `jsmith` 的資料。但是，如果 `jsmith` 目前已登入 Calendar Server，則 `jsmith` 仍可存取行事曆資料，直至登出為止。

若要讓使用者可以存取 Calendar Server 並可選擇指定特定的配置設定 (如預設行事曆)，請使用 `csuser` 公用程式的 `enable` 指令。

例如，讓 jsmith 可以存取 (登入 Calendar Server) 並為 jsmith 指定預設行事曆：

```
csuser jsmith enable jsmith
```

刪除使用者

若要刪除 Calendar Server 使用者，請使用 **csuser** 公用程式的 `delete` 指令。

警告 `csuser` 公用程式的 `delete` 指令會從 LDAP 伺服器中移除使用者的所有 Calendar Server 資訊。如果已經備份行事曆資料庫，則可回復 Calendar Server 資料庫資訊。如需更多資訊，請參閱第 15 章「[備份與復原 Calendar Server 資料](#)」。

但是，僅當您已特別備份 LDAP 伺服器資訊時，才可回復該資訊。

例如，從 Calendar Server 中刪除 jsmith：

```
csuser delete jsmith
```

重設使用者屬性

若要復原特定使用者之所有行事曆 LDAP 屬性的預設設定，請使用 `csuser` 公用程式的 `reset` 指令。

例如，將 jsmith 的所有行事曆屬性重設為預設配置設定：

```
csuser reset jsmith
```

注意 重設某位行事曆使用者後，所有行事曆屬性均將從該使用者的 LDAP 項目中移除，包括 `icsCalendarUser` (物件類別)、`icsSubscribed`、`icsCalendarOwned`、`icsCalendar` 和 `icsDWPHost` (如果在 LDAP CLD 設定中)。Calendar Server 管理員將無法代表該使用者建立行事曆。

在以下情況中，這些屬性會在該使用者的 LDAP 項目中復原：

- 該使用者重新登入 Calendar Server，或者
 - Calendar Server 管理員為該使用者發出 `csuser enable` 指令 (即使在這種情況下，`icsDWPHost` 屬性也不會復原)。
-

重新命名使用者

如果需要變更一個或多個使用者 ID，請執行 `csrename` 公用程式。此公用程式會執行以下步驟：

- 轉換 Calendar Server LDAP 屬性 (帶有 `ics` 前綴的屬性) 中的使用者 ID。LDAP 目錄會適當更新。
- 重新命名 Calendar Server 資料庫檔案的事件和工作中的使用者。將新資料庫寫入目標目錄，而不會修改現有資料庫檔案。

注意 請注意，即使變更一個使用者 ID，也會導致整個資料庫被重寫。因此，執行此公用程式「代價昂貴」。

如需有關如何執行 `csrename` 公用程式的說明，請參閱第 269 頁的附錄 D「[Calendar Server 命令行公用程式參照](#)」。

管理 LDAP 屬性

若要管理 Calendar Server 所使用的 LDAP 屬性，請使用 `csattribute` 公用程式。

注意 如果您的站點使用的是 LDAP CLD Plug-in，請勿嘗試僅透過使用 `csattribute` 變更 `icsDWPHost` 的值將使用者的行事曆從一台後端主機移至其他主機。修改 `icsDWPHost` 不會使行事曆移至新的後端主機。如需更多資訊，請參閱第 162 頁的「[將行事曆移至其他後端伺服器](#)」。

列出 LDAP 屬性

若要列出使用者或資源的 LDAP 屬性，請使用 `csattribute` 公用程式的 `add` 指令。例如，列出使用者 `TChang` 的 LDAP 屬性：

```
csattribute list TChang@sesta.com
```

增加 LDAP 屬性

若要增加屬性至 LDAP 伺服器，請使用 `csattribute` 公用程式的 `add` 指令。例如，將 LDAP 屬性 `icsCalendar` 與值 `Conference_Schedule` 增加給使用者 `TChang`：

```
csattribute -a icsCalendar=Conference_Schedule add TChang@sesta.com
```

刪除 LDAP 屬性

若要刪除 LDAP 伺服器的屬性，請使用 `csattribute` 公用程式的 `delete` 指令。例如，從 `TChang` 中刪除 LDAP 屬性 `icsCalendar`：

```
csattribute -a icsCalendar delete TChang@sesta.com
```

管理行事曆

本章包含以下主題，說明如何使用 Calendar Server 指令行公用程式來佈建和管理行事曆：

- 第 190 頁的「行事曆管理簡介」
- 第 191 頁的「建立行事曆唯一識別碼 (calid)」
- 第 193 頁的「自動佈建使用者行事曆」
- 第 194 頁的「行事曆存取控制」
- 第 196 頁的「建立行事曆」
- 第 199 頁的「管理使用者行事曆」
- 第 202 頁的「管理資源行事曆」
- 第 203 頁的「連結至行事曆」
- 第 204 頁的「匯入和匯出行事曆資料」

行事曆管理簡介

本小節包含以下主題：

- [行事曆類型](#)
- [用於行事曆的模式 1 工具](#)
- [用於行事曆的模式 2 工具](#)

行事曆類型

有兩種基本的行事曆類型。有關這兩種類型的資訊如下：

- 共有兩種類型的行事曆，使用者行事曆和資源行事曆。
使用者行事曆用於排程人的活動。資源行事曆用於排程無生命物件（例如，會議室或影像設備）的使用。
- 兩種類型的行事曆均由唯一行事曆識別碼 (calid) 來識別。
- 用於建立兩類行事曆的工具將根據您的 LDAP 是配置為模式 1 還是模式 2 而有所不同。

用於行事曆的模式 1 工具

在模式 1 模式中，有三種公用程式可供您使用：

- `csuser` — 建立和管理使用者 LDAP 項目。
- `cscal` — 建立和管理行事曆。
- `csresource` — 建立和管理資源 LDAP 項目和資源行事曆。

注意 請注意，沒有 `csresource modify` 指令。

用於行事曆的模式 2 工具

在模式 2 模式中，使用 `cscal` 建立和管理使用者行事曆和資源行事曆。

注意 `commadmin` 公用程式沒有用於行事曆管理的指令。

若要執行 `cscal`，您必須以對執行 `Calendar Server` 的系統具有管理權限的使用者身份登入。另請參閱第 269 頁的附錄 D 「`Calendar Server` 指令行公用程式參照」中的非 `commadmin` 指令行公用程式參照。

建立行事曆唯一識別碼 (calid)

`Calendar Server` 資料庫中的每個行事曆均由唯一行事曆識別碼 (ID) 或 `calid` 來識別。建立行事曆時，會要求您指定 `calid`。

本小節包含以下主題：

- 第 191 頁的「[Calid 語法](#)」
- 第 192 頁的「[行事曆 ID 建立規則](#)」
- 第 192 頁的「[將非託管 Calid 轉換為託管網域格式 Calid](#)」

Calid 語法

資料庫中的每個行事曆均由唯一行事曆 ID (`calid`) 來識別。以下 `calid` 語法有三個部分：

```
userid[@domain] [:calendar-name]
```

三個部分如下：

- `userid` — 此 `Calendar Server` 實例中之網域的唯一使用者 ID。
- `domain` — 使用者網域的名稱。

沒有託管網域時，網域部分為可選項，因為可以確定使用者所在的網域。

有託管網域時，如果未指定網域部分，`Calendar Server` 將使用 `ics.conf` 之參數 `service.defaultdomain` 中指定的值指定網域。如果使用者不在預設網域中，則必須指定網域部分。

如需有關託管網域 (亦稱為虛擬網域) 的更多資訊，請參閱第 5 章「設定託管網域」和第 11 章「管理網域」。

- `calendar-name` — 特定使用者的唯一可選行事曆名稱。雖然所有者僅有一個預設行事曆，但是可能有用於不同用途的其他行事曆。每個非預設行事曆均由其名稱識別。例如，如果使用者 John Doe 有 `uid jdoe`，他的預設行事曆可能為 `jdoe@sesta.com`。他用於追蹤自己所訓練 Little League 隊的棒球比賽的輔助行事曆可能由以下 `calid` 識別：`jdoe@sesta.com:baseball`。

行事曆 ID 建立規則

建立 `calid` 時，請記住以下規則：

- 行事曆 ID 區分大小寫。例如，`JSMITH` 與 `jsmith` 不同。(這點與電子郵件位址不同，電子郵件位址不區分大小寫。例如，`jsmith@sesta.com` 相當於 `JSMITH@SESTA.COM`。)
- 行事曆 ID 不能包含空格，並限於以下字元：
 - 英文字母 (`a-z`、`A-Z`) 和數字 (`0-9`) 字元 (不允許使用非 ASCII 字元)
 - 特殊字元：小數點 (`.`)、底線 (`_`)、連字號或破折號 (`-`)、小老鼠符號 (`@`)、撇號 (`'`)、百分比符號 (`%`)、斜線 (`/`) 或驚嘆號 (`!`)

由於使用者 ID 是 `calid` 的一部分，因此使用者 ID 不應包含空格 (例如，`j smith`)。使用者 ID 中包含空格的使用者可以登入 Calendar Server，但空格會導致後續問題。

正確行事曆 ID 的範例為：

```
jsmith  
jsmith:private_calendar  
jsmith@calendar.sesta.com:new-cal
```

將非託管 Calid 轉換為託管網域格式 Calid

如果您有在自己擁有託管網域之前建立的 `calid`，並且現在要將非託管網域 `calid` 轉換為託管網域 `calid`，公用程式 `csvdmig` 可用於將網域部分增加至您的現有 `calid`。請參閱第 112 頁的「`csvdmig`」，以取得有關如何使用該公用程式的說明。

自動佈建使用者行事曆

自動佈建僅適用於使用者行事曆；資源行事曆必須明確地建立。

如果自動佈建已啓用，則不必明確地建立使用者行事曆。使用自動佈建功能可在使用者首次登入時建立預設行事曆。

Calendar Server 會從使用者 ID 爲此新預設行事曆建立行事曆 ID (calid)，除非以此爲名稱的行事曆已存在。

例如，如果使用者 ID 爲 jsmith 的 John Smith 首次登入 Calendar Server，Calendar Server 會自動建立預設行事曆，其 calid 爲 jsmith。John Smith 建立的每個後續行事曆在行事曆名稱之前均具有包含 jsmith: 的 calid。例如，如果 John Smith 稍後建立名爲 meetings 的新行事曆，則其新行事曆（在非託管環境中）的 calid 爲 jsmith:meetings。

注意 當無預設行事曆的使用者被指定爲與會人員時，Calendar Server 會傳回錯誤「找不到行事曆」。

若要啟用自動佈建：

- 依預設，自動佈建已啓用，也就是說，依預設，ics.conf 的參數 local.autoprovision 設定爲 "yes"。
- 驗證使用者的 LDAP 項目是否已爲行事曆啓用。該項目必須包含 icsCalendarUser 物件類別。如果未包含，請將該類別增加至使用者的 LDAP 項目。
- 如果您的站點使用的是託管網域，則使用者的網域也必須啓用行事曆以便可以使用自動佈建，也就是說，網域項目必須包含 icsCalendarDomain 物件類別。

若要停用自動佈建：

- 將 ics.conf 參數變更爲 "no" 可停用自動佈建。

注意 如果自動佈建已停用，則必須明確地爲使用者建立行事曆，然後他們才可以成功登入。

行事曆存取控制

Sun™ ONE Calendar Server 使用存取控制清單 (ACL) 決定行事曆、行事曆特性和行事曆元件 (例如事件及待辦事項 [工作]) 的存取控制。

本小節包含以下主題：

- [存取控制的配置參數](#)
- [公開與私人事件和工作過濾器](#)
- [存取控制的指令行公用程式](#)

存取控制的配置參數

[表 13-1](#) 說明 Calendar Server 用於存取控制的 `ics.conf` 檔案中的配置參數。如需更多資訊，請參閱[附錄 E 「Calendar Server 配置參數」](#)。

表 13-1 存取控制配置參數

參數	說明
<code>calstore.calendar.default.acl</code>	指定使用者建立行事曆時使用的預設存取控制設定。預設為： "@ @o^a^r^g; @ @o^c^wdeic^g; @^a^fs^g; @^c^g; @^p^r^g"
<code>calstore.calendar.owner.acl</code>	指定行事曆所有者的預設存取控制設定。預設為： "@ @o^a^rsf^g; @ @o^c^wdeic^g"。
<code>resource.default.acl</code>	指定建立資源行事曆時使用的預設存取控制設定。預設為： "@ @o^a^r^g; @ @o^c^wdeic^g; @^a^rsf^g"

公開與私人事件和工作過濾器

建立新事件或工作時，使用者可指定該事件或工作是公開的、私人的，還是只有時間和日期 (機密的) 的事件或工作：

- 公開的 — 對使用者的行事曆具有讀取權限的任何人均可以檢視事件或工作。
- 私人的 — 只有行事曆的所有者才可以檢視事件或工作。
- 只有時間和日期 (機密的) — 行事曆的所有者可檢視事件或工作。其他具有行事曆讀取權限的使用者只會看到行事曆上出現「未命名的事件」，而且標題不是作用中的連結。

`calstore.filterprivateevents` 決定 Calendar Server 是否過濾 (辨識) 私人的以及只有時間和日期的 (機密的) 事件和工作。依預設，此參數設定為 "yes"。如果您將 `calstore.filterprivateevents` 設定為 "no"，則 Calendar Server 會將私人的以及只有時間和日期的事件和工作視為公開的事件和工作。

存取控制的指令行公用程式

表 13-2 說明 Calendar Server 指令行公用程式，它們允許您設定或修改存取控制的 ACL：

表 13-2 存取控制的指令行公用程式

公用程式	說明
<code>cscal</code>	將 <code>create</code> 指令與 <code>modify</code> 指令和 <code>ña</code> 選項配合使用，設定特定使用者行事曆或資源行事曆的 ACL。
<code>csresource</code>	如果您使用 <code>csresource</code> 建立資源行事曆 (在模式 1 模式中)，請將 <code>csresource</code> 公用程式與 <code>-a</code> 選項配合使用，設定資源行事曆的 ACL。
<code>commadmin user</code> <code>csuser</code>	使用 <code>commadmin</code> 公用程式變更使用者建立行事曆時所使用的預設 ACL。 將 <code>csuser</code> 公用程式與 <code>-a</code> 選項配合使用，以變更使用者建立行事曆時所使用的預設 ACL。

建立行事曆

本小節包含以下主題：

- [使用 cscal 建立使用者行事曆](#)
- [準備建立資源行事曆](#)
- [建立資源行事曆](#)

使用 cscal 建立使用者行事曆

若要建立新行事曆，請使用 cscal 公用程式的 create 指令。使用者或資源項目必須已存在於 LDAP 目錄中。請參閱第 181 頁的第 12 章「管理使用者和資源」，以取得有關將使用者和資源增加至您的 LDAP 目錄的資訊。

如果您的站點使用的是 LDAP 行事曆查找資料庫 (CLD) Plug-in，您必須在同一後端伺服器上為特定使用者或資源建立所有的行事曆，如使用者或資源項目中的 icsDWPHost LDAP 屬性所指定。如果您嘗試在其他後端伺服器上建立行事曆，cscal 公用程式將傳回錯誤。如需有關 LDAP CLD Plug-in 的資訊，請參閱第 9 章「配置行事曆查找資料庫 Plug-in」。

例如，建立行事曆 ID (calid) 為 jsmith 的新行事曆：

```
cscal -o jsmith -n JohnSmithCalendar create jsmith
```

其中：

- -o jsmith 指定新行事曆的主要所有者。
- -n JohnSmithCalendar 指定新行事曆的可檢視名稱。
- 預設的存取控制設定由 ics.conf 檔案中的 calstore.calendar.default.acl 定義。

建立可檢視名稱為 Hobbies 且由 John Smith 所有，並對群組排程使用預設存取控制設定的行事曆：

```
cscal -n Hobbies -o jsmith create Personal
```

其中：

- -n Hobbies 指定行事曆的可檢視名稱。
- -o jsmith 指定主要所有者的使用者 ID。
- Personal 用作行事曆 ID (calid) 的第二部分。例如：jsmith:Personal

以下範例會建立一個與上述範例類似的新行事曆，但該行事曆還會與名為 `sports` 的類別相關聯，該範例還啓用雙預定功能，並且指定 Ron Jones 為另一位所有者：

```
cscal -n Hobbies -o jsmith -g sports -k yes -y rjones create Personal
```

其中：

- `-g sports` 將行事曆與名為 `sports` 的類別相關聯。
- `-y rjones` 指定行事曆的另一位所有者。
- `-k yes` 啓用雙預定功能。(`-k no` 會停用雙預定功能。)

以下範例會建立一個與上述範例類似的行事曆，但還會為群組排程設定特定的存取控制設定：

```
cscal -n Hobbies -o jsmith -a "@o^a^sfr^g" create Personal
```

其中，`-a "@o^a^sfr^g"` 授予其他所有者對該行事曆的元件和行事曆特性的排程、空閒/忙碌以及讀取等存取權限，以進行群組排程。

準備建立資源行事曆

資源行事曆與可排程的事項相關聯，例如，會議室、筆記型電腦、高射投影機和其他設備。資源行事曆需要存取控制清單。

`ics.conf` 檔案中的兩個配置參數適用於資源行事曆：

- 預設存取控制清單。
- 允許或不允許雙預定的參數。

有時可能需要雙預定使用者的行事曆，而可能不需要雙預定資源，因此預設值為 "no"。然而，如果需要，您可以將其變更為 "yes"。

若要變更這些參數 (如表 13-3 中所示) 的預設值，請編輯 `ics.conf` 檔案。對預設值的變更將僅適用於新的資源行事曆；不會變更現有資源的值。如果要變更現有資源行事曆的值，您需要使用 `cscal` 公用程式或 `comadmin resource modify` 指令。`csresource` 公用程式沒有 `modify` 指令。

如需更多資訊，請參閱附錄 E 「[Calendar Server 配置參數](#)」。

表 13-3 ics.conf 檔案中的資源行事曆配置參數

參數	說明
resource.default.acl	<p>此參數確定建立資源行事曆時使用的預設存取控制許可權。此預設許可權由以下存取控制清單 (ACL) 指定：</p> <pre>"@@o^a^r^g;@@o^c^wdeic^g;@^a^rsf^g"</pre> <p>此 ACL 會授予所有行事曆使用者對該行事曆 (包含元件和特性) 的讀取、排程以及空閒/忙碌存取權。</p> <p>若要變更某個資源的許可權，請在使用 csresource 公用程式的 create 指令建立行事曆時，使用 -a 選項。</p>
resource.allow.doublebook	<p>此參數確定資源行事曆是否允許雙預定。雙預定允許資源行事曆同時具有多個事件排程。</p> <p>預設為 "no" — 不允許雙預定。</p> <p>若要允許資源行事曆的雙預定，請在使用 csresource 公用程式的 create 指令建立行事曆時，使用 -k 選項。</p>

建立資源行事曆

Calendar Server 無法自動佈建資源行事曆。對於您的站點所需要的每個資源，您必須使用 csresource 公用程式的 create 指令手動佈建資源 LDAP 項目並在行事曆資料庫中建立其行事曆。以下是建立資源行事曆時的數條注意事項：

- 依預設，Calendar Server 不允許資源行事曆的雙預定 (resource.allow.doublebook 參數)。此預設可避免資源 (如會議室和設備) 的排程發生衝突。但是，如果您要允許資源行事曆的雙預定，請在建立行事曆時將 csresource -k 選項設定為 "yes"。
- 若要控制誰可以排程特定資源，請考量對該資源行事曆擁有寫入權的使用者加以限制。例如，您可能只想允許特定的使用者排程會議室或預訂設備。

例如，建立行事曆 ID 為 aud100、可檢視名稱為 Auditorium (LDAP cn 屬性) 以及預設設定如表 13-3 中所示的資源行事曆：

```
csresource -c aud100 create Auditorium
```

以下指令所執行的動作與上述範例相同，但 `-k` 選項允許對行事曆使用雙預定，`-o` 選項將 `bkamdar` 指定為行事曆的所有者，而 `-y` 選項則將 `jsmith` 指定為另一位所有者：

```
csresource -c aud100 -k yes -o bkamdar -y jsmith create Auditorium
```

如果未指定資源行事曆的所有者，將使用 `ics.conf` 檔案中 `service.admin.calmaster.userid` 參數的值。

注意 Calendar Server 通知軟體的設計僅用於將通知傳送給使用者，而不傳送至資源。

管理使用者行事曆

建立使用者行事曆後，請使用 `cscal` 公用程式執行以下管理工作：

- 顯示行事曆
- 刪除行事曆
- 停用和啓用行事曆
- 修改行事曆特性
- 從行事曆中移除特性
- 回復「遺失的」行事曆

顯示行事曆

若要顯示所有行事曆、某位使用者擁有的所有行事曆或特定行事曆的特性，請使用 `cscal` 公用程式的 `list` 指令。

例如，列出行事曆資料庫中的所有行事曆：

```
cscal list
```

列出 `jsmith` 擁有的所有行事曆：

```
cscal -o jsmith list
```

列出行事曆 ID 為 `jsmith:meetings` 的行事曆的所有特性：

```
cscal -v list jsmith:meetings
```

刪除行事曆

一般使用者可以透過 Calendar Express 取消訂閱行事曆，但無法從 Calendar Server 資料庫中刪除行事曆。刪除行事曆必須由具有系統管理權限的管理員來執行。

若要從 Calendar Server 中刪除一個或多個行事曆，請使用 cscal 公用程式的 delete 指令。此公用程式會刪除行事曆，但不會從目錄伺服器中刪除使用者。

警告 delete 指令會從行事曆資料庫中移除行事曆的所有資訊，並且無法復原。刪除某個行事曆後，僅當您曾備份該行事曆資料時才可回復該資料。如需更多資訊，請參閱第 15 章「[備份與復原 Calendar Server 資料](#)」。

cscal 公用程式可讓您刪除單個或多個行事曆。

例如，刪除行事曆 ID 為 jsmith:meetings 的特定行事曆：

```
cscal delete jsmith:meetings
```

刪除其主要所有者為 jsmith 的所有行事曆：

```
cscal -o jsmith delete
```

停用和啟用行事曆

若要防止使用者存取某個行事曆，請使用 cscal 公用程式的 disable 指令。disable 指令可防止使用者存取該行事曆，但不會從行事曆資料庫中移除資訊。

例如，防止使用者存取 jsmith:meetings：

```
cscal disable jsmith:meetings
```

若要啟用某個行事曆，以允許使用者進行存取，請使用 cscal 公用程式的 enable 指令。例如，使用預設配置設定來啟用行事曆 jsmith:meetings：

```
cscal enable jsmith:meetings
```

啟用行事曆 jsmith:meetings 但不允許雙預定：

```
cscal -k no enable jsmith:meetings
```

修改行事曆特性

若要修改某個行事曆的特性，請使用 `cscal` 公用程式的 `modify` 指令。

例如，變更 `AllAdmins` 的群組排程存取控制設定，並將 `RJones` 指定為另一位所有者：

```
cscal -a "@@o^c^wd^g" -y RJones modify AllAdmins
```

其中：

- `-a "@@o^c^wd^g"` 會授於所有者對 `AllAdmins` 的元件（事件和工作）的寫入權和刪除權。
- `-y RJones` 會將該使用者 ID 指定為另一位所有者。

從行事曆中移除特性

若要從某個行事曆中移除某個特性值，請使用 `cscal` 公用程式的 `modify` 指令，並以兩個雙引號（`"`）指定該選項的值。

例如，從 `jsmith:meetings` 中移除說明：

```
cscal -d "" modify jsmith:meetings
```

從 `jsmith:meetings` 中移除所有類別：

```
cscal -g "" modify jsmith:meetings
```

從 `jsmith:meetings` 中移除「其他所有者」：

```
cscal -y "" modify jsmith:meetings
```

回復「遺失的」行事曆

如果某位使用者的預設行事曆未顯示在 `Calendar Express` 的 [檢視] 標籤或 [行事曆] 標籤中，但仍存在於資料庫中，您可以透過在使用者的 `LDAP` 項目中更新以下屬性來回復該行事曆：

- `icsCalendar:default_calid`
- `icsSubscribed:default_calid`

其中 `default_calid` 是使用者的預設行事曆 ID (`calid`)。

您可以使用 `ldapmodify Directory Server` 公用程式 `csuser reset` 指令或 `comadmin user modify`。對於模式 1，您可以使用 `csattribute add` 指令升級這些屬性。

管理資源行事曆

顯示資源行事曆和屬性

若要顯示資源行事曆，請使用 `csresource` 公用程式的 `list` 指令。

例如，顯示所有 Calendar Server 資源行事曆及其相應 LDAP 屬性的清單：

```
csresource list
```

顯示名為 Auditorium 的特定資源行事曆的所有 LDAP 屬性清單：

```
csresource -v list Auditorium
```

修改資源行事曆

若要修改資源行事曆，請使用 `cscal` 公用程式的 `modify` 指令 (`csresource` 沒有 `modify` 指令)。

例如，將所有者設定為 `tchang`，並將另一位名為 `mwong` 的所有者增加至名為 Auditorium 的資源行事曆：

```
cscal -o tchang -y mwong modify aud100
```

在此範例中，`cscal` 公用程式需要 `calid(aud100)`，而非行事曆名稱 (`Auditorium`)。

停用和啟用資源行事曆

您可能需要停用某個資源行事曆，以防止使用者排程事件。例如，某間會議室在改建期間可能無法使用，或者某台高射投影機可能已送去修理。

若要停用或啟用資源行事曆，請使用 `csresource` 公用程式的 `enable` 或 `disable` 指令。

例如，停用名為 Auditorium 的資源行事曆：

```
csresource disable Auditorium
```

稍後啟用該資源行事曆：

```
csresource enable Auditorium
```

刪除資源行事曆

若要刪除資源行事曆，請使用 `csresource` 公用程式的 `delete` 指令。

例如，刪除 Auditorium 資源行事曆：

```
csresource delete Auditorium
```

Calendar Server 會顯示以下訊息：

您確實要刪除該資源嗎 (y/n) ?

輸入「y」可刪除該行事曆，輸入「n」可取消該作業。

如果輸入「y」，則 Calendar Server 會刪除該行事曆並顯示一條訊息，指明該行事曆已被刪除。

連結至行事曆

只要使用者行事曆或資源行事曆的許可權被設定為允許使用讀取權，您便可以建立指向一個或多個使用者行事曆或資源行事曆的連結。例如，您可以將行事曆連結嵌入網頁或電子郵件訊息中。這樣，其他使用者無需登入 Calendar Server，即可匿名檢視該行事曆。

若要建立指向一個或多個使用者行事曆的連結，請使用以下語法：

```
http://hostname:port/[command.shtml]?calid=calid-1;calid-2; ... ;calid-n&view=viewname
```

用分號 (;) 分隔各行事曆 ID (calid)。

viewname 可以為 overview、dayview、weekview 或 monthview。(檢視還可以為 yearview，但是很少使用。)

注意：如果您不使用 `view` (或其他) 選項，且僅連結至一個行事曆，請省略 `command.shtml`。

例如，若要連結至 `jsmith` 的預設行事曆，請輸入：

```
http://calendar.sesta.com:8080/?calid=jsmith
```

連結至 `calid` 為 `overhead_projector10` 的高射投影機資源行事曆：

```
http://calendar.sesta.com:8080/?calid=overhead_projector10
```

但是，若要連結至 `jsmith` 和 `tchang` 的預設行事曆，並以日檢視顯示這些行事曆，則輸入：

```
http://calendar.sesta.com:8080/command.shtml?calid=jsmith;tchang&view=dayview
```

匯入和匯出行事曆資料

若要匯出行事曆資料至檔案及從檔案中匯入行事曆資料，請分別使用 `csexport` 和 `csimport` 公用程式。行事曆資料可以是 iCalendar (`.ics`) 或 XML (`.xml`) 格式。

您必須在安裝 Calendar Server 的機器上本機執行 `csexport` 和 `csimport`。Calendar Server 可以執行，也可以停止。

匯出行事曆資料

若要將行事曆資料匯出至檔案，請使用 `csexport`。您為輸出檔案指定的檔案副檔名 (`.ics` 或 `.xml`) 決定使用何種格式。

例如，若要以 iCalendar (text/calendar MIME) 格式將行事曆 ID (calid) 為 `jsmithcal` 的行事曆匯出至名為 `jsmith.ics` 的檔案：

```
csexport -c jsmithcal calendar jsmith.ics
```

若要以 XML (text/xml MIME) 格式將行事曆 `jsmithcal` 匯出至名為 `jsmith.xml` 的檔案：

```
csexport -c jsmithcal calendar jsmith.xml
```

匯入行事曆資料

若要從先前使用 `csexport` 公用程式儲存的檔案匯入行事曆資料，請使用 `csimport`。匯入檔案的檔案副檔名 (`.ics` 或 `.xml`) 指明該檔案的儲存格式。

例如，若要從以 iCalendar (text/calendar MIME) 格式儲存的檔案 `jsmith.ics` 匯入行事曆資料至行事曆 ID (calid) `jsmithcal`：

```
csimport -c jsmithcal calendar jsmith.ics
```

若要從以 XML (text/xml MIME) 格式儲存的名為 `jsmith.xml` 的檔案將資料匯入至行事曆 `jsmithcal`：

```
csimport -c jsmithcal calendar jsmith.xml
```

如果指定的行事曆 ID (calid) 已經存在，將在匯入新資料之前清除它的資料。

管理 Calendar Server 資料庫

本章說明如何管理 Sun Java™ System Calendar Server 資料庫，包括以下小節：

- 第 206 頁的「Calendar Server 資料庫檔案」
- 第 207 頁的「使用 csdb 來管理行事曆資料庫」
 - 指定目標資料庫
 - 檢視行事曆資料庫狀態
 - 回復損毀的資料庫
 - 刪除行事曆資料庫
- 第 208 頁的「偵測資料庫損毀以及從中回復」
 - 將資料遺失減到最少
 - 檢查與重建行事曆資料庫
 - 使用傾印和載入程序回復行事曆資料庫
- 第 213 頁的「最佳慣例：行事曆儲存管理與維護」

如需有關備份及復原行事曆資料庫的資訊，請參閱第 15 章「備份與復原 Calendar Server 資料」。

Calendar Server 資料庫檔案

依預設，會在以下目錄中建立與維護 Calendar Server 資料庫檔案 (以及 `clld_cache` 和 `ldap_cache` 目錄)：

```
cal_svr_base/var/opt/SUNWics5/csdb
```

如果願意，您可以透過執行 Calendar Server 配置程式 (`csconfigurator.sh`) 來指定其他目錄。如需有關此配置程式的資訊，請參閱第 3 章「配置 Calendar Server」。

表 14-1 說明行事曆資料庫檔案：

表 14-1 Calendar Server 資料庫檔案

檔案	說明
<code>ics50calprops.db</code>	所有行事曆的行事曆特性。包括行事曆 ID (<code>calid</code>)、行事曆名稱、存取控制清單 (ACL) 及所有者。
<code>ics50events.db</code>	所有行事曆的事件。
<code>ics50todos.db</code>	所有行事曆的待辦事項 (工作)。
<code>ics50alarms.db</code>	所有事件和待辦事項 (工作) 的警示。
<code>ics50gse.db</code>	群組排程引擎 (GSE) 之排程請求的佇列。
<code>ics50journals.db</code>	行事曆的日誌。在目前發行版本中未實現日誌。
<code>ics50caldb.conf</code>	資料庫版本識別碼。
<code>ics50recurring.db</code>	週期性事件。
<code>ics50deletelog.db</code>	刪除的事件和待辦事項 (工作)。另請參閱第 223 頁的第 16 章「管理刪除日誌資料庫」。

`csdb` 公用程式透過行成以下三個邏輯資料庫來管理 Calendar Server 資料庫檔案：

- `caldb` — 由以下目錄中的所有 `.db` 檔案和 `_db.*` 檔案組成：
`/var/opt/SUNWics5/csdb/`
- `sessdb` — 由以下階段作業目錄中的 `session.db` 和 `_db.*` 檔案組成：
`/opt/SUNWics5/cal/lib/admin/session/`
`/opt/SUNWics5/cal/lib/http/session/`
- `statdb` — 由以下目錄之 `counter` 目錄中的所有檔案組成：
`/opt/SUNWics5/cal/lib/counter/`

使用 csdb 來管理行事曆資料庫

本小節說明如何使用 `csdb` 公用程式執行以下功能：

- 指定目標資料庫
- 檢視行事曆資料庫狀態
- 回復損毀的資料庫
- 刪除行事曆資料庫

若要執行 `csdb` 公用程式，您必須以具有系統（執行 Calendar Server 的系統）管理權限的使用者身份登入。如需更多資訊，請參閱附錄 D「[Calendar Server 指令行公用程式參照](#)」。

指定目標資料庫

`csdb` 公用程式的 `-t` 選項可讓您指定目標資料庫：

- `-t caldb` — 行事曆資料庫
- `-t sessdb` — 階段作業資料庫
- `-t statdb` — 統計資料庫

如果您不包含 `-t` 選項，除 `check` 和 `rebuild` 指令僅在行事曆資料庫中作業之外，`csdb` 將在所有三個資料庫中作業。

檢視行事曆資料庫狀態

若要檢視行事曆資料庫的狀態，請使用 `csdb` 公用程式 `list` 指令。Calendar Server 可以執行，也可以停止。

請使用 `-t` 選項指定目標資料庫 (`caldb`、`sessdb` 或 `statdb`)；否則，`csdb` 將在所有三個資料庫中作業。

例如，若要檢視所有資料庫的資料庫狀態和統計資料：

```
csdb list
```

若要在詳細模式下檢視有關目前目錄中行事曆資料庫的資訊：

```
csdb -v -t caldb list
```

回復損毀的資料庫

用於回復損毀的資料庫的公用程式視資料庫的類型而定：

- 若要回復損毀的階段作業資料庫或統計資料庫，請使用 `csdb` 公用程式 `recover` 指令。使用 `-t` 選項指定目標資料庫：`sessdb` (階段作業) 或 `statdb` (統計資料)。

執行 `recover` 指令之前，請使用 `stop-cal` 指令停止 Calendar Server。

例如，若要回復目前目錄中損毀的階段作業資料庫：

```
csdb -t sessdb recover
```

- 若要回復損毀的行事曆資料庫 (`caldb`)，請使用 `csdb` 公用程式的 `check` 和 `rebuild` 指令，如第 209 頁的「[檢查與重建行事曆資料庫](#)」中所說明。

刪除行事曆資料庫

若要刪除行事曆資料庫，請使用 `csdb` 公用程式 `delete` 指令。必須停止 Calendar Server。

使用 `-t` 選項指定目標資料庫 (`caldb`、`sessdb` 或 `statdb`)；否則，`csdb` 將刪除所有三個資料庫。

例如，若要刪除行事曆資料庫：

```
csdb -t caldb delete
```

`csdb` 公用程式會在刪除資料庫之前發出警告。

偵測資料庫損毀以及從中回復

可導致行事曆資料庫損毀的原因有以下多種：系統資源競爭、硬體故障、應用程式錯誤、資料庫故障，當然，還有人為的錯誤。本小節說明如何偵測行事曆資料庫損毀以及如何回復損毀的資料庫，包括：

- [將資料遺失減到最少](#)
- [檢查與重建行事曆資料庫](#)
- [使用傾印和載入程序回復行事曆資料庫](#)

將資料遺失減到最少

無論回復程序有多好，都最好提早偵測資料庫損毀，以將資料遺失減到最少。若要偵測可能的資料庫損毀，請遵循以下建議進行：

- 使用一個公用程式 (例如 `csbackup`、Sun StorEdge Enterprise Backup™ 軟體或 Legato Networker®，每天備份資料庫。如需更多資訊，請參閱第 15 章「備份與復原 Calendar Server 資料」。

如果您每天都備份了資料庫，當回復程序失敗並要求您必須復原至上一個完好資料庫 (最糟的情況) 時，您可以將資料遺失減到最少。

- 監視 Calendar Server 日誌檔 (包括警示日誌)，以發現任何可能指出資料庫損毀的錯誤訊息。如需有關日誌檔的資訊，請參閱第 172 頁的「監視 Calendar Server 日誌檔」。
- 使用 `csmonitor` 公用程式監視 Calendar Server，並在偵測到問題 (例如存在多個異動日誌檔或行事曆資料庫磁碟空間不足) 時透過電子郵件警示管理員。如需更多資訊，請參閱第 303 頁的「`csmonitor`」。
- 切勿移除資料庫目錄中的任何異動日誌檔。異動日誌檔包含異動更新 (增加、修改或刪除)，移除它們可能會損毀行事曆資料庫並且無法回復。

檢查與重建行事曆資料庫

`csdb` 公用程式指令包括以下指令，用來檢查行事曆資料庫並在必要時重建行事曆資料庫 (`caldb`)：

- `check` 指令掃描行事曆資料庫，以決定是否發生了任何損毀並在其輸出中報告結果。(`check` 指令不檢查警示或群組排程引擎 (GSE) 資料庫中的損毀。)
- `rebuild` 指令也掃描行事曆資料庫，以決定是否發生了任何損毀，並在必要時產生重建行事曆資料庫 (`.db` 檔案)。

請在發生任何可能導致資料庫問題的事件之後執行 `check` 指令 (及 `rebuild` 指令，如果必要)。例如，如果您的站點遇到電源故障，請執行 `check` 指令以決定是否發生了任何資料庫損毀。

`csdb` 公用程式還包括用來回復損毀階段作業或統計資料庫的 `recover` 指令。如果您的行事曆資料庫發生損毀，請使用 `check` 與 `rebuild`，而不要使用 `recover`。

警告 執行這些指令之前，請使用 `csbackup` 公用程式 (或其他備份公用程式) 備份您的行事曆資料庫。

檢查行事曆資料庫是否損毀

`check` 指令掃描行事曆資料庫，並檢查行事曆特性 (`calprop`) 事件和待辦事項 (工作) 是否損毀。如果 `check` 指令找到無法解決的不一致情況，它會在輸出中報告該情況。

您應該定期地執行 `check` 指令，以檢查您的行事曆資料庫有沒有不一致性。例如，考量在每次資料庫備份之後執行 `check`。然而，如果您已經知道損毀了行事曆資料庫，則無需執行 `check` 指令。請繼續進行並重建損毀的資料庫。

檢查行事曆資料庫是否損毀

1. 以具有安裝 Calendar Server 的系統之管理權限的使用者身份登入。
2. Calendar Server 可以執行，也可以停止；然而，如果可能，請停止 Calendar Server。
3. 如果您尚未建立行事曆資料庫的複本，請建立複本。僅複製資料庫 (.db) 檔案。您無需複製任何共用 (_db.*) 檔案或日誌 (log.*) 檔案。

4. 移至 `cal_svr_base/opt/SUNWics5/cal/sbin` 目錄。例如，在 Solaris 作業系統上，輸入：

```
cd /opt/SUNWics5/cal/sbin
```

5. 在行事曆資料庫的複本中執行 `check` 指令：

```
./csdb check dbdir > /tmp/check.out 2>&1
```

如果您未指定 `dbdir`，`check` 將使用目前目錄中的資料庫。

`check` 指令可產生大量資訊，因此請考量將所有輸出 (包括 `stdout` 和 `stderr`) 重新導向至一個檔案 (如範例所示)。

6. `check` 已完成時，請複查輸出檔案。如果您的資料庫發生損毀，請執行 `rebuild` 指令。

重建行事曆資料庫

`rebuild` 指令掃描行事曆資料庫，並檢查行事曆特性 (`calprop`) 事件和待辦事項 (工作) 是否損毀。如果 `rebuild` 指令找到不一致性，它會在

`cal_svr_base/opt/SUNWics5/cal/sbin/rebuild_db` 目錄中產生重建行事曆資料庫 (.db 檔案)。

不帶有 `-g` 選項的 `rebuild` 指令重建除群組排程引擎 (GSE) 資料庫之外的所有資料庫。如果還要重建 GSE 資料庫，請包含 `-g` 選項。

若要決定 GSE 資料庫是否有任何項目，請執行 `csschedule -v list` 指令，然後使 GSE 在您執行 `rebuild` 指令之前完成那些項目的處理。

重建行事曆資料庫

1. 以具有安裝 Calendar Server 的系統之管理權限的使用者身份登入。
2. 停止 Calendar Server。
3. 如果您尚未建立行事曆資料庫的複本，請建立複本。複製資料庫 (.db) 檔案和日誌 (log.*) 檔案。您無需複製任何共用 (__db.*) 檔案。
4. 移至 `cal_svr_base/opt/SUNWics5/cal/sbin` 目錄。例如，在 Solaris 作業系統上，輸入：

```
cd /opt/SUNWics5/cal/sbin
```

注意 如果 sbin 目錄的磁碟空間不足，請在其他目錄中執行 rebuild 指令。

5. 在行事曆資料庫的複本中執行 rebuild 指令：

```
./csdb rebuild /tmp/db /tmp/
```

如果您未指定資料庫目錄，rebuild 將使用目前目錄中的資料庫。/tmp/ 參數指定重建資料庫的目標目錄。

如果還要重建 GSE 資料庫，請包含 -g 選項。

rebuild 指令可產生大量資訊，因此請考量將所有輸出 (包括 stdout 和 stderr) 重新導向至一個檔案。

注意

請始終使用最新的備份複本重建您的行事曆資料庫。

然而，如果您的資料大量遺失，而您已經定期備份了資料庫並有多個複本可用，請從最新的複本到最舊的複本進行重建。(唯一的缺點是已刪除的行事曆元件將重新出現在重建資料庫中。)

例如，如果您有三組備份行事曆資料庫檔案，分別在目錄 db_0601、db_0615 及 db_0629 中，請按以下序列執行 rebuild 指令：

```
./csdb rebuild db_0629
./csdb rebuild db_0615
./csdb rebuild db_0601
```

然後 rebuild 指令會將重建資料庫寫入至

`cal_svr_base/opt/SUNWics5/cal/sbin/rebuild_db` 目錄。

6. rebuild 已完成時，請複查 rebuild.out 檔案中的輸出。如果重建成功，rebuild.out 檔案中的最後一行應該是：

```
Calendar database has been rebuilt
```

7. 驗證在先前步驟中的重建成功之後，請從 `rebuild_db` 目錄將重建資料庫 (.db) 檔案複製到您的產品資料庫。
8. 如果您有任何損毀資料庫的共用 (__db.*) 檔案或日誌 (log.*) 檔案，請將其移至其他目錄。
9. 重新啟動 Calendar Server。

使用傾印和載入程序回復行事曆資料庫

如果 `csdb rebuild` 指令失敗，則下一個步驟為使用傾印和載入程序嘗試回復損毀的資料庫。傾印和載入程序使用 Berkeley 資料庫 `db_dump` 和 `db_load` 公用程式，Calendar Server 在以下目錄中提供這些公用程式：

```
cal_svr_base/opt/SUNWics5/cal/tools/unsupported/bin
```

`db_dump` 公用程式使用與 `db_load` 公用程式相容的格式，來讀取資料庫檔案並將資料庫項目寫入至輸出檔案。

如需有關 `db_dump` 和 `db_load` 公用程式的文件，請參閱 Sleepycat Software 網站：

<http://www.sleepycat.com/docs/utility/index.html>

您使用 `db_dump` 和 `db_load` 公用程式回復資料庫成功與否取決於您資料庫的損毀程度。在成功地回復資料庫之前，您可能需要嘗試多個 `db_dump` 選項。然而，如果您的資料庫嚴重損毀，回復也許是不可能的，您可能需要復原至資料庫的最後一個完好備份。

行事曆資料庫版本

在執行傾印和載入程序之前，行事曆資料庫必須為 Berkeley DB 3.2.9 版，或更高版本。如果您的版本是舊版本，請首先執行 `cs5migrate` 公用程式以對您的行事曆資料庫進行升級。

如需 `cs5migrate` 的最新版本，請致電 Sun 技術支援人員。

執行傾印和載入程序

1. 在 Solaris 作業系統上，以執行 Calendar Server 時所用的使用者與群組身份登入，例如 `icsuser` 與 `icsgroup`，或以超級使用者 (`root`) 身份登入。
2. 如有必要，請停止 Calendar Server。
3. 使用一個公用程式 (例如 `csbackup`、Sun StorEdge Enterprise Backup™ 軟體或 Legato Networker® 備份損毀的資料庫。如需更多資訊，請參閱第 15 章「備份與復原 Calendar Server 資料」。

4. 使用 `db_dump` 公用程式傾印每個損毀的資料庫檔案。資料庫檔案包括 `ics50calprops.db`、`ics50journals.db`、`ics50alarms.db`、`ics50events.db`、`ics50todos.db` 和 `ics50gse.db`。

請依次使用以下選項執行 `db_dump`，直到已回復您的資料庫（或直到您確定無法回復資料庫）為止：

- `No` 選項，用於次要資料庫損毀。
- `-r` 選項，用於中度資料庫損毀。
- `-R` 選項，用於嚴重資料庫損毀。`-R` 選項從損毀的資料庫中傾印的資料要比 `-r` 選項多，包括部分已刪除的記錄。

例如，配合執行 `db_dump` 指令與 `-r` 選項：

```
db_dump -r ics50events.db > ics50events.db.txt
```

5. 使用 `db_load` 公用程式將輸出檔案載入至新的資料庫檔案。例如：

```
db_load new.ics50events.db < ics50events.db.txt
```

注意 如果 `db_load` 報告的鍵值或資料項目為奇數，請從[步驟 4](#) 編輯 `db_dump` 輸出檔案，並移除奇數鍵值或資料項目。然後再次執行 `db_load`。

6. 對於其他損毀的資料庫檔案，重複[步驟 4](#) 和[步驟 5](#)。
7. 使用 `csdb rebuild` 指令重建回復的資料庫檔案，如[重建行事曆資料庫](#)中所說明。

重建已完成時，請複查輸出檔案中的輸出。如果重建成功，`rebuild.out` 檔案中的最後一行應該是：

```
Calendar database has been rebuilt
```

如果 `csdb rebuild` 指令失敗，請返回至[步驟 4](#)，並使用下一個 `db_dump` 選項（`-r` 或 `-R`）傾印您的資料庫。

如果 `db_dump -R` 選項未回復損毀的資料庫，請與 Sun Microsystems 技術支援代表或銷售客戶代表聯絡，以尋求援助。您可能需要復原至資料庫的最後一個完好備份。

最佳慣例：行事曆儲存管理與維護

每天執行以下預防程序：

- 執行定期的（每夜）行事曆儲存備份。
- 為確保您的備份複本處於完好狀態，請對每個備份複本執行重建（透過執行 `csdb rebuild`）。

最佳慣例：行事曆儲存管理與維護

備份與復原 Calendar Server 資料

若要在 `/var/opt/SUNWics5/csdb` 目錄中備份與復原 Calendar Server 資料，請使用以下指令行公用程式：

- `csbackup` 可備份行事曆資料庫、指定行事曆或使用者的預設行事曆。
- `csrestore` 可復原使用 `csbackup` 儲存的行事曆資料庫、個別行事曆或使用者的預設行事曆。

或者，

- `csstored.pl` 是一種可執行行事曆資料庫和日誌檔的歸檔和「緊急」備份的 Perl 程序檔。也就是說，它可在 Calendar Server 程序仍在執行中時執行備份。如需有關如何使用 `csstored.pl` 程序檔的說明，請參閱附錄 D「[Calendar Server 指令行公用程式參照](#)」中的 `csstored.pl`。

本章包含以下小節：

- [備份 Calendar Server 資料](#)
- [復原 Calendar Server 資料](#)
- [使用 Sun StorEdge Enterprise Backup™ 或 Legato Networker®](#)

警告

Calendar Server 2.x 的 `backup` 和 `restore` 公用程式與目前產品不相容。請勿嘗試復原由 Calendar Server 2.x `backup` 公用程式備份的行事曆資料，因為這樣會遺失資料。

如果您有要移至目前發行版本的 2.x 行事曆資料，請使用 `ics2migrate` 遷移公用程式將 2.x 行事曆資料遷移至 5.x，然後使用 `cs5migrate` 公用程式將其遷移至目前版本，`cs5migrate` 公用程式在「*Sun Java System Calendar Server 6 2004Q2 管理指南*」中有相關說明。

備份 Calendar Server 資料

`csbackup` 公用程式可備份行事曆資料庫、指定行事曆或使用者的預設行事曆。本小節說明以下內容：

- [備份行事曆資料庫至目錄](#)
- [備份指定行事曆至檔案](#)
- [備份使用者的預設行事曆至檔案](#)

備份行事曆資料庫至目錄

若要將行事曆資料庫備份至某個目標備份目錄，請使用 `csbackup` 公用程式的 `database` 指令。例如，將行事曆資料庫備份至名為 `backupdir` 的目錄：

```
csbackup -f database backupdir
```

備份目錄中的 `ics50caldb.conf` 版本檔案顯示已備份之行事曆資料庫的版本號碼。

注意

如果目標備份目錄已經存在，並且您未指定 `-f` 選項，則 `csbackup` 公用程式會失敗。例如，如果 `backupdir` 存在，即使該目錄為空，以下指令也會失敗：

```
csbackup database backupdir
```

因此，如果您指定已存在的目標備份目錄，請在執行 `csbackup` 時納入 `-f` 選項。

您也可以指定不存在的目標備份目錄，並讓 `csbackup` 建立該目錄。

備份指定行事曆至檔案

```
csbackup -c jsmithcal calendar jsmith.xml
```

若要以 iCalendar 或 XML 格式將行事曆備份至備份檔案，請使用 `csbackup` 公用程式的 `calendar` 指令。備份檔案的副檔名 (`.ics` 或 `.xml`) 指示格式。

例如，以 iCalendar 格式 (文字/行事曆 MIME) 將行事曆 `jsmithcal` 備份至 `backupdir` 目錄中的 `jsmith.ics` 檔案：

```
csbackup -c jsmithcal calendar backupdir/jsmith.ics
```

或者，以 XML 格式 (文字/XML) 將行事曆 `jsmithcal` 備份至 `bcakupdir` 目錄中的 `jsmith.xml` 檔案：

```
csbackup -c jsmithcal calendar backupdir/jsmith.xml
```

備份使用者的預設行事曆至檔案

若要以 iCalendar 或 XML 格式將使用者的預設行事曆備份至文字檔案，請使用 `csbackup` 公用程式的 `defcal` 指令。您為輸出檔案指定的副檔名 (`.ics` 或 `.xml`) 確定使用何種格式。

例如，以 iCalendar (文字/行事曆 MIME) 格式將行事曆使用者 `jsmith` 的預設行事曆備份至名為 `jsmith.ics` 的檔案：

```
csbackup -a jsmith defcal jsmith.ics
```

或者，以 XML (文字/xml MIME) 格式將行事曆使用者 `jsmith` 的預設行事曆備份至名為 `jsmith.xml` 的檔案：

```
csbackup -a jsmith defcal jsmith.xml
```

復原 Calendar Server 資料

csrestore 公用程式可復原使用 csbackup 儲存的行事曆資料庫、個別行事曆或使用者的預設行事曆。您必須在安裝 Calendar Server 的本機上執行 csrestore 公用程式，且必須先停止 Calendar Server。(但是，當您備份資料庫時，Calendar Server 可以正在執行。)

本小節說明以下內容：

- [復原行事曆資料庫](#)
- [從備份目錄復原行事曆](#)
- [從檔案復原行事曆](#)
- [復原使用者的預設行事曆](#)

復原行事曆資料庫

若要復原使用 csbackup 公用程式儲存至備份目錄的行事曆資料庫，請使用 csrestore 公用程式的 database 指令。

例如，復原儲存至名為 backupdir 的備份目錄的行事曆資料庫：

```
csrestore database backupdir
```

從備份目錄復原行事曆

若要從資料庫復原使用 csbackup 公用程式儲存至備份目錄的特定行事曆，請使用 csrestore 公用程式的 database 指令與 -c 選項。

例如，從備份資料庫目錄 backupdir 中復原行事曆 jsmithcal：

```
csrestore -c jsmithcal calendar backupdir
```

從檔案復原行事曆

若要復原使用 `csbackup` 公用程式儲存至備份檔案的特定行事曆，請使用 `csrestore` 公用程式的 `calendar` 指令與 `-c` 選項。備份檔案的副檔名 (`.ics` 或 `.xml`) 指示行事曆儲存時使用的格式。

例如，復原以 iCalendar (文字/行事曆 MIME) 格式儲存至 `backupdir` 目錄中的檔案 `jsmith.ics` 的行事曆 `jsmithcal`：

```
csrestore -c jsmithcal calendar backupdir/jsmith.ics
```

或者，復原以 XML (文字/行事曆 MIME) 格式儲存至 `bcakupdir` 目錄中的檔案 `jsmith.xml` 的行事曆 `jsmithcal`：

```
csrestore -c jsmithcal calendar backupdir/jsmith.xml
```

復原使用者的預設行事曆

若要復原使用 `csbackup` 公用程式儲存至備份檔案的使用者之預設行事曆，請使用 `csrestore` 公用程式的 `defcal` 指令。備份檔案的副檔名 (`.ics` 或 `.xml`) 指示行事曆儲存時使用的格式。

例如，復原以 iCalendar (文字/行事曆 MIME) 格式儲存至備份目錄 `backupdir` 中名為 `jsmith.ics` 之檔案的行事曆使用者 `jsmith` 的預設行事曆：

```
csrestore -a jsmith defcal backupdir/jsmith.ics
```

復原以 XML (文字/xml MIME) 格式儲存至備份目錄 `backupdir` 中名為 `jsmith.xml` 之檔案的行事曆使用者 `jsmith` 的預設行事曆：

```
csrestore -a jsmith defcal backupdir/jsmith.xml
```

使用 Sun StorEdge Enterprise Backup™ 或 Legato Networker®

您也可以使用 Sun StorEdge Enterprise Backup 軟體 (以前為 Solstice Backup) 或 Legato Networker 來備份和復原 Calendar Server 資料。Sun StorEdge Enterprise Backup 軟體與 Legato Networker 類似，並且本小節中的說明適用於這兩種產品。

但是，嘗試備份 Calendar Server 之前，請參閱 Sun StorEdge Enterprise Backup 文件或 Legato Networker 文件。

如需 Sun StorEdge Enterprise Backup 軟體文件，請參見 <http://docs.sun.com>。

本小節說明以下內容：

- [Calendar Server 備份 / 復原檔案](#)
- [使用 Sun StorEdge Enterprise Backup 軟體或 Legato Networker 備份 Calendar Server 資料](#)
- [使用 Sun StorEdge Enterprise Backup 軟體或 Legato 軟體復原 Calendar Server 資料](#)

Calendar Server 備份/復原檔案

Calendar Server 在 `/opt/SUNWics5/cal/sbin` 目錄中提供以下檔案，以與 Sun StorEdge 或 Legato 備份軟體配合使用：

- `icsasm` — Calendar Server 應用程式特定模組 (ASM)。ASM 是可由 Sun StorEdge 或 Legato 備份軟體進行呼叫以備份與復原資料的程式。
- `legbackup.sh` — 用於呼叫 `csbackup` 公用程式的程序檔。
- `legrestore.sh` — 用於呼叫 `csrestore` 公用程式的程序檔。

使用 Sun StorEdge Enterprise Backup 軟體或 Legato Networker 備份 Calendar Server 資料

若要使用 Sun StorEdge 或 Legato 備份軟體備份行事曆資料庫，請：

1. 將 Sun StorEdge 或 Legato nsrfile 二進制檔案複製至 /usr/lib/nsr 目錄。

2. 在 /usr/lib/nsr 目錄中建立以下符號式連結：

```
icsasm -> /opt/SUNWics5/cal/sbin/icsasm
nsrfile -> /usr/lib/nsr/nsrfile
```

3. 變更至 /opt/SUNWics5/cal/sbin 目錄並執行 csbackup 公用程式與 -l 選項。例如：

```
cd /opt/SUNWics5/cal/sbin
./csbackup -l
```

-l 選項可在目前目錄下建立備份目錄影像。此目錄中的檔案為空並僅用於為備份程式提供有關行事曆將如何儲存至備份媒體的資訊。如果備份目錄已存在，則會與目前目錄結構同步化。

4. 使用 save 指令備份行事曆資料。例如：

```
/usr/bin/nsr/save -s /opt/SUNWics5/cal/sbin/budir
```

您也可以使用 Sun StorEdge 或 Legato 備份 GUI 來排程備份，方法是將用戶端儲存集設定為定期備份資料庫。

注意 請勿修改 .nsr 檔案。這些產生的檔案包含備份程序期間由 save 指令和 icsasm ASM 解譯的指令。

Calendar Server 不支援增量備份功能。請勿使用此功能，因為備份目錄只是資料夾結構的影像，不包含實際資料。

您無法備份名稱中包含非 ASCII 字元或正斜線 (/) 的行事曆。

5. 自動化備份程序。

前面的步驟說明如何手動執行備份。設定備份程式的 backup 指令，以在執行備份程式的 save 指令之前先執行 Calendar Server 的 csbackup 指令行公用程式，從而實現自動化的備份程序。

使用 Sun StorEdge Enterprise Backup 軟體或 Legato 軟體復原 Calendar Server 資料

若要復原 Calendar Server 資料，請：

1. 使用 Sun StorEdge Enterprise Backup 軟體 `nwrestore` 功能或 `recover` 指令復原已備份的行事曆資訊。如果使用 `nwrestore`，您將收到以下訊息：

「檔案已經存在。您要覆寫、略過、備份還是重新命名？」

2. 請選擇覆寫。

顯示此訊息是因為備份樹只是目錄階層。即備份樹由空檔案組成，並永久保持該方式。

管理刪除日誌資料庫

Calendar Server 包含刪除日誌資料庫 (ics50deletelog.db)，可以儲存已刪除的事件和待辦事項 (工作)。在以前的發行版本中，Calendar Server 不維護已刪除事件和工作的資料庫。使用者不得不儲存事件或待辦事項 (工作) 的唯一識別碼 (uid) 或週期性識別碼 (rid) 來確定哪些元件已被刪除。這一限制直接影響到使用 WCAP 指令開發用戶端使用者介面 (UI) 的各個安裝。

本章說明以下內容：

- [刪除日誌資料庫的建立](#)
- [查詢刪除日誌資料庫](#)
- [清除刪除日誌資料庫](#)
- [對刪除日誌資料庫使用 CLI 公用程式](#)

刪除日誌資料庫的建立

Calendar Server 在 csdb 目錄下建立刪除日誌資料庫 (ics50deletelog.db) 及其他 Calendar Server 資料庫檔案。Calendar Server 會將事件和待辦事項寫入刪除日誌資料庫，如下所示：

- 非週期性事件和待辦事項
刪除某個非週期性事件或待辦事項時，Calendar Server 會將其從事件資料庫 (ics50events.db) 或待辦事項資料庫 (ics50todos.db) 中移除，然後將其寫入刪除日誌資料庫 (ics50deletelog.db) 中。
- 週期性事件和待辦事項
刪除某個週期性事件或工作的個別實例時，Calendar Server 會將該事件或工作的每個已刪除實例寫入刪除日誌資料庫 (ics50deletelog.db) 中。

若要驗證各事件或待辦事項資料庫中已刪除的元件，以確定其確實已被刪除，請使用 `fetch_deletedcomponents` WCAP 指令。

刪除某個週期性事件或待辦事項的所有實例時，Calendar Server 會將主要元件從事件或待辦事項資料庫中刪除，然後將其寫入刪除日誌資料庫中。刪除日誌資料庫中的主要元件包含 `rrules`、`rdates`、`exrules` 以及 `exdates` 週期性參數。

查詢刪除日誌資料庫

若要從刪除日誌資料庫傳回項目，請以展開模式或壓縮模式使用 `fetch_deletedcomponents` WCAP 指令：

- 展開模式 (`recurring` 參數 = 0)

如果 `recurring` 參數為 0，則 `fetch_deletedcomponents` 傳回符合條件的週期性事件之所有實例，但不傳回週期性事件的主要元件。

- 壓縮模式 (`recurring` 參數 = 1)

如果 `recurring` 參數為 1，則 `fetch_deletedcomponents` 傳回非週期性事件以及所有週期性事件的主要元件，但不傳回個別週期性事件。

如果刪除某個週期鏈中的所有實例，則主要元件傳回 `dtstart`、`dtend`、`rrules`、`rdates`、`exrules`、`exdates` 以及 `uid` 參數。

此外，`fetch_deletedcomponents` 不傳回與仍處於作用中的已刪除週期性實例相關的主要元件。若要傳回作用中的主要元件，請使用 `fetchcomponents_by_lasmod` WCAP 指令。`fetch_deletedcomponents` 指令應與 `fetchcomponents_by_lasmod` 指令一同使用。

如需有關 WCAP 指令的更多資訊，請參閱「*Sun Java System Calendar Server 6 2004Q2 Developer's Guide*」。

清除刪除日誌資料庫

Calendar Server 提供[自動清除刪除日誌資料庫](#)和[手動清除刪除日誌資料庫](#)。

自動清除刪除日誌資料庫

如果願意，您可以讓 Calendar Server 自動清除刪除日誌資料庫中的項目。

[表 16-1](#) 說明 `ics.conf` 檔案中用於控制自動清除的參數。

表 16-1 用於自動清除刪除日誌資料庫的配置參數

參數	說明
<code>service.admin.purge.deletelog</code>	啟用 ("yes") 或停用 ("no") 自動清除刪除日誌資料庫 (<code>ics50deletelog.db</code>) 項目。 預設為 "no"。
<code>caldb.berkeleydb.purge.deletelog.interval</code>	指定自動清除刪除日誌資料庫 (<code>ics50deletelog.db</code>) 中項目的間隔時間 (以秒為單位)。 預設為 60 秒。
<code>caldb.berkeleydb.purge.deletelog.beforetime</code>	指定一個時間 (以秒為單位)，清除刪除日誌資料庫 (<code>ics50deletelog.db</code>) 中早於此時間的項目。 預設為 86400 秒 (1 天)。

例如，若要讓 Calendar Server 每五分鐘 (600 秒) 自動清除一次存在時間超過 2 天 (172800 秒) 的刪除日誌資料庫項目，請如下所示設定[表 16-1](#) 中的參數：

```
service.admin.purge.deletelog="yes"
caldb.berkeleydb.purge.deletelog.interval=600
caldb.berkeleydb.purge.deletelog.beforetime=172800
```

設定這些參數後，重新啓動 Calendar Server 以使新值生效。

手動清除刪除日誌資料庫

若要手動清除刪除日誌資料庫 (ics50deletelog.db) 中的項目，請使用 `cspurge` 公用程式：

```
cspurge -e endtime -s starttime
```

其中 *endtime* 和 *starttime* 指定開始和結束時間，且為祖魯時間 (也就是 GMT 或 UTC)。

若要在 Solaris 作業系統上執行 `cspurge`，您必須以執行 Calendar Server 時所用的使用者與群組身份 (預設為 `icsuser` 和 `icsgroup`) 或以 `root` 身份登入。

例如，清除從 2003 年 7 月 1 日到 2003 年 7 月 31 日的項目：

```
cspurge -e 20030731T235959Z -s 20030701T120000Z
```

如需更多資訊，請參閱附錄 D 「Calendar Server 命令行公用程式參照」中的 `cspurge`。

對刪除日誌資料庫使用 CLI 公用程式

表 16-2 列出支援刪除日誌資料庫 (ics50deletelog.db) 的 Calendar Server 命令行公用程式：

表 16-2 支援刪除日誌資料庫的公用程式

公用程式	說明
<code>cspurge</code>	允許手動清除刪除日誌資料庫中的項目。
<code>csbackup</code> 和 <code>csrestore</code>	支援刪除日誌資料庫的備份與復原。
<code>csstats</code>	報告刪除日誌資料庫統計資料。
<code>csdb</code>	支援對刪除日誌資料庫的重建、回復以及檢查作業。
<code>cscomponents</code>	列出 (唯讀) 刪除日誌資料庫中的項目數。

如需更多資訊 (包括這些公用程式的語法)，請參閱附錄 D 「Calendar Server 命令行公用程式參照」。

管理 Calendar Server 時區

本附錄說明 Sun™ ONE Calendar Server 如何定義與處理時區，包括：

- [Calendar Server 時區簡介](#)
- [管理 Calendar Server 時區](#)
 - [增加新時區](#)
 - [修改現有時區](#)

如需有關時區特性和參數的更多資訊，請參閱 RFC 2445 「Internet Calendaring and Scheduling Core Object Specification (iCalendar)」：

<http://www.ietf.org/rfc/rfc2445.txt>

Calendar Server 時區簡介

`timezones.ics` 檔案包含 Calendar Server 所支援之時區的表示法。在 Solaris 作業系統上，該檔案位於以下目錄：

```
cal_srv_base/opt/SUNWics5/cal/data
```

啓動時，Calendar Server 會讀取 `timezones.ics` 檔案，並產生時區資料，然後將該資料儲存在記憶體中。這樣，在 Calendar Server 執行時，時區資料會保留在記憶體中。因此，如果增加新時區或修改現有時區，您必須先停止再重新啓動 Calendar Server，以使變更生效。

`timezones.ics` 檔案中的時區由 TZID 參數識別。例如，Calendar Server 使用 `America/Los_Angeles` TZID 來識別太平洋沿岸標準時區 (PST/PDT)，如圖 17-1 所示。TZNAME 特性是時區的縮寫表示法，例如使用 `PST` (太平洋沿岸標準時間) 表示 `America/Los_Angeles` 時區。

識別日光節約時間 (DST) 的時區 (例如 `America/Los_Angeles`) 包含兩個子元件：STANDARD (標準時間) 及 DAYLIGHT (DST)。X-NSCP-TZCROSS 清單包含一系列指示時區何時該在 DST (Daylight) 和標準 (STANDARD) 時間之間進行切換變更的日期。

RRULE 特性定義 STANDARD 和 DAYLIGHT 規則的型樣。TZOFFSETFROM 和 TZOFFSETTO 特性定義 DST 至標準或標準至 DST 的變更發生前後與 GMT 之間的偏移。Calendar Express 使用者介面使用 X-NSCP-TZCROSS 中的日期確定何時顯示時區變更。

包含時區 ID (`tzid`) 參數的 WCAP 指令應參照 `timezones.ics` 檔案中定義的有效時區。這樣，Calendar Server 才會傳回使用該時區的資料。如果 WCAP 指令指定的時區無法識別，Calendar Server 會依預設傳回 GMT 時區中的資料。如需有關 WCAP 的更多資訊，請參閱「*Sun Java System Calendar Server 6 2004Q2 Developer's Guide*」。

圖 17-1 顯示 `timezones.ics` 檔案中 `America/Los_Angeles` 時區的表示法。

圖 17-1 timezones.ics 檔案中的 America/Los_Angeles 時區表示法

```

BEGIN:VTIMEZONE
TZID:America/Los_Angeles
BEGIN:STANDARD
DTSTART:19671025T020000
RRULE:FREQ=YEARLY;BYDAY=-1SU;BYMONTH=10
TZOFFSETFROM:-0700
TZOFFSETTO:-0800
TZNAME:PST
END:STANDARD
BEGIN:DAYLIGHT
DTSTART:19870405T020000
RRULE:FREQ=YEARLY;BYDAY=1SU;BYMONTH=4
TZOFFSETFROM:-0800
TZOFFSETTO:-0700
TZNAME:PDT
END:DAYLIGHT
X-NSCP-TZCROSS:19880403T100000Z;19881030T090000Z;19890402T100000Z;19891029T090000Z;
19900401T100000Z;19901028T090000Z;19910407T100000Z;19911027T090000Z;
19920405T100000Z;19921025T090000Z;19930404T100000Z;19931031T090000Z;
19940403T100000Z;19941030T090000Z;19950402T100000Z;19951029T090000Z;
19960407T100000Z;19961027T090000Z;19970406T100000Z;19971026T090000Z;
19980405T100000Z;19981025T090000Z;19990404T100000Z;19991031T090000Z;
20000402T100000Z;20001029T090000Z;20010401T100000Z;20011028T090000Z;
20020407T100000Z;20021027T090000Z;20030406T100000Z;20031026T090000Z;
20040404T100000Z;20041031T090000Z;20050403T100000Z;20051030T090000Z;
20060402T100000Z;20061029T090000Z;20070401T100000Z;20071028T090000Z;
20080406T100000Z;20081026T090000Z;20090405T100000Z;20091025T090000Z;
20100404T100000Z;20101031T090000Z;20110403T100000Z;20111030T090000Z;
20120401T100000Z;20121028T090000Z;20130407T100000Z;20131027T090000Z;
20140406T100000Z;20141026T090000Z;20150405T100000Z;20151025T090000Z;
20160403T100000Z;20161030T090000Z;20170402T100000Z;20171029T090000Z;
20180401T100000Z;20181028T090000Z;20190407T100000Z;20191027T090000Z;
20200405T100000Z;20201025T090000Z;20210404T100000Z;20211031T090000Z;
20220403T100000Z;20221030T090000Z;20230402T100000Z;20231029T090000Z;
20240407T100000Z;20241027T090000Z;20250406T100000Z;20251026T090000Z;
20260405T100000Z;20261025T090000Z;20270404T100000Z;20271031T090000Z;
20280402T100000Z;20281029T090000Z;20290401T100000Z;20291028T090000Z;
20300407T100000Z;20301027T090000Z;20310406T100000Z;20311026T090000Z;
20320404T100000Z;20321031T090000Z;20330403T100000Z;20331030T090000Z;
20340402T100000Z;20341029T090000Z;20350401T100000Z;20351028T090000Z;
20360406T100000Z;20361026T090000Z;20370405T100000Z;20371025T090000Z;
20360406T120000Z;20361026T110000Z;20370405T120000Z;20371025T110000Z
END:VTIMEZONE

```

管理 Calendar Server 時區

本小節說明以下主題：

- 增加新時區
- 修改現有時區

增加新時區

本小節說明如何增加新時區至 Calendar Server，使其在 Calendar Express 使用者介面中可供使用。例如，您可能要為 America/Miami 增加新時區。

提示 增加新時區最簡單的方法是複製並編輯以下步驟所說明的每個檔案中與要增加的時區類似的時區項目。例如，如果要為 America/Miami 增加時區，可複製並編輯每個檔案中用於 America/New_York 的時區項目。

增加新時區

1. 在以下檔案中為新時區增加時區區段：

```
cal_svr_base/opt/SUNWics5/cal/data/timezones.ics
```

同樣，增加新時區區段最簡單的方法是將類似的現有區段（包括所有日光節約時間 [DST] 偏移）複製至要增加的時區。然後，編輯新時區區段，以對新時區進行變更。如果您的新時區包含日光節約時間 (DST)，請嘗試找到一個類似的時區。

2. 修改以下檔案中的 `getDisplayNameofTZID` 範本：

```
cal_svr_base/opt/SUNWics5/cal/html/language/i18n.xsl
```

其中 *language* 指定您的站點使用的語言之目錄。例如：en (英文)，或 fr (法文)。

如下所示，在 `i18n.xsl` 檔案中增加新項目：

```
<xsl:when test="$tzid='TimeZoneArea/TimeZoneName' "  
TimeZoneArea/TimeZoneName</xsl:when>
```

其中：

TimeZoneArea 為某個地理區域：非洲、美洲、亞洲、大西洋、澳大利亞、歐洲或太平洋。

TimeZoneName 為新時區的名稱。

例如：

```
<xsl:when test="$tzid='America/Miami'">America/Miami</xsl:when>
```

3. 修改以下 XML 檔案：

```
cal_srv_base/opt/SUNWics5/cal/html/change_timezone.xml
cal_srv_base/opt/SUNWics5/cal/html/new_cal.xml
cal_srv_base/opt/SUNWics5/cal/html/new_group.xml
```

在以下每個檔案中，增加以下行：

```
<timezone type="TimeZoneType" tzid="TimeZoneArea/TimeZoneName"
offset="offset" />
```

其中：

TimeZoneType 為 "americas"、"europeAfrica" 或 "asiaPacific"。

TimeZoneArea 和 *TimeZoneName* 在步驟 2 中定義。

offset 為新時區超過 (+) 或落後 (-) GMT 的小時數。例如，如果新時區落後 GMT 四小時，偏移應為 "-04:00"。

例如：

```
<timezone type="americas" tzid="America/Miami" offset="-05:00"
daylightOffset="-04:00"/>
```

4. 如果要將新時區作為預設時區供使用者優先使用，請修改以下檔案中的「icsTimeZone」項目：

```
cal_srv_base/opt/SUNWics5/cal/html/default_user_prefs.xml
```

5. 若要在 Calendar Express 線上說明中納入您的新時區參照，請修改以下檔案：

```
cal_srv_base/opt/SUNWics5/cal/html/language/chcncpt.html
```

6. 先停止 (如有必要) 再重新啟動 Calendar Server，以使新時區生效。

修改現有時區

本小節說明如何修改現有時區。例如，您可能要變更時區名稱 (如將 "America/Phoenix" 變更為 "US/Arizona")。

修改現有時區

1. 修改以下檔案中您要變更之時區的時區區段：

```
cal_svr_base/opt/SUNWics5/cal/data/timezones.ics
```

如果變更時區名稱，請將 TZID 項目變更為新名稱。

2. 修改以下檔案中的 getDisplayNameofTZID 範本：

```
cal_svr_base/opt/SUNWics5/cal/html/language/i18n.xsl
```

其中：*language* 指定您的站點使用的語言之目錄。例如：en (英文) 或 fr (法文)。

如果變更名稱，請將現有時區名稱變更為新名稱。

3. 修改以下 XML 檔案，以變更時區：

```
cal_svr_base/opt/SUNWics5/cal/html/change_timezone.xml  
cal_svr_base/opt/SUNWics5/cal/html/new_cal.xml  
cal_svr_base/opt/SUNWics5/cal/html/new_group.xml
```

如需有關這些檔案中各項目的資訊，請參閱「[增加新時區](#)」中的[步驟 2](#)和[步驟 3](#)。

4. 如果變更影響到供使用者優先使用的預設時區，請修改以下檔案中的「icsTimeZone」項目：

```
cal_svr_base/opt/SUNWics5/cal/html/default_user_prefs.xml
```

5. 如果變更影響到 Calendar Express 線上說明，請修改以下檔案：

```
cal_svr_base/opt/SUNWics5/cal/html/language/chcncpt.html
```

6. 先停止 (如有必要) 再重新啟動 Calendar Server，以使時區變更生效。

使用 Instant Messaging 快顯提醒通知

Calendar Server 已與 Sun Java System Instant Messaging 6.0 (或更高版本) 整合，可為 Instant Messenger 桌面上的行事曆事件與工作提供自動快顯提醒通知。

本附錄說明以下內容：

- [快顯提醒通知作業](#)
- [配置 Instant Messaging 快顯](#)
 - [Instant Messaging Server 配置](#)
 - [Calendar Server 配置](#)
 - [Instant Messenger 配置](#)

快顯提醒通知作業

快顯提醒通知根據電子郵件提醒通知進行運作。當警示出現時，Calendar Server 會傳送電子郵件通知，Instant Messaging 也會以快顯提醒通知的方式顯示出來，而這取決於一般使用者與 Calendar Server 管理員所配置的選項：

- 一般使用者在 Calendar Express 中配置電子郵件提醒通知 (如 Calendar Express 線上說明中所說明)，在 Instant Messenger 中配置快顯提醒通知 (如第 236 頁的「[Instant Messenger 配置](#)」中所說明)。
- Calendar Server 管理員可以選擇為一般使用者同時配置電子郵件提醒通知和快顯提醒通知，或配置其中任一選項。例如，若要關閉電子郵件提醒通知，請在 ics.conf 檔案中設定以下參數：

```
caldb.serveralarms.binary.enable= "no"
```

快顯提醒通知架構流程

如果已經配置，Instant Messaging 快顯提醒通知會遵循以下架構流程：

1. Instant Messaging JMS 訂閱者可訂閱事件通知服務 (ENS) 中的 Calendar Server 事件與通知。
2. Calendar Server 將事件或通知以 text/xml 或 text/calendar 的格式發佈至 ENS。
3. Instant Messaging JMS 訂閱者接收行事曆事件或通知，然後產生 text/calendar 格式的訊息。
4. Instant Messaging 伺服器將此訊息傳送給行事曆所有者 (如果該一般使用者在線上)。
5. Instant Messenger 根據此訊息在該一般使用者的桌面上產生 HTML 快顯提醒通知。

配置 Instant Messaging 快顯

本小節包含以下配置範例：

- [Instant Messaging Server 配置](#)
- [Calendar Server 配置](#)
- [Instant Messenger 配置](#)

在這些範例中，Instant Messenger 使用者將收到 Calendar Server 事件和工作的快顯提醒通知。伺服器端安裝如下所示：

- Calendar Server 5.1.1 (或更高版本) 安裝在 cal.example.com 上。
- Instant Messaging 6.0 (或更高版本) 伺服器安裝在 im.example.com 上。

您需要為在您特定站點上使用的伺服器編輯配置參數。

Instant Messaging Server 配置

若要配置 Instant Messaging Server，請：

1. 增加以下參數至 `iim.conf` 檔案：

```
! JMS Consumers
jms.consumers=cal_reminder
jms.consumer.cal_reminder.destination=enp:///ics/customalarm
jms.consumer.cal_reminder.provider=ens
jms.consumer.cal_reminder.type=topic
jms.consumer.cal_reminder.param="eventtype=calendar.alarm"
jms.consumer.cal_reminder.factory=com.iplanet.im.server.JMSCalendarMessageListener

! JMS providers
jms.providers=ens
jms.provider.ens.broker=cal.example.com:7997
jms.provider.ens.factory=com.iplanet.ens.jms.EnsTopicConnFactory
```

2. 重新啓動 Instant Messaging Server，使配置變更生效：

```
cd /opt/SUNWiim/sbin/
imadmin refresh
```

Calendar Server 配置

若要配置 Calendar Server，請執行以下步驟：

1. 在 `ics.conf` 檔案中設定 (或增加) 以下參數：

```
caldb.serveralarms = "yes"
caldb.serveralarms.contenttype = "text/xml"
caldb.serveralarms.dispatch = "yes"
caldb.serveralarms.dispatchtype = "ens"
caldb.serveralarms.url = "enp:///ics/customalarm"
```

2. 重新啓動 Calendar Server，使配置變更生效：

```
cd /opt/SUNWics5/cal/sbin/  
stop-cal  
start-cal
```

Instant Messenger 配置

若要接收 Calendar Server 事件與工作的快顯提醒通知，使用者必須按照以下說明配置其 Instant Messenger：

1. 在 [主要] 視窗中，從 [工具] 功能表中選取 [設定]，或按一下 [設定] 圖示。
2. 在 [Messenger 設定] 視窗中，按一下 [警示] 標籤。
3. 核取 [顯示行事曆提醒通知警示] 選項。
4. 按一下 [確定]。

調校 Calender Server 效能

若要提昇 Sun Java™ System Calendar Server 的效能，請考量以下選項：

- 第 238 頁的「為 LDAP 目錄伺服器建立索引」
- 第 238 頁的「提昇 DWP 環境中的行事曆搜尋效能」
 - 為 icsCalendarOwned 屬性建立索引
 - 設定 nsSizeLimit 與 nsLookthroughLimit 參數
 - 啓用 CLD 快取記憶體選項
- 使用 LDAP 資料快取記憶體選項
- 使用 CLD 快取記憶體選項
- 對階段作業資料庫使用基於記憶體的檔案系統
- 使用跨多個 CPU 的負載平衡功能
- 使用逾時值
- 使用更新檢視選項
- 停用 Calendar Express 工具條重新繪製選項
- 用戶端瀏覽器中的 XSL 描繪

為 LDAP 目錄伺服器建立索引

若要提昇 Calendar Server 存取 LDAP 目錄伺服器時的效能，請為以下屬性增加索引至 LDAP 配置檔案。

- `icsCalendar` 屬性，用於為行事曆使用者或資源搜尋預設行事曆。請指定存在 (`pres`)、相等 (`eq`) 及子字串 (`sub`) 等索引類型。
- `icsCalendarOwned`，啟用 LDAP CLD Plug-in 時，用於搜尋訂閱作業。請指定存在 (`pres`)、相等 (`eq`) 及子字串 (`sub`) 等索引類型。另請參閱第 238 頁的「提昇 DWP 環境中的行事曆搜尋效能」。
- `mail` 和 `mailAlternateAddress`，指定使用者的主要電子郵件位址與替代電子郵件位址。另請參閱第 182 頁的「必需的 `mail` 屬性」與第 183 頁的「電子郵件別名 (`mailalternateaddress` 屬性)」。

注意 如果您執行 Directory Server 設定 (`comm_dssetup.pl`) 程序檔來配置 Directory Server 5.x，此程序檔會為 `icsCalendar` 與 `icsCalendarOwned` 屬性增加索引。

如需有關增加目錄伺服器索引的資訊，請參閱以下網站上的「*Directory Server Configuration, Command, and File Reference*」：

http://docs.sun.com/db/coll/S1_ipDirectoryServer_51

提昇 DWP 環境中的行事曆搜尋效能

當您將行事曆資料庫置於多台後端伺服器上時，也就是說，當您處於 DWP 環境中時，搜尋行事曆會比較費時。先在 LDAP 項目中查找並直接找出行事曆常駐的 DWP 主機會較快。

若要讓行事曆搜尋先在 LDAP 目錄中查找，然後在行事曆資料庫中查找，請確定 `ics.conf` 檔案中的以下參數設定為預設值，如下所示：

```
service.calendarsearch.ldap = "yes"
```

如果您要啟用 LDAP 目錄的行事曆搜尋，可透過以下方法提昇搜尋效能：

- 為 `icsCalendarOwned` 屬性建立索引
- 設定 `nsSizeLimit` 與 `nsLookthroughLimit` 參數
- 啟用 CLD 快取記憶體選項

為 icsCalendarOwned 屬性建立索引

若要確定是否可以提昇 LDAP 目錄伺服器的行事曆搜尋效能，請嘗試以下 LDAP 指令：

```
ldapsearch -b "base"
"(&(icscalendarowned=*user*)(objectclass=icsCalendarUser))"
```

其中，*base* 是 Calendar Server 使用者資料和資源資料所在的目錄伺服器之 LDAP 基底 DN，*user* 是一般使用者可在 [Calendar Express 訂閱] -> [行事曆搜尋] 對話方塊中輸入的值。

測試表明，如果包含 60,000 個項目，在沒有為 icsCalendarOwned 建立索引的情況下，上述搜尋大約需要 50 到 55 秒鐘。而建立索引後，上述搜尋僅需大約 1 到 2 秒鐘。

在 Directory Server 上，使用以下 Solaris 作業系統指令為 icsCalendarOwned 屬性建立索引：

```
server5/bin/slapd db2index -D slapd-serverID
-t icsCalendarOwned: eq,pres,sub:2.16.840.1.113730.3.3.2.11.1
```

其中 *slapd-serverID* 是 *slapd-serverID* 目錄的完整路徑。

設定 nsSizeLimit 與 nsLookthroughLimit 參數

LDAP 目錄伺服器配置中的 nsSizeLimit 與 nsLookthroughLimit 參數必須足夠大，以使搜尋能正確完成。

若要確定這些參數是否已設定為適當的值，請嘗試以下指令：

```
ldapsearch -b "base"
"(&(icscalendarowned=*user*)(objectclass=icsCalendarUser))"
```

其中，*base* 是 Calendar Server 使用者資料和資源資料所在的目錄伺服器之 LDAP 基底 DN，*user* 是一般使用者可在 [Calendar Express 訂閱] -> [行事曆搜尋] 對話方塊中輸入的值。

如果 LDAP 伺服器傳回錯誤，可能是 nsSizeLimit 參數或 nsLookthroughLimit 參數的值不夠大。請按照下列指示設定這些參數：

- 確保 nsSizeLimit 參數的值足夠大，可以傳回所有需要的結果；否則，會發生截斷，並且不會顯示任何結果。
- 確保 nsLookthroughLimit 參數的值足夠大，可以完成 LDAP 目錄中所有使用者與資源的搜尋。如果可能，請將 nsLookthroughLimit 設定為 -1，從而不加限制。

啟用 CLD 快取記憶體選項

若要優化搜尋 LDAP，請依如下所示設定 CLD 快取記憶體選項 ("yes" 為預設)：

```
caldb.cld.cache.enable = "yes"
```

另請參閱第 244 頁的「使用 CLD 快取記憶體選項」。

使用 LDAP 資料快取記憶體選項

LDAP 資料快取記憶體選項可確保 LDAP 資料在提交後立即可用，即使 LDAP 目錄伺服器被配置為資料提交後延遲一段時間才可用。

例如，如果您的站點已部署主要 / 從屬 LDAP 配置，其中 Calendar Server 透過從屬 LDAP 目錄伺服器來存取主要 LDAP 目錄，而從屬 LDAP 目錄伺服器會使 LDAP 資料在提交後延遲一段時間才可用，則 LDAP 資料快取記憶體可確保您的 Calendar Server 用戶端擁有準確的 LDAP 資料。

本小節包含以下主題：

- [使用 LDAP 資料快取記憶體注意事項](#)
- [主要 / 從屬 LDAP 配置](#)
- [LDAP 資料快取記憶體](#)
- [LDAP 資料快取記憶體配置參數](#)

使用 LDAP 資料快取記憶體注意事項

請使用以下指示來確定您的站點是否應配置 LDAP 資料快取記憶體：

- 如果您站點上的 Calendar Server 可直接存取主要 (或根) LDAP 目錄伺服器，並且 LDAP 資料在提交後立即可用，則無需配置 LDAP 資料快取記憶體。請確保 `local.ldap.cache.enable` 參數設定為 "no" (預設)。
- 如果您的站點已部署 [主要 / 從屬 LDAP 配置](#)，其中 Calendar Server 透過從屬 LDAP 目錄伺服器來存取主要 LDAP 目錄，而從屬 LDAP 目錄伺服器會使 LDAP 資料在提交後延遲一段時間才可用，請配置 LDAP 資料快取記憶體以確保您的一般使用者保持最新的資料。

主要/從屬 LDAP 配置

主要/從屬 LDAP 配置包括一個主要 (根) 目錄伺服器和一個或多個從屬 (消耗或複製) 目錄伺服器。Calendar Server 可直接或透過從屬目錄伺服器存取主要 LDAP 目錄伺服器：

- 如果 Calendar Server 直接存取主要 LDAP 目錄伺服器，LDAP 應該準確無誤，並且您無需配置 LDAP 資料快取記憶體。
- 如果 Calendar Server 透過從屬目錄伺服器存取主要 LDAP 目錄伺服器，LDAP 資料變更通常會透過 LDAP 參照透明地寫入主要目錄伺服器中，而主要目錄伺服器將資料複製回每台從屬目錄伺服器。

在這第二種配置中，由於從屬目錄伺服器的 LDAP 資料在提交後要延遲一段時間才可用，因此 LDAP 資料不準確的問題可能發生。

例如，Calendar Server 提交一個 LDAP 資料變更，但由於主要目錄伺服器正在更新每台從屬目錄伺服器而造成延遲，新資料在特定的一段時間內不可用。隨後的 Calendar Server 用戶端作業就會使用舊的 LDAP 資料並呈現過期的檢視。

如果更新從屬目錄伺服器而造成的延遲很短暫 (僅幾秒鐘)，用戶端可能不會遇到問題。但是，如果延遲較長 (幾分鐘或幾小時)，在延遲期間，用戶端會顯示不準確的 LDAP 資料。

表 19-1 列出受主要/從屬 LDAP 伺服器配置影響的 LDAP 屬性，在該配置中，Calendar Server 透過從屬 LDAP 目錄伺服器來存取主要 LDAP 目錄伺服器。

表 19-1 受延遲影響的 Calendar Server LDAP 屬性

作業	受影響的 LDAP 屬性
自動佈建	icsCalendar、icsSubscribed、icsCalendarOwned、icsDWPHost
行事曆群組	icsSet
行事曆建立	icsCalendarOwned、icsSubscribed
行事曆訂閱	icsSubscribed
使用者選項	icsExtendedUserPrefs、icsFirstDay、icsTimeZone、icsFreeBusy
行事曆搜尋	icsCalendarOwned

若要確保您的一般使用者保持最新的 LDAP 資料，請依以下各小節的說明配置 LDAP 資料快取記憶體：「[LDAP 資料快取記憶體](#)」和「[LDAP 資料快取記憶體配置參數](#)」。

LDAP 資料快取記憶體

LDAP 資料快取記憶體透過為 Calendar Server 用戶端提供最新的 LDAP 資料 (即使主要目錄伺服器尚未更新每台從屬目錄伺服器) 來解決主要 / 從屬 LDAP 配置問題。

如果啓用了 LDAP 資料快取記憶體，Calendar Server 會將已提交的 LDAP 資料寫入快取記憶體資料庫 (ldapcache.db 檔案) 中。依預設，LDAP 快取記憶體資料庫位於 `cal_svr_base/var/opt/SUNWics5/csdb/ldap_cache` 目錄中，如果願意，您可以配置其他位置。

當用戶端變更單一使用者的 LDAP 資料時，Calendar Server 會將修訂過的資料寫入 LDAP 快取記憶體資料庫 (以及從屬目錄伺服器) 中。隨後的用戶端作業會從快取記憶體資料庫中擷取 LDAP 資料。對於單一使用者，此資料擷取適用於以下作業：

- 登入時使用者的屬性
- 使用者的選項 (例如色彩方案或時區)
- 使用者的行事曆群組
- 使用者的行事曆訂閱清單

因此，LDAP 資料快取記憶體資料庫提供：

- 單一系統上各程序間的資料一致性 — 該資料庫適用於多處理器系統上的所有 Calendar Server 程序。
- 各使用者階段作業間的資料持續性 — 該資料庫是永久的，且無需更新。您可以配置 LDAP 資料快取記憶體項目的有效時間 (TTL) 和各資料庫清除作業間的間隔時間。請參閱「[LDAP 資料快取記憶體配置參數](#)」，以取得更多資訊。

限制

LDAP 資料快取記憶體不提供：

- 讀取快取記憶體以搜尋預期項目清單。例如，搜尋某個會議的與會人員。此類搜尋會遇到 LDAP 延遲。例如，如果在緊接新行事曆建立後的一段延遲時間內 LDAP 搜尋選項在作用中並且已執行搜尋，則新建立的行事曆不會顯示在該行事曆搜尋中。
- 跨多前端伺服器讀取與寫入快取記憶體。每台前端伺服器都有各自的快取記憶體，各快取記憶體無法辨識彼此的資料。
- 對不經常登入同一伺服器的使用者的處理能力。此類使用者會在每台伺服器的快取記憶體中產生不同的 LDAP 資料。

LDAP 資料快取記憶體配置參數

表 19-2 說明 `ics.conf` 檔案中 LDAP 資料快取記憶體的配置參數。

表 19-2 LDAP 資料快取記憶體配置參數

參數	說明
<code>local.ldap.cache.enable</code>	啟用 ("yes") 或停用 ("no") LDAP 資料快取記憶體。預設為 "no"。
<code>local.ldap.cache.checkpointinterval</code>	指定檢查點執行緒靜止的秒數。預設時間為 60 秒。
<code>local.ldap.cache.circularlogging</code>	指定資料庫日誌檔在處理後是否需要移除。預設為 "yes"。
<code>local.ldap.cache.homedir.path</code>	指定 LDAP 資料快取記憶體資料庫的實體位置。預設為 <code>cal_svr_base/var/opt/SUNWics5/csdb/ldap_cache</code> 。
<code>local.ldap.cache.logfilesizemb</code>	指定檢查點檔案的最大大小 (百萬位元組)。預設為 10 百萬位元組。
<code>local.ldap.cache.maxthreads</code>	指定 LDAP 資料快取記憶體資料庫執行緒的最大數目。預設為 "1000"。
<code>local.ldap.cache.mempoolsizemb</code>	指定共用記憶體的百萬位元組數目。預設為 4 百萬位元組。
<code>local.ldap.cache.entryttl</code>	指定 LDAP 資料快取記憶體項目的有效時間 (TTL)，以秒為單位。預設為 3600 秒 (1 小時)。
<code>local.ldap.cache.stat.enable</code>	指定是否在日誌檔中記錄對 LDAP 資料快取記憶體的存取情況並列印統計資料。預設為 "no"。 注意： 本參數僅適用於除錯模式。
<code>local.ldap.cache.stat.interval</code>	指定各統計資料報告寫入日誌檔的間隔時間，以秒為單位。預設為 1800 秒 (30 分鐘)。
<code>local.ldap.cache.cleanup.interval</code>	指定各資料庫清除作業之間的間隔時間，以秒為單位。預設為 1800 秒 (30 分鐘)。

警告 如果 Calendar Server 或執行 Calendar Server 的伺服器未正確關閉，請手動刪除 `ldap_cache` 目錄下的所有檔案，以避免可能導致在以後重新啟動中發生問題的資料庫毀壞。

使用 CLD 快取記憶體選項

如果您要使用 CLD Plug-in，請確定 `ics.conf` 中的以下配置參數都設定為 "yes" (即每個參數的預設值)：

```
caldb.cld.cache.enable = "yes"
```

該參數啟用 CLD 快取記憶體選項。此快取記憶體會為行事曆使用者儲存 DWP 主機伺服器資訊 (`icsDWPHost` LDAP 屬性)，從而減少對 LDAP 目錄伺服器的呼叫。

您可能要設定的其他 CLD 快取記憶體選項參數為：

- `caldb.cld.cache.logfilesizeb`
- `caldb.cld.cache.mempoolsizemb`
- `caldb.berkeleydb.maxthreads`
- `caldb.cld.cache.homedir.path`
- `caldb.cld.cache.checkpointinterval`
- `caldb.cld.cache.circularlogging`

如需有關上述參數及其他相關 `ics.conf` 參數的更多資訊，請參閱附錄 E 「[Calendar Server 配置參數](#)」。

對階段作業資料庫使用基於記憶體的檔案系統

若要提昇 Solaris 作業系統上的效能，可以透過在 `ics.conf` 檔案中設定以下參數，為階段作業資料庫配置基於記憶體的檔案系統 (`tmpfs`)：

```
local.instance.use.tmpfs 為 "true"
```

而 `tmpfs` 檔案系統會根據 `service.http.sessiondir.path` 與 `service.admin.sessiondir.path` 參數的值被覆蓋。

如需更多資訊，請參閱 Solaris 文件中的 `tmpfs (7FS)` 與 `mount_tmpfs (1M)` 線上援助頁：

<http://docs.sun.com/db/prod/solaris> 和
http://docs.sun.com/db/prod/solaris?l=zh_tw

使用跨多個 CPU 的負載平衡功能

如果某台伺服器有多個 CPU，依預設 Calendar Server 會在這些 CPU 上分布 HTTP 服務 (cshttpd 程序) 與分散式資料庫服務 (csdwpd 程序)。

`service.http.numprocesses` 和 `service.dwp.numprocesses` 參數確定為每種服務而執行的程序之實際數目。依預設，在安裝期間，這些參數設定為伺服器 CPU 的數目，但您可以重設這些值。例如，如果伺服器有 8 個 CPU，但您希望 cshttpd 和 csdwpd 程序僅以 4 個 CPU 執行，請將參數設定為：

```
service.http.numprocesses="4"
service.dwp.numprocesses="4"
```

若要停用負載平衡功能，請增加 `service.loadbalancing` 參數至 `ics.conf` 檔案並將其設定為 "no"。然後重新啓動 Calendar Server，使變更生效。

使用逾時值

可以使用各種 `ics.conf` 參數的逾時值來調整 Calendar Server 效能。

存在以下類型的逾時值：

- [csadmind 的逾時值](#)
- [一般使用者的 HTTP 逾時值](#)
- [GSE 佇列逾時值](#)

如需有關編輯 `ics.conf` 參數的資訊，請參閱第 339 頁的「[編輯 ics.conf 配置檔案](#)」。

csadmind 的逾時值

表 19-3 說明 `ics.conf` 檔案中由管理 (csadmin) 服務使用的 Calendar Server 逾時參數。

表 19-3 管理服務 (csadmin) 的 HTTP 逾時值

參數	說明
service.admin.idletimeout	指定 csadmin 服務在使閒置的 HTTP 連線逾時之前等待的秒數。 預設為 120 秒 (2 分鐘)。
service.admin.resourcetimeout	指定 csadmin 服務在使資源行事曆的 HTTP 階段作業逾時之前等待的秒數。 預設為 900 秒 (15 分鐘)。
service.admin.sessiontimeout	指定 csadmin 服務在使 HTTP 階段作業逾時之前等待的秒數。 預設為 1800 秒 (30 分鐘)。

一般使用者的 HTTP 逾時值

表 19-4 說明 ics.conf 檔案中套用於一般使用者的 Calendar Server HTTP 逾時參數。

表 19-4 ics.conf 中用於一般使用者的 HTTP 逾時值 (cshttpd 服務)

參數	說明
service.http.idletimeout	指定 cshttpd 服務在使閒置的 HTTP 連線逾時之前等待的秒數。 預設為 120 秒 (2 分鐘)。
service.http.resourcetimeout	指定 cshttpd 服務在使資源行事曆的 HTTP 階段作業逾時之前等待的秒數。 預設為 900 秒 (15 分鐘)。
service.http.sessiontimeout	指定 cshttpd 服務在使 HTTP 階段作業逾時之前等待的秒數。 預設為 1800 秒 (30 分鐘)。

GSE 佇列逾時值

以下 ics.conf 檔案參數指定在 Calendar Server 為進來的工作掃描群組排程引擎 (GSE) 佇列之前需要等待的時間 (以秒為單位)：

```
gse.belowthresholdtimeout = "3"
```

如果佇列中的工作多於所配置的最大執行緒數目，最後一個執行緒始終會再次掃描佇列。因此，僅當工作數目小於所配置執行緒的最大數目時，此設定才能生效。

預設為 "3"。增大此數目會減少伺服器掃描佇列的頻率並提昇整體效能。但是，如果由於事件量的增加而使佇列變得過大，可以減少時間，以允許更快處理佇列。這可能會導致降低整體效能，但事件將會更快更新。

使用更新檢視選項

對於 Calendar Express 一般使用者，[更新檢視] 選項透過瀏覽器快取記憶體中的行事曆資料更新檢視，從而提昇效能，而不需要使用 Calendar Server 資料庫中的更新資料來達此目的。

若要啓用 [更新檢視] 選項，必須將 `ics.conf` 檔案中的以下參數設定為 "yes"：

```
browser.cache.enable = "yes"
```

如果重設此參數，則必須停止再重新啓動 Calendar Server，使新值生效。

為站點配置 [更新檢視] 選項後，Calendar Express 會在所有行事曆檢視中的 [檢視] 標籤上顯示 [更新檢視]。

使用者按一下 [更新檢視] 時，Calendar Express 會在請求行事曆資料庫的更新資料之前，先檢查檢視中的行事曆資料是否已變更。如果資料尚未變更，Calendar Express 會使用瀏覽器快取記憶體中的資訊更新檢視。請避免對行事曆資料庫進行不必要的請求，尤其在行事曆的事件或工作數目很多時，這一點很有用。

如果某個事件或工作已變更，Calendar Express 會請求行事曆資料庫的更新資料來更新檢視。因此，使用者也可使用 [更新檢視] 來確保 Calendar Express 始終顯示最新的行事曆資料。

停用 Calendar Express 工具條重新繪製選項

當使用者按一下 [更新] 時，該工具條重新繪製選項會使 Calendar Express 檢視被重新繪製 (更新)。但是，由於 Calendar Server 透過執行工具條的 XML 及 XSLT 變換來更新檢視，有時此選項會導致效能問題。

若要停用工具條重新繪製選項，請設定 `ics.conf` 檔案中的以下參數為 "no"：

```
ui.toolbar.repainting.enable="no"
```

如果 `ui.toolbar.repainting.enable` 設定為 "no"，在任何檢視中按一下 [更新] 都會使 Calendar Express 使用者返回預設檢視。

設定 `ui.toolbar.repainting.enable` 為 "no" 可以提昇效能，因為 Calendar Express 不執行工具條的 XML 及 XSLT 變換。

如果瀏覽器快取記憶體選項 (`browser.cache.enable` 參數) 設定為 "yes"，則不使用工具條重新繪製選項。

用戶端瀏覽器中的 XSL 描繪

Calendar Server 透過將 XSLT 處理作業下載至一般使用者的瀏覽器來執行用戶端描繪，這樣也減少了必須由 Calendar Server 來完成的處理作業。Calendar Server 僅在瀏覽器能夠描繪 XSLT 處理作業時才下載 XSLT 處理作業。在目前發行版本中，此功能僅適用於 Internet Explorer 6.0。

測試顯示，用戶端描繪可將介面 (UI) 延伸性提昇 4 到 6 倍，這意味著 Calendar Server 可支援 4 到 6 倍之多的同步運作的一般使用者，而不會顯著降低 CPU 的效能。

ics.conf 檔案中的以下參數可控制用戶端描繪 (目前僅適用於 Internet Explorer 6.0 或更高版本)：

```
render.xslonclient.enable="yes"
```

依預設，此參數設定為 "yes"。若要關閉用戶端描繪，請將此參數設定為 "no"，並重新啟動 Calendar Server。

附錄

附錄 A 「目錄配置工作表」

附錄 B 「Calendar Server 配置工作表」

附錄 C 「高可用性 (HA) 配置工作表」

附錄 D 「Calendar Server 指令行公用程式參照」

附錄 E 「Calendar Server 配置參數」

目錄配置工作表

此工作表可協助您收集執行 `comm_dssetup.pl` 時要求您輸入的資訊。第一欄顯示無訊息模式選項及其預期的資訊。第二欄顯示互動式模式中的相同選項及預設答案。

右欄中提供一行，供您填寫要給出的答案。它適用於無訊息模式和互動式模式。對於無訊息模式，請將答案用作選項的值。對於互動式模式，請在提示處輸入您的值。

如需有關如何執行 `comm_dssetup.pl` 的範例和說明，請參閱第 2 章「配置您的 LDAP 目錄」中的執行 `comm_dssetup.pl`。

表 A-1 Directory Server 設定程序檔 (`comm_dssetup.pl`) 工作表

無訊息模式選項	互動式對話方塊和預設值
-i yes no	增加新的 Directory Server 索引 (yes/no)。 預設：yes 您的值：_____
-R yes no	立即重新索引 (yes/no)。 預設：yes 您的值：_____
-c Directory Server 根目錄	Directory Server 根目錄路徑名稱。 預設：/var/mps/serverroot 您的值：_____
-d Directory Server 實例	Directory Server 實例子目錄。 預設：無 您的值：_____
-r DC 根目錄字尾	DC 樹根目錄字尾。 預設：o=internet 您的值：_____

表 A-1 Directory Server 設定程序檔 (comm_dssetup.pl) 工作表

無訊息模式選項	互動式對話方塊和預設值
-u 使用者和群組基底字尾	使用者/群組根目錄字尾。 預設：o=usergroup 您的值：_____
-s yes no	更新模式 (yes/no)。 預設：yes 您的值：_____
-D 目錄管理者 DN	目錄管理者識別名稱 (DN)。 預設："cn=Directory Manager"。 您的值：_____
-w 目錄管理者 DN 密碼	目錄管理員 DN 密碼。 預設：無。 您的值：_____
-b yes no	使用此目錄儲存配置資料與使用者資料 (yes) 或僅儲存配置資料 (no)。 預設：yes 您的值：_____
-t 1 1.5 2	模式版本： <ul style="list-style-type: none">• 選項 1 — 模式 1• 選項 1.5 — 模式 2 相容模式• 選項 2 — 模式 2 原生模式 預設：1 您的值：_____
-m yes no	您要修改目錄伺服器嗎？ 預設：yes no — 列印程序檔，但不執行該程序檔。
-S PathtoSchemaFile	模式檔案所在目錄的路徑。 預設：./schema 您的值：_____

Calendar Server 配置工作表

準備執行 `csconfigurator.sh` 程式時，要使用四個工作表：

- [管理、使用者喜好設定和認證面板工作表](#)
- [電子郵件與電子郵件警示工作表](#)
- [運行時間配置工作表](#)
- [資料庫、日誌和暫存檔目錄工作表](#)

管理、使用者喜好設定和認證面板工作表

表 A-2 管理、使用者喜好設定和認證面板工作表

選項	說明
LDAP 伺服器主機名稱	用於使用者認證的 LDAP 目錄伺服器之主機名稱。 預設：目前主機。 您的值：_____
LDAP 伺服器連接埠	LDAP 伺服器偵聽的連接埠號。 預設：389。 您的值：_____
基底 DN	LDAP 目錄中用作搜尋起點的項目。 預設：o=host.com。 您的值：_____
目錄管理者 DN	可以在目錄伺服器模式中進行變更的使用者名稱。 預設：cn=Directory Manager。 您的值：_____
目錄管理者密碼	目錄管理者 DN 的密碼。 預設：無 您的值：_____
管理員使用者 ID	Calendar Server 管理員的使用者 ID。該使用者必須是上述 LDAP 目錄伺服器中的使用者。 預設：calmaster。 您的值：_____
管理員密碼	Calendar Server 管理員的密碼。 預設：無 您的值：_____

電子郵件與電子郵件警示工作表

表 A-3 電子郵件與電子郵件警示工作表

選項	說明
電子郵件警示	指定發生伺服器問題時，Calendar Server 是否應向 Calendar Server 管理員傳送電子郵件警示訊息。 預設：已啟用。 您的值：_____
管理員電子郵件位址	將接收電子郵件警示訊息的 Calendar Server 管理員之電子郵件位址。 預設：無。 您的值：_____
SMTP 主機名稱	應傳送電子郵件警示訊息的 SMTP 伺服器主機名稱。 預設：目前主機。 您的值：_____

運行時間配置工作表

表 A-4 運行時間配置工作表

選項	說明
服務連接埠	Calendar Server 偵聽以向使用者提供 Web (HTTP) 存取權的連接埠號。 預設：80。 您的值：_____
最大階段作業數	Calendar Server 階段作業的最大數目。 預設：5000。 您的值：_____
最大執行緒數	Calendar Server 執行緒的最大數目。 預設：20。 您的值：_____
伺服器程序數	Calendar Server 程序的最大數目。 預設：安裝 Calendar Server 的伺服器上的 CPU 數目。 您的值：_____

表 A-4 運行時間配置工作表

選項	說明
運行時間使用者 ID	執行 Calendar Server 時所用的 UNIX 使用者名稱。 預設：icsuser。 您的值：_____
運行時間群組 ID	執行 Calendar Server 時所用的 UNIX 群組。 預設：icsgroup。 您的值：_____
Calendar Server 啟動	安裝成功後啟動。 預設：已核取。 您的值：_____
	系統啟動時啟動。 預設：已核取。 您的值：_____

資料庫、日誌和暫存檔目錄工作表

表 A-5 資料庫、日誌和暫存檔目錄工作表

選項	說明
資料庫目錄	Calendar Server 應建立並儲存行事曆資料庫檔案的目錄。 預設：var/opt/SUNWics5/csdb 您的值：_____
日誌目錄	Calendar Server 寫入日誌檔的目錄。 預設：var/opt/SUNWics5/logs 您的值：_____
暫存檔目錄	Calendar Server 寫入暫存檔的目錄。 預設：var/opt/SUNWics5/tmp 您的值：_____

Calendar Server 配置工作表

本附錄包含以下工作表，可協助您追蹤執行 Calendar Server 配置程式所需的資訊，該配置程式在 [第 3 章「配置 Calendar Server」](#) 中有相關說明。

- [管理、使用者喜好設定和認證面板工作表](#)
- [電子郵件與電子郵件警示工作表](#)
- [運行時間配置工作表](#)
- [資料庫、日誌和暫存檔目錄工作表](#)

管理、使用者喜好設定和認證面板工作表

表 B-1 管理、使用者喜好設定和認證面板工作表

選項	說明
LDAP 伺服器主機名稱	用於使用者認證的 LDAP 目錄伺服器之主機名稱。 預設：目前主機。 您的值：_____
LDAP 伺服器連接埠	LDAP 伺服器偵聽的連接埠號。 預設：389。 您的值：_____
基底 DN	LDAP 目錄中用作搜尋起點的項目。 預設：o=host.com。 您的值：_____
目錄管理者 DN	可以在目錄伺服器模式中進行變更的使用者名稱。 預設：cn=Directory Manager。 您的值：_____
目錄管理者密碼	目錄管理者 DN 的密碼。 預設：無 您的值：_____
管理員使用者 ID	Calendar Server 管理員的使用者 ID。該使用者必須是上述 LDAP 目錄伺服器中的使用者。 預設：calmaster。 您的值：_____
管理員密碼	Calendar Server 管理員的密碼。 預設：無 您的值：_____

電子郵件與電子郵件警示工作表

表 B-2 電子郵件與電子郵件警示工作表

選項	說明
電子郵件警示	指定發生伺服器問題時，Calendar Server 是否應向 Calendar Server 管理員傳送電子郵件警示訊息。 預設：已啟用。 您的值：_____
管理員電子郵件位址	將接收電子郵件警示訊息的 Calendar Server 管理員之電子郵件位址。 預設：無。 您的值：_____
SMTP 主機名稱	應傳送電子郵件警示訊息的 SMTP 伺服器主機名稱。 預設：目前主機。 您的值：_____

運行時間配置工作表

表 B-3 運行時間配置工作表

選項	說明		
服務連接埠	Calendar Server 偵聽以向使用者提供 Web (HTTP) 存取權的連接埠號。 預設：80。 您的值：_____		
最大階段作業數	Calendar Server 階段作業的最大數目。 預設：5000。 您的值：_____		
最大執行緒數	Calendar Server 執行緒的最大數目。 預設：20。 您的值：_____		
伺服器程序數	Calendar Server 程序的最大數目。 預設：安裝 Calendar Server 的伺服器上的 CPU 數目。 您的值：_____		
運行時間使用者 ID	執行 Calendar Server 時所用的 UNIX 使用者名稱。 預設：icsuser。 您的值：_____		
運行時間群組 ID	執行 Calendar Server 時所用的 UNIX 群組。 預設：icsgroup。 您的值：_____		
Calendar Server 啟動	安裝成功後啟動。 預設：已核取。 您的值：_____		系統啟動時啟動。 預設：已核取。 您的值：_____
	系統啟動時啟動。 預設：已核取。 您的值：_____		

資料庫、日誌和暫存檔目錄工作表

表 B-4 資料庫、日誌和暫存檔目錄工作表

選項	說明
資料庫目錄	Calendar Server 應建立並儲存行事曆資料庫檔案的目錄。 預設：/var/opt/SUNWics5/csdb 您的值：_____
日誌目錄	Calendar Server 寫入日誌檔的目錄。 預設：/var/opt/SUNWics5/logs 您的值：_____
暫存檔目錄	Calendar Server 寫入暫存檔的目錄。 預設：/var/opt/SUNWics5/tmp 您的值：_____

資料庫、日誌和暫存檔目錄工作表

高可用性 (HA) 配置工作表

若要為 Sun Java™ System Calendar Server 規劃高可用性 (HA) 配置，請使用以下工作表：

- [Calendar Server HA 配置工作表](#)
- [Calendar Server 安裝工作表](#)
- [Calendar Server 配置工作表](#)

提示 如果您檢視的是這些工作表的 HTML 版本，並要列印這些工作表，請考量列印其 PDF 版本，以便更好地控制分頁。

Calendar Server HA 配置工作表

表 C-1 Calendar Server HA 配置工作表

元件	值與註釋
檔案系統裝載點	例如：/global/cal 您的值：_____
邏輯主機名稱	例如：cal-logical-host 您的值：_____
邏輯主機名稱 IP 位址	 您的值：_____
叢集中的節點	例如：cal-node-1 和 cal-node-2 您的值：_____
行事曆資源群組名稱	例如：cal-resource-group 您的值：_____
Calendar Server 儲存資源	例如：cal-resource-group-store 您的值：_____
Calendar Server 資源	例如：cal-resource 您的值：_____

Calendar Server 安裝工作表

表 C-2 列出您使用 Sun Java Enterprise System 安裝程式安裝 Calendar Server 時設定的值。

表 C-2 Calendar Server 安裝工作表

元件	說明與註釋
Calendar Server 安裝目錄	預設值：opt/ 例如：global/cal/opt/r 您的值：_____

Calendar Server 配置工作表

表 C-3 列出您執行 Calendar Server 配置程式 (csconfigurator.sh) 時設定的值。

表 C-3 Calendar Server 配置工作表

元件	說明與註釋
LDAP 伺服器主機名稱	例如：ldaphost.sesta.com 您的值：_____
LDAP 伺服器連接埠	LDAP 伺服器偵聽的連接埠號。 預設：389。 您的值：_____
目錄管理者 DN	可以在目錄伺服器模式中進行變更的使用者名稱。 預設：cn=Directory Manager。 您的值：_____
目錄管理者密碼	目錄管理者 DN 的密碼。 預設：無 您的值：_____

表 C-3 Calendar Server 配置工作表 (續)

元件	說明與註釋
管理員使用者 ID	Calendar Server 管理員的使用者 ID。該使用者必須是上述 LDAP 目錄伺服器中的使用者。 預設：calmaster。 您的值：_____
管理員密碼	Calendar Server 管理員的密碼。 預設：無 您的值：_____
電子郵件警示	指定發生伺服器問題時，Calendar Server 是否應向 Calendar Server 管理員傳送電子郵件警示訊息。 預設：已啟用。 您的值：_____
管理員電子郵件位址	將接收電子郵件警示訊息的 Calendar Server 管理員之電子郵件位址。 預設：無。 您的值：_____
SMTP 主機名稱	應傳送電子郵件警示訊息的 SMTP 伺服器主機名稱。 預設：目前主機。 您的值：_____
服務連接埠	Calendar Server 偵聽以向使用者提供 Web (HTTP) 存取權的連接埠號。 預設：80。 您的值：_____
最大階段作業數	Calendar Server 階段作業的最大數目。 預設：5000。 您的值：_____
最大執行緒數	Calendar Server 執行緒的最大數目。 預設：20。 您的值：_____
伺服器程序數	Calendar Server 程序的最大數目。 預設：安裝 Calendar Server 的伺服器上的 CPU 數目。 您的值：_____

表 C-3 Calendar Server 配置工作表 (續)

元件	說明與註釋
運行時間使用者 ID	預設值：icsuser 對於 HA 配置，請增加至叢集中所有節點上的 /etc/passwd。 您的值：_____
運行時間群組 ID	預設值：icsgroup 對於 HA 配置，請增加至叢集中所有節點上的 /etc/group。 您的值：_____
Calendar Server 啟動	安裝成功後啟動。 預設：已核取。 您的值：對於 HA 配置， 請勿 核取本選項。 系統啟動時啟動。 預設：已核取。 您的值：對於 HA 配置， 請勿 核取本選項。
資料庫目錄	預設：var/opt/SUNWics5/csdb 例如：/global/cal/var/opt/SUNWics5/csdb 您的值：_____
日誌目錄	預設：var/opt/SUNWics5/logs 例如：/global/cal/var/opt/SUNWics5/logs 您的值：_____
暫存檔目錄	預設：var/opt/SUNWics5/tmp 例如：/global/cal/var/opt/SUNWics5/tmp 您的值：_____

Calendar Server 指令行公用程式參照

Calendar Server 提供未包含在使用者管理公用程式 (即隨附於 Identity Server 的 `commadmin`) 中的一組指令行管理公用程式。

這些 Calendar Server 公用程式可從 `batch`、`shell` 和程序檔程式 (如 Perl) 啟動。在這些公用程式中，某些 (`csuser`、`csresource` 和 `csdomain`) 已由 `commadmin` 公用程式所取代，但其餘的仍在使用的，即使是在模式 2 環境中。對於模式 1，您必須繼續使用 `csuser`、`csresource` 和 `csdomain`，而不使用 `commadmin`。

如果需要，這些公用程式可使用 `ics.conf` 配置檔案的預設值。

這些指令行公用程式位於以下目錄中：

`cal_svr_base/opt/SUNWics5/cal/sbin`

本章提供以下資訊：

- 執行指令行公用程式
 - 指令行公用程式的語法
 - 指令行公用程式的使用規則
 - 程序檔中的回覆碼
- 指令行公用程式表格

`csattribute` | `csbackup` | `cscal` | `csclean` | `cscomponents` | `csdb`
`csdomain` | `csexport` | `csimport` | `csmonitor` | `csplugin` | `cspurge`
`csrename` | `csresource` | `csrestore` | `csschedule` | `csstart` | `csstats`
`csstop` | `csstored.pl` | `cstool` | `csuser` | `start-cal` | `stop-cal`

執行指令行公用程式

在 Solaris 作業系統上，以執行 Calendar Server 的使用者和群組身份或 root 身份登入時，執行指令行公用程式。這將在安裝期間指定；預設為 icsuser 和 icsgroup。

例如，如果您的 Calendar Server 基底目錄為 CALENDAR，若要執行 cscal 公用程式 list 指令，您需要在登入後執行以下動作：

```
cd CALENDAR/SUNWics5/cal/sbin
./cscal list
```

指令行公用程式的語法

Calendar Server 指令行公用程式使用以下語法：

```
utility [ -option [ value ] ] command [ target ]
```

其中：

utility 為公用程式的可執行名稱，如 cscal 或 csuser。

option 決定指令所執行的動作。選項為小寫且前面帶有連字符號 (-)，如 -d。括號 ([]) 中的選項為選擇性的。如果指明，則可同時使用兩個或多個選項。

value 進一步限定 *option* 所指定的動作，如與 -d 選項一起使用的說明。括號 ([]) 中的值為選擇性的。包含空格的值必須置於引號 (" ") 中。多個值必須置於引號 (" ") 中，且每個值必須以空格分隔，除非另有指示，如使用以分號分隔的清單。

command 為公用程式執行的動作，如 list 或 create。以垂直線 (|) 分隔的指令表示可同時使用任一指令 (而不是同時使用這兩個指令)。

target 為指令在其上生效的物件，如行事曆 ID 或使用者 ID。

指令行公用程式的使用規則

以下規則為指令行公用程式的一般使用指南：

- 如果您僅指定公用程式的名稱，它則列出所有指令、選項以及數個範例。
- 如果您未指定必需的密碼，公用程式則提示您指定密碼。
- `-v` (冗長) 和 `-q` (無訊息) 選項可用於每個公用程式。
- 如果是危險指令 (即可能會導致資料遺失的指令)，則公用程式會在執行該指令之前提示您進行確認。危險指令的範例為 `cscal` (可以刪除行事曆) 和 `csuser` (可以刪除使用者)。但是，`-q` (無訊息) 選項會停用確認提示。
- `version` 指令可用於每個公用程式。

程序檔中的回覆碼

如果您從程序檔執行指令行公用程式，則在公用程式成功執行時，回覆碼為「0」；失敗時為「-1」。

指令行公用程式表格

表 D-1 說明 Calendar Server 指令行公用程式。

表 D-1 Calendar Server 指令行公用程式摘要

公用程式	說明
<code>csattribute</code>	管理行事曆使用者或資源的 LDAP 屬性。
<code>csbackup</code>	備份個別行事曆、使用者以及行事曆資料庫。
<code>cscal</code>	管理行事曆及其特性。
<code>csclean</code>	移除其狀態屬性 (<code>inetUserStatus</code>) 已被 Identity Server 的 <code>commadmin</code> 公用程式標記為「已刪除」的 Calendar Server 使用者的使用者行事曆和資源行事曆。
<code>cscomponents</code>	管理行事曆元件：事件和工作 (待辦事項)。
<code>csdb</code>	管理行事曆資料庫。
<code>csdomain</code>	管理 LDAP 目錄中託管 (虛擬) 網域的 Calendar Server 屬性。
<code>csexport</code>	以 iCalendar (.ics) 或 XML (.xml) 格式匯出行事曆。
<code>csimport</code>	以 iCalendar (.ics) 或 XML (.xml) 格式匯入行事曆。

表 D-1 Calendar Server 命令行公用程式摘要 (續)

公用程式	說明
csmonitor	監視 LDAP 連線、日誌檔以及行事曆資料庫的可用磁碟空間。
csplugin	檢視、啟用或停用已配置的 Calendar Server API (CSAPI) Plug-in。
cspurge	允許手動清除刪除日誌資料庫 (ics50deletelog.db) 中的項目。
csrename	允許重新命名使用者 ID。導致整個資料庫被重寫。
csresource	管理行事曆資源，如會議室和設備。
csrestore	復原個別行事曆、使用者以及行事曆資料庫。
csschedule	管理群組排程引擎 (GSE) 佇列中的排程項目。
csstart	啟動 Calendar Server 程序。
csstats	顯示 Calendar Server 中的計數器。
csstop	停止 Calendar Server 程序。
csstored.pl	執行行事曆資料庫和日誌檔的歸檔作業。
cstool	Ping 執行中的 Calendar Server 實例。
csuser	管理行事曆使用者。
start-cal	啟動所有 Calendar Server 程序。
stop-cal	停止所有 Calendar Server 程序。

csattribute

`csattribute` 公用程式管理 Calendar Server 使用者或資源 LDAP 項目屬性。指令包括：

- `add`，將 LDAP 屬性和值增加至指定目標 (使用者或資源物件)。
- `list`，列出目標物件的屬性。
- `delete`，從目標中刪除屬性。

注意 如果您的站點使用的是 LDAP CLD Plug-in，請勿在嘗試指定新的後端主機伺服器時使用 `csattribute` 來變更 `icsDWPHost` 屬性。修改 `icsDWPHost` 不會在新的後端主機上建立新的行事曆。如需更多資訊，請參閱第 9 章「配置行事曆查找資料庫 Plug-in」。

需求

- Calendar Server 可以處於執行中或停止狀態。
- 在 Solaris 作業系統上，您必須以執行 Calendar Server 的使用者和群組身份（在安裝期間指定，如 `icsuser` 和 `icsgroup`），或者以 `root` 身份登入。

語法

```
csattribute [-q|-v] -a attribute =value [-t resource | user]
[-d domain] add target

csattribute [-q|-v] -a attribute [=value] [-t resource | user]
[-d domain] delete target

csattribute [-q | -v] [-t resource | user] [-d domain] list target
```

表 D-2 說明 `csattribute` 可以使用的指令。

表 D-2 `csattribute` 公用程式指令

指令	說明
<code>add <i>target</i></code>	將 LDAP 屬性和值增加至指定目標（使用者或資源物件）。
<code>list <i>target</i></code>	列出目標物件的屬性。
<code>delete <i>target</i></code>	從目標中刪除屬性。
<code>version</code>	顯示公用程式的版本。

表 D-3 說明 csattribute 公用程式指令選項。

表 D-3 csattribute 公用程式指令選項

選項	說明
-v	在詳細模式下執行：顯示有關正在執行的指令之所有可用資訊。預設為關閉。
-q	在無訊息模式下執行： <ul style="list-style-type: none"> 如果作業成功，則不顯示任何資訊（如果發生錯誤，則會顯示錯誤資訊）。 不顯示危險指令的確認提示。 預設為關閉。
-a <i>attribute</i> = <i>value</i>	LDAP 屬性和值：
或	<ul style="list-style-type: none"> 使用 -a 選項時，<i>attribute</i> 是必需的。
-a <i>attribute</i> [= <i>value</i>]	<ul style="list-style-type: none"> 當 -a 選項與 add 指令一起使用時，<i>value</i> 是必需的；但是，當 -a 選項與 delete 和 list 指令一起使用時，<i>value</i> 則為選擇性的。
-t <i>user</i> <i>resource</i>	目標類型（使用者或資源物件）。預設為使用者。
[-d <i>domain</i>]	指定託管（虛擬）網域的名稱。預設使用 ics.conf 檔案中 service.defaultdomain 參數的值。

範例

- 範例 1 — 將包含 tchang 值的 icsCalendar LDAP 屬性增加至使用者 ID Tchang：

```
csattribute -a icsCalendar=tchang add Tchang
```
- 範例 2 — 從 Tchang 中刪除 LDAP 屬性 icsCalendar：

```
csattribute -a icsCalendar delete Tchang
```
- 範例 3 — 顯示 Tchang 的屬性：

```
csattribute list Tchang
```

csbackup

csbackup 公用程式可備份行事曆資料庫、指定的行事曆或使用者的預設行事曆。指令包括：

- `database`，備份行事曆資料庫。
- `calendar`，備份指定的行事曆。
- `defcal`，備份使用者的預設行事曆。
- `version`，顯示目前安裝之公用程式的版本號碼。

位於指定備份目錄中的 `caldb.conf` 版本檔案顯示已備份資料庫的版本號碼。

如需有關 `csrestore` 的資訊，請參閱第 314 頁的「[csrestore](#)」。

需求

- Calendar Server 可以處於執行中或停止狀態。
- 您必須在安裝了 Calendar Server 的機器上以本地方式執行此公用程式。
- 在 Solaris 作業系統上，您必須以執行 Calendar Server 的使用者和群組身份（在安裝期間指定，如 `icsuser` 和 `icsgroup`），或者以 `root` 身份登入。

語法

```
csbackup [-q|-v] -f database target
```

```
csbackup [-q|-v] -c calid calendar target
```

```
csbackup [-q|-v] -a userid [-b basedn] defcal target
```

表 D-4 說明 csbackup 可以使用的指令。

表 D-4 csbackup 公用程式指令

指令	說明
<code>database target</code>	<p>將行事曆資料庫備份至指定的目標資料庫目錄。依預設，目標資料庫目錄為：</p> <pre>cal_svr_base/opt/SUNWics5/cal/sbin/target-directory</pre> <p>如果您僅指定目標資料庫目錄，請勿在目錄名稱前加斜線 (/)。例如：</p> <pre>csbackup database backupdir</pre> <p>注意：如果目標備份目錄已經存在且您未指定 <code>-f</code> 選項，則 csbackup 公用程式會失敗。例如，如果 <code>backupdir</code> 存在，則即使目錄為空，以下指令也會失敗：</p> <pre>csbackup database backupdir</pre> <p>因此，如果您指定已經存在的目標備份目錄，請在執行 csbackup 時加上 <code>-f</code> 選項。</p> <p>您也可以指定不存在的目標備份目錄，並讓 csbackup 為您建立目錄。</p>
<code>calendar calid target</code>	<p>將指定的行事曆 ID 備份至指定的目標輸出檔案。檔案的資料格式由副檔名決定，<code>.ics</code> 為 <code>text/calendar</code> 格式，<code>.xml</code> 為 <code>text/xml</code> 格式。</p>
<code>defcal userid target</code>	<p>將指定使用者 ID 的預設行事曆備份至指定的目標檔案。檔案的資料格式由副檔名決定，<code>.ics</code> 為 <code>text/calendar</code> 格式，<code>.xml</code> 為 <code>text/xml</code> 格式。</p>
<code>version</code>	<p>顯示公用程式的版本。</p>

表 D-5 說明 csbackup 公用程式指令選項。

表 D-5 csbackup 公用程式指令選項

選項	說明
<code>-v</code>	<p>在詳細模式下執行：顯示有關正在執行的指令之所有可用資訊。預設為關閉。</p>
<code>-q</code>	<p>在無訊息模式下執行：</p> <ul style="list-style-type: none"> • 如果作業成功，則不顯示任何資訊（如果發生錯誤，則會顯示錯誤資訊）。 • 不顯示危險指令的確認提示。 <p>預設為關閉。</p>
<code>-a userid</code>	<p>要備份的行事曆使用者的使用者 ID。此選項需要預設選項。無預設值。</p>

表 D-5 csbackup 公用程式指令選項 (續)

選項	說明
-b <i>basedn</i>	<p>要用於該使用者的基底 DN。預設使用 <code>ics.conf</code> 檔案中所定義 <code>local.ugldapbasedn</code> 設定的值。</p> <p>基底 DN (識別名稱) 是 LDAP 目錄中用作搜尋起點的項目。</p> <p>例如，如果您指定的基底 DN 為 <code>ou=people, o=sesta.com</code>，則由 Calendar Server 執行的所有 LDAP 搜尋作業將僅檢查 <code>o=sesta.com</code> 目錄樹中的子樹 <code>ou=people</code>。</p>
-c <i>calid</i>	<p>要備份的行事曆 ID。此選項需要與 <code>calendar</code> 指令一起使用。無預設值。</p> <p>如需更多資訊，請參閱第 191 頁的「建立行事曆唯一識別碼 (calid)」。</p>
-f	<p>強制所有要刪除的現有備份檔案。</p> <p>在目前發行版本中，如果備份目標目錄已存在，即使該目錄為空，您也必須加上 <code>-f</code> 選項。</p>
-l	<p>準備備份檔案，以與 Solstice™ Backup™ 或 Legato Networker™ 備份程序配合使用。如需更多資訊，請參閱第 15 章「備份與復原 Calendar Server 資料」。</p>

範例

- 將行事曆資料庫備份至名為 `backupdir` 的目錄：

```
csbackup database backupdir
```
- 將行事曆 ID 為 `tchang` 的行事曆以 `text/calendar` 格式備份至檔案 `tchang.ics`：

```
csbackup -c tchang calendar tchang.ics
```
- 將 `tchang` 的預設行事曆以 `text/xml` 格式備份至檔案 `tchang.xml`：

```
csbackup -a tchang defcal tchang.xml
```

cscal

cscal 公用程式管理行事曆及其特性。指令包括：

- create，建立行事曆
- delete，刪除行事曆
- disable，停用行事曆
- enable，啓用行事曆
- list，列出行事曆
- modify，修改行事曆特性及群組排程存取控制
- reset，將行事曆特性重設為預設設定
- version，顯示目前安裝之公用程式的版本號碼

需求

- 您必須在安裝了 Calendar Server 的機器上以本地方式執行此公用程式。
- Calendar Server 可以處於執行中或停止狀態。
- 在 Solaris 作業系統上，您必須以執行 Calendar Server 的使用者和群組身份（在安裝期間指定，如 icsuser 和 icsgroup），或者以 root 身份登入。

語法

```
cscal [-q|-v] [-a aces] [-c charset] [-d description] [-g categories]
      [-k yes|no] [-l langcode] [-m email] [-n name] [-o owner]
      [-y otherowners] create|modify calid
```

```
cscal [-q|-v] [-o owner] [-O] delete|reset calid
```

```
cscal [-q|-v] [-o owner] [-O] disable|list [calid]
```

```
cscal [-q|-v] [-k yes|no] [-o owner] [-O] enable [calid]
```

表 D-6 說明 cscal 公用程式可以使用的指令。

表 D-6 cscal 公用程式指令

指令	說明
create <i>calid</i>	<p>建立 <i>calid</i> 指定的行事曆。</p> <p>注意：如果您的站點使用的是 LDAP CLD Plug-in，特定使用者的所有行事曆必須常駐在同一後端伺服器上，如使用者的 icsDWPHost LDAP 屬性所指定。如果您嘗試在其他後端伺服器上建立該使用者的行事曆，Calendar Server 將傳回錯誤。</p>
delete <i>calid</i>	<p>刪除 <i>calid</i> 指定的行事曆。</p> <p>如果指定 -o <i>owner</i> 選項，則會刪除主要所有者為指定所有者的所有行事曆。</p>
enable [<i>calid</i>]	<p>啟用 <i>calid</i> 指定的行事曆。如果未指定 <i>calid</i>，則會啟用所有行事曆。</p> <p>如果指定 -o <i>owner</i> 選項，則會啟用主要所有者為指定所有者的所有行事曆。</p>
disable [<i>calid</i>]	<p>停用 <i>calid</i> 指定的行事曆。如果未指定 <i>calid</i>，則會停用所有行事曆。</p> <p>如果指定 -o <i>owner</i> 選項，則會停用主要所有者為指定所有者的所有行事曆。</p>
list [<i>calid</i>]	<p>列出 <i>calid</i> 所指定行事曆的特性。如果未指定 <i>calid</i>，則會列出所有行事曆的特性。</p> <p>如果指定 -o <i>owner</i> 選項，則會列出主要所有者為指定所有者的所有行事曆。</p>
modify <i>calid</i>	修改 <i>calid</i> 所指定行事曆的特性。
reset <i>calid</i>	將 <i>calid</i> 所指定行事曆的特性重設為預設配置設定。
version	顯示公用程式的版本。

表 D-7 說明 cscal 公用程式指令選項。

表 D-7 cscal 公用程式指令選項

選項	說明
-v	在詳細模式下執行：顯示有關正在執行的指令之所有可用資訊。預設為關閉。
-q	<p>在無訊息模式下執行：</p> <ul style="list-style-type: none"> • 如果作業成功，則不顯示任何資訊 (如果發生錯誤，則會顯示錯誤資訊)。 • 不顯示危險指令的確認提示。 <p>預設為關閉。</p>

表 D-7 cscal 公用程式指令選項 (續)

選項	說明
-a <i>[aces]</i>	所指定行事曆的存取控制項目 (ACE)。ACE 決定可以存取群組排程行事曆的人員，以及他們擁有的許可權類型，如建立、刪除、讀取和寫入權限。ACE 字串或存取控制清單 (ACL) 必須置於引號 (" ") 中。 預設為 <code>ics.conf</code> 檔案中的 <code>calstore.calendar.default.acl</code> 參數。 如需有關 ACE 格式的詳細資訊，請參閱第 190 頁的「行事曆管理簡介」。
-c <i>charset</i>	字元集。預設為無字元集。
-d <i>description</i>	說明 (有關行事曆目的的可檢視註釋)。預設為無說明。
-g <i>category</i>	類別。多個類別必須置於引號 (" ") 中，並以空格分隔。預設為無類別。
-k <i>yes no</i>	指定是否允許使用者行事曆的雙預定。例如， <code>yes</code> 表示行事曆可以為同一時段排程一個以上的事件。 如果忽略 <code>-k</code> 選項，則預設使用 <code>ics.conf</code> 檔案中 <code>user.allow.doublebook</code> 參數的值。但是，僅在建立行事曆時，才使用 <code>user.allow.doublebook</code> 參數。 建立行事曆之後，Calendar Server 將檢查行事曆特性 (<code>ics50calprops.db</code>) 以決定是否允許雙預定。如果您需要為行事曆變更行事曆特性以允許或不允許雙預定，請重新執行帶有 <code>-k</code> 選項的 <code>cscal</code> 。
-l <i>langcode</i>	語言代碼。預設為無語言代碼。
-m <i>email</i>	電子郵件位址。預設為無電子郵件。
-n <i>name</i>	名稱。預設為無名稱。
-o <i>owner</i>	主要所有者。預設設定為行事曆 ID (<code>calid</code>)，通常與使用者 ID 相同。
-O	指定主要所有者的所有行事曆。預設僅為已命名的行事曆。
-y <i>otherowners</i>	其他行事曆所有者。多位所有者必須置於引號 (" ") 中，並以空格分隔。預設為無其他所有者。

範例

- 使用預設存取控制設定 (由 `ics.conf` 檔案中的 `calstore.calendar.default.acl` 定義) 建立行事曆 ID 為 `tchang` 的行事曆，`TChang` 為主要所有者，顯示名稱為 `Public_Calendar`：

```
cscal -o TChang -n Public_Calendar create tchang
```
- 修改行事曆 `chang`，以便讓所有使用者都擁有讀取和寫入權限，該行事曆與類別 `sports` 關聯，並由 `jsmith` 共同所有：

```
cscal -a "@^a^rw^g" -g sports -y jsmith modify tchang
```

- 停用行事曆 ID 為 tchang 的行事曆 (不允許使用者透過使用者介面讀取、寫入或尋找該行事曆) :
`cscal disable tchang`
- 啟用行事曆 ID 為 tchang 的行事曆 (允許使用者透過使用者介面讀取或寫入該行事曆) , 但不允許雙預定 :
`cscal -k no enable tchang`
- 列出 tchang 的特性 :
`cscal list tchang`
- 列出 tchang 的所有特性 :
`cscal -v list tchang`
- 列出資料庫中的所有行事曆 :
`cscal list`
- 將行事曆 ID 為 tchang 的行事曆重設為預設配置設定 :
`cscal reset tchang`
- 從行事曆 ID 為 tchang 的行事曆中移除說明 :
`cscal -d "" modify tchang`
- 從行事曆 ID 為 tchang 的行事曆中移除所有類別 :
`cscal -g "" modify tchang`
- 從行事曆 ID 為 tchang 的行事曆中移除其他所有者 :
`cscal -y "" modify tchang`
- 從行事曆資料庫中刪除 tchang :
`cscal delete tchang`
- 從主要所有者為 Tchang 的行事曆資料庫中刪除所有行事曆 :
`cscal -o Tchang delete`

csclean

csclean 公用程式可移除其狀態屬性 (inetUserStatus) 已被 Identity Server 的 commadmin 公用程式標記為「已刪除」的 Calendar Server 使用者的使用者行事曆和資源行事曆。

刪除 Calendar Server 使用者包括以下步驟：

1. 執行 commadmin 公用程式的 user delete 指令，以將使用者或使用者的行事曆服務標記為「已刪除」。
2. 執行 csclean 公用程式，以從行事曆資料庫中移除使用者的對應行事曆，並將使用者的 inetUserStatus 屬性標記為「已移除」。
3. 執行 commadmin 公用程式的 domain purge 指令，以移除使用者的 LDAP 項目。

如需有關 commadmin 公用程式的資訊，請參閱「*Sun Java System Communications Services 6 2004Q2 User Management Utility Administration Guide*」。

Messaging Server 使用類似的公用程式 (msuserpurge) 從訊息儲存中移除使用者。如需有關 msuserpurge 公用程式的資訊，請參閱「*Sun Java System Messaging Server 6 2004Q2 Administration Reference*」。

需求

- Calendar Server 可以處於執行中或停止狀態。
- 您必須在安裝了 Calendar Server 的機器上以本地方式執行 csclean。
- 在 Solaris 作業系統上，您必須以執行 Calendar Server 的使用者和群組身份（在安裝期間指定，如 icsuser 和 icsgroup），或者以 root 身份登入。

語法

```
csclean [-q | -v] [-g graceperiod] clean domain
```

表 D-8 說明 csclean 公用程式指令選項。

表 D-8 csclean 公用程式指令選項

選項	說明
-q	<p>在無訊息模式下執行：</p> <ul style="list-style-type: none"> • 如果作業成功，則不顯示任何資訊 (如果發生錯誤，則會顯示錯誤資訊)。 • 不顯示危險指令的確認提示。 <p>預設為關閉。</p>
-v	<p>在詳細模式下執行：顯示有關正在執行的指令之所有可用資訊。預設為關閉。</p>
-g <i>graceperiod</i>	<p>指定為使用者刪除行事曆服務以後經過的天數。</p> <p>預設為 10 天。</p>
<i>domain</i>	<p>指定要在其中為所有使用者和資源移除行事曆的網域。</p> <p>星號 (*) 會在所有網域中為所有使用者和資源移除所有行事曆。</p>

範例

- 移除 `sesta.com` 中行事曆服務被刪除 5 天以上的所有使用者和資源的行事曆：

```
csclean -g 5 clean sesta.com
```
- 移除所有網域中行事曆服務被刪除 10 天以上的所有使用者和資源的行事曆：

```
csclean -g 10 clean "*" 
```

cscomponents

cscomponents 公用程式管理行事曆元件：事件和工作（待辦事項）。指令包括：

- `delete`，刪除行事曆中的事件和工作。
- `list`，列出行事曆中的事件和工作。
- `version`，顯示目前安裝之公用程式的版本號碼。

需求

- 您必須在安裝了 Calendar Server 的機器上以本地方式執行此公用程式。
- Calendar Server 可以處於執行中或停止狀態。
- 在 Solaris 作業系統上，您必須以執行 Calendar Server 的使用者和群組身份（在安裝期間指定，如 `icsuser` 和 `icsgroup`），或者以 `root` 身份登入。

語法

```
cscomponents [-v|-q] [-e endtime] [-s starttime] [-t event|task]
delete|list calid
```

表 D-9 說明 cscomponents 公用程式可以使用的指令。

表 D-9 cscomponents 公用程式指令

指令	說明
<code>delete <i>calid</i></code>	刪除包含指定行事曆 ID 的行事曆中的事件和工作。
<code>list <i>calid</i></code>	列出包含指定行事曆 ID 的行事曆中的事件和工作。
<code>version</code>	將公用程式的版本顯示在螢幕上。

表 D-10 說明 `cscomponents` 公用程式指令選項。

表 D-10 `cscomponents` 公用程式指令選項

選項	說明
<code>-v</code>	在詳細模式下執行：顯示有關正在執行的指令之所有可用資訊。預設為關閉。
<code>-q</code>	在無訊息模式下執行： <ul style="list-style-type: none"> 如果作業成功，則不顯示任何資訊（如果發生錯誤，則會顯示錯誤資訊）。 不顯示危險指令的確認提示。 預設為關閉。
<code>-e <i>endtime</i></code>	元件的結束時間。結束時間為 0 表示不限制結束時間。預設為 0。
<code>-s <i>starttime</i></code>	元件的起始時間。起始時間為 0 表示不限制起始時間。預設為 0。
<code>-t event task</code>	在其上執行動作之元件（事件或工作）的類型。預設為兩者。

範例

- 刪除行事曆 ID 為 `tchang` 的行事曆中的所有 2000 個事件：

```
cscomponents -s 20000101T000000Z -e 20001231T000000Z delete tchang
```
- 列出行事曆 ID 為 `tchang` 的行事曆中的所有事件和工作的詳細資訊：

```
cscomponents -v list tchang
```

csdb

csdb 公用程式管理行事曆資料庫 (行事曆、階段作業和統計資料)。指令包括：

- `create`，建立新資料庫。(如果伺服器啟動時資料庫不存在，Calendar Server 會自動建立一個。)
- `delete`，刪除現有的行事曆資料庫。資料庫在開啓時 (Calendar Server 在執行時) 無法被刪除。
- `list`，列出有關資料庫的資訊。
- `check`，檢查行事曆資料庫以確定是否發生損毀。
- `rebuild`，重建損毀的行事曆資料庫。
- `recover`，回復損毀的行事曆資料庫。
- `version`，顯示目前安裝之公用程式的版本號碼。

需求

- 您必須在安裝了 Calendar Server 的機器上以本地方式執行此公用程式。
- 必須停止 Calendar Server，然後才能執行 `create`、`delete` 或 `rebuild` 指令。
- 在 Solaris 作業系統上，您必須以執行 Calendar Server 的使用者和群組身份 (在安裝期間指定，如 `icsuser` 和 `icsgroup`)，或者以 `root` 身份登入。

語法

```
csdb [-q|-v] [-t caldb|sessdb|statdb] create|delete [dbdir]

csdb [-q|-v] [-t caldb|sessdb|statdb] list [dbdir]

csdb [-q|-v] [-f] [-t caldb|sessdb|statdb] recover [dbdir]

csdb check [dbdir]

csdb rebuild [-g] [dbdir [dstdir]]
```

表 D-11 說明 csdb 公用程式可以使用的指令。

表 D-11 csdb 公用程式指令

指令	說明
create [<i>dbdir</i>]	在指定的資料庫目錄中建立資料庫。如果未指定資料庫目錄，則使用目前目錄。如果伺服器啟動時資料庫不存在，Calendar Server 會自動建立一個。
delete [<i>dbdir</i>]	刪除指定資料庫目錄中的資料庫。如果未指定資料庫目錄，則使用目前目錄。資料庫在開啟時 (Calendar Server 在執行時) 無法被刪除。
list [<i>dbdir</i>]	列出有關指定資料庫目錄之資料庫的資訊。如果未指定資料庫目錄，則使用目前目錄。
recover [<i>dbdir</i>]	嘗試回復指定資料庫目錄中損毀的資料庫。如果未指定資料庫目錄，則使用目前目錄。
check [<i>dbdir</i>]	掃描指定資料庫目錄中的行事曆資料庫，以確定是否發生損毀，並在其輸出中報告結果。如果未指定資料庫目錄，則使用目前目錄。
rebuild [-g] [<i>dbdir</i> [<i>dstdir</i>]]	掃描指定資料庫目錄中的行事曆資料庫，以確定是否發生損毀，並產生重建的行事曆資料庫 (.db 檔案)。如果未指定資料庫目錄，則使用目前目錄。 除其他行事曆資料庫之外，-g 選項還可重建群組排程引擎 (GSE) 資料庫， <i>dstdir</i> 可指定選擇性的目標目錄。
version	顯示公用程式的版本。

表 D-12 說明 csdb 公用程式指令選項。

表 D-12 csdb 公用程式指令選項

選項	說明
-v	在詳細模式下執行：顯示有關正在執行的指令之所有可用資訊。預設為關閉。
-q	在無訊息模式下執行： <ul style="list-style-type: none"> 如果作業成功，則不顯示任何資訊 (如果發生錯誤，則會顯示錯誤資訊)。 不顯示危險指令的確認提示。 預設為關閉。
-f	強制回復行事曆資料庫。
-g	對於 rebuild 指令，除其他行事曆資料庫之外，還可重建群組排程引擎 (GSE) 資料庫。

表 D-12 csdb 公用程式指令選項 (續)

選項	說明
-t caldb sessdb statdb	指定目標資料庫： <ul style="list-style-type: none"> • caldb (行事曆) • sessdb (階段作業) • statdb (統計資料) 注意： 如果未指定 -t，csdb 將在所有資料庫上作業，但 check 和 rebuild 指令除外，它們僅在 caldb (行事曆) 上作業。

範例

- 在目前目錄中建立新的、未移入的資料庫：

```
csdb -t caldb create
```
- 刪除目前目錄中的資料庫：

```
csdb -t caldb delete
```
- 列出有關目前目錄中之行事曆資料庫的資訊：

```
csdb -v -t caldb list
```
- 嘗試回復目前目錄中所有損毀的資料庫：

```
csdb recover
```
- 列出有關目前目錄中之階段作業資料庫的資訊：

```
csdb -t sessdb list
```
- 嘗試回復目前目錄中損毀的統計資料庫：

```
csdb -t statdb recover
```

csdomain

csdomain 公用程式可管理 LDAP 目錄中託管 (虛擬) 網域的 Calendar Server 屬性。這些屬性是 icsCalendarDomain 物件類別的一部分。指令包括：

- create，在 LDAP 目錄中建立新的託管網域。
- add，在 LDAP 目錄中為特定託管網域新增 Calendar Server 屬性及其關聯值。
- delete，在 LDAP 目錄中為特定託管網域刪除某個 Calendar Server 屬性，或刪除整個託管網域。
- list，列出 LDAP 目錄中特定託管網域的 Calendar Server 屬性。

需求

- 您必須在託管 (虛擬) 網域模式中執行 csdomain。即，必須設定 ics.conf 檔案中的以下參數：
 - 必須將 service.virtualdomain.support 設定為 "yes"。
 - 必須將 local.schemaversion 設定為 LDAP 模式的版本 ("1" 或 "2")。
 - 如果 local.schemaversion = "1"，則必須將 service.dccroot 設定為 LDAP 目錄中 DC 樹的根目錄字尾。
 - 如果 local.schemaversion = "2"，則必須將 service.schema2root 設定為其下包含所有網域的根目錄字尾。
- 您必須在安裝了 Calendar Server 的機器上以本地方式執行 csdomain。
- Calendar Server 可以處於執行中或停止狀態。
- 在 Solaris 作業系統上，您必須以執行 Calendar Server 的使用者和群組身份 (在安裝期間指定，如 icsuser 和 icsgroup)，或者以 root 身份登入。

語法

```
csdomain [-q | -v] -n node create domain
```

```
csdomain [-q | -v] {-a attr[=value] | -f filename} add domain
```

```
csdomain [-q | -v] [-a attr | -f filename] delete domain
```

```
csdomain [-q | -v] list domain
```

表 D-13 說明 csdomain 公用程式可以使用的指令。

表 D-13 csdomain 公用程式指令

指令	說明
create	在 LDAP 目錄中建立新的託管網域。網域的所有 Calendar Server 使用者和資源均建立在目錄的此項目之下。
add	在 LDAP 目錄中為特定網域增加 Calendar Server 屬性及其關聯值。如果您使用 csdomain 增加或更新網域 LDAP 屬性，請重新啟動 Calendar Server 以使新值生效。
delete	在 LDAP 目錄中為特定託管網域刪除某個 Calendar Server 屬性，或刪除整個網域的所有 LDAP 項目。
list	顯示 LDAP 目錄中特定網域的 Calendar Server 屬性。
version	顯示公用程式的版本。

表 D-14 說明 csdomain 公用程式指令選項。

表 D-14 csdomain 公用程式指令選項

選項	說明
-v	在詳細模式下執行：顯示有關正在執行的指令之所有可用資訊。預設為關閉。
-q	在無訊息模式下執行： <ul style="list-style-type: none"> • 如果作業成功，則不顯示任何資訊（如果發生錯誤，則會顯示錯誤資訊）。 • 不顯示危險指令的確認提示。 預設為關閉。
-a <i>attr</i> [=value]	指定 LDAP 屬性的特性名稱及其選擇性值。 如需這些屬性和特性名稱的清單，請參閱「 LDAP 屬性和特性名稱 」。
-f <i>filename</i>	指定包含 Calendar Server LDAP 目錄的特性名稱及其關聯值的文字檔案。例如： <pre>createLowerCase="yes" filterPrivateEvents="no" fbIncludeDefCal="no" subIncludeDefCal="no" uiProxyUrl="https://proxyserver"</pre>
-n <i>node</i>	套用至 create 指令，如下所示： <ul style="list-style-type: none"> • 對於 LDAP 模式 1 — 指定在其下建立所有使用者和資源的節點。 例如：o=node2,o=node1,o=sesta • 對於 LDAP 模式 2 — 指定為該網域建立之節點的名稱。 例如：o=west.sesta.com 如果未指定節點，則使用網域名稱。
網域	對於 add、delete 和 list 指令，指定 LDAP 目錄中的現有網域。 對於 create 指令，指定將要在 LDAP 目錄中建立之新網域的唯一名稱。 例如：west.sesta.com

LDAP 屬性和特性名稱

以下表格說明適用於 csdomain 公用程式的 LDAP 屬性和特性名稱。這些屬性是 icsCalendarDomain 物件類別的一部分。增加或刪除值時，您必須使用特性名稱，而不是屬性名稱。

- [icsAllowRights](#) 屬性：csdomain 公用程式
- [icsExtendedDomainPrefs](#) 屬性：csdomain 公用程式
- 其他 LDAP 目錄屬性：csdomain 公用程式

如果您使用 csdomain 增加或更新網域 LDAP 屬性，請重新啓動 Calendar Server 以使新值生效。

icsAllowRights 屬性：csdomain 公用程式

表 D-15 說明您可以使用 csdomain 公用程式設定的 icsAllowRights 屬性和特性。該屬性為 32 位元的數字字串，字串中的每個位元均對應於特定使用者權限。(在目前發行版本中，某些位元不使用，並依預設被設定為零。)如果設定了對應於某特定權限的位元 (值 = 1)，則不允許該權限。如果未設定該位元 (值 = 0)，則允許該權限。

icsAllowRights 屬性中的每個特性均具有對應的 ics.conf 參數。如果未設定特性 (值 = 0) 或特性不存在 (service.virtualdomain.support = "no")，則 Calendar Server 將使用對應的 ics.conf 參數作為預設值。

icsAllowRights 的值是數字字串，而不是整數。若要透過程序設計將 icsAllowRights 用於逐位元作業，您必須先將其字串值轉換為整數。

表 D-15 icsAllowRights LDAP 目錄屬性和特性

位元	特性名稱	說明
0	allowCalendarCreation	如果設定 (位元 0 = 1)，則不允許建立行事曆。 對應的 ics.conf 參數為： service.wcap.allowcreatecalendars
1	allowCalendarDeletion	如果設定 (位元 1 = 1)，則不允許刪除行事曆。 對應的 ics.conf 參數為： service.wcap.allowdeletecalendars
2	allowPublicWritableCalendars	如果設定 (位元 2 = 1)，則不允許公用的可寫入行事曆。 對應的 ics.conf 參數為： service.wcap.allowpublicwriteablecalendars
3	n/a	在目前發行版本中不使用。

表 D-15 icsAllowRights LDAP 目錄屬性和特性 (續)

位元	特性名稱	說明
4	allowModifyUserPreferences	如果設定 (位元 4 = 1)，則不允許網域管理員使用 WCAP 指令取得或設定使用者喜好設定。 對應的 ics.conf 參數為： service.admin.calmaster.wcap.allowgetmodifyuserprefs
5	allowModifyPassword	如果設定 (位元 5 = 1)，則不允許使用者經由此伺服器變更密碼。 對應的 ics.conf 參數為： service.wcap.allowchangepassword
6,7	n/a	在目前發行版本中不使用。
8	allowUserDoubleBook	如果設定 (位元 8 = 1)，則不允許使用者行事曆的雙預定。 對應的 ics.conf 參數為： user.allow.doublebook
9	allowResourceDoubleBook	如果設定 (位元 9 = 1)，則不允許資源行事曆的雙預定。 對應的 ics.conf 參數為： resource.allow.doublebook
10	allowSetCn	如果設定 (位元 10 = 1)，則不允許使用者使用 WCAP 的 set_userprefs 指令設定一般名稱 (cn) 屬性。 對應的 ics.conf 參數為： service.wcap.allowsetprefs.cn
11	allowSetGivenName	如果設定 (位元 11 = 1)，則不允許使用者使用 WCAP 的 set_userprefs 指令設定 givenName 屬性。 對應的 ics.conf 參數為： service.wcap.allowsetprefs.givenname
12	allowSetGivenMail	如果設定 (位元 12 = 1)，則不允許使用者使用 WCAP 的 set_userprefs 指令設定 mail 屬性。 對應的 ics.conf 參數為： service.wcap.allowsetprefs.mail
13	allowSetPrefLang	如果設定 (位元 13 = 1)，則不允許使用者使用 WCAP 的 set_userprefs 指令設定 preferredLanguage 屬性。 對應的 ics.conf 參數為： service.wcap.allowsetprefs.preferredlanguage

表 D-15 icsAllowRights LDAP 目錄屬性和特性 (續)

位元	特性名稱	說明
14	allowSetSn	如果設定 (位元 14 = 1)，則不允許使用者使用 WCAP 的 set_userprefs 指令設定姓氏 (sn) 屬性。 對應的 ics.conf 參數為： service.wcap.allowsetprefs.sn
15		如果設定 (位元 15 = 1)，則不允許使用者使用 WCAP 的 set_userprefs 指令設定使用者的預設行事曆 ID (nswccalid)。 對應的 ics.conf 參數為： service.wcap.allowsetprefs.nswccalid
16-31	n/a	在目前發行版本中不使用。

icsExtendedDomainPrefs 屬性：csdomain 公用程式

表 D-16 說明您可以使用 csdomain 公用程式設定的 icsExtendedDomainPrefs 屬性和特性。每個特性均具有對應的 ics.conf 參數。如果未設定特性 (值 = 0) 或特性不存在 (service.virtualdomain.support = "no")，則 Calendar Server 將使用對應的 ics.conf 參數作為預設值。

表 D-16 icsExtendedDomainPrefs LDAP 目錄屬性

特性名稱	說明
allowProxyLogin	指定 "yes" 或 "no" 以表示是否允許代理登入。 對應的 ics.conf 參數為： service.http.allowadminproxy (預設 = "no")
calmasterAccessOverride	指定 "yes" 或 "no" 以表示 Calendar Server 管理員是否可以置換存取控制。 對應的 ics.conf 參數為： service.admin.calmaster.overrides.accesscontrol (預設 = "no")
calmasterCred	指定一個 ASCII 字串，該字串是被指定為 Calendar Server 網域管理員之使用者 ID 的密碼。 對應的 ics.conf 參數為： service.admin.calmaster.cred (無預設值)

表 D-16 icsExtendedDomainPrefs LDAP 目錄屬性 (續)

特性名稱	說明
calmasterUid	指定一個 ASCII 字串，該字串是被指定為 Calendar Server 網域管理員的使用者 ID。 對應的 ics.conf 參數為： service.admin.calmaster.userid (無預設值)
createLowercase	指定 "yes" 或 "no" 以表示在建立新行事曆或搜尋行事曆時，Calendar Server 是否應將行事曆 ID (calid) 轉換為小寫。 對應的 ics.conf 參數為： calstore.calendar.create.lowercase (預設 = "no")
domainAccess	指定網域的存取控制清單 (ACL)。如需有關 ACL 的資訊，請參閱第 47 頁的「存取控制清單 (ACL)」。 此 ACL 用於跨網域搜尋。如需更多資訊，請參閱第 119 頁的「交叉網域搜尋」。
fbIncludeDefCal	指定 "yes" 或 "no" 以表示使用者的預設行事曆是否包含在使用者的空閒/忙碌行事曆清單中。 對應的 ics.conf 參數為： calstore.freebusy.include.defaultcalendar (預設 = "yes")
filterPrivateEvents	指定 "yes" 或 "no" 以表示 Calendar Server 是否過濾 (識別) 私人與只有時間和日期 (機密) 的事件和工作。如果為 "no"，則 Calendar Server 將它們視為公開事件和工作。 對應的 ics.conf 參數為： calstore.filterprivateevents (預設 = "yes")
groupMaxSize	指定展開事件時 LDAP 群組中所允許的與會人員的最大數目。 對應的 ics.conf 參數為： calstore.group.attendee.maxsize (預設為 "0" — 完全展開群組)
language	指定網域的語言。 對應的 ics.conf 參數為： local.domain.language
resourceDefaultAcl	指定一個存取控制清單 (ACL)，該清單為建立資源行事曆時所使用的預設存取控制權限。 對應的 ics.conf 參數為： resource.default.acl (預設為 "@@o^a^r^g;@@o^c^wdeic^g;@^a^rsf^g")

表 D-16 icsExtendedDomainPrefs LDAP 目錄屬性 (續)

特性名稱	說明
setPublicRead	<p>指定使用者預設行事曆最初被設定為公開讀取 / 私人寫入 ("yes")，還是私人讀取 / 私人寫入 ("no")。</p> <p>對應的 ics.conf 參數為：</p> <p>service.wcap.login.calendar.publicread (預設 = "no")</p>
searchFilter	<p>指定搜尋過濾器以尋找使用者。</p> <p>對應的 ics.conf 參數為：</p> <p>local.userSearchFilter</p>
ssoCookieDomain	<p>指定瀏覽器應將 cookie 僅傳送至指定網域中的伺服器。值必須以句點 (.) 開頭。例如：".sesta.com"</p> <p>對應的 ics.conf 參數為：</p> <p>sso.cookieDomain (預設為目前網域)</p>
ssoUserDomain	<p>指定用作使用者 SSO 認證一部分的網域。</p> <p>對應的 ics.conf 參數為：</p> <p>sso.userDomain (無預設值)</p>
subIncludeDefCal	<p>指定 "yes" 或 "no" 以表示使用者的預設行事曆是否包含在使用者的訂閱行事曆清單中。</p> <p>對應的 ics.conf 參數為：</p> <p>calstore.subscribed.include.defaultcalendar (預設 = "yes")</p>
uiAllowAnyone	<p>指定 "yes" 或 "no" 以表示 Calendar Express 是否應顯示並使用「所有使用者」存取控制清單 (ACL)。</p> <p>對應的 ics.conf 參數為：</p> <p>ui.allow.anyone (預設 = "yes")</p>
uiAllowDomain	<p>指定 "yes" 或 "no" 以表示 Calendar Express 是否應顯示並使用此網域的存取控制清單 (ACL)。</p> <p>對應的 ics.conf 參數為：</p> <p>ui.allow.domain (預設 = "no")</p>
uiBaseUrl	<p>指定基底伺服器位址的 URL。例如："https://proxyserver"。</p> <p>對應的 ics.conf 參數為：</p> <p>ui.base.url (無預設值)</p>
uiConfigFile	<p>指定基於 xml 的選擇性配置檔案，該檔案可由 Calendar Server 在啟動時讀取，並允許使用者介面的某些部分被隱藏。</p> <p>對應的 ics.conf 參數為：</p> <p>ui.config.file (無預設值)</p>

表 D-16 icsExtendedDomainPrefs LDAP 目錄屬性 (續)

特性名稱	說明
uiProxyURL	<p>指定要在 HTML UI JavaScript 檔案中前置的代理伺服器位址的 URL。 例如："https://web_portal.sesta.com/"</p> <p>對應的 ics.conf 參數為： ui.proxyaddress.url (無預設值)</p>

其他 LDAP 目錄屬性：csdomain 公用程式

表 D-17 說明您可以使用 csdomain 公用程式設定的其他 LDAP 屬性和特性。

表 D-17 csdomain 公用程式的其他 LDAP 目錄屬性

LDAP 屬性	特性名稱	說明
icsAllowedServiceAccess	allowedAccessProtocols	<p>指定是否允許存取 Calendar Server。如果設定為「http」，則拒絕存取。如果設定為其他任何值，則允許存取。</p> <p>僅在未設定 icsStatus 屬性時，Calendar Server 才使用此屬性。</p>
icsDefaultAccess	userDefaultAcl	<p>為新建立的使用者行事曆指定 ACL。</p> <p>對應的 ics.conf 參數為： calstore.calendar.default.acl</p>
icsDomainNames	searchDomainNames	<p>指定在尋找行事曆或使用時此網域可以搜尋的外部網域。</p> <p>對應的 ics.conf 參數為：無</p>
icsDWPBackEndHosts		<p>指定未明確提供主機名稱時，使用者的預設後端主機 (DNS 名稱)。此屬性在 Calendar Server 處於 LDAP CLD 模式時使用。</p>

表 D-17 csdomain 公用程式的其他 LDAP 目錄屬性 (續)

LDAP 屬性	特性名稱	說明
icsStatus	statusCalendarDomain	<p>指定 Calendar Server 的狀態：</p> <ul style="list-style-type: none"> • active — Calendar Server 可以存取。 • inactive — Calendar Server 不可以存取。行事曆保留在資料庫中，並且 Calendar Server LDAP 屬性保持不變。 • deleted — Calendar Server 不可以存取，因為人員被標記為已刪除。 • removed — 行事曆已從行事曆資料庫中被移除。 <p>如果設定 icsStatus，其值將置換 icsAllowedServiceAccess 屬性。</p> <p>如果未設定 icsStatus，Calendar Server 將使用 icsAllowedServiceAccess 屬性。</p>
icsTimezone	timezone	<p>指定匯入檔案時使用的時區 ID。例如，America/New_York 或 Asia/Tokyo。</p> <p>如需所支援時區的資訊，請參閱 timezones.ics 檔案。</p>

範例

- 使用名為 `west.sesta.com` 的 LDAP 模式 1 建立新的託管網域：

```
csdomain -v -n o=nodewest,o=sesta create west.sesta.com
```
- 使用名為 `east.sesta.com` 的 LDAP 模式 2 建立新的託管網域：

```
csdomain -v -n nodeeast create east.sesta.com
```
- 顯示名為 `west.sesta.com` 之託管網域的 Calendar Server LDAP 屬性清單：

```
csdomain -v list west.sesta.com
```
- 將名為 `west.sesta.com` 之託管網域的時區設定為 `America/New_York`：

```
csdomain -v -a icsTimezone=America/New_York add west.sesta.com
```

csexport

csexport 公用程式可將行事曆匯出至 iCalendar (.ics) 或 XML (.xml) 格式的檔案。指令包括：

- calendar，匯出指定的行事曆。
- version，顯示目前安裝之公用程式的版本號碼。

需求

- 您必須在安裝了 Calendar Server 的機器上以本地方式執行此公用程式。
- Calendar Server 可以處於執行中或停止狀態。
- 在 Solaris 作業系統上，您必須以執行 Calendar Server 的使用者和群組身份（在安裝期間指定，如 icsuser 和 icsgroup），或者以 root 身份登入。

語法

```
csexport [-v|-q] -c calid calendar outputfile
```

表 D-18 說明 csexport 公用程式可以使用的指令。

表 D-18 csexport 公用程式指令

指令	說明
calendar <i>outputfile</i>	將行事曆匯出至指定的輸出檔案。檔案的資料格式由指定檔案名稱的副檔名決定： <ul style="list-style-type: none"> • .ics 為 iCalendar (text/calendar) 格式 • .xml 為 XML (text/xml) 格式
version	顯示公用程式的版本。

表 D-19 說明 csexport 公用程式指令選項。

表 D-19 csexport 公用程式指令選項

選項	說明
-v	在詳細模式下執行：顯示有關正在執行的指令之所有可用資訊。預設為關閉。
-q	在無訊息模式下執行： <ul style="list-style-type: none"> • 如果作業成功，則不顯示任何資訊（如果發生錯誤，則會顯示錯誤資訊）。 • 不顯示危險指令的確認提示。 預設為關閉。
-c <i>calid</i>	要匯出的行事曆之行事曆 ID。此選項需要與 <code>calendar</code> 指令一起使用。無預設值。

範例

- 將行事曆 ID 為 `tchang` 的行事曆以 iCalendar (`text/calendar`) 格式匯出至名為 `tchang.ics` 的檔案：

```
csexport -c tchang calendar tchang.ics
```

- 將行事曆 ID 為 `tchang` 的行事曆以 XML (`text/xml`) 格式匯出至名為 `tchang.xml` 的檔案：

```
csexport -c tchang calendar tchang.xml
```

csimport

csimport 公用程式可從 csexport 公用程式儲存的 iCalendar (ics) 或 XML 格式的檔案匯入行事曆。指令包括：

- calendar，匯入指定的行事曆。
- version，顯示目前安裝之公用程式的版本號碼。

需求

- 您必須在安裝了 Calendar Server 的機器上以本地方式執行此公用程式。
- Calendar Server 可以處於執行中或停止狀態。
- 在 Solaris 作業系統上，您必須以執行 Calendar Server 的使用者和群組身份（在安裝期間指定，如 icsuser 和 icsgroup），或者以 root 身份登入。

語法

```
csimport [-v|-q] -c calid calendar inputfile
```

表 D-20 說明 csimport 公用程式可以使用的指令。

表 D-20 csimport 公用程式指令

指令	說明
calendar <i>inputfile</i>	從指定的輸入檔案匯入行事曆。檔案的資料格式由檔案名稱的副檔名決定： <ul style="list-style-type: none"> • .ics 為 iCalendar (text/calendar) 格式 • .xml 為 XML (text/xml) 格式
version	顯示公用程式的版本。

表 D-21 說明 csimport 公用程式指令選項。

表 D-21 csimport 公用程式指令選項

選項	說明
-v	在詳細模式下執行：顯示有關正在執行的指令之所有可用資訊。預設為關閉。
-q	在無訊息模式下執行： <ul style="list-style-type: none"> • 如果作業成功，則不顯示任何資訊（如果發生錯誤，則會顯示錯誤資訊）。 • 不顯示危險指令的確認提示。 預設為關閉。
-c <i>calid</i>	要匯入的行事曆之行事曆 ID。此選項需要與 <code>calendar</code> 指令一起使用。 如果指定的行事曆 ID 已經存在，則匯入的資料將併入目前行事曆。無預設值。 如需更多資訊，請參閱第 191 頁的「 建立行事曆唯一識別碼 (calid) 」。

範例

- 從檔案 `tchang.ics` 匯入行事曆 ID 為 `tchang` 的行事曆，並使用 iCalendar (`text/calendar` 檔案) 格式：

```
csimport -c tchang calendar tchang.ics
```
- 從檔案 `tchang.xml` 匯入行事曆 ID 為 `tchang` 的行事曆，並使用 XML (`text/xml` 檔案) 格式：

```
csimport -c tchang calendar tchang.xml
```

csmonitor

csmonitor 公用程式為執行以下監視功能的程序檔：

- 根據特定 ics.conf 參數檢查 LDAP 連線。
- 檢查異動日誌檔，如果存在多個檔案，csmonitor 會透過電子郵件傳送警告訊息。
- 檢查行事曆資料庫的可用磁碟空間。

語法

```
csmonitor [ -k | -c | -help]
```

表 D-22 說明 csmonitor 公用程式的指令。

表 D-22 csmonitor 公用程式指令選項

參數	說明
-k	停止 csmonitor。
-c	備份並清除 csmonitor 日誌。
-help	顯示 csmonitor 的用法。

表 D-23 csmonitor。

表 D-23 csmonitor 配置參數

參數	說明
service.monitor.continuous	<p>指定 csmonitor 是否應持續迴圈：</p> <p>"0" — 不持續迴圈。</p> <p>"1" — 持續迴圈。</p> <p>此選項需要較多的系統資源，但在除錯模式下十分有用。</p> <p>預設為 "0"。</p>
service.monitor.loopsdelay	<p>指定兩個監視迴圈之間的延遲 (以秒為單位)。預設為 "60"。</p>

表 D-23 csmonitor 配置參數 (續)

參數	說明
service.monitor.emailaddress.from	指定 csmonitor 傳送訊息的電子郵件位址。預設為無。
service.monitor.emailaddress.to	指定 csmonitor 應將訊息傳送到的電子郵件位址。預設為無。
service.monitor.csdb.logthreshold	指定被視為正常的最大磁碟佔用率的臨界值 (以總磁碟空間的百分比表示)。如果行事曆資料庫 (csdb 目錄) 所在磁碟的佔用率超出此值，csmonitor 將傳送警告電子郵件訊息。 預設為 "90"。
logfile.monitor.logname	指定 csmonitor 日誌檔名稱。 預設為 "csmonitor.log"。
logfile.monitor.maxlogfilesize	指定日誌檔的最大大小。如果日誌檔超出此大小，csmonitor 會將日誌儲存為 <code>csmonitor.log.timestamp</code> ，並重設日誌。 預設為 "2097152"。
service.monitor.dbglevel	指定除錯級別。此值越高，csmonitor 傳送的訊息就越精確、越詳細。 預設為 "0"。

csplugin

csplugin 可管理為您的 Calendar Server 安裝所配置的 CSAPI Plug-in。指令包括：

- `activate`，載入和啓動指定的 Plug-in。
- `deactivate`，關閉和停用指定的 Plug-in 類型和 Plug-in 名稱。(如需支援的 Plug-in 類型的說明，請參閱表 D-25 中的「-t」選項。)
- `list`，顯示所有支援的 Plug-in。
- `version`，顯示目前安裝之公用程式的版本號碼。

需求

- 必須在安裝了 Calendar Server 的本地機器上執行。
- Calendar Server 可以處於執行中或停止狀態。
- 在 Solaris 作業系統上，您必須以執行 Calendar Server 的使用者和群組身份 (在安裝期間指定，如 `icsuser` 和 `icsgroup`)，或者以 `root` 身份登入。

語法

```
csplugin [-q|-v] [-r] -t ac|attr|auth|locate|lookup|xlate  
activate|deactivate plugin  
  
csplugin [-q|-v] list
```

表 D-24 說明 csplugin 公用程式可以使用的指令。

表 D-24 csplugin 公用程式指令

指令	說明
activate -t <i>type name</i>	載入和啟用指定的 Plug-in 類型和 Plug-in 名稱。(如需支援的 Plug-in 類型的說明，請參閱表 D-25 中的「-t」選項。)
deactivate -t <i>type name</i>	關閉和停用指定的 Plug-in 類型和 Plug-in 名稱。(如需支援的 Plug-in 類型的說明，請參閱表 D-25 中的「-t」選項。)
list	列出所有支援的 Plug-in 類型、名稱和啟動狀態。(如需支援的 Plug-in 類型的說明，請參閱表 D-25 中的「-t」選項。)
version	顯示公用程式的版本。

表 D-25 說明 csplugin 公用程式指令選項。

表 D-25 csplugin 公用程式指令選項

選項	說明
-v	在詳細模式下執行：顯示有關正在執行的指令之所有可用資訊。預設為關閉。
-q	在無訊息模式下執行： <ul style="list-style-type: none"> • 如果作業成功，則不顯示任何資訊 (如果發生錯誤，則會顯示錯誤資訊)。 • 不顯示危險指令的確認提示。 預設為關閉。
-r	與 activate 指令一起使用時，可將 Plug-in 實體複製到 Calendar Server Plug-in 目錄。 與 deactivate 指令一起使用時，可從 Plug-in 目錄刪除 Plug-in。
-t <i>type</i>	指定 Plug-in 的以下支援的類型之一： <ul style="list-style-type: none"> • ac — 增加或置換預設群組排程存取控制機制。 • attr — 增加或置換儲存與擷取使用者屬性的機制。 • auth — 增加或置換登入認證機制。 • locate — 擷取指定的合格 URL 之行事曆 ID。 • lookup — 增加或置換預設行事曆查找機制。 • xlate — 增加或置換進來和外送資料的格式轉換。

範例

- 列出有關所有支援的 **Plug-in** 之詳細資訊，包括配置為與該伺服器實例配合使用的每個 **Plug-in** 的類型、名稱和啟動狀態：

```
cspugin -v list
```

- 載入並啟用名為 `mylookup` 的檔案之 `lookup` 類型 **Plug-in**：

```
cspugin activate -t lookup mylookup
```

- 停用名為 `mylookup` 的檔案之 `lookup` 類型 **Plug-in**，然後將其從 `plugin` 目錄刪除：

```
cspugin deactivate -t lookup mylookup -r
```

cspurge

`cspurge` 公用程式允許手動清除刪除日誌資料庫 (`ics50deletelog.db`) 中的項目。

需求

- 您必須在安裝了 **Calendar Server** 的機器上以本地方式執行此公用程式。
- **Calendar Server** 可以處於執行中或停止狀態。
- 在 **Solaris** 作業系統上，您必須以執行 **Calendar Server** 的使用者和群組身份（在安裝期間指定，如 `icsuser` 和 `icsgroup`），或者以 `root` 身份登入。

語法

```
cspurge [-q|-v] -e endtime -s starttime
```

表 D-26 說明 cspurge 公用程式指令選項。

表 D-26 cspurge 公用程式指令選項

選項	說明
-v	在詳細模式下執行：顯示有關正在執行的指令之所有可用資訊。預設為關閉。
-q	在無訊息模式下執行： <ul style="list-style-type: none"> • 如果作業成功，則不顯示任何資訊（如果發生錯誤，則會顯示錯誤資訊）。 • 不顯示危險指令的確認提示。 預設為關閉。
-e <i>endtime</i>	指定 GMT（亦稱為 UTC 或祖魯）格式的結束時間。此值最大為（小於）指定時間。 預設為 0，表示不限制結束時間。
-s <i>starttime</i>	指定 GMT（亦稱為 UTC 或祖魯）格式的起始時間。此值包含（大於或等於）指定時間。 預設為 0，表示不限制起始時間。

範例

- 清除刪除日誌中的所有項目：
`cspurge -v -e 0 -s 0`
- 清除 2003 年 7 月 1 日至 2003 年 7 月 31 日之間的所有項目：
`cspurge -v -e 20030731T235959Z -s 20030701T120000Z`
- 清除 2003 年 9 月 30 日之前的所有項目：
`cspurge -v -e 20031030T235959Z -s 0`

csrename

csrename 公用程式可讓您重新命名一位或多位行事曆使用者。此公用程式將重新命名行事曆使用者，如下所示：

- 行事曆資料庫檔案 — 重新命名行事曆資料庫檔案中的使用者 (使用者 ID)，然後將新的資料庫檔案寫入目標目錄。現有行事曆資料庫檔案不會被修改。
- LDAP 目錄伺服器 — 轉換 Calendar Server LDAP 屬性中的使用者 ID (即帶「ics」字首的屬性)。系統會適當地修改 LDAP 目錄伺服器。

csrename 公用程式位於以下目錄中：

`cal_svr_base/opt/SUNWics5/cal/sbin`

需求

執行 csrename 之前，您必須首先執行以下作業：

- 為您要轉換的使用者建立輸入對映檔案 (-m 選項)。
- 如有必要，佈建 LDAP 目錄伺服器中的所有新使用者。
- 停止 Calendar Server。

若要執行 csrename，必須以 icsuser 的身份 (或以配置期間指定的 Calendar Server 運行時間使用者 ID 的身份) 登入。如果您以超級使用者 (root) 的身份執行 csrename，則可能需要重設新資料庫檔案的權限。若要修改 LDAP 目錄伺服器屬性，還必須具有該目錄的管理權限。

如果您的 Calendar Server 安裝具有前端/後端伺服器配置，則必須在每台後端伺服器上執行 csrename。

語法

請使用以下語法來執行 csrename：

```
csrename [-t DestinationDB] [-c ConfigFile] [-e ErrorFile] -m MappingFile
rename [DB|LDAP]
```

下表列出了該公用程式的選項並對各選項進行了說明：

表 D-27 csrename 的選項

選項	說明
-t <i>DestinationDB</i>	指定 csrename 產生包含轉換的使用者名稱的新資料庫所在的目標目錄。預設為 MigratedDB。csrename 完成後，ics.conf 檔案中的 caldb.berkeleydb.homedir.path 參數必須指向目標資料庫。可以重設 caldb.berkeleydb.homedir.path 以指向目標資料庫目錄，也可以將目標資料庫檔案移至該參數所指定的目錄。
-c <i>ConfigFile</i> ics.conf	一個輸入參數，可指定 Calendar Server 配置檔案。預設為 ics.conf 檔案。csrename 使用配置檔案中的 caldb.berkeleydb.homedir.path 參數，以決定輸入行事曆資料庫的位置。行事曆資料庫的預設位置為 cal_svr_base/var/opt/SUNWics5/csdb。
-e <i>ErrorFile</i>	csrename 在其中寫入所有錯誤或無法解決的資料庫項目的檔案。預設為 MigrateError。
-m <i>MappingFile</i>	指定輸入對映檔案。預設為 MigrateMapping。輸入對映檔案是文字檔案，可將現有使用者 ID 對映至新使用者 ID。執行 csrename 之前，必須先建立對映檔案。每一行指定一個項目，新舊值之間用空格分隔。 例如： tchang tc897675 jsmith js963123 bkamdar bk548769 如果在稽核搜索結果時發現一個或多個要變更的名稱被忽略，您可以透過建立僅包含遺漏名稱的新對映檔案和重新執行 csrename 來修正該錯誤。
DB LDAP	指定要進行更新的資料庫： DB 僅轉換新行事曆資料庫中的使用者 ID (預設)。 LDAP 同時轉換新行事曆資料庫和 LDAP 目錄伺服器屬性中的使用者 ID。

範例

- 根據名為 DBMapFile 的對映檔案重新命名使用者，並在目標目錄中建立名為 newcalDB 的新行事曆資料庫：

csrename -t newcalDB -m DBMapFile rename DB
- 根據名為 NewNames 的對映檔案中的值重新命名使用者，在目標目錄中建立名為 NewDB 的新行事曆資料庫，並修改 LDAP 目錄伺服器中的 Calendar Server 屬性：

csrename -t NewDB -m NewNames rename LDAP

csresource

csresource 公用程式可管理 LDAP 伺服器 and Calendar Server 資料庫中儲存的資源 (如會議室或設備) 的行事曆。(csresource 公用程式僅可用於與資源關聯的行事曆，如果針對使用者的行事曆使用此公用程式，會傳回錯誤。) 指令包括：

- create，為指定的行事曆 ID (calid) 增加資源
- delete，移除一個資源或所有資源
- disable，停用一個資源或所有資源
- enable，啟用一個資源或所有資源
- list，顯示單一資源或所有資源的清單

需求

- 您必須在安裝了 Calendar Server 的機器上以本地方式執行此公用程式。
- Calendar Server 可以處於執行中或停止狀態。
- 在 Solaris 作業系統上，您必須以執行 Calendar Server 的使用者和群組身份 (在安裝期間指定，如 icsuser 和 icsgroup)，或者以 root 身份登入。

語法

```
csresource [-q|-v] [-a aces] [-b basedn] [-d domain] [-t description] [-k yes|no]
[-o owner] [-y otherowners] -m email -c calid create name
```

```
csresource [-q|-v] [-b basedn] [-d domain]
delete|disable|enable [name]
```

```
csresource [-q|-v] [-b basedn] [-d domain] [-h host] list [name]
```

表 D-28 說明 csresource 公用程式可以使用的指令。

表 D-28 csresource 公用程式指令

指令	說明
create name	為指定的行事曆 ID 建立新資源。
delete [name]	刪除一個資源，或在未指定資源 <i>name</i> 時刪除所有資源。
enable [name]	啟用一個資源，或在未指定資源 <i>name</i> 時啟用所有資源。
disable [name]	停用一個資源，或在未指定資源 <i>name</i> 時停用所有資源。
list [name]	顯示單一資源行事曆，或在未指定資源 <i>name</i> 時顯示所有資源行事曆。 如果包含 <code>-h host</code> 選項，則顯示該後端伺服器上指定名稱 (或所有資源行事曆) 的行事曆屬性。

注意 如果上述任一指令的 *name* 中包含空格，則必須將該 *name* 置於引號 (" ") 中。

表 D-29 說明 csresource 公用程式指令選項。

表 D-29 csresource 公用程式指令選項

選項	說明
-v	在詳細模式下執行：顯示有關正在執行的指令之所有可用資訊。預設為關閉。
-q	在無訊息模式下執行： <ul style="list-style-type: none"> 如果作業成功，則不顯示任何資訊 (如果發生錯誤，則會顯示錯誤資訊)。 不顯示危險指令的確認提示。 預設為關閉。
-a [aces]	所指定行事曆的存取控制項目 (ACE)。ACE 決定可以存取群組排程行事曆的人員，以及他們擁有的許可權類型，如建立、刪除、讀取和寫入權限。ACE 字串或存取控制清單 (ACL) 必須置於引號 ("") 中。 預設為 ics.conf 檔案中的 resource.default.acl 參數。 如需有關 ACE 格式的資訊，請參閱第 13 章「管理行事曆」。
-b [basedn]	用於指定資源的 LDAP 基底 DN (識別名稱)。預設使用 ics.conf 檔案中的 local.ugldapbasedn 參數的值。

表 D-29 csresource 公用程式指令選項 (續)

選項	說明
-c calid	icsCalendar 屬性。此選項需要與 create 指令一起使用。如需更多資訊，請參閱第 191 頁的「 建立行事曆唯一識別碼 (calid) 」。
-d domain	指定託管 (虛擬) 網域的名稱。預設使用 ics.conf 檔案中 service.defaultdomain 參數的值。
-t [description]	指定有關行事曆目的的可檢視註釋。預設為無說明。
-h host	指定資源行事曆所在之後端伺服器名稱。此選項僅適用於 list 指令。
-k yes no	<p>指定是否允許與資源 (如會議室) 關聯之行事曆的雙預定。例如，yes 表示資源行事曆可以為同一時段排程一個以上的事件。</p> <p>如果忽略 -k 選項，則預設使用 ics.conf 檔案中 resource.allow.doublebook 參數的值。但是，僅在建立行事曆時，才使用 resource.allow.doublebook 參數。</p> <p>建立行事曆之後，Calendar Server 將檢查行事曆特性 (ics50calprops.db) 以決定是否允許雙預定。如果您需要為行事曆變更行事曆特性以允許或不允許雙預定，請重新執行帶有 -k 選項的 csresource。</p>
-m email	指定資源的 LDAP mail 屬性 (主要電子郵件位址)。
-o owner	<p>主要所有者。</p> <p>預設使用 ics.conf 檔案中 service.admin.calmaster.userid 的值。</p>
-y otherowners	其他所有者。多位所有者必須置於引號 (") 中，並以空格分隔。預設為無其他所有者。
version [name]	顯示公用程式的版本。

範例

- 顯示所有資源行事曆及其 LDAP 屬性的清單：

```
csresource -v list
```
- 建立行事曆 ID (calid) 為 room100、可檢視名稱 (LDAP cn 屬性) 為 MeetingRoom100 的資源行事曆：

```
csresource -c room100 create MeetingRoom100
```
- 顯示可檢視名稱為 MeetingRoom100 之資源行事曆的 LDAP 屬性：

```
csresource -v list MeetingRoom100
```
- 停用可檢視名稱為 MeetingRoom100 的資源行事曆：

```
csresource disable MeetingRoom100
```

- 啓用可檢視名稱爲 MeetingRoom100 的資源行事曆，並允許雙預定：
csresource -k yes enable MeetingRoom100
- 刪除可檢視名稱爲 MeetingRoom100 的資源行事曆：
csresource delete MeetingRoom100
- 顯示後端伺服器 sesta 上可檢視名稱爲 MeetingRoom100 之資源行事曆的 LDAP 屬性：
csresource -v -h sesta list MeetingRoom100

csrestore

csrestore 公用程式可復原使用 csbackup 或 csexport 儲存的行事曆資料庫、指定的行事曆或使用者的預設行事曆。指令包括：

- database，復原行事曆資料庫。
- calendar，復原指定的行事曆。
- defcal，復原使用者的預設行事曆。
- version，顯示目前安裝之公用程式的版本號碼。

位於指定備份目錄中的 caldb.conf 版本檔案顯示已備份資料庫的版本號碼。

警告 Calendar Server 6.x csrestore 與 2.x 版本的 csrestore 不相容。請勿嘗試復原使用 Calendar Server 2.x csrestore 備份的資料，因為這可能會導致資料遺失。

需求

- 您必須在安裝了 Calendar Server 的機器上以本地方式執行此公用程式。
- 如果您要復原行事曆資料庫，則必須停止 Calendar Server。
- 在 Solaris 作業系統上，您必須以執行 Calendar Server 的使用者和群組身份（在安裝期間指定，如 icsuser 和 icsgroup），或者以 root 身份登入。

語法

```
csrestore [-v|-q] [-f] database inputdir

csrestore [-v|-q] -c calid calendar inputfile

csrestore [-v|-q] -a userid [-b basedn] defcal inputfile
```

表 D-30 說明 csrestore 公用程式可以使用的指令。

表 D-30 csrestore 公用程式指令

指令	說明
database <i>inputdir</i>	從包含備份行事曆資料庫的指定輸入目錄或輸入檔案復原行事曆資料庫。此作業會覆寫目前行事曆資料庫的所有先前內容。
calendar <i>inputfile</i>	從指定的輸入檔案復原指定的行事曆 ID。檔案的資料格式由檔案名稱的副檔名決定： <ul style="list-style-type: none"> .ics 為 iCalendar (text/calendar) 格式。 .xml 為 XML (text/xml) 格式。 如果指定的行事曆 ID 已經存在，則系統在復原行事曆的資料之前會將該資料清除。
defcal <i>inputfile</i>	從指定的輸入檔案復原指定使用者 ID 的預設行事曆。檔案的資料格式由檔案名稱的副檔名決定： <ul style="list-style-type: none"> .ics 為 iCalendar (text/calendar) 格式。 .xml 為 XML (text/xml) 格式。
version	顯示公用程式的版本。

表 D-31 說明 csrestore 公用程式指令選項。

表 D-31 csrestore 公用程式指令選項

選項	說明
-v	在詳細模式下執行：顯示有關正在執行的指令之所有可用資訊。預設為關閉。
-q	在無訊息模式下執行： <ul style="list-style-type: none"> • 如果作業成功，則不顯示任何資訊（如果發生錯誤，則會顯示錯誤資訊）。 • 不顯示危險指令的確認提示。 預設為關閉。
-a <i>userid</i>	要復原的使用者 ID。此選項需要預設選項。無預設值。
-b <i>basedn</i>	要用於指定使用者 ID 的 LDAP 基底 DN（識別名稱）。預設使用 ics.conf 檔案中所定義 local.ugldbasedn 設定的值。
-f	強制所有要刪除的現有資料庫檔案。
-c <i>calid</i>	要復原的行事曆 ID。此選項需要與 calendar 指令一起使用。無預設值。 如需更多資訊，請參閱第 191 頁的「 建立行事曆唯一識別碼 (calid) 」。

範例

- 復原目錄 backupdir 中先前使用 csbackup 儲存的行事曆資料庫：

```
csrestore database backupdir
```
- 從目錄 backupdir 中先前使用 csbackup 或 csexport 以 iCalendar (text/calendar 檔案) 格式儲存的 tchang.ics 檔案復原行事曆 ID 為 tchang 的行事曆：

```
csrestore -c tchang calendar backupdir/tchang.ics
```
- 從 backupdir 中先前使用 csbackup 儲存的行事曆資料庫復原 tchang：

```
csrestore -c tchang calendar backupdir
```
- 從目錄 backupdir 中先前使用 csbackup 或 csexport 以 iCalendar (text/calendar 檔案) 格式儲存的 TChang.ics 檔案復原 TChang 擁有的預設行事曆：

```
csrestore -a TChang defcal backupdir/TChang.ics
```

csschedule

csschedule 公用程式可管理群組排程引擎 (GSE) 佇列中儲存的排程項目。指令包括：

- `list`，顯示指定行事曆 ID 請求的 GSE 佇列中儲存的項目。
- `delete`，從指定行事曆 ID 請求的 GSE 佇列中移除項目。
- `version`，顯示目前安裝之公用程式的版本號碼。

需求

- 您必須在安裝了 Calendar Server 的機器上以本地方式執行此公用程式。
- 必須停止 Calendar Server。
- 在 Solaris 作業系統上，您必須以執行 Calendar Server 的使用者和群組身份（在安裝期間指定，如 `icsuser` 和 `icsgroup`），或者以 `root` 身份登入。

語法

```
csschedule [-q|-v] [-c count] [-e endtime] [-s starttime]
```

```
[-t scheduletime -o offset] [-u uid] list [calid]
```

```
csschedule [-q|-v] [-t scheduletime -o offset -u uid -n sequencenumber  
-r rid] list [calid]
```

```
csschedule [-q|-v] [-t scheduletime -o offset -u uid -n sequencenumber  
-r rid] delete [calid]
```

```
csschedule [-q|-v] [-s starttime] [-e endtime] delete [calid]
```

表 D-32 說明 csschedule 公用程式可以使用的指令。

表 D-32 csschedule 公用程式指令

指令	說明
list	顯示指定行事曆 ID 請求的 GSE 佇列中儲存的項目。
delete	從指定行事曆 ID 請求的 GSE 佇列中移除項目。
version	顯示公用程式的版本。

表 D-33 說明 csschedule 公用程式指令選項。

表 D-33 csschedule 公用程式指令選項

選項	說明
-v	在詳細模式下執行：顯示有關正在執行的指令之所有可用資訊。預設為關閉。
-q	在無訊息模式下執行： <ul style="list-style-type: none"> • 如果作業成功，則不顯示任何資訊（如果發生錯誤，則會顯示錯誤資訊）。 • 不顯示危險指令的確認提示。 預設為關閉。
-c <i>count</i>	要列出的 GSE 佇列項目的數目。例如，如果您要檢查佇列中的十個項目，則指定 10。
-e <i>endtime</i>	GSE 佇列中項目的結束時間，其中 0 表示不限制結束時間。預設為 0。
-n <i>sequencenumber</i>	佇列中事件或工作的序列號碼。
-o <i>offset</i>	排程時間的偏移。同時排程一個以上的項目時，偏移可唯一識別 GSE 佇列中的項目。
-r <i>rid</i>	事件或待辦事項的週期性 ID (RID)。RID 是以分號分隔的字串清單，可識別發生的每個週期性事件或待辦事項。
-s <i>starttime</i>	GSE 佇列中項目的起始時間，其中 0 表示不限制起始時間。預設為 0。
-t <i>scheduletime</i>	排程時間，例如：20001231T103045Z
-u <i>uid</i>	GSE 佇列中項目的唯一識別碼 (UID)。

範例

- 列出 GSE 佇列中儲存的所有項目的詳細資訊：

```
csschedule -v list
```
- 列出 GSE 佇列中儲存的前十個項目：

```
csschedule -c 10 list
```
- 列出 GSE 佇列中在 2000 年 12 月 31 日 10:30:45 至 11:30:45 之間排程的項目：

```
csschedule -s 20001231T103045Z -e 20001231T113045Z list
```
- 列出 GSE 佇列中在 10:30:45 排程的行事曆 tchang 的項目，該項目在 2000 年 12 月 31 日 10:30:45 的偏移為 2，唯一識別碼為 1111，週期性 ID 為 0 並且序列號碼為 0：

```
csschedule -v -t 20001231T103045Z -o 2 -u 1111 -r 0 -n 0 list tchang
```
- 刪除 GSE 佇列中 10:30:45 的行事曆 tchang 的項目，該項目的第一個偏移在 2000 年 12 月 31 日 10:30:45、唯一識別碼為 1111、週期性 ID 為 0 並且序列號碼為 0：

```
csschedule -v -t 20001231T103045Z -o 1 -u 1111 -r 0 -n 0 delete tchang
```
- 刪除 GSE 中在 2000 年 12 月 31 日 10:30:45 至 16:30:45 之間排程的項目：

```
csschedule -v -s 20001231T103045Z -e 20001231T163045Z delete
```
- 刪除 GSE 佇列中的所有項目：

```
csschedule -v delete
```

csstart

注意 Calendar Server 提供 csstart 和 csstop 公用程式的目的僅為提供與舊版本的相容性。

如果可能，請使用 start-cal 和 stop-cal 指令來啟動和停止 Calendar Server。如需更多資訊，請參閱第 167 頁的「[啟動和停止 Calendar Server](#)」。

csstart 公用程式可啟動 Calendar Server。指令包括：

- check，確定所有 Calendar Server 服務或指定的服務是否在執行。
- list，顯示所有 Calendar Server 服務或指定的服務。
- service，啟動所有 Calendar Server 服務或指定的服務。
- version，顯示目前安裝之公用程式的版本號碼。

需求

- 您必須在安裝了 Calendar Server 的機器上以本地方式執行此公用程式。
- 必須停止 Calendar Server。

語法

```
csstart [-q|-v] check|list [servicename]
```

```
csstart [-q|-v] [-f] service [servicename]
```

表 D-34 說明 csstart 公用程式可以使用的指令。

表 D-34 csstart 公用程式指令

指令	說明
check list [servicename]	<p>檢查指定的 Calendar Server 服務是否在執行，或檢查所有 Calendar Server 服務是否在執行 (如果未指定服務名稱)。</p> <p>或列出所有 Calendar Server 服務 (或指定的服務) 及其階段作業 ID。</p> <p><i>servicename</i> 可為以下之一：</p> <ul style="list-style-type: none"> • ens — 可由其他 Sun Java Enterprise System 伺服器共用的通用事件註冊和通知服務 • notify — Calendar Server 通知服務 • admin — Calendar Server 管理服務 (在每台伺服器機器上均是必需的) • dwp — Calendar Server 資料庫服務 (僅透過遠端資料庫配置啟動) • http — Calendar Server HTTP 服務
service [servicename]	<p>啟動指定的 Calendar Server 服務或其所有服務 (如果未指定服務名稱)。Calendar Server 服務應按以下次序啟動：</p> <ol style="list-style-type: none"> 1. ens — 可由其他 Sun Java Enterprise System 伺服器共用的通用事件註冊和通知服務 2. notify — Calendar Server 通知服務 3. admin — Calendar Server 管理服務 (在每台伺服器機器上均是必需的) 4. dwp — Calendar Server 資料庫服務 (僅透過遠端資料庫配置啟動) 5. http — Calendar Server HTTP 服務 <p>如需有關 Calendar Server 服務的更多資訊，請參閱以下小節：</p> <ul style="list-style-type: none"> • 「Calendar Server 存取控制」。 • 第 167 頁的「啟動和停止 Calendar Server」。 • 第 349 頁的「服務配置」。
version	顯示公用程式的版本。

表 D-35 說明 csstart 公用程式指令選項。

表 D-35 csstart 公用程式指令選項

選項	說明
-v	在詳細模式下執行：顯示有關正在執行的指令之所有可用資訊。預設為關閉。
-f	強制指定的 Calendar Server 服務 (如果未指定服務，則為所有目前執行的服務) 以： <ol style="list-style-type: none"> 1. 停止 (類似 kill -9 指令)。 2. 清除所有資料庫問題。 3. 啟動所有服務。 <p>注意：如果可能，請使用 stop-cal 和 start-cal 公用程式來停止和啟動 Calendar Server。</p>
-q	在無訊息模式下執行： <ul style="list-style-type: none"> • 如果作業成功，則不顯示任何資訊 (如果發生錯誤，則會顯示錯誤資訊)。 • 不顯示危險指令的確認提示。 <p>預設為關閉。</p>

範例

- 使用預設連接埠並以預設啟動次序啟動所有本機 Calendar Server 服務：

```
csstart service
```
- 啟動本機 Calendar Server HTTP 服務：

```
csstart service http
```
- 檢查所有本機 Calendar Server 服務是否均已啟動：

```
csstart check
```
- 列出已啟動的所有本機 Calendar Server 服務：

```
csstart list
```

csstats

csstats 公用程式可顯示 Calendar Server 統計資料。指令包括：

- list，列出有關所指定 Calendar Server 子系統的計數器統計資料。
- version，顯示目前安裝之公用程式的版本號碼。

如需有關計數器的更多資訊，請參閱第 374 頁的「計數器配置 (counter.conf) 檔案」。

需求

- 您必須在安裝了 Calendar Server 的機器上以本地方式執行此公用程式。
- Calendar Server 可以處於執行中或停止狀態。
- 在 Solaris 作業系統上，您必須以執行 Calendar Server 的使用者和群組身份（在安裝期間指定，如 icsuser 和 icsgroup），或者以 root 身份登入。

語法

```
csstats [-q|v] [-r registry] [-i iterations] [-s delay] list [subsystem]
```

表 D-36 說明 csstats 公用程式可以使用的指令。

表 D-36 csstats 公用程式指令

指令	說明
list [subsystem]	列出有關指定 Calendar Server 子系統的計數器統計資料。如果未指定子系統，則顯示有關可用子系統的基本資訊，包括： <ul style="list-style-type: none"> • alarm — 服務警示通知監視 • auth — 登入認證 • db — 行事曆資料庫 • disk — 磁碟使用率監視 • gse — 群組排程引擎 (GSE) • http — HTTP 傳輸 • response — 伺服器回應次數 • sess — 伺服器階段作業狀態 • wcap — Web 行事曆存取協定
Version	顯示公用程式的版本。

表 D-37 說明 csstats 公用程式指令選項。

表 D-37 csstats 公用程式指令選項

選項	說明
-v	在詳細模式下執行：顯示有關正在執行的指令之所有可用資訊。預設為關閉。
-q	在無訊息模式下執行： <ul style="list-style-type: none"> • 如果作業成功，則不顯示任何資訊（如果發生錯誤，則會顯示錯誤資訊）。 • 不顯示危險指令的確認提示。 預設為關閉。
-i <i>iterations</i>	重複統計資料查找的次數。預設為 1。
-r <i>registry</i>	儲存計數器統計資料的檔案之名稱和位置。預設為： /opt/SUNWics5/cal/lib/counter/counter
-s <i>delay</i>	顯示每個統計資料查找之前等待的時間（以秒為單位）。預設為 1 秒。

範例

- 顯示有關計數器和可用類型的基本資訊：

```
csstats list
```
- 列出有關 HTTP 服務子系統的計數器統計資料 (hpptstat)：

```
csstats list http
```
- 列出有關 WCAP 子系統的計數器統計資料 (wcapstat)，每 10 秒一次，共一小時 (3600 秒)：

```
csstats -i 3600 -s 10 list wcap
```

csstop

注意 Calendar Server 提供 csstop 和 csstart 公用程式的目的僅為提供與舊版本的相容性。

如果可能，請使用 start-cal 和 stop-cal 公用程式來啟動和停止 Calendar Server。如需更多資訊，請參閱第 167 頁的「[啟動和停止 Calendar Server](#)」。

csstop 公用程式可停止 Calendar Server。指令包括：

- service，停止 Calendar Server 的所有服務或指定的服務。
- version，顯示目前安裝之公用程式的版本號碼。

需求

- 您必須在安裝了 Calendar Server 的機器上以本地方式執行此公用程式。
- Calendar Server 必須處於執行中。

語法

```
csstop [-q|-v] check | list [servicename]
```

```
csstop [-q|-v] [-f] service [servicename]
```

表 D-38 說明 csstop 公用程式可以使用的指令。

表 D-38 csstop 公用程式指令

指令	說明
check list [servicename]	<p>檢查指定的 Calendar Server 服務是否在執行，或檢查所有服務是否在執行 (如果未指定服務名稱)。</p> <p>或列出所有 Calendar Server 服務或指定的服務及其階段作業 ID。servicename 可為以下之一：</p> <ul style="list-style-type: none"> ens — 可由其他 Sun Java Enterprise System 伺服器共用的通用事件註冊和通知服務。 notify — Calendar Server 通知服務。 admin — Calendar Server 管理服務 (admin 在每台伺服器機器上均是必需的)。 dwp — Calendar Server 資料庫服務 (僅透過遠端資料庫配置啟動)。 http — Calendar Server HTTP 服務。
service [servicename]	<p>停止指定的 Calendar Server 服務或其所有服務 (如果未指定服務名稱)。Calendar Server 服務應按以下次序啟動，並按相反次序停止：</p> <ol style="list-style-type: none"> 1. ens — 可由其他 Sun Java Enterprise System 伺服器共用的通用事件註冊和通知服務。 2. notify — Calendar Server 通知服務。 3. admin — Calendar Server 管理服務 (admin 在每台伺服器機器上均是必需的)。 4. dwp — Calendar Server 資料庫服務 (僅透過遠端資料庫配置啟動)。 5. http — Calendar Server HTTP 服務。 <p>如需有關 Calendar Server 服務的更多資訊，請參閱以下小節：</p> <ul style="list-style-type: none"> • 「Calendar Server 存取控制」。 • 第 167 頁的「啟動和停止 Calendar Server」。 • 第 349 頁的「服務配置」。
version	顯示公用程式的版本。

表 D-39 說明 csstop 公用程式指令選項。

表 D-39 csstop 公用程式指令選項

選項	說明
-v	在詳細模式下執行：顯示有關正在執行的指令之所有可用資訊。預設為關閉。
-q	在無訊息模式下執行： <ul style="list-style-type: none"> • 如果作業成功，則不顯示任何資訊（如果發生錯誤，則會顯示錯誤資訊）。 • 不顯示危險指令的確認提示。 預設為關閉。
-f	強制 Calendar Server 服務停止（如果先前的嘗試失敗，則類似 kill -9 指令）。 此選項僅能與 service 指令一起使用。

範例

- 停止所有的本機 Calendar Server 服務：
csstop service
- 停止本機 Calendar Server HTTP 服務：
csstop service http
- 檢查所有本機 Calendar Server 服務是否均已停止：
csstop check
- 列出已啟動的所有本機 Calendar Server 服務：
csstop list

csstored.pl

csstored.pl 公用程式為一種可執行行事曆資料庫和日誌檔的以下線上作業或「緊急」歸檔作業的 Perl 程序檔：

- 將資料庫檔案和目前日誌檔複製到備份歸檔目錄和「緊急」備份目錄。
- 將 Berkeley 資料庫 db_archive 公用程式傳回の日誌檔複製到備份歸檔目錄和「緊急」備份目錄。
- 移除 Berkeley 資料庫 db_archive 公用程式傳回的所有日誌檔，最後一個檔案除外。
- 在「緊急」備份目錄的資料庫檔案上執行 Berkeley 資料庫 db_verify。

如需有關 Berkeley 資料庫公用程式的文件，請參閱 Sleepycat 軟體網站：

<http://www.sleepycat.com/docs/utility/index.html>

需求

- 您必須在安裝了 Calendar Server 的機器上執行以下目錄中的程序檔：
`cal_svr_base/opt/SUNWics5/cal/sbin`
- 在 Solaris 作業系統上，您必須以執行 Calendar Server 的使用者和群組身份（在安裝期間指定，如 icsuser 和 icsgroup），或者以 root 身份登入。
- 必須停用 Calendar Server 的循環記錄：
`caldb.berkeleydb.circularlogging = "no"`

語法

```
perl csstored.pl
```

表 D-40 說明 ics.conf 檔案中由 csstored.pl 公用程式使用的參數：

表 D-40 ics.conf 檔案中由 csstored.pl 公用程式使用的參數

參數	說明
caldb.berkeleydb.homedir.path	指定儲存行事曆資料庫檔案的目錄路徑。 預設為 ".", 指定以下目錄： <i>cal_svr_base/var/opt/SUNWics5/csdb</i>
caldb.berkeleydb.archive.path	指定行事曆資料庫歸檔目錄的路徑。無預設值。 若要執行 csstored.pl, 請指定一個不同於行事曆資料庫目錄和「緊急」備份目錄的路徑。
caldb.berkeleydb.hotbackup.path	指定「緊急」備份目錄的路徑。無預設值。 若要執行 csstored.pl, 請指定一個不同於行事曆資料庫目錄和歸檔目錄的路徑。
caldb.berkeleydb.archive.enable	啟用 ("yes") 或停用 ("no") 行事曆資料庫的歸檔選項。 預設為 "no"。 若要執行 csstored.pl, 請將此參數設定為 "yes"。
caldb.berkeleydb.hotbackup.enable	啟用 ("yes") 或停用 ("no") 行事曆資料庫的「緊急」備份選項。 預設為 "no"。 若要執行 csstored.pl, 請將此參數設定為 "yes"。
caldb.berkeleydb.circularlogging	指定 ("yes" 或 "no") 同步化資料庫檢查點檔案的異動後, 是否移除這些檔案。 預設為 "yes"。 若要執行 csstored.pl, 請將此參數設定為 "no"。
caldb.berkeleydb.archive.interval	指定歸檔行事曆資料庫的間隔時間 (以秒為單位)。 預設為「120」秒。

cstool

cstool 公用程式可 ping 以下選項之一：

- HTTP 程序，cshttpd。
- 管理服務，csadmin。
- 事件通知服務 (ENS) 程序，enpd。
- 安裝了 Calendar Server 的伺服器。

cstool 公用程式還可顯示其版本號碼。

cstool 不能用於 ping 以下程序：

- 通知程序，csnotifyd。
- DWP 程序，csdwpd。

注意 若要更新配置，請使用 stop-cal，然後使用 start-cal 以停止然後重新啓動 Calendar Server。

請勿使用 cstool 更新配置。這可能會導致不可預料的負面結果。

如需更多資訊，請參閱第 167 頁的「啓動和停止 Calendar Server」和第 339 頁的「編輯 ics.conf 配置檔案」。

需求

- Calendar Server 必須處於執行中。
- 在 Solaris 作業系統上，您必須以執行 Calendar Server 的使用者和群組身份（在安裝期間指定，如 icsuser 和 icsgroup），或者以 root 身份登入。

語法

```
cstool [-q|-v] [-h host] [-p port] [-t timeout] ping [http|ens]
```

```
cstool [-q|-v] [-h host] version
```

表 D-41 說明 cstool 指令及其參數。

表 D-41 cstool 公用程式指令

指令	參數	說明
ping	[http admin ens] 未指定任一參數	Ping cshttpd 程序、csadmind 程序或 ENS 程序 (enpd) Ping 安裝了 Calendar Server 的伺服器。
version	無	顯示公用程式的版本。

表 D-42 說明 cstool 公用程式選項。

表 D-42 cstool 公用程式指令選項

選項	說明
-v	在詳細模式下執行：顯示有關正在執行的指令之所有可用資訊。預設為關閉。
-q	在無訊息模式下執行： <ul style="list-style-type: none"> 如果作業成功，則不顯示任何資訊 (如果發生錯誤，則會顯示錯誤資訊)。 不顯示危險指令的確認提示。 預設為關閉。
-h host	指定執行 Calendar Server 之機器的主機名稱。預設值在安裝時設定，且預設使用 ics.conf 檔案中 local.hostname 參數的值。如果您要存取在遠端機器上執行的 Calendar Server，請使用此選項。
-p port	使用指定服務的連接埠，如果未指定服務，則使用 ics.conf 檔案中所定義連接埠的預設值。
-t timeout	等待伺服器回應的時間 (以秒為單位)。預設為 120 秒。

範例

- Ping cshttpd 服務：

```
cstool ping http
```
- Ping 主機名稱為 sesta 之伺服器上的 ENS：

```
cstool -h sesta ping ens
```
- Ping 主機名稱為 calserver 的機器，以查看 Calendar Server cshttpd 服務是否在偵聽連接埠 80：

```
cstool -p 80 -h calserver -p 80 ping http
```

- 強制本機 Calendar Server 以更新服務的所有配置：
cstool refresh

csuser

csuser 公用程式可管理 LDAP 目錄伺服器和 Calendar Server 行事曆資料庫中儲存的行事曆使用者資訊。指令包括：

- check，檢查是否允許使用者使用行事曆功能。
- create，建立並允許使用者使用行事曆功能。

注意 此公用程式無法讓使用者獲得 Communications Express 要求的通訊錄。要使用通訊錄，須藉由 ldapmodify 手動完成。

- delete，刪除使用者。
- disable，禁止使用者登入 Calendar Server。
- enable，允許使用者登入 Calendar Server。
- list，列出使用者的行事曆屬性。
- reset，將使用者的行事曆屬性重設為預設設定。

如果您使用的是 Directory Server，則還可以使用 ldapsearch 和 ldapmodify 公用程式。如需有關這些公用程式的資訊，請參閱以下網站上的 Directory Server 文件：

http://docs.sun.com/coll/S1_DirectoryServer_52 和
http://docs.sun.com/coll/S1_DirectoryServer_52_zh_TW

需求

- Calendar Server 可以處於執行中或停止狀態。
- 您必須在安裝了 Calendar Server 的機器上以本地方式執行此公用程式。
- 儲存行事曆使用者資訊的 LDAP 伺服器必須處於執行中狀態。
- 在 Solaris 作業系統上，您必須以執行 Calendar Server 的使用者和群組身份（在安裝期間指定，如 icsuser 和 icsgroup），或者以 root 身份登入。

語法

```
csuser [-q|-v] [-a aces] [-b basedn] -m email [-d domain] -f filename
-g givenname [-k yes|no] [-l langcode] -s surname -y userpassword
create userid

csuser [-q|-v] [-b basedn] [-d domain] [-h host] list [userid] [-c calid]

csuser [-q|-v] [-b basedn] [-d domain]
[check|delete|disable|enable|reset] userid [-c calid]
```

表 D-43 說明 csuser 公用程式可以使用的指令。

表 D-43 csuser 公用程式指令

指令	說明
check <i>userid</i>	檢查是否允許指定的使用者 ID 使用行事曆功能。
create <i>userid</i>	建立指定的使用者 ID，並使該使用者登入 Calendar Server。
delete <i>userid</i>	刪除指定的使用者 ID。
disable <i>userid</i>	禁止指定的使用者 ID 使用行事曆功能。此公用程式將 http 定義為 icsAllowedServiceAccess 屬性的值。
enable <i>userid</i>	允許指定的使用者 ID 使用行事曆功能。在單一網域模式中使用 -c 選項。
list [<i>userid</i>]	列出指定使用者 ID 的行事曆屬性。如果未指定使用者 ID，則列出所有已啟用使用者的屬性。 如果包含 -h <i>server-name</i> 選項，則列出該後端伺服器上指定使用者 ID (或所有已啟用使用者) 的行事曆屬性。
reset <i>userid</i>	將使用者 ID 的所有行事曆屬性重設為它們的預設設定。 注意： 重設使用者 ID 的行事曆屬性之後，系統將從使用者的 LDAP 項目中移除所有行事曆屬性，包括 icsCalendarUser (物件類別)、icsSubscribed、icsCalendarOwned、icsCalendar 和 icsDWPHost (如果使用者處於 LDAP CLD 設定中)。Calendar Server 管理員將無法代表使用者建立行事曆。 Calendar Server 管理員對使用者發出 csuser 的 enable 指令時，這些屬性將在使用者的 LDAP 項目中被復原。
version	顯示公用程式的版本。

表 D-44 說明 csuser 公用程式指令選項。

表 D-44 csuser 公用程式指令選項

選項	說明
-v	在詳細模式下執行：顯示有關正在執行的指令之所有可用資訊。預設為關閉。
-q	在無訊息模式下執行： <ul style="list-style-type: none"> • 如果作業成功，則不顯示任何資訊 (如果發生錯誤，則會顯示錯誤資訊)。 • 不顯示危險指令的確認提示。 預設為關閉。
-b basedn	要用於所有 LDAP 使用者的基底 DN。預設使用 ics.conf 檔案中所定義 local.ugldapbasedn 設定的值。
-d domain	指定託管 (虛擬) 網域的名稱。預設使用 ics.conf 檔案中 service.defaultdomain 參數的值。
-a [aces]	所指定行事曆的存取控制項目 (ACE)。ACE 決定可以存取群組排程行事曆的人員，以及他們擁有的許可權類型，如建立、刪除、讀取和寫入權限。ACE 字串或存取控制清單 (ACL) 必須置於引號 (") 中。 預設為： "@@o^a^r^g;@@o^c^wdeic^g;@^a^sf^g;@^c^g;@^p^r^g" 如需有關 ACE 格式的詳細資訊，請參閱第 349 頁的「服務配置」。
-b [basedn]	所指定使用者 ID 的 LDAP 基底 DN (識別名稱)。 預設使用 ics.conf 檔案中 local.ugldapbasedn 參數的值。
-c [calid]	與指定使用者 ID 關聯之預設行事曆的行事曆 ID。預設為使用者 ID。此選項對 create 指令無效。此選項在託管網域模式中無效。 如需有關 calid 的更多資訊，請參閱第 191 頁的「建立行事曆唯一識別碼 (calid)」。
-f filename	檔案名稱，用於為需要密碼的選項 (-y 參數) 指定密碼。如果您要從程序檔執行 csuser，以使用附加的安全性，請在檔案名稱中指定密碼。
-g givenname	使用者的 LDAP 給定名稱 (名字)。此選項是必需的。無預設值。
-h host	指定使用者行事曆所在之後端伺服器的名稱。此選項僅適用於 list 指令。
-p port	LDAP 伺服器正在偵聽的連接埠號。預設使用 ics.conf 檔案中所定義 local.ugdapport 設定的值。
-k yes no	是否允許使用者行事曆的雙預定。如果是，則使用者的行事曆可以為同一時段排程一個以上的事件。 預設使用 ics.conf 檔案中所定義 user.allow.doublebook 設定的值。
-l [langcode]	語言代碼。預設為 ics.conf 中 local.sitelanguage 的值。

表 D-44 csuser 公用程式指令選項 (續)

選項	說明
-m email	指定使用者的 LDAP mail 屬性 (主要電子郵件位址)。
-s surname	使用者的 LDAP 姓氏 (姓)。此選項是必需的。無預設值。
-u adminDN	對儲存使用者認證資訊的 LDAP 伺服器擁有管理權限之人員的 LDAP 識別名稱 (DN) 由此 Calendar Server 存取。預設使用 ics.conf 檔案中所定義配置設定 local.enduseradminDN 的值。
-w password	LDAP 管理員 DN 的密碼由 -u 選項指定。預設使用 ics.conf 檔案中所定義配置設定 local.enduseradmincred 的值。如果您使用 -u 選項，則此選項是必需的。
-y userpassword	所需的行事曆使用者的密碼。無預設值。

範例

- 檢查是否允許行事曆使用者 jsmith 使用行事曆功能 (如果現有行事曆使用者可以存取此 Calendar Server 的行事曆資料)：

```
csuser check jsmith
```

- 建立一位 LDAP 使用者，其使用者 ID 為 jsmith，名字為 John，姓氏為 Smith，電子郵件位址為 jsmith@sesta.com，網域為 sesta.com：

```
csuser -g John -s Smith -y password -m jsmith@sesta.com create jsmith -d sesta.com
```

- 刪除行事曆使用者：jsmith

```
csuser delete jsmith
```

- 禁止行事曆使用者 jsmith 登入 Calendar Server：

```
csuser disable jsmith
```

注意

該指令可防止 jsmith 登入 Calendar Server 以存取行事曆資料，但不會從行事曆資料庫中刪除 jsmith 的資料。如果 jsmith 目前已登入 Calendar Server，則 jsmith 仍可存取行事曆資料，直至其登出。

- 允許 jsmith 使用行事曆功能 (讓現有行事曆使用者 jsmith 登入 Calendar Server)：

```
csuser enable jsmith
```

- 列出 jsmith 的所有行事曆屬性：
`csuser -v list jsmith`
- 列出以字串 user 為字首的所有行事曆使用者 ID：
`csuser -v list "user*"`
- 將 jsmith 的所有行事曆屬性重設為預設配置設定：
`csuser reset jsmith`
- 列出後端伺服器 sesta 上 TChang 的所有行事曆屬性：
`csuser -v -h sesta list TChang`

start-cal

start-cal 公用程式可按以下次序啟動 Calendar Server 服務：

- `enpd` — 事件通知服務 (ENS)
- `csnotifyd` — 通知服務
- `csadmind` — 管理服務
- `csdwpd` — 資料庫連線協定 (DWP) 服務，僅透過遠端 Calendar Server 資料庫配置啟動的分散式資料庫服務
- `cshttpd` — HTTP 服務

需求

- 您必須在安裝了 Calendar Server 的機器上以本地方式執行 `start-cal`。
- 在 Solaris 作業系統上，您必須以執行 Calendar Server 的使用者和群組身份（在安裝期間指定，如 `icsuser` 和 `icsgroup`），或者以 `root` 身份登入。

語法

```
start-cal
```

範例

```
./start-cal
```

如需更多資訊，請參閱第 167 頁的「[啟動和停止 Calendar Server](#)」。

stop-cal

stop-cal 公用程式可停止所有 Calendar Server 服務。

需求

- 您必須在安裝了 Calendar Server 的機器上以本地方式執行 stop-cal。
- 在 Solaris 作業系統上，您必須以執行 Calendar Server 的使用者和群組身份（在安裝期間指定，如 icsuser 和 icsgroup），或者以 root 身份登入。

語法

```
stop-cal
```

範例

```
./stop-cal
```

如需更多資訊，請參閱第 167 頁的「[啟動和停止 Calendar Server](#)」。

stop-cal

Calendar Server 配置參數

Sun Java™ Calendar Server 配置參數儲存在配置檔案 `ics.conf` 和 `counter.conf` 中。

本章提供以下資訊：

- [編輯 ics.conf 配置檔案](#)
- [配置參數 \(ics.conf\) 檔案](#)
- [計數器配置 \(counter.conf\) 檔案](#)
- [通知訊息](#)

編輯 ics.conf 配置檔案

Calendar Server 配置參數儲存在以下檔案中：

`cal_srv_base/etc/opt/SUNWics5/config/ics.conf`

`ics.conf` 檔案為 ASCII 文字檔案，每行定義一個參數及其關聯值。這些參數在 Calendar Server 安裝期間初始化。安裝之後，您可以使用文字編輯器編輯該檔案。

警告 僅能依 Sun 文件的說明或客戶支援代表的指導來修改 `ics.conf` 檔案中的參數之設定。

例如：Calendar Server 不啓用遠端管理。請勿變更 `service.admin.port` 參數，因為 Calendar Server 已將其設定為需要的值。否則，`csadmin` 程序可能無法正確執行。

若要編輯 ics.conf 檔案：

1. 以使用者身份登入，該身份具有對執行 Calendar Server 之系統的管理員權限。
2. 移至 ics.conf 檔案所在的 `cal_svr_base/etc/opt/SUNWics5/config` 目錄。
3. 使用文字編輯器 (如 Solaris 作業系統上的 vi) 編輯 ics.conf 檔案中的參數。參數的慣例包括：

- 所有參數必須僅為小寫。
- 參數及其關聯值必須以等號 (=) 分隔，等號的前後均允許包含空格或定位鍵。例如：

```
service.http.idletimeout = "120"
```

- 參數值必須置於雙引號 (") 中。如果參數允許多個值，則整個值字串必須置於雙引號中。例如：

```
calstore.calendar.owner.acl = "@o^a^rsf^g;@o^c^wdeic^g"
```

- 註釋行以驚嘆號 (!) 開頭。註釋行僅用於提供資訊且被 Calendar Server 忽略。

某些參數作為註釋發佈，以一個或兩個驚嘆號 (! 或 !!) 開頭。若要使用此類型的參數，您必須移除驚嘆號，提供一個值 (如果需要)，然後重新啟動 Calendar Server 以使參數生效。

例如，若要使用 `!!caldb.dwp.server.[hostname].ip`，您必須移除驚嘆號 (!!)，提供 `hostname` 的值，然後重新啟動 Calendar Server。

- 如果參數不在 ics.conf 檔案中，請將參數及其關聯值增加至該檔案。
 - 如果參數出現多次，則所列出的最後一個參數值將置換先前的值。
4. 變更 ics.conf 檔案中的參數後，停止然後重新啟動 Calendar Server 以使新的配置值生效。(如果您願意，也可以先停止 Calendar Server，然後再編輯 ics.conf 檔案。)

如需更多資訊，請參閱第 167 頁的「[啟動和停止 Calendar Server](#)」。

配置參數 (ics.conf) 檔案

ics.conf 檔案中的配置參數包括：

- 本機配置
- 行事曆儲存區配置
- 行事曆日誌資訊配置
- 服務配置
- SSL 配置
- 託管網域配置
- 警示通知配置
- 行事曆查找資料庫配置
- 單次登入 (SSO) 配置
 - 透過 Identity Server 配置 SSO
 - 透過通訊伺服器信任圈技術配置 SSO
- 群組排程引擎 (GSE) 配置
- 資料庫配置
- ENS 訊息的行事曆資料庫參數
- Calendar Server API 配置
- 事件通知伺服器 (ENS) 配置
- 使用者介面 (UI) 配置
- csmonitor 公用程式配置

本機配置

下表顯示本機配置參數以及每個參數的預設值和說明。

表 E-1 ics.conf 檔案中的本機配置參數

參數	預設值	說明
local.autoprovision	"yes"	啟用 ("yes") 或停用 ("no") Calendar Server 使用者的自動佈建。
local.authldapbasedn	" "	用於 LDAP 認證的基底 DN。如果未指定，則使用 local.ugldapbasedn。
local.authldapghost	"localhost"	用於 LDAP 認證的主機。如果未指定，則使用 local.ugldapghost。
local.authldapbindcred	" "	local.authldapbinddn 中指定的使用者連結憑證 (密碼)。
local.authldapbinddn	" "	用於連結 LDAP 認證主機以搜尋使用者 dn 的 DN。如果未指定或為 " "，則進行匿名連結。
local.authldapport	"389"	用於 LDAP 認證的連接埠。如果未指定，則使用 local.ugldapport。
local.authdapoolsize	"1"	為 LDAP 認證所維護的 LDAP 用戶端連線的最小數目。如果未指定，則使用 local.ugdappoolsize。
local.authdapmaxpool	"1024"	為 LDAP 認證所維護的 LDAP 用戶端連線的最大數目。如果未指定，則使用 local.ugdapmaxpool。
local.lookupldap.search.minwildcard size	"3"	指定與會人員查找搜尋中萬用字元搜尋的最小字串大小。零 (0) 表示始終進行萬用字元搜尋。
local.caldb.deadlock.autodetect	"no"	定期檢查 Berkeley 資料庫是否處於死結狀態，如果是，則指示資料庫重設。
local.enduseradmincred	" "	用於 LDAP 使用者喜好設定認證的連結憑證 (密碼)。
local.enduseradmindn	" "	用於連結 LDAP 使用者喜好設定主機 DN。必須指定該 DN。如果為 " " (未指定)，則假定為匿名連結。
local.hostname	" "	安裝 Calendar Server 之機器的主機名稱。
local.installdir	" "	安裝 Calendar Server 的目錄路徑位置。預設為 <code>cal_svr_base/opt/SUNWics5/cal</code> 。

表 E-1 ics.conf 檔案中的本機配置參數 (續)

參數	預設值	說明
local.instancedir	"/"	安裝此 Calendar Server 實例之程式和資料的目錄路徑位置。預設為 <i>cal_svr_base/opt/SUNWics5/cal/sbin</i> 。
local.plugin.dir.path	"/"	安裝此 Calendar Server 實例之 CSAPI Plug-in 的目錄路徑位置。
local.rfc822header.allow8bit	"n"	允許 (y) 或不允許 (n) 在該伺服器傳送的電子郵件訊息中使用 8 位元標頭。
local.servergid	"icsgroup"	Calendar Server 檔案 (如計數器和日誌) 的群組 ID (GID)。
local.serveruid	"icsuser"	Calendar Server 檔案 (如計數器和日誌) 的使用者 ID (UID)。
local.sitelanguage	"en"	此 Calendar Server 實例的預設語言。
local.smtp.defaultdomain	"/"	用於查找與會人員之行事曆 ID (與電子郵件位址對應) 的預設網域名稱。例如, 如果此設定的值為 "sesta.com", 則 jsmith 解析為 jsmith@sesta.com。
local.supportedlanguages	"en"	此 Calendar Server 實例支援的使用者語言。
local.ugldapbasedn	"/"	LDAP 使用者喜好設定的基底 DN。必須指定此基底 DN, 且不能為空。
local.ugldaphost	"localhost"	儲存 LDAP 使用者喜好設定之機器的主機名稱。
local.instance.lockdir.path	<i>cal_svr_base/opt/SUNWics5/cal/lib/lock</i>	指定該伺服器實例之鎖定檔案的儲存位置。
local.instance.pidfile.path	<i>cal_svr_base/etc/opt/SUNWics5/config</i>	指定該伺服器實例之 PID 檔案的儲存位置。
local.instance.counter.path	<i>cal_svr_base/opt/SUNWics5/cal/lib/counter</i>	指定該伺服器實例之計數器檔案的儲存位置。
local.instance.use.tmpfs	"false"	如果為 "true", 則根據 <i>service.http.sessiondir.path</i> 和 <i>service.admin.sessiondir.path</i> 的值覆蓋階段作業資料庫之基於記憶體之檔案系統 (tmpfs)。

表 E-1 ics.conf 檔案中的本機配置參數 (續)

參數	預設值	說明
local.ugldapicsextendeduserprefs	"ceColorSet, ceFontFace, ceFontSizeDelta, ceDateOrder, ceDateSeparator, ceClock, ceDayHead, ceDayTail, ceInterval, ceToolText, ceToolImage, ceDefaultAlarmStart, ceSingleCalendarTZID, ceAllCalendarTZIDs, ceDefaultAlarmEmail, ceNotifyEmail, ceNotifyEnable, ceDefaultView, ceExcludeSatSun, ceGroupInviteAll"	Calendar Server LDAP 模式延伸的值。
local.ugdapport	"389"	儲存 LDAP 使用者喜好設定之機器的連接埠號。
local.ugdappoolsize	"1"	為 LDAP 使用者喜好設定維護的 LDAP 用戶端連線的最小數目。
local.ugdapmaxpool	"1024"	為 LDAP 使用者喜好設定維護的 LDAP 用戶端連線的最大數目。
local.domain.language	"en"	網域的語言。

行事曆儲存區配置

下表顯示行事曆儲存區配置參數以及每個參數的預設值和說明。

表 E-2 ics.conf 檔案中的行事曆儲存區配置參數

參數	預設值	說明
calstore.anonymous.calid	"anonymous"	用於匿名登入的行事曆 ID (calid)。
user.allow.doublebook	"yes"	<p>決定建立行事曆時使用者行事曆是否可以為同一時段排程一個以上的事件：</p> <ul style="list-style-type: none"> "no" 不允許雙預定。 "yes" 允許雙預定。 <p>此參數僅在建立使用者行事曆時才使用。建立使用者行事曆之後，Calendar Server 將檢查行事曆特性 (ics50calprops.db) 以決定是否允許雙預定。</p> <p>如果您需要為使用者行事曆變更行事曆特性以允許或不允許雙預定，請使用帶有 -k 選項的 cscal。</p>
calstore.calendar.default.acl	"@@o^a^r^g;@o^c^wdeic^g;@^a^fs^g;@^c^g;@^p^r^g"	<p>指定使用者建立行事曆時所使用的預設存取控制權限。格式由以分號分隔的存取控制項目 (ACE) 引數字串的清單指定。</p> <p>如需有關 ACE 格式的詳細資訊，請參閱第 194 頁的「行事曆存取控制」。</p> <p>若要使用指令行公用程式為一個或多個行事曆指定存取控制項目，請參閱第 278 頁的「cscal」。</p>
calstore.calendar.owner.acl	"@@o^a^rsf^g;@o^c^wdeic^g"	<p>指定行事曆所有者的預設存取控制設定。</p> <p>注意：當使用者使用 Calendar Express 使用者介面中的 [私密性] 對話方塊指定存取權限時，它們將以相反的次序套用。例如，@@o^a^rsf^g;@o^c^wdeic^g 將套用為 @o^c^wdeic^g;@o^a^rsf^g。</p>
calstore.calendar.create.lowercase	"no"	指定在建立新行事曆或使用 LDAP CLD Plug-in 查找行事曆時，Calendar Server 是否應將行事曆 ID (calid) 轉換為小寫。

表 E-2 ics.conf 檔案中的行事曆儲存區配置參數 (續)

參數	預設值	說明
calstore.default.timezoneID	"America/ New_York"	在下列情況下匯入檔案時要使用的時區 ID： <ul style="list-style-type: none"> • 未提供時區 ID • 找不到行事曆時區 ID • 找不到使用者時區 ID 無效值會導致伺服器使用 GMT (格林威治標準時間) 時區。
calstore.filterprivateevents	"yes"	指定 Calendar Server 是否過濾 (識別) 私人與只有時間和日期 (機密) 的事件和工作。如果為 "no"，則 Calendar Server 將它們視為公開事件和工作。
calstore.freebusy.include.defaultcalendar	"yes"	指定使用者的預設行事曆是否包含在使用者的空閒/忙碌行事曆清單中。
calstore.freebusy.remove.defaultcalendar	"no"	指定是否可以從使用者的空閒/忙碌行事曆清單中移除使用者的預設行事曆。
calstore.group.attendee.maxsize	"0"	展開事件時 LDAP 群組中所允許的與會人員的最大數目。值 "0" 表示完全展開群組。
calstore.recurrence.bound	"60"	可由週期性擴充建立之事件的最大數目。
calstore.subscribed.include.defaultcalendar	"yes"	指定使用者的預設行事曆是否包含在使用者的訂閱行事曆清單中。
calstore.subscribed.remove.defaultcalendar	"no"	指定是否可以從使用者的訂閱行事曆清單中移除使用者的預設行事曆。
calstore.userlookup.maxsize	"200"	從使用者搜尋的 LDAP 查找傳回之結果的最大數目。值 "0" 表示無限制。
calstore.virtualdomain.mode	"n"	指定 Calendar Server 是否處於受限制的虛擬網域模式中 ("y" 或 "n")。
calstore.unqualifiedattendee.fmt1.type	"uid"	為事件的與會人員執行目錄查找時，指定 Calendar Server 如何處理字串，如 jdoe 或 jdoe:tv。值可為： <ul style="list-style-type: none"> • uid • cn • gid • res • mailto • cap

表 E-2 ics.conf 檔案中的行事曆儲存區配置參數 (續)

參數	預設值	說明
calstore.unqualifiedattendee.fmt2.type	"mailto"	為事件的與會人員執行目錄查找時，指定 Calendar Server 如何處理帶有 at 符號 (@) 的字串，如 jdoe@foo.com。值可為： <ul style="list-style-type: none"> • uid • cn • gid • res • mailto • cap
calstore.unqualifiedattendee.fmt3.type	"cn"	為事件的與會人員執行目錄查找時，指定 Calendar Server 如何處理帶有空格的字串，如 john doe。值可為： <ul style="list-style-type: none"> • uid • cn • gid • res • cap
store.partition.primary.path	."	儲存行事曆資訊之主磁碟分割區的位置。

行事曆日誌資訊配置

下表顯示行事曆日誌配置參數以及每個參數的預設值和說明。

表 E-3 ics.conf 檔案中的行事曆日誌配置參數

參數	預設值	說明
logfile.admin.logname	"admin.log"	用於記錄管理工具之日誌檔的名稱。
logfile.buffersize	"0"	日誌緩衝區的大小 (以位元組為單位)。
logfile.dwp.logname	"dwp.log"	用於記錄與資料庫連線協定相關的管理工具之日誌檔之名稱。
logfile.expirytime	"604800"	日誌檔過期之前的秒數。
logfile.flushinterval	"60"	清除日誌檔緩衝區的間隔秒數。
logfile.http.logname	"http.log"	cshttpd 服務之目前日誌檔的名稱。
logfile.http.access.logname	"httpd.access"	目前 http 存取日誌檔的名稱。
logfile.logdir	"logs"	日誌檔的目錄位置。
logfile.loglevel	"Notice"	決定伺服器將記錄的詳細資訊層級。每個日誌項目均被指定以下層級之一 (從最嚴重的開始) : CRITICAL、ALERT、ERROR、WARNING、NOTICE、INFORMATION 和 DEBUG。 如果您設定為 CRITICAL，Calendar Server 則記錄最少的詳細資訊。如果您想要伺服器記錄最多的詳細資訊，請指定 DEBUG。例如，如果設定為 WARNING，則僅記錄 CRITICAL、ERROR 和 WARNING 層級の日誌項目。
logfile.maxlogfiles	"10"	日誌目錄中日誌檔的最大數目。
logfile.maxlogfilesize	"2097152"	每個日誌檔的最大大小 (以位元組為單位)。
logfile.maxlogsize	"20971520"	用於儲存所有日誌檔的最大磁碟空間 (以位元組為單位)。
logfile.minfreediskspace	"5242880"	必須可用於記錄的最小可用磁碟空間 (以位元組為單位)。達到此值後，Calendar Server 將嘗試透過清除舊日誌檔來釋放磁碟空間。如果空間無法被釋放，記錄將暫停。
logfile.notify.logname	"notify.log"	csnotifyd 服務之日誌檔名稱。
logfile.rollovertime	"86400"	旋轉日誌檔之前的秒數。

服務配置

下表顯示服務配置參數以及每個參數的預設值和說明。

表 E-4 ics.conf 檔案中的服務配置參數

參數	預設值	說明
service.authcachesize	"10000"	Calendar Server 將維護的已認證使用者 ID (UID) 和密碼的最大數目。
service.authcachettl	"900"	快取使用者 UID 和密碼之前的秒數。
resource.allow.doublebook	"no"	決定建立行事曆時從屬於某一資源 (如會議室或視訊視頻設備) 的行事曆是否可以為同一時段排程一個以上的事件： <ul style="list-style-type: none"> "no" 不允許雙預定。 "yes" 允許雙預定。 <p>此參數僅在建立資源行事曆時才使用。</p> <p>建立資源行事曆之後，Calendar Server 將檢查行事曆特性 (ics50calprops.db) 以決定是否允許雙預定。</p> <p>如果您需要為資源行事曆變更行事曆特性以允許或不允許雙預定，請使用帶有 -k 選項的 csresource。</p>
resource.default.acl	"@@@o^a^r^g;@o^c^wdeic^g;@^a^rst^g"	指定建立資源行事曆時所使用的預設存取控制權限。
service.admin.alarm	"yes"	啟用 ("yes") 或停用 ("no") 管理工具的警示通知。
service.admin.calmaster.cred	" "	被指定為 Calendar Server 管理員之使用者 ID 的密碼。此值在安裝時提供，而且是安裝程式所必需的。
service.admin.calmaster.userid	"calmaster"	被指定為 Calendar Server 管理員之人員的使用者 ID。此值在安裝時提供，而且是安裝程式所必需的。
service.admin.calmaster.overrides.accesscontrol	"no"	指示 Calendar Server 管理員是否可以置換存取控制。
service.admin.calmaster.wcap.allowgetmodifyuserprefs	"no"	指示 Calendar Server 管理員是否可以使用 WCAP 指令取得和設定使用者喜好設定。
service.admin.checkpoint	"yes"	如果為 "yes"，則啟動 csadmind 資料庫的檢查點執行緒。
service.admin.dbcachesize	"8388608"	用於管理階段作業之 Berkeley 資料庫的最大快取記憶體大小 (以位元組為單位)。
service.admin.deadlock	"yes"	如果為 "yes"，則啟動 csadmind 資料庫的死結偵測執行緒。

表 E-4 ics.conf 檔案中的服務配置參數 (續)

參數	預設值	說明
service.admin.diskusage	"no"	如果為 "yes"，則啟動 csadmin 的低磁碟空間監視執行緒。
service.admin.enable	"yes"	如果為 "yes"，則在啟動所有服務時啟動 csadmin 服務，並在停止所有服務時停止 csadmin。
service.admin.idletimeout	"120"	使 HTTP 連線在 csadmin 中逾時之前的秒數。
service.admin.ldap.enable	"yes"	如果為 "yes"，則為 service.admin.calmaster.userid 中所指定使用者的使用者認證啟用 LDAP。
service.admin.maxsessions	"100"	所允許的管理階段作業的最大數目。
service.admin.maxthreads	"10"	每個管理階段作業的執行中執行緒的最大數目。
service.admin.numprocesses		所允許的並行運作之管理程序的最大數目。
service.admin.port	不可用	請勿自行設定此參數。此參數由系統設定。您無法在 Calendar Server 上進行遠端管理。如果您變更此連接埠號，csadmin 可能無法啟動。
CAUTION		
service.admin.resourcetimeout	"900"	使管理連線逾時之前的秒數。
service.admin.serverresponse	"no"	如果為 "yes"，則啟動 csadmin 服務的回應執行緒。
service.admin.sessiondir.path	" "	管理階段作業請求的暫存目錄。
service.admin.sessiontimeout	"1800"	使 HTTP 階段作業在 csadmin 中逾時之前的秒數。
service.admin.sleeptime	" 2 "	在檢查已啟動、已停止或準備好的行事曆服務之間等待的秒數。
service.admin.starttime	"300"	任一行事曆服務啟動之前需要等待的秒數。
service.admin.stoptime	"300"	任一行事曆服務停止之前需要等待的秒數。
service.admin.stoptime.next	"60"	在向任一行事曆服務傳送 stop 指令之間等待的秒數。
service.dcreport	"o=internet"	該目錄中 DC 樹的根目錄字尾。託管 (虛擬) 網域模式支援需要該字尾。另請參閱第 120 頁的「遷移至託管網域環境」。
service.domainname	" "	此安裝的網域名稱。
service.dnsresolveclient	"no"	如果為 "yes"，系統將根據 DNS 檢查用戶端 IP 位址 (如果允許 HTTP 存取)。
service.http.admins	"calmaster"	以空格分隔的對此 Calendar Server 具有管理權限之使用者 ID 的清單。
service.http.allowadminproxy	"no"	如果為 "yes"，則允許經由代理登入。
service.http.allowanonymouslogin	"yes"	如果為 "yes"，則允許匿名 (無登入) 存取。

表 E-4 ics.conf 檔案中的服務配置參數 (續)

參數	預設值	說明
service.http.calendarhostname	" "	用於擷取 HTML 文件的 HTTP 主機。若要讓使用者使用完全合格的主機名稱存取行事曆資料，該值必須為執行 Calendar Server 的機器之完全合格的主機名稱 (包括機器名稱、DNS 網域和字尾)，如 mycal@sesta.com。 如果未指定，則使用本機 HTTP 主機。
service.http.cookies	"yes"	告知伺服器是否支援 cookie (yes/no)。必須將此值設定為 "yes" 才能啟用單次登入。
service.http.dbcachesize	"8388608"	用於 HTTP 階段作業之 Berkeley 資料庫的最大快取記憶體大小。
service.http.domainallowed	" "	如果已指定且不為 " "，則進行過濾以允許基於 TCP 網域的存取。例如，"ALL:LOCAL.sesta.com" 將允許對 sesta.com 網域中的任何人進行本機 HTTP 存取。多個過濾器由 CR-LF (換行) 分隔。
service.http.domainnotallowed	" "	如果已指定且不為 " "，則進行過濾以拒絕基於 TCP 網域的存取。例如，"ALL:LOCAL.sesta.com" 將拒絕對 sesta.com 網域中的任何人進行 HTTP 存取。多個過濾器必須由 CR-LF (換行) 分隔。
service.http.attachdir.path	"."	相對於 local.queuedir 的目錄位置 (或指定的絕對路徑)，其中暫時儲存匯入檔案。
service.http.ipsecurity	"yes"	如果為 "yes"，則參照現有階段作業的所有請求均被驗證為來源於同一 IP 位址。
service.http.enable	"yes"	如果為 "yes"，則在啟動所有服務時啟動 cshttpd 服務，並在停止所有服務時停止 cshttpd。
service.http.idletimeout	"120"	使 HTTP 連線逾時之前的秒數。
service.http ldap.enable	"yes"	如果為 "yes"，則建立並維護用於認證和使用者喜好設定的 LDAP 連線。
service.http.logaccess	"no"	如果為 "yes"，則完全記錄至伺服器的 HTTP 連線。
service.http.maxsessions	"5000"	cshttpd 服務中 HTTP 階段作業的最大數目。
service.http.maxthreads	"20"	cshttpd 服務中 HTTP 所請求服務之執行緒的最大數目。
service.http.numprocesses	"1"	應在某個伺服器上執行之並行運作的 HTTP 服務 (cshttpd) 程序的最大數目。 對於具有多個 CPU 的伺服器，請參閱第 245 頁的「使用跨多個 CPU 的負載平衡功能」。
service.http.port	"80"	來自 Calendar Server 使用者之 HTTP 請求的連接埠。

表 E-4 ics.conf 檔案中的服務配置參數 (續)

參數	預設值	說明
service.http.proxydomainallowed	" "	如果已指定且不為 " "，則進行過濾以允許基於 TCP 網域的代理登入。語法與 service.http.domainallowed 相同。
service.http.resourcetimeout	"900"	使 HTTP 階段作業逾時之前的秒數。
service.http.sessiondir.path	"http"	HTTP 階段作業的暫存目錄。
service.http.sessiontimeout	"1800"	使 HTTP 階段作業在 cshttpd 服務中逾時之前的秒數。
service.http.sourceurl	" "	相對於可執行檔的目錄，其中儲存檔案的所有 URL 參照。
service.http.tmpdir	"/var/opt/SUNWics5/tmp"	相對於可執行檔的目錄，其中儲存檔案的所有 URL 參照。
service.http.uidir.path	"html"	包含預設行事曆用戶端的目錄。如果僅允許 WCAP 存取，則設定為 ""。
service.http.renderhtml	"no"	為 Calendar Express 中的事件啟用或停用 [事件標題] 和 [說明] 欄位中 HTML 和 JavaScript 的描繪。 描繪不適用於事件的任何其他文字欄位或工作的任何文字欄位。
service.ldapmemcache	"no"	如果為 "yes"，則在 LDAP SDK 中使用快取記憶體。
service.ldapmemcachettl	"30"	如果 service.ldapmemcache 為 "yes"，則將此值發送至 LDAP SDK。這是快取項目的最大秒數。如果為 0，則對快取項目的時間沒有限制。
service.ldapmemcachesize	"131072"	如果 service.ldapmemcache 為 "yes"，則將此值發送至 LDAP SDK。這是快取將消耗之記憶體的最大容量 (以位元組為單位)。如果為 0，則快取記憶體無大小限制。
service.http.listenaddr	"INADDR_ANY"	在 Solaris 作業系統上，指定 HTTP 服務將為用戶端請求偵聽的 TCP 位址。"INADDR_ANY" 表示任一位址。
service.plaintextloginpause	"0"	使用一般文字密碼成功認證使用者後延遲的秒數。
service.wcap.anonymous.allowpublicalendarwrite	"yes"	如果為 "yes"，則允許匿名使用者寫入公開可寫入的行事曆。
service.wcap.format	"text/calendar"	指定目前僅適用於 freebusy 之指令的預設輸出格式。
service.wcap.freebusybegin	"30"	指定範圍開始的 get_freebusy 天數中目前時間的預設偏移。
service.wcap.freebusyend	"30"	指定範圍結束的 get_freebusy 天數中目前時間的預設偏移。
service.wcap.allowcreatecalendars	"yes"	如果為 "yes"，則允許建立行事曆。

表 E-4 ics.conf 檔案中的服務配置參數 (續)

參數	預設值	說明
service.wcap.allowdeletecalendars	"yes"	如果為 "yes"，則允許刪除行事曆。
service.wcap.allowchangepassword	"no"	如果為 "yes"，則允許使用者經由該伺服器變更他們的密碼。
service.wcap.allowpublicwritablecalendars	"yes"	如果為 "yes"，則允許使用者擁有公開可寫入的行事曆。
service.wcap.allowsetprefs.cn	"no"	如果為 "yes"，則允許 set_userprefs.wcap 屬性修改使用者喜好設定 "cn" (LDAP 使用者的一般名稱)。
service.wcap.allowsetprefs.givenname	"no"	如果為 "yes"，則允許 set_userprefs.wcap 屬性修改使用者喜好設定 "givenname" (LDAP 使用者的給定名稱)。
service.wcap.allowsetprefs.icsCalendar	"no"	如果為 "yes"，則允許 set_userprefs.wcap 屬性修改使用者喜好設定 "icsCalendar" (使用者的預設行事曆識別碼)。
service.wcap.allowsetprefs.mail	"no"	如果為 "yes"，則允許 set_userprefs.wcap 屬性修改使用者喜好設定 "mail" (使用者的電子郵件位址)。
service.wcap.allowsetprefs.preferredlanguage	"no"	如果為 "yes"，則允許 set_userprefs.wcap 屬性修改使用者喜好設定 "preferredlanguage" (LDAP 使用者的喜好語言)。
service.wcap.allowsetprefs.sn	"no"	如果為 "yes"，則允許 set_userprefs.wcap 屬性修改使用者喜好設定 "sn" (LDAP 使用者的姓氏)。
service.wcap.allowsetprefs.nswccalid	"no"	如果為 "yes"，則允許 set_userprefs.wcap 屬性修改使用者喜好設定 "nswccalid" (使用者的預設行事曆 ID)。
service.wcap.login.calendar.publicread	"no"	如果為 "yes"，則預設使用者行事曆最初設定為公開讀取/私人寫入。如果為 "no"，則預設使用者行事曆最初設定為私人讀取/私人寫入。
service.wcap.userprefs.ldaproxyauth	"no"	如果為 "yes"，則啟用 get_userprefs.wcap 指令的 LDAP 代理授權。如果為 "no"，則執行匿名 LDAP 搜尋。
service.wcap.validateowners	"no"	如果為 "yes"，則伺服器必須驗證行事曆的每個所有者均存在於目錄中 (透過 LDAP 或 CSAPI 相容的使用者目錄機制)。
service.wcap.version	"3.0"	WCAP 版本。

SSL 配置

表 E-5 顯示 ics.conf SSL 配置參數以及每個參數的預設值和說明。當大多數 SSL 參數使用預設值時，有兩個參數要求您將系統預設值變更為 SSL 值，如下所示：

- `service.http.ssl.usessl = "yes"`
- `service.http.ssl.port.enable = "yes"`

表 E-5 顯示 ics.conf 參數及其預設設定。驗證您的 ics.conf 參數是否具有適當的值：

表 E-5 SSL 的配置參數

參數	預設值	說明
<code>encryption.rsa.nssslactivation</code>	"on"	為 SSL 啟用 RSA 密碼加密系列服務。
<code>encryption.rsa.nsssltoken</code>	"internal"	指定 RSA 密碼加密系列記號的位置。
<code>encryption.rsa.nssslpersonalityssl</code>	"SampleSSLServerCert"	指定 RSA 密碼加密系列的證書名稱。
<code>service.http.tmpdir</code>	"/var/opt/SUNWis5/tmp"	指定暫存目錄。
<code>service.http.uidir.path</code>	"html"	指定 UI 檔案所在的目錄。
<code>service.http.ssl.cachedir</code>	."	指定 SSL 快取記憶體體的實體路徑位置。
<code>service.http.ssl.cachesize</code>	"10000"	指定 SSL 快取記憶體資料庫的最大大小。
<code>service.http.ssl.usessl</code>	"no"	在 SSL 配置中，將此值變更為 "yes"。
<code>service.http.ssl.port.enable</code>	"no"	指定 <code>cshttpd</code> 程序是否應使用 SSL 子系統。
	若要啟用 SSL，請設定為："yes"	在 SSL 配置中，將此值變更為 "yes"。
	若要啟用 SSL，請設定為："yes"	指定 HTTPS 是否在 HTTP 連接埠上偵聽，從而使其成為 SSL 連接埠。 注意： 此操作不會使 HTTP 程序無法偵聽此同一連接埠。
<code>service.http.ssl.port</code>	"443"	指定 <code>cshttpd</code> 程序的 SSL 連接埠號，系統將在此處接收來自 Calendar Server 使用者的 HTTPS 請求。
<code>service.http.ssl.securelogin</code>	"yes"	指定是否加密登入。
<code>service.http.ssl.securesession</code>	"yes"	指定是否加密整個階段作業。
<code>service.http.ssl.certdb.path</code>	"alias"	指定 SSL 證書資料庫的實體路徑位置。
<code>service.http.ssl.certdb.password</code>	"password"	指定 SSL 證書資料庫的存取密碼。
<code>service.http.ssl.sourceurl</code>	"https://localhost:443"	指定來源 URL 的 SSL 主機名稱和連接埠號。

表 E-5 SSL 的配置參數 (續)

參數	預設值	說明
service.http.ssl.ssl2.ciphers	""	指定 SSL2 的密碼。
service.http.ssl.ssl2.sessiontimeout	"0"	指定 SSL2 的階段作業逾時。
service.http.ssl.ssl3.ciphers	"rsa_rc4_40_md5, rsa_rc2_40_md5, rsa_des_sha, rsa_rc4_128_md5, rsa_3des_sha"	指定支援或有效的 SSL 密碼清單。
service.http.ssl.ssl3.sessiontimeout	"0"	指定 SSL 階段作業的逾時值。

託管網域配置

下表顯示託管 (虛擬) 網域配置參數以及每個參數的預設值和說明。

表 E-6 託管網域支援的配置參數

參數	預設值	說明
service.virtualdomain.support	"n"	啟用 ("y") 或停用 ("n") 對託管 (虛擬) 網域的支援。
local.schemaversion	"1"	指定 LDAP 模式的版本： <ul style="list-style-type: none"> "1" = Sun LDAP 模式 1。另請參閱 service.dccroot。 "2" = Sun LDAP 模式 2。另請參閱 service.schema2root。
service.dccroot	""	指定 LDAP 目錄中 DC 樹的根目錄字尾 (如果 local.schemaversion = "1")。例如："o=internet"
service.schema2root	""	指定所有網域所在的根字尾 (如果 local.schemaversion = "2")。例如："o=sesta.com"
service.defaultdomain	""	指定該 Calendar Server 實例的預設網域。登入期間未提供網域名稱時使用。例如："sesta.com"。
service.loginseparator	"@+"	指定 Calendar Server 剖析 "userid[login-separator]domain" 時用於 login-separator 的分隔字元字串。Calendar Server 會依次嘗試每個分隔字元。
service.siteadmin.userid	""	指定網域管理員的使用者 ID。

警示通知配置

下表顯示警示通知伺服器配置參數以及每個參數的預設值和說明。

表 E-7 ics.conf 檔案中的警示通知配置參數

參數	預設值	說明
alarm.diskstat.msgalarmdescription	"percentage calendar partition diskspace available"	與磁碟空間不足訊息一起傳送的說明。
alarm.diskstat.msgalarmstatinterval	"3600"	監視磁碟空間的間隔秒數。
alarm.diskstat.msgalarmthreshold	"10"	觸發傳送警告訊息的可用磁碟空間百分比。
alarm.diskstat.msgalarmthresholddirection	"-1"	alarm.diskavail.msgalarmthreshold 是高於還是低於百分比。-1 為低於，1 為高於。
alarm.diskstat.msgalarmwarninginterval	"24"	傳送有關磁碟空間不足警告訊息的間隔小時數。
alarm.diskavail.msgalarmdescription	"percentage calendar partition diskspace available"	伺服器磁碟空間不足時傳送的警告文字。
alarm.diskavail.msgalarmstatinterval	"3600"	伺服器在每次檢查可用磁碟空間之間等待的秒數。
alarm.diskavail.msgalarmthreshold	"10"	觸發伺服器傳送警告訊息的可用磁碟空間百分比。
alarm.diskavail.msgalarmthresholddirection	"-1"	alarm.diskavail.msgalarmthreshold 是高於還是低於可接受的百分比。-1 為低於，1 為高於。
alarm.diskavail.msgalarmwarninginterval	"24"	傳送發出的有關磁碟空間不足警告訊息的間隔小時數。
alarm.msgalarmnoticehost	"localhost"	用於傳送伺服器警示之 SMTP 伺服器的主機名稱。
alarm.msgalarmnoticeport	"25"	用於傳送伺服器警示的 SMTP 連接埠。
alarm.msgalarmnoticercpt	"Postmaster @localhost"	將伺服器警示傳送至的電子郵件位址。
alarm.msgalarmnoticesender	"Postmaster @localhost"	伺服器傳送警示時用作寄件者的電子郵件位址。

表 E-7 ics.conf 檔案中的警示通知配置參數 (續)

參數	預設值	說明
alarm.msgalarmnoticetemplate	" "	用於傳送電子郵件警示的預設格式為： "From:%s\nTo:%s\nSubject:ALARM:%s of \"%s\" is %u\n\n%s\n"
alarm.responsestat.msgalarmdescription	"calendar service not responding"	與無服務回應訊息一起傳送的說明。
alarm.responsestat.msgalarmstatinterval	"3600"	監視服務的間隔秒數。
alarm.responsestat.msgalarmthreshold	"100"	如果沒有服務回應，則僅觸發傳送警告訊息。
alarm.responsestat.msgalarmthresholddirection	"-1"	指定 alarm.responsestat.msgalarmthre shold 是高於還是低於百分比。-1 為低於，1 為高於。
alarm.responsestat.msgalarmwarninginterval	"24"	傳送發出的有關無服務回應警告訊息的間隔小 時數。

行事曆查找資料庫配置

下表顯示行事曆查找資料庫 (CLD) 參數以及每個參數的預設值和說明。

表 E-8 ics.conf 檔案中的行事曆查找資料庫 (CLD) 參數

參數	預設值	說明
csapi.plugin.calendarlookup	"n"	啟用 ("y") 或停用 ("n") 行事曆查找 Plug-in。
csapi.plugin.calendarlookup.name	"**"	指定要載入的特定行事曆查找 Plug-in 的名稱。如果此 值為星號 ("**")，Calendar Server 將載入所有 Plug-in。
caldb.cld.type	"local"	指定要使用的 CLD Plug-in 的類型： "local" 指定所有行事曆均儲存在本機伺服器上，該伺服 器正在執行 Calendar Server 且未載入任何 Plug-in。 "directory" 指定 LDAP CLD Plug-in，此 Plug-in 使用行 事曆所有者的 icsDWPHost LDAP 屬性以決定儲存指定 行事曆的伺服器。

表 E-8 ics.conf 檔案中的行事曆查找資料庫 (CLD) 參數 (續)

參數	預設值	說明
caldb.dwp.server.default = "server-name"	" "	<p>如果 LDAP 伺服器資料庫中的使用者行事曆項目或資源行事曆項目不具有 icsDWPHost 屬性，該參數將指定 Calendar Server 所使用之完全合格的預設 DWP 伺服器名稱。</p> <p>如果透過 Calendar Express 或使用 WCAP 指令登入 Calendar Server 的使用者不具有 icsDWPHost 屬性，Calendar Server 將使用此參數自動佈建屬性。</p> <p>如果使用者已經具有 icsDWPHost 屬性，則不使用 caldb.dwp.server.default。</p> <p>該名稱必須可被您的網域名稱服務 (DNS) 解析成有效的 IP 位址。</p>
caldb.cld.cache.enable	"yes"	啟用 ("yes") 或停用 ("no") 行事曆查找資料庫 (CLD) 的快取記憶體選項。若要獲得 LDAP CLD Plug-in 的最佳效能，請設定為 "yes"。
caldb.cld.cache.logfilesizeb	"10"	為 CLD 快取記憶體指定檢查點檔案的最大大小 (以百萬位元組為單位)。
caldb.cld.cache.mempoolsizeb	"4"	指定 CLD 快取記憶體選項的共用大小 (以百萬位元組為單位)。
caldb.cld.cache.maxthread	"1000"	為 CLD 快取記憶體選項指定資料庫執行緒的最大數目。
caldb.cld.cache.homedir.path	". "	為 CLD 快取記憶體選項指定資料庫事件、工作和警示檔案的位置。預設值 "." 指定這些檔案儲存在 <i>cal_svr_base</i> /var/opt/SUNWics5/csdb/cld_cache 目錄中。
caldb.cld.cache.checkpointinterval	"60"	為 CLD 快取記憶體選項指定檢查點檢查的間隔秒數。
caldb.cld.cache.circularlogging	"yes"	指定為 CLD 快取記憶體選項同步化檢查點檔案之後是否移除這些檔案。
caldb.dwp.server.host-name.ip = "host-name"	" "	<p>指定儲存行事曆資料庫之伺服器的主機名稱。伺服器必須在執行 DWP (csdwpd) 服務。該名稱必須可被您的網域名稱服務 (DNS) 解析成有效的 IP 位址。此參數由 LDAP CLD Plug-in 使用。</p> <p>注意：在參數的每個部分中，<i>host-name</i> 必須相同且完全合格。例如：</p> <p>caldb.dwp.server.sesta.com.ip ="sesta.com"</p>
caldb.dwp.connthreshold	"1"	伺服器取得新網路連線之前積存請求的最大數目。
caldb.dwp.initconns	"2"	資料庫連線協定服務用戶端連線至每個資料庫連線協定服務主機連線的連線初始數目。
caldb.dwp.initthreads	"2"	處理資料庫連線協定服務請求的執行緒初始數目。
caldb.dwp.maxcons	"1000"	使用資料庫連線協定服務的伺服器所允許的連線最大數目。

表 E-8 ics.conf 檔案中的行事曆查找資料庫 (CLD) 參數 (續)

參數	預設值	說明
caldb.dwp.maxthreads	"20"	使用資料庫連線協定服務的伺服器所允許的執行緒最大數目。
caldb.dwp.md5	"n"	指定伺服器是否執行所有資料庫連線協定服務請求的 MD5 (Message Digest 5) 單向雜湊檢查。(單向雜湊功能用於建立訊息認證的數位簽名。) <ul style="list-style-type: none"> "n" 停用 MD5 雜湊檢查。 "y" 啟用 MD5 雜湊檢查。
caldb.dwp.server.hostname.ip	" "	指定在指定機器的主機名稱中使用資料庫連線協定 (DWP) 服務之伺服器的 IP 位址。
caldb.dwp.server.hostname.port	"9779"	指定在指定機器的主機名稱中使用資料庫連線協定 (DWP) 服務之伺服器的連接埠號。
caldb.dwp.server.back-end-server.admin	" "	在前端伺服器上，指定用於認證與後端伺服器之 DWP 連線的使用者 ID，其中 <i>back-end-server</i> 為伺服器的名稱。
caldb.dwp.server.back-end-server.cred	" "	在前端伺服器上，指定用於認證與後端伺服器之 DWP 連線的密碼，其中 <i>back-end-server</i> 為伺服器的名稱。
caldb.dwp.stacksize	"65536"	資料庫連線協定服務執行緒的堆疊大小。
caldb.cld.directory.ldapbasedn		LDAP Plug-in 用於行事曆尋找機制時要向其認證的基底 DN。
caldb.cld.directory.ldaphost		LDAP Plug-in 用於行事曆尋找機制時要存取之 LDAP 伺服器的主機名稱。
caldb.cld.directory.ldapbindcred		LDAP Plug-in 用於行事曆尋找機制時在 <code>local.authldapbinddn</code> 設定中指定的使用者連結憑證 (密碼)。
caldb.cld.directory.ldapbinddn		LDAP Plug-in 用於行事曆尋找機制時用於連結認證以搜尋使用者 DN 的 DN。
caldb.cld.directory.ldapport	"389"	LDAP Plug-in 用於行事曆尋找機制時要存取之 LDAP 伺服器的連接埠號。
csapi.plugin.authentication	"n"	如果為 "y"，則僅載入 <code>csapi.plugin.authentication.name</code> 中指定的 Plug-in，如果未指定，則按字母順序載入所有認證類別 Plug-in。對於認證，則按字母順序使用每個 Plug-in。
csapi.plugin.authentication.name	" "	如果 <code>csapi.plugin.loadall</code> 為 "n" 且 <code>csapi.plugin.authentication</code> 為 "y"，則僅載入此特定 Plug-in。如果未指定或為 " "，則載入所有認證類別 Plug-in。
logfile.dwp.buffersize	"0"	資料庫連線協定服務日誌緩衝區的大小 (以位元組為單位)。

表 E-8 ics.conf 檔案中的行事曆查找資料庫 (CLD) 參數 (續)

參數	預設值	說明
logfile.dwp.expirytime	"604800"	資料庫連線協定服務日誌檔過期之前的秒數。
logfile.dwp.flushinterval	"60"	清除資料庫連線協定服務日誌檔緩衝區的時間間隔秒數。
logfile.dwp.logdir	"logs"	資料庫連線協定服務日誌檔的目錄位置。
logfile.dwp.loglevel	"Notice"	決定伺服器將為資料庫連線協定服務記錄的詳細資訊層級。每個資料庫連線協定日誌項目均被指定以下層級之一 (從最嚴重的開始)：Critical、Error、Warning、Notice、Information 和 Debug。如果您將此喜好設定設定為 Critical，伺服器將記錄最少的詳細資訊。如果您想要伺服器記錄最多的詳細資訊，請指定 Debug。例如，如果您指定 Warning，則僅記錄 Critical、Error 和 Warning 層級的日誌項目。
logfile.dwp.maxlogfiles	"10"	日誌目錄中資料庫連線協定相關的日誌檔的最大數目。
logfile.dwp.maxlogfilesize	"2097152"	每個資料庫連線協定日誌檔的最大大小 (以位元組為單位)。
logfile.dwp.maxlogsize	"20971520"	用於儲存所有資料庫連線協定日誌檔的最大磁碟空間 (以位元組為單位)。
logfile.dwp.minfreediskspace	"5242880"	需要用於記錄資料庫連線協定服務活動的最小可用磁碟空間 (以位元組為單位)。達到此值後，伺服器將嘗試透過清除舊日誌檔來釋放磁碟空間。如果空間無法被釋放，則所有記錄將暫停。
logfile.dwp.rollovertime	"86400"	旋轉資料庫連線協定服務日誌檔之前的秒數。
service.dwp.admin.userid	" "	在後端伺服器上，指定用於認證 DWP 連線的使用者 ID。此參數是選擇性的。如果後端伺服器未指定使用者 ID，則不會執行認證。
service.dwp.admin.cred	" "	在後端伺服器上，指定用於認證 DWP 連線的密碼。此參數是選擇性的。如果後端伺服器未指定密碼，則不會執行認證。
service.dwp.calendarhostname	"localhost"	資料庫連線協定服務執行於其上之機器的主機名稱。
service.dwp.maxthreads	"1000"	可並行運作的資料庫連線協定服務執行緒的最大數目。
service.dwp.numprocesses	"1"	應在某個伺服器上執行之並行運作的資料庫連線協定 (DWP) 服務 (csdwpd) 程序的最大數目。 對於具有多個 CPU 的伺服器，請參閱第 245 頁的「使用跨多個 CPU 的負載平衡功能」。
service.dwp.enable	"no"	如果為 "yes"，則在啟動所有服務時啟動 csdwpd 服務，並在停止所有服務時停止 csdwpd。
service.dwp.idletimeout	"86400"	關閉閒置的資料庫連線協定服務的永久性連線之前的時間 (以秒為單位)。

表 E-8 ics.conf 檔案中的行事曆查找資料庫 (CLD) 參數 (續)

參數	預設值	說明
service.dwp.port	"59779"	資料庫連線協定服務偵聽的連接埠號。此值為 LDAP CLD Plug-in 的預設連接埠。
service.dwp.ldap.enable	"yes"	為資料庫連線協定 (csdwpd) 服務的遠端使用者認證啟用 ("yes") 或停用 ("no") LDAP。
service.calendarsearch.ldap	"yes"	指定 Calendar Server 是先搜尋 LDAP 目錄然後搜尋行事曆資料庫 ("yes")，還是僅搜尋行事曆資料庫 ("no")。

單次登入 (SSO) 配置

- [透過 Identity Server 配置 SSO](#)
- [透過通訊伺服器信任圈技術配置 SSO](#)

透過 Identity Server 配置 SSO

下表顯示您使用 Identity Server 時的 SSO 配置參數以及每個參數的預設值和說明。

表 E-9 ics.conf 檔案中的 SSO 配置參數 (透過 Identity Server)

參數	預設值	說明
local.calendar.sso.singlesignoff	"yes"	啟用 ("yes") 或停用 ("no") Calendar Server 的 SSO。
local.calendar.sso.amcookieName	"iPlanetDirectoryPro"	指定 Identity Server SSO cookie 的名稱。
local.calendar.sso.amnamingurl	"http://IdentityServer:port/amserver/namingservice"	指定 Identity Server SSO 命名服務的 URL。
local.calendar.sso.amloglevel	"3"	指定 Identity Server SSO 的日誌級別。範圍為從 1 (無訊息) 到 5 (詳細)。
local.calendar.sso.logname	"am_sso.log"	指定 Identity Server SSO API 日誌檔的名稱。

透過通訊伺服器信任圈技術配置 SSO

下表顯示使用通訊伺服器信任圈技術時的 SSO 配置參數以及每個參數的預設值和說明。

表 E-10 ics.conf 檔案中使用通訊伺服器信任圈技術的 SSO 配置參數

參數	預設值	說明
sso.appid	"ics50"	此 Calendar Server 安裝的唯一應用程式 ID。每個信任的應用程式也必須擁有唯一的應用程式 ID。 例如：sso.appid="ics50"。
sso.appprefix	"ssogrp1"	要用於格式化 SSO cookie 的字首。所有信任的應用程式均需要使用相同的值，因為僅包含該字首的 SSO cookie 才能被 Calendar Server 識別。 應用程式字首不能以連字符號 (-) 結尾，因為 Calendar Server 會為值附加一個連字符號。例如： sso.appprefix="ssogrp1"
sso.appid.url		為 sso.appid 指定之值的驗證 URL。例如： sso.ics50.url="http://siroe.com:80/default.html"
sso.nnn.ip	sso.appid.ip	為 sso.appid 指定之值的 IP 位址。例如： sso.ics50.ip="123.12.456.123"
sso.cookieDomain	."	使瀏覽器將 cookie 僅傳送至指定網域中的伺服器。 值必須以句點 (.) 開頭。例如： ".sesta.com"
sso.enable	"1"	啟用或停用 SSO： <ul style="list-style-type: none"> • "1" (預設) 啟用 SSO 功能。 • "0" 停用 SSO 功能。 如果 ics.conf 中遺漏此參數，Calendar Server 將忽略 SSO 功能。
sso.singlesignoff	"true"	如果設定為 "true"，則當使用者登出時，伺服器將為使用者移除匹配 sso.appprefix 值的所有 SSO cookie。如果為 "false"，則伺服器僅移除它自己的 SSO 使用者 cookie。
sso.userdomain	" "	設定用作使用者 SSO 認證一部分的網域。

表 E-10 ics.conf 檔案中使用通訊伺服器信任圈技術的 SSO 配置參數 (續)

參數	預設值	說明
sso.appid.url = "verifyurl"	" "	<p>指定同層 SSO 主機的驗證 URL 值。每個信任的同層主機均需要一個參數。</p> <p>appid 是其 SSO cookie 將被信任的同層 SSO 主機的應用程式 ID。對於 Calendar Server，appid 為 ics50。</p> <p>"verifyurl" 可識別以下格式的信任同層主機的 URL： "http://host:port/VerifySSO?"。請勿省略 VerifySSO 後面的問號 (?)。</p> <p>主機為主機的 URL，連接埠為主機的連接埠號。</p> <p>例如，對於 sesta.com 上連接埠號為 8883 的 Calendar Server：</p> <p>sso.ics50.url = "http://sesta.com:8883/VerifySSO?"</p>

群組排程引擎 (GSE) 配置

下表顯示群組排程引擎 (GSE) 配置參數以及每個參數的預設值和說明。

表 E-11 ics.conf 檔案中的群組排程引擎 (GSE) 配置參數

參數	預設值	說明
gse.autorefreshreplystatus	"yes"	<p>指定啟用還是停用自動更新功能。如果啟用自動更新，在與會人員回覆事件召集人後，該與會人員的回覆狀態將自動傳遞給此排程事件的其他與會人員。</p> <ul style="list-style-type: none"> "yes" 啟用自動更新。 "no" 停用自動更新。
gse.belowthresholdtimeout	"3"	<p>指定伺服器開始掃描送進工作的排程佇列之前應等待的時間 (以秒為單位)。如果佇列中的工作多於所配置執行緒的最大數目，則最後一個執行緒將始終重新掃描工作佇列。因此，僅當工作數目小於所配置執行緒的最大數目時，此設定才能生效。</p> <p>增加此數目可減少伺服器掃描工作佇列的頻率，並提高整體效能。</p>
gse.maxthreads	"10"	<p>指定伺服器用於處理排程佇列的並行運作執行緒的最大數目。每個執行緒處理佇列中的一個工作。</p>
gse.retryexpiredinterval	"86400"	<p>指定伺服器將重試以完成群組排程工作的最大時間長度 (以秒為單位)。如果時間超出指定的最大時間長度，伺服器會將工作視為重試過期狀態並報告錯誤。</p> <p>請注意，預設值 86400 秒相當於一天。</p>

表 E-11 ics.conf 檔案中的群組排程引擎 (GSE) 配置參數 (續)

參數	預設值	說明
gse.retryinterval	"300"	指定伺服器重試先前失敗工作的間隔時間 (以秒為單位)。伺服器僅在遇到網路錯誤時才重試失敗的工作。但是，伺服器會將大多數此類錯誤視為嚴重錯誤，且不進行重試。
gse.stacksize	"65535"	指定群組排程執行緒的最大堆疊大小 (以位元組為單位)。

資料庫配置

下表顯示資料庫配置參數以及每個參數的預設值和說明。

表 E-12 ics.conf 檔案中的資料庫配置參數

參數	預設值	說明
caldb.berkeleydb.checkpointinterval	"60"	檢查點檢查資料庫異動的間隔秒數。
caldb.berkeleydb.circularlogging	"yes"	如果為 "yes"，則在同步化資料庫檢查點檔案的異動後移除這些檔案。
caldb.berkeleydb.deadlockinterval	"100"	檢查需要被打破的資料庫死結的間隔毫秒數。
caldb.berkeleydb.homedir.path	."	儲存資料庫事件、工作和警示檔案的目錄 (程式可執行檔的相對位置或指定的絕對路徑)。預設為 "."，它指定： <i>cal_svr_base/var/opt/SUNWics5/csdb</i>
caldb.berkeleydb.logfilesizemb	"10"	資料庫檢查點檔案的最大百萬位元組。
caldb.berkeleydb.maxthreads	"10000"	必須準備資料庫環境以容納的執行緒的最大數目。
caldb.berkeleydb.mempoolsizemb	"4"	用於資料庫環境的共用記憶體體的百萬位元組。
caldb.calmaster	" "	負責管理資料庫的使用者或別名的電子郵件。
caldb.counters	"yes"	如果為 "yes"，將計數資料庫統計資料 (讀取、寫入和刪除)。
caldb.counters.maxinstances	"100"	可以帶有計數器之行事曆的最大數目。使用 <i>cscal</i> 指令行公用程式可以為計數器啟用行事曆。
caldb.smtppmsgfmdir	"en"	指定 <i>cal_svr_base/etc/opt/SUNWics5/config</i> 下包含本土化版本檔案的目錄，這些檔案可用於格式化電子郵件通知。 例如，"en" 指定英語本土化版本的目錄，"fr" 指定法語本土化版本的目錄。
caldb.smtpport	"25"	SMTP 主機的連接埠。

ENS 訊息的行事曆資料庫參數

表 E-13 說明參數、預設值和說明。如果需要預設以外的值，您必須將參數增加至 ics.conf 檔案。

表 E-13 ENS 訊息的行事曆資料庫參數

參數	預設值	說明
caldb.serveralarms.url	"enp:///ics/alarm"	指定 ENS 訊息的 URL。
caldb.serveralarms.contenttype	""	指定訊息資料的內容類型。值可為 "text/xml" 或 "text/calendar"。
caldb.berkeleydb.ensmsg.createcal	"no"	在建立行事曆時建立 ENS 訊息。
caldb.berkeleydb.ensmsg.createcal.url	"enp:///ics/calendarcreate"	指定 ENS 訊息的 URL。
caldb.berkeleydb.ensmsg.createcal.contenttype	"text/xml"	指定訊息資料的內容類型："text/xml" (預設) 或 "text/calendar"。
caldb.berkeleydb.ensmsg.deletecal	"no"	在刪除行事曆時建立 ENS 訊息。
caldb.berkeleydb.ensmsg.deletecal.url	"enp:///ics/calendardelete"	指定 ENS 訊息的 URL。
caldb.berkeleydb.ensmsg.deletecal.contenttype	"text/xml"	指定訊息資料的內容類型："text/xml" (預設) 或 "text/calendar"。
caldb.berkeleydb.ensmsg.modifycal	"no"	在修改行事曆時建立 ENS 訊息。
caldb.berkeleydb.ensmsg.modifycal.url	"enp:///ics/calendarmodify"	ENS 訊息的 URL。
caldb.berkeleydb.ensmsg.modifycal.contenttype	"text/xml"	指定訊息資料的內容類型："text/xml" (預設) 或 "text/calendar"。
caldb.berkeleydb.ensmsg.createevent	"no"	在建立事件時建立 ENS 訊息。
caldb.berkeleydb.ensmsg.createevent.url	"enp:///ics/caleventcreate"	指定 ENS 訊息的 URL。
caldb.berkeleydb.ensmsg.createevent.contenttype	"text/xml"	指定訊息資料的內容類型："text/xml" (預設) 或 "text/calendar"。
caldb.berkeleydb.ensmsg.modifyevent	"no"	在修改事件時建立 ENS 訊息。
caldb.berkeleydb.ensmsg.modifyevent.url	"enp:///ics/caleventmodify"	指定 ENS 訊息的 URL。
caldb.berkeleydb.ensmsg.modifyevent.contenttype	"text/xml"	指定訊息資料的內容類型："text/xml" (預設) 或 "text/calendar"。
caldb.berkeleydb.ensmsg.deleteevent	"no"	在刪除事件時建立 ENS 訊息。
caldb.berkeleydb.ensmsg.deleteevent.url	"enp:///ics/caleventdelete"	指定 ENS 訊息的 URL。

表 E-13 ENS 訊息的行事曆資料庫參數 (續)

參數	預設值	說明
caldb.berkeleydb.ensmsg.deleteevent. contenttype	"text/xml"	指定訊息資料的內容類型： "text/xml" (預設) 或 "text/calendar"。
caldb.berkeleydb.ensmsg.createtodo	"no"	在建立待辦事項時建立 ENS 訊息。
caldb.berkeleydb.ensmsg.createtodo. url	"enp:///ics/caltodocreate"	指定 ENS 訊息的 URL。
caldb.berkeleydb.ensmsg.createtodo.c ontenttype	"text/xml"	指定訊息資料的內容類型： "text/xml" (預設) 或 "text/calendar"。
caldb.berkeleydb.ensmsg.modifytodo	"no"	在修改待辦事項時建立 ENS 訊息。
caldb.berkeleydb.ensmsg.modifytodo. url	"enp:///ics/caltodomodify"	指定 ENS 訊息的 URL。
caldb.berkeleydb.ensmsg.modifytodo. contenttype	"text/xml"	指定訊息資料的內容類型： "text/xml" (預設) 或 "text/calendar"。
caldb.berkeleydb.ensmsg.deletetodo	"no"	在刪除待辦事項時建立 ENS 訊息。
caldb.berkeleydb.ensmsg.deletetodo. url	"enp:///ics/caltododelete"	指定 ENS 訊息的 URL。
caldb.berkeleydb.ensmsg.deletetodo. contenttype	"text/xml"	指定訊息資料的內容類型： "text/xml" (預設) 或 "text/calendar"。

Calendar Server API 配置

表 E-14 顯示 Calendar Server API (CSAPI) 配置參數以及每個參數的預設值和說明。

表 E-14 ics.conf 檔案中的 CSAPI 配置參數

參數	預設值	說明
csapi.plugin.authentication	"n"	如果為 ("y")，則僅載入 csapi.plugin.authentication.name 中指定的 Plug-in。
csapi.plugin.accesscontrol	"n"	啟用 ("y") 或停用 ("n") 存取控制 Plug-in。
csapi.plugin.authentication	"n"	如果為 "y"，則僅載入 csapi.plugin.authentication.name 中指定的 Plug-in，如果未指定，則按字母順序載入所有認證類別 Plug-in。對於認證，則按字母順序使用每個 Plug-in。
csapi.plugin.authentication.name	" "	如果 csapi.plugin.loadall 為 "n" 且 csapi.plugin.authentication 為 "y"，則僅載入此特定 Plug-in。如果未指定或為 " "，則載入所有認證類別 Plug-in。
csapi.plugin.database	"y"	如果為 "y"，則僅載入 csapi.plugin.database.name 中指定的 Plug-in，如果未指定，則按字母順序載入所有資料庫 Plug-in。
csapi.plugin.database.name	"cs_caldb_berkeley10"	如果 csapi.plugin.loadall 為 "n" 且 csapi.plugin.database 為 "y"，則僅載入此 Plug-in。如果未指定或為 " "，則按字母順序載入所有資料庫 Plug-in。
csapi.plugin.datatranslator	"y"	如果為 "y"，則僅載入 csapi.plugin.datatranslator.name 中指定的 Plug-in，如果未指定，則按字母順序載入所有資料轉換器類別 Plug-in。對於資料轉換，則按字母順序使用每個 Plug-in。
csapi.plugin.datatranslator.name	"cs_datatranslatorcsv10"	如果 csapi.plugin.loadall 為 "n" 且 csapi.plugin.datatranslator 為 "y"，則使用此參數。如果未指定或為 " "，則載入所有資料轉換器類別 Plug-in。否則，僅載入此特定 Plug-in。
csapi.plugin.dbtranslator	"y"	啟用 ("y") 或停用 ("n") 資料庫至輸出格式的 Plug-in。

表 E-14 ics.conf 檔案中的 CSAPI 配置參數 (續)

參數	預設值	說明
csapi.plugin.dbtranslator.name	""	<p>如果 csapi.plugin.dbtranslator 設定為 "y"，則：</p> <p>如果此值為 ""，載入所有資料庫至輸出格式的 Plug-in。</p> <p>如果此值為程式庫名稱，僅載入此特定 Plug-in。</p> <p>如果 csapi.plugin.dbtranslator 為 "n"，則忽略此設定。</p>
csapi.plugin.loadall	"n"	<p>如果為 "y"，則載入 Plug-in 目錄中的所有 Plug-in。對於 Solaris 作業系統，這些 Plug-in 均具有 .so 副檔名。</p> <p>如果為 "n"，則僅載入其各自參數標記的特定類別的 Plug-in。例如，將 csapi.plugin.authentication 設定為 yes 可以載入認證類別 Plug-in。</p>
csapi.plugin.userprefs	"n"	<p>如果為 "y"，則僅載入 csapi.plugin.userprefs.name 中指定的 Plug-in，如果未指定，則按字母順序載入所有使用者喜好設定類別 Plug-in。對於使用者喜好設定，則按字母順序使用每個 Plug-in。</p>
csapi.plugin.userprefs.name	" "	<p>如果 csapi.plugin.loadall 為 "n" 且 csapi.plugin.userprefs 為 "y"，則使用此參數。如果未指定或為 " "，則載入所有使用者喜好設定類別 Plug-in。否則，僅載入此特定 Plug-in。</p>

事件通知伺服器 (ENS) 配置

可以將 Calendar Server 配置為使用稱為事件通知伺服器 (ENS) 的外部通用服務，該服務可接受按特定興趣分類的伺服器層級事件報告，並可通知其他已對特定種類的事件進行註冊的伺服器。Calendar Server 使用 ENS 來傳送和接收警示通知 (包括建立、刪除或修改行事曆事件和工作)，以及一般作業警告和錯誤訊息。

表 E-15 顯示 ics.conf 中的事件通知伺服器 (ENS) 配置參數以及每個參數的預設值和說明。

表 E-15 ics.conf 檔案中的事件通知伺服器 (ENS) 配置參數

參數	預設值	說明
service.ens.enable	"yes"	如果為 "yes"，則在啟動所有服務時啟動 enpd 服務，並在停止所有服務時停止 enpd。
service.ens.host	"localhost"	執行事件通知伺服器之機器的主機名稱。
service.ens.port	"57997"	執行事件通知伺服器之機器的連接埠號。
service.ens.library	"xenp"	事件通知伺服器 Plug-in 的名稱。
service.notify.enable	"yes"	如果為 "yes"，則在啟動所有服務時啟動 csnotifyd 服務，並在停止所有服務時停止 csnotifyd。
service.notify.maxretrytime	"-1"	csnotifyd 將持續重試且無法聯絡事件通知伺服器的次數。 "-1" 可導致警示執行緒無限制重試。
service.notify.retryinterval	"3"	連線失敗後嘗試重新聯絡事件通知伺服器之前，csnotifyd 等待的時間 (以秒為單位)。
service.notify.startupretrytime	"0"	Calendar Server 在停止前保持嘗試聯絡事件通知伺服器的總秒數。此設定類似 caldb.serveralarms.maxretrytime，除了僅在警示執行緒首先啟動時才適用。一旦警示執行緒成功啟動，將使用 caldb.serveralarms.maxretrytime。 "0" 告知警示執行緒若在啟動時無法連線至事件通知伺服器，則立即結束。
ens.startlistener	"0"	可以接受的值： <ul style="list-style-type: none"> • "1" • "0"
caldb.berkeleydb.alarretrytime	"300"	可回復警示遞送錯誤之後的重試時間 (以秒為單位)。
caldb.berkeleydb.ensmsg.createcal	"no"	如果為 "yes"，則在建立行事曆時使用以下格式建立事件通知服務訊息： enp://ics/createcal?calid=cal
caldb.berkeleydb.ensmsg.modifycal	"no"	如果為 "yes"，則在修改行事曆時使用以下格式建立事件通知服務訊息： enp://ics/modifycal?calid=cal
caldb.berkeleydb.ensmsg.deletecal	"no"	如果為 "yes"，則在刪除行事曆時使用以下格式建立事件通知服務訊息： enp://ics/deletecal?calid=cal

表 E-15 ics.conf 檔案中的事件通知伺服器 (ENS) 配置參數 (續)

參數	預設值	說明
caldb.berkeleydb.ensmsg.advancedtop ics	"no"	指定修改事件通知如何發佈： <ul style="list-style-type: none"> "yes" — 透過將修改事件通知發佈至各自主題： caldb.berkeleydb.ensmsg.replyevent、 caldb.berkeleydb.ensmsg.refreshevent 或 caldb.berkeleydb.ensmsg.modifyevent，以 在回覆、更新或修改異動之間區別。 "no" — 將修改事件通知發佈至 caldb.berkeleydb.ensmsg.modifyevent 主 題，而不管異動是回覆、更新還是修改。
caldb.berkeleydb.ensmsg.createevent	"no"	如果為 "yes"，則在建立事件時建立事件通知服 務訊息嗎？
caldb.berkeleydb.ensmsg.deleteevent	"no"	如果為 "yes"，則在刪除事件時建立 ENS 訊息 嗎？
caldb.berkeleydb.ensmsg.modifyevent	"no"	如果為 "yes"，則在修改事件時建立 ENS 訊息 嗎？
caldb.berkeleydb.ensmsg.refreshevent	"no"	指定 ("yes" 或 "no") 更新事件時 Calendar Server 是否應建立 ENS 訊息。
caldb.berkeleydb.ensmsg.refreshevent. contenttype	"text/xml"	指定事件更新之訊息資料的內容類型。值可為 "text/xml" 或 "text/calendar"。
caldb.berkeleydb.ensmsg.refreshevent. url	"enp:///ics/caleventrefres h"	指定事件更新之 ENS 訊息的 URL。
caldb.berkeleydb.ensmsg.replyevent	"no"	指定 ("yes" 或 "no") Calendar Server 是否應 為事件回覆建立 ENS 訊息。
caldb.berkeleydb.ensmsg.replyevent.c ontenttype	"text/xml"	指定事件回覆之訊息資料的內容類型。值可為 "text/xml" 或 "text/calendar"。
caldb.berkeleydb.ensmsg.replyevent.ur l	"enp:///ics/caleventreply"	指定事件回覆之 ENS 訊息的 URL。
caldb.berkeleydb.ensmsg.createtodo	"no"	如果為 "yes"，則在建立待辦事項 (工作) 時使 用以下格式建立事件通知服務訊息： enp:///ics/createtodo?uid=uid&rid=rid
caldb.berkeleydb.ensmsg.modifytodo	"no"	如果為 "yes"，則在修改工作時使用以下格式建 立事件通知服務訊息： enp:///ics/modifytodo?uid=uid&rid=rid
caldb.berkeleydb.ensmsg.deletetodo	"no"	如果為 "yes"，則在刪除工作時使用以下格式建 立事件通知服務訊息： enp:///ics/deletetodo?uid=uid&rid=rid

表 E-15 ics.conf 檔案中的事件通知伺服器 (ENS) 配置參數 (續)

參數	預設值	說明
caldb.berkeleydb.ensmsg.qsize	"10000"	記憶體內部事件通知伺服器 (ENS) 訊息佇列的最初大小。此佇列可儲存警示提醒通知以外的所有 ENS 訊息。
caldb.berkeleydb.ensmsg.schedreq	"no"	如果為 "yes"，則在刪除寫入行事曆的排程請求時使用以下格式建立事件通知服務訊息： enp://ics/schedreq?calid=cal&method=method &type={event todo}&uid=uid&rid=rid
caldb.serveralarms	"yes"	如果為 "yes"，將傳送警示電子郵件。
caldb.serveralarms.acktimeout	"30"	指定事件通知伺服器的警示執行緒在發佈警示通知後，等待 csnotfyd 回應的秒數。如果逾時過期，警示執行緒將假定警示通知不再處理，並會再次發佈警示通知。
caldb.serveralarms.dispatchtype	"ens"	指定 Calendar Server 警示的派送類型： <ul style="list-style-type: none"> "ens" 告知伺服器使用外部事件通知伺服器來傳送和接收警示。 "smtp" 告知伺服器將警示作為標準 SMTP 訊息傳送，且繞過事件通知伺服器。
caldb.serveralarms.inittreads	"10"	事件通知伺服器執行緒的最初數目。
caldb.serveralarms.maxretrytime	"-1"	警示執行緒將持續重試且無法聯絡事件通知伺服器的次數。 "-1" 可導致警示執行緒無限制重試。
caldb.serveralarms.maxthreads	"10"	事件通知伺服器執行緒的最大數目。
caldb.serveralarms.retryinterval	"5"	警示執行緒 (在 csadmind 中) 在嘗試重新聯絡事件通知伺服器之前等待的時間 (以秒為單位)。
caldb.serveralarms.stacksize	"65536"	事件通知伺服器執行緒的堆疊框架大小。
caldb.serveralarms.startupretrytime	"0"	Calendar Server 在失敗前保持嘗試聯絡事件通知伺服器的總秒數。此設定類似 caldb.serveralarms.maxretrytime 設定，除了僅在警示執行緒首先啟動時才適用。一旦警示執行緒成功啟動，將使用 caldb.serveralarms.maxretrytime。 "0" 告知警示執行緒若在啟動時無法連線至事件通知伺服器，則立即結束。
caldb.smtphost	"localhost"	將警示電子郵件傳送至該 SMTP 主機。

使用者介面 (UI) 配置

下表顯示使用者介面 (UI) 配置參數以及每個參數的預設值和說明。

表 E-16 ics.conf 檔案中的使用者介面配置參數

參數	預設值	說明
ui.config.file	" "	<p>Calendar Server 可以在啟動時讀取能夠隱藏部分使用者介面的選擇性、基於 xml 的配置檔案。Calendar Server 僅允許一個配置檔案，且此設定的值決定要使用之檔案的名稱。Calendar Server 可在使用者介面 xml 和 xslt 檔案所在的資料目錄中查找此檔案，該資料目錄為：</p> <p><i>cal_svr_base/opt/SUNWics5/cal/data</i></p> <p>Calendar Server 可提供以下提供使用者介面自訂版本的檔案：</p> <ul style="list-style-type: none"> nogroup_config.xml — 停用群組排程 ui_config.xml — 預設使用者介面
ui.allow.anyone	"yes"	允許 Calendar Express 顯示並使用「所有使用者」存取控制清單 (ACL)。
ui.allow.domain	"no"	允許 Calendar Express 顯示並使用「此網域」存取控制清單 (ACL)。
ui.proxyaddress.url	" "	指定要在 HTML UI JavaScript 檔案中前置的代理伺服器位址。例如："https://web_portal.sesta.com/"。
ui.base.url	" "	指定基底伺服器位址。例如："https://proxyserver"。
ine.invitation.enable	"yes"	<p>控制事件邀請的通知：</p> <p>"yes" — 已傳送通知。</p> <p>"no" — 未傳送通知。</p>
ine.cancellation.enable	"yes"	<p>控制事件取消的通知：</p> <p>"yes" — 已傳送通知。</p> <p>"no" — 未傳送通知。</p>
ui.eventdialog.inform.enable	"no"	指定在使用者建立或編輯事件時，Calendar Express 是否應顯示 [通知事件] 選項。
ui.toolbar.repainting.enable	"yes"	<p>啟用 ("yes") 或停用 ("no") Calendar Express 工具列的 [重新繪製] (或 [更新])。</p> <p>設定為 "no" 可以提昇效能，因為不執行工具列的 XML 和 XSLT 變換。如果設定為 "no"，則按一下任一檢視上的 [更新] 可使 Calendar Express 使用者返回預設檢視。</p> <p>如果已啟用瀏覽器快取記憶體選項 (下一個參數)，則不使用工具列的 [重新繪製] 選項。</p>
browser.cache.enable	"no"	<p>啟用 ("yes") 或停用 ("no") 瀏覽器快取記憶體選項。如需更多資訊，請參閱第 247 頁的「使用更新檢視選項」。</p>

表 E-16 ics.conf 檔案中的使用者介面配置參數 (續)

參數	預設值	說明
render.xslonclient.enable	"yes"	透過將 XSLT 處理工作下載至一般使用者的瀏覽器，可以啟用 ("yes") 或停用 ("no") 用戶端描繪。如需更多資訊，請參閱 用戶端瀏覽器中的 XSL 描繪 。

csmonitor 公用程式配置

下表顯示 csmonitor 公用程式配置參數以及每個參數的預設值和說明。

表 E-17 ics.conf 檔案中的 csmonitor 公用程式配置參數

參數	預設值	說明
service.monitor.continuous	"0"	指定 csmonitor 是否應持續迴圈： "0" — 不持續迴圈。 "1" — 持續迴圈。 此選項需要較多的系統資源，但在除錯模式下十分有用。
service.monitor.loopsdelay	"60"	指定兩個監視迴圈之間的延遲 (以秒為單位)。
service.monitor.emailaddress.from	無	指定 csmonitor 傳送訊息的電子郵件位址。
service.monitor.emailaddress.to	無	指定 csmonitor 應將訊息傳送至的電子郵件位址。
service.monitor.csdb.logthreshold	"90"	指定被視為正常的最大磁碟佔用率的臨界值 (以總磁碟空間的百分比表示)。如果行事曆資料庫 (csdb 目錄) 所在磁碟的佔用率超出此值，csmonitor 將傳送警告電子郵件訊息。
logfile.monitor.logname	"csmonitor.log"	指定 csmonitor 日誌檔名稱。
logfile.monitor.maxlogfilesize	"2097152"	指定日誌檔的最大大小。如果日誌檔超出此大小，csmonitor 會將日誌儲存為 csmonitor.log.timestamp，並重設日誌。
service.monitor.dbglevel	"0"	指定除錯級別。此值越高，csmonitor 傳送的訊息就越精確、越詳細。

計數器配置 (counter.conf) 檔案

Calendar Server 計數器 (統計資料) 配置參數位於以下檔案中：

```
cal_srv_base/etc/opt/SUNWics5/config/counter.conf
```

counter.conf 檔案為 ASCII 文字檔案，每行定義一個計數器及其參數：名稱、類型、大小 (以位元組為單位) 和說明。包含空格的參數必須置於雙引號 (" ") 中。註釋行必須以驚嘆號 (!) 開頭。註釋行僅用於提供資訊。

計數器名稱的第一部分可識別與 `csstats` 公用程式配合使用的計數器物件。如需有關指令行公用程式的更多資訊，請參閱附錄 D 「[Calendar Server 指令行公用程式參照](#)」。

注意 請勿修改 counter.conf 檔案，除非客戶支援人員指導您這樣做。

本小節說明 Calendar Server counter.conf 參數，包括：

- [警示計數器](#)
- [伺服器回應計數器](#)
- [群組排程計數器](#)
- [HTTP 計數器](#)
- [資料庫計數器](#)
- [WCAP 計數器](#)
- [磁碟使用率計數器](#)
- [階段作業狀態計數器](#)
- [認證計數器](#)

警示計數器

下表顯示每個警示計數器的名稱、類型、大小和說明。

表 E-18 counter.conf 檔案中的警示計數器

名稱	類型	大小	說明
alarm.high	GAUGE	4	最高記錄值。
alarm.low	GAUGE	4	最低記錄值。
alarm.current	GAUGE	4	目前監視值。
alarm.warningstate	GAUGE	4	警告狀態：是 (1) 或否 (0)。
alarm.countoverthreshold	COUNTER	4	超出臨界值的次數。
alarm.countwarningsent	COUNTER	4	已傳送的警告數目。
alarm.timelastset.desc	TIME	4	最後一次設定目前值的時間。
alarm.timelastwarning	TIME	4	最後一次傳送警告的時間。
alarm.timereset	TIME	4	最後一次執行重設的時間。
alarm.timestatechanged.desc	TIME	4	最後一次變更警示狀態的時間。

磁碟使用率計數器

下表顯示每個磁碟使用率計數器的名稱、類型、大小和說明。

表 E-19 counter.conf 檔案中的磁碟使用率計數器

名稱	類型	大小	說明
diskusage.availSpace	GAUGE	5	磁碟分割區中的可用空間總量。
diskusage.lastStatTime	TIME	4	最後一次取得統計資料的時間。
diskusage.calPartitionPath	STRING	512	行事曆分割區路徑。
diskusage.percentAvail	GAUGE	4	磁碟分割區的可用空間百分比。
diskusage.totalSpace	GAUGE	5	磁碟分割區的空間總量。

HTTP 計數器

下表顯示每個 HTTP 計數器的名稱、類型、大小和說明。

表 E-20 counter.conf 檔案中的 HTTP (httpstat) 計數器

名稱	類型	大小	說明
httpstat.avgConnectionTime	GAUGE	4	平均連線回應時間。
httpstat.currentStartTime	TIME	4	Calendar Server 的啟動時間。
httpstat.lastConnectionTime	TIME	4	最後一次接受新用戶端連線的時間。
httpstat.maxConnections	COUNTER	4	允許的並行運作連線的最大數目。
httpstat.maxSessions	COUNTER	4	允許的 WCAP 階段作業的最大數目。
httpstat.numConnections	COUNTER	4	允許的連線的總數。
httpstat.numCurrentConnections	GAUGE	4	作用中連線的目前數目。
httpstat.numCurrentSessions	GAUGE	4	WCAP 階段作業的目前數目。
httpstat.numFailedConnections	COUNTER	4	允許的失敗連線的總數。
httpstat.numGoodLogins.desc	COUNTER	4	由目前 HTTP 伺服器提供服務之成功登入的數目。
httpstat.numFailedLogins	COUNTER	4	由目前 HTTP 伺服器提供服務之失敗登入的數目。

群組排程計數器

下表顯示每個群組排程引擎 (GSE) 計數器的名稱、類型、大小和說明。

表 E-21 counter.conf 檔案中的群組排程引擎 (GSE) 計數器

名稱	類型	大小	說明
gsestat.lastWakeUpTime	TIME	4	GSE 最後一次喚醒並處理工作的時間。
gsestat.lastJobProcessedTime	TIME	4	GSE 最後一次處理工作的時間。
gsestat.numJobsProcessed	COUNTER	4	GSE 所處理的工作總數。
gsestat.numActiveWorkerThreads	COUNTER	4	作用中工作者執行緒的總數。

認證計數器

下表顯示每個認證計數器的名稱、類型、大小和說明。

表 E-22 counter.conf 檔案中的認證 (authstat) 計數器

名稱	類型	大小	說明
authstat.lastLoginTime	TIME	4	使用者最後一次登入的時間。
authstat.numSuccessfulLogins	COUNTER	4	允許的成功登入的總數。
authstat.numFailedLogins	COUNTER	4	允許的失敗登入的總數。

WCAP 計數器

下表顯示每個 WCAP 計數器的名稱、類型、大小和說明。

表 E-23 counter.conf 檔案中的 WCAP (wcapstat) 計數器

名稱	類型	大小	說明
wcapstat.numRequests	COUNTER	4	WCAP 請求的總數。

資料庫計數器

下表顯示每個資料庫計數器的名稱、類型、大小和說明。

表 E-24 counter.conf 檔案中的資料庫 (dbstat) 計數器

名稱	類型	大小	說明
dbstat.numReads	COUNTER	4	資料庫讀取作業的總次數。
dbstat.numWrites	COUNTER	4	資料庫寫入作業的總次數。
dbstat.numDeletes	COUNTER	4	資料庫刪除作業的總次數。
dbstat.lastReadTime	TIME	4	資料庫最後一次讀取的時間。
dbstat.lastWriteTime	TIME	4	資料庫最後一次寫入的時間。
dbstat.lastDeleteTime	TIME	4	資料庫最後一次刪除的時間。

伺服器回應計數器

下表顯示每個伺服器回應計數器的名稱、類型、大小和說明。

表 E-25 counter.conf 檔案中的伺服器回應計數器

名稱	類型	大小	比例	說明
serverresponse.lastStatTime	TIME	4		最後一次取得統計資料的時間。
serverresponse.responseTime	GAUGE	4	2	伺服器回應時間 (以毫秒為單位)。

階段作業狀態計數器

下表顯示每個階段作業狀態計數器的名稱、類型、大小和說明。

表 E-26 counter.conf 檔案中的階段作業狀態計數器

名稱	類型	大小	比例	說明
sessstat.maxSessions.desc	COUNTER	4	4	允許的 HTTP 階段作業的最大數目。
sessstat.numCurrentSessions	GAUGE	4	2	HTTP 階段作業的目前數目。

通知訊息

Calendar Server 可傳送表 E-27 中說明的各種類型的電子郵件訊息。這些訊息的格式由表中列出的關聯格式 (.fmt) 檔案控制。格式檔案位於以下目錄的每個本機特定目錄 (如 /en 為英語, /fr 為法語) 中：

```
cal_svr_base/etc/opt/SUNWics5/config
```

例如，英文版本的工作警示訊息格式在以下檔案中指定：

```
cal_svr_base/etc/opt/SUNWics5/config/en/mail_todoalarm.fmt
```

本小節說明以下內容：

- [Calendar Server Mail 參數](#)
- [事件的特殊字元序列](#)
- [日期子格式](#)
- [條件列印](#)
- [工作通知的特殊字元序列](#)
- [日期的特殊字元序列](#)
- [簡單事件提醒通知範例](#)
- [複雜事件提醒通知範例](#)

Calendar Server Mail 參數

下表顯示每個 Calendar Server Mail 參數的訊息類型、參數名稱、預設格式檔案說明以及收信人。

表 E-27 ics.conf 檔案中的 Calendar Server 電子郵件格式

訊息類型	參數	格式檔案 (預設)	說明	收信人
事件發佈	calmail.imipeventpublish.fname	"mail_eventpublish.fmt"	宣佈事件或現有事件的變更	通知中列出的人員
事件取消	calmail.imipeventcancel.fname	"mail_eventcancel.fmt"	宣佈事件取消	通知中列出的人員
回覆事件	calmail.imipeventreply.fname	"mail_eventreply.fmt"	回覆事件通知	通知中列出的人員
請求事件	calmail.imipeventrequest.fname	"mail_eventrequest.fmt"	訂閱事件通知	通知中列出的人員
事件警示	calmail.eventreminder.fname	"mail_eventreminder.fmt"	提醒即將發生的事件	提醒通知中列出的人員
工作發佈	calmail.imiptodopublish.fname	"mail_todopublish.fmt"	宣佈工作或現有工作的變更	通知中列出的人員
工作取消	calmail.imiptodocancel.fname	"mail_todocancel.fmt"	宣佈工作取消	通知中列出的人員
回覆工作	calmail.imiptodoreply.fname	"mail_todoreply.fmt"	回覆工作通知	通知中列出的人員
待辦事項請求	calmail.imiptodorequest.fname	"mail_todorequest.fmt"	訂閱待辦事項通知	通知中列出的人員
工作警示	calmail.todoreminder.fname	"mail_todoreminder.fmt"	提醒即將執行的工作	提醒通知中列出的人員

Calendar Server 透過將特定事件或工作與格式檔案內容相結合，來產生通知訊息。事件或工作中資料欄位的值可輸出至訊息。通知訊息還可以包含 MIME 標頭行及關聯的特殊值。使用特殊字元序列 (格式記號)，您可以在訊息中包含事件、工作和 MIME 標頭的值。格式檔案中的行是特殊字元序列組成的格式字串，在產生郵件訊息時，這些字串將由行事曆資料欄位的實際值所取代。特殊字元序列由兩個字元組成，第一個為百分比符號 (%)，第二個表示特定格式記號。

以下小節說明特殊字元序列：

- 事件的特殊字元序列
- 工作通知的特殊字元序列
- 日期的特殊字元序列

事件的特殊字元序列

下表顯示事件通知的特殊字元序列的格式代碼和含義。

表 E-28 事件通知的特殊字元序列

格式代碼	涵義
%0	本土化格式的起始時間
%1	本土化格式的結束時間
%A	iCalendar 格式的 exdates (以分號分隔的 ISO8601 日期字串清單，可列出要排除的日期)
%a	iCalendar 格式的 rdates (以分號分隔的 ISO8601 日期字串清單，可列出週期性日期)
%B	起始時間 (另請參閱 %Z)
%b	輸出 iCalendar 格式的起始時間和結束時間。如果起始時間包含參數 value=date，則僅輸出日期的月/日/年部分。如果結束時間包含與起始時間相同的月/日/年的值，則僅產生起始時間。
%C	建立時間
%c	事件類別
%d	事件說明。(另請參閱 %F)
%E	結束時間 (另請參閱 %Z)
%e	iCalendar 格式的異常規則
%F	事件說明 - 可換行 /iCalendar 格式 (另請參閱 %d)
%G	事件的地理位置 (緯度和經度)
%g	召集人的電子郵件位址。(不保證此值的可靠性。)
%K	mailto:url 格式的召集人電子郵件
%k	警示計數
%L	位置
%l	iCalendar 格式的週期性規則

表 E-28 事件通知的特殊字元序列 (續)

格式代碼	涵義
%M	修改時間
%N	新一行
%n	與 DTSTAMP 配合使用的目前時間標記
%P	優先順序
%r	週期性 ID (如果此事件不重複發生，則為空白)
%S	事件序列號碼
%s	摘要
%t	事件狀態
%U	唯一的事件識別碼
%u	事件的 URL
%Z	與時間欄位代碼合用，以強制時間在 UTC 中被描繪。 (%B 以本地時間顯示起始時間，而 %ZB 則以 UTC 時間顯示起始時間。)
%%	顯示百分比 (%) 字元
%(子格式代碼)	指定由代碼識別的資料之子格式。 (如需詳細資訊，請參閱第 382 頁的「日期子格式」。)

日期子格式

日期 - 時間值可採用多種不同的格式。使用子格式，您可以提供附加資訊以說明日期 - 時間值應採用何種格式。如果未指定子格式，伺服器將使用預設格式來輸出日期。使用子格式欄位可讓您指定要使用的確切格式。

例如，%B 指定輸出字串包含事件的起始時間。此預設格式可輸出日期、時間、時區以及有關日期的所有可能內容。日期值的子格式字串為 `strftime` 格式的字串 (請參閱第 386 頁的「日期的特殊字元序列」)。如果您僅需要起始時間的月份和年份，應使用 `%(%m %Y)B`，而不是 %B。

範例

以下範例：

```
The event begins: %B%N
The event ends: %(%b %d, %Y %I:%M %p)E%N
```

可產生類似以下通知的輸出：

```
The event begins Feb 02, 1999 23:30:00 GMT Standard Time
The event ends Feb 03, 1999 02:30 AM
```

條件列印

有時，您希望僅在特定條件下列印某行。例如，以下行：

```
title: %S%N
start: %B%N
end: %E%N
```

可產生類似以下通知的輸出：

```
title: Staff Meeting
start: Feb 04, 1999 09:00:00
end: Feb 04, 1999 10:00:00
```

但是，以下兩個條件可讓上述範例產生易誤解或錯誤的結果：

- 如果事件沒有結束時間
- 如果事件是在同一天開始並結束的「整日」事件

在這些情況下，最好不要列印結束時間。依預設，當時間標記具有 `all-day` 屬性時，則僅列印年、月和日。此外，如果事件起始時間具有 `all-day` 屬性且事件在開始當天結束，則會設定特殊條件旗標。僅在未設定特殊條件旗標時使用？修飾鍵來列印條件值。

例如，如果您將上述範例中的行變更爲：

```
title: %S%N
start: %B%N
end: %?E%N
```

同一天開始和結束的整日事件的最後一行將不會列印。它將爲典型整日事件（如生日或紀念日）產生以下輸出：

```
title: Staff Meeting
start: Feb 04, 1999
```

? 旗標可與其他修飾鍵結合使用。例如：

```
The event ends: %?(%b %d, %Y %I:%M %p)E%N
```

工作通知的特殊字元序列

下表顯示工作通知的特殊字元序列的格式代碼和含義。

表 E-29 工作通知的特殊字元序列

格式代碼	涵義
%A	iCalendar 格式的 exdates (以分號分隔的 ISO8601 日期字串清單，可列出要排除的日期)
%a	iCalendar 格式的 rdates (以分號分隔的 ISO8601 日期字串清單，可列出週期性日期)
%B	起始時間 (另請參閱 %Z)
%C	建立時間
%c	工作類別
%D	到期日期/時間。
%d	工作說明。(另請參閱 %F)

表 E-29 工作通知的特殊字元序列 (續)

格式代碼	涵義
%E	IMIP 格式的到期日期/時間
%e	iCalendar 格式的異常規則
%F	工作說明 — 可換行 /iCalendar 格式 (另請參閱 %d)
%G	此工作的地理位置、緯度和經度。
%g	召集人的電子郵件位址 (無法保證此值的可靠性)
%K	mailto:URL 格式的召集人電子郵件
%k	警示計數
%L	位置
%l	iCalendar 格式的週期性規則
%M	修改時間
%N	新一行
%n	"now" (目前時間標記, 與 DTSTAMP 配合使用)
%P	優先順序
%r	週期性 ID (如果此工作不重複出現, 則為空白)
%S	工作的序列號碼
%s	摘要
%t	狀態
%U	UID
%u	工作的 URL
%Z	與時間欄位代碼合用, 以強制時間在 UTC 中被描繪 (%B 以本地時間顯示起始時間, 而 %ZB 以 UTC 時間顯示起始時間)
%%	顯示 % 字元
%(子格式代碼)	指定由代碼識別的資料之子格式 (如需詳細資訊, 請參閱「日期子格式」)

日期的特殊字元序列

下表顯示日期特殊字元序列的格式代碼和含義。

注意 本小節中出現的特殊日期格式代碼僅為方便使用。Calendar Server 不會重寫任何 `strftime` 代碼，而僅使用作業系統所採用的日期格式。

表 E-30 日期的特殊字元序列

格式代碼	涵義
%a	縮寫的工作日名稱
%A	完整的工作日名稱
%b	縮寫的月份名稱
%B	完整的月份名稱
%c	適用於語言環境的日期和時間表示方法
%d	一月中的某天，十進位數字 (01 - 31)
%H	24 小時制的小時 (00 - 23)
%I	12 小時制的小時 (01 - 12)
%j	一年中的某天，十進位數字 (001 - 366)
%m	月份，十進位數字 (01 - 12)
%M	分鐘，十進位數字 (00 - 59)
%p	目前語言環境的 A.M./P.M. 指示器 (12 小時制時鐘)
%S	秒，十進位數字 (00 - 59)
%U	一年中的某一週 (十進位數字)，以星期日作為一週的第一天 (00 - 53)
%w	工作日，十進位數字 (0 - 6；星期日為 0)
%W	一年中的某一週 (十進位數字)，以星期一作為一週的第一天 (00 - 53)
%x	目前語言環境的日期表示方法
%X	目前語言環境的時間表示方法
%y	不包含世紀的年份，十進位數字 (00 - 99)
%Y	包含世紀的年份，十進位數字
%Z	時區名稱或縮寫；如果時區未知，則無字元
%%	百分比符號

簡單事件提醒通知範例

以下範例顯示預設事件提醒通知訊息格式：

```

1  EVENT REMINDER
2  ~~MIME-Version: 1.0%N
3  ~~Content-Type: text/plain; charset=%s%N
4  ~~Content-Transfer-Encoding: %x%N%N
5      Summary: %s%N
6      Start: %(%a, %d %b %Y %I:%M %p)B%N
7      End: (%a, %d %b %Y %I:%M %p)E%N
8      Location: %L%N%N
9  Description: %N%d%N

```

此範例中每行的說明如下：

- 第 1 行為訊息主題。
- 第 2 行以 ~~ 開頭，指出此為 MIME 包裝行。即特殊字元序列的取代與內部 MIME 物件（而不是事件或工作）關聯。特殊序列 %N 可以換行。主題行不需要特殊的新行序，但其他所有行均需要。
- 第 3 行也是 MIME 標頭行。它包含特殊字元序列 %s，此特殊字元序列將由與傳送的事件或工作關聯的字元集所取代。
- 第 4 行為最後一個 MIME 行，%x 為此訊息所需的內容傳輸編碼字串。
- 第 5 行列出事件摘要並以 %s 呼叫事件摘要。
- 第 6 行列出事件起始時間。它充份利用了特殊字元序列 %B 上的子格式字串。如需詳細資訊，請參閱「日期子格式」。
- 第 7 行列出事件結束時間。
- 第 8 行列出事件的位置。
- 第 9 行列出事件的說明。

以下範例類似上述範例產生的通知訊息：

```
From: jsmith@sesta.com (James Smith)
Date: Wed, 15 Nov 1999 19:13:49
To: jsmith@sesta.com
Subject: EVENT REMINDER
MIME-Version: 1.0
Content-Type: text/plain; charset=us-ascii
Content-Transfer-Encoding: 7bit
  Summary: smtp_rig event 1
    Start: Tues, 16 Nov 1999 02:00 PM
    End: Tues, 16 Nov 1999 03:00 PM
  Location: Green Conference Room
  Description: This is the description for a randomly generated event.
```

複雜事件提醒通知範例

以下範例顯示較為複雜的多重訊息。此範例包含文字部分和 IMIP PUBLISH 部分。

```

EVENT PUBLICATION
~~MIME-Version: 1.0%N
~~Content-Type: multipart/mixed; boundary="%b"%N%N
This is a multi-part message in MIME format.%N
~~~%b%N
~~Content-Type: text/plain; charset=%s%N
~~Content-Transfer-Encoding: %x%N%N
    Summary: %s%N
        Start: %(%a, %d %b %Y %I:%M %p)B%N
        End: %(%a, %d %b %Y %I:%M %p)E%N
    Location: %L%N%N
    Description: %N%d%N%N
~~~%b%N
~~Content-Type: text/calendar; method=%m; component=%c; charset=%s%N
~~Content-Transfer-Encoding: %x%N%N
BEGIN:VCALENDAR%N
PRODID:-//iPlanet/Calendar Hosting Server//EN%N
METHOD:PUBLISH%N
VERSION:2.0%N
BEGIN:VEVENT%N
ORGANIZER:%K%N
DTSTAMP:%Zn%N
DTSTART:%ZB%N
DTEND:%ZE%N
SUMMARY:%s%N
UID:%U%N
%R
%A
%a
%e
%l
SEQUENCE:%S%N
LOCATION:%L%N
GEO:%G%N
%F
STATUS:%t%N
END:VEVENT%N
END:VCALENDAR%N
~~~%b--

```

字彙表

請參閱「*Java Enterprise System Glossary*」(<http://docs.sun.com/doc/816-6873>)，以取得本文件集中所使用術語的完整清單。

符號

- .shtml 副檔名 52
- .wcap 副檔名 52
- [使用者喜好設定及認證] 面板，配置程式 83
- [準備配置] 面板 88
- [準備配置] 面板，配置程式 88
- [運行時間配置] 面板，配置程式 85
- [電子郵件與電子郵件警示] 面板，配置程式 84
- [摘要] 面板，配置程式 89
- [選取目錄] 面板，配置程式 87
- [歡迎] 面板，配置程式 82

數字

- 60iplanet-calendar.ldif 檔案 74
- 8 位元標頭
 - 在 ics.conf 檔案中 343

字母

- ACE 中的 grant 元素 50
- ACE 中的 how 元素 49
- ACE 中的 what 元素 48
- ACE 中的 who 元素 48
- admin.log 172

- alarm.countoverthreshold 375
- alarm.countwarningsent 375
- alarm.current 375
- alarm.diskavail.msgalarmdescription 356
- alarm.diskavail.msgalarmstatinterval 356
- alarm.diskavail.msgalarmthreshold 356
- alarm.diskavail.msgalarmthresholddirection 356
- alarm.diskavail.msgalarmwarninginterval 356
- alarm.diskstat.msgalarmdescription 356
- alarm.diskstat.msgalarmstatinterval 356
- alarm.diskstat.msgalarmthreshold 356
- alarm.diskstat.msgalarmthresholddirection 356
- alarm.diskstat.msgalarmwarninginterval 356
- alarm.high 375
- alarm.low 375
- alarm.msgalarmnoticehost 356
- alarm.msgalarmnoticeport 356
- alarm.msgalarmnoticercpt 356
- alarm.msgalarmnoticesender 356
- alarm.msgalarmnoticetemplate 357
- alarm.responsestat.msgalarmdescription 357
- alarm.responsestat.msgalarmstatinterval 357
- alarm.responsestat.msgalarmthreshold 357
- alarm.responsestat.msgalarmthresholddirection 357
- alarm.responsestat.msgalarmwarninginterval 357
- alarm.timelastset.desc 375
- alarm.timelastwarning 375
- alarm.timereset 375
- alarm.timestatechanged.desc 375
- alarm.warningstate 375

字母

anonymous 使用者 47

API

CSAPI, 簡介 55

authstat 377

authstat.lastLoginTime 377

authstat.numFailedLogins 377

authstat.numSuccessfulLogins 377

bitbucket 通道 183

browser.cache.enable 372

caldb.berkeleydb.alarmretrytime 369

caldb.berkeleydb.checkpointinterval 364

caldb.berkeleydb.circularlogging 364

caldb.berkeleydb.deadlockinterval 364

caldb.berkeleydb.ensmsg.advancedtopics 370

caldb.berkeleydb.ensmsg.createcal 365, 369

caldb.berkeleydb.ensmsg.createcal.contenttype 365

caldb.berkeleydb.ensmsg.createcal.url 365

caldb.berkeleydb.ensmsg.createevent 365, 370

caldb.berkeleydb.ensmsg.createevent.url 365

caldb.berkeleydb.ensmsg.createtodo 366, 370

caldb.berkeleydb.ensmsg.createtodo.url 366

caldb.berkeleydb.ensmsg.deletecal 365, 369

caldb.berkeleydb.ensmsg.deletecal.contenttype 365

caldb.berkeleydb.ensmsg.deletecal.url 365

caldb.berkeleydb.ensmsg.deleteevent 365, 370

caldb.berkeleydb.ensmsg.deleteevent.contenttype

366

caldb.berkeleydb.ensmsg.deleteevent.url 365

caldb.berkeleydb.ensmsg.deletetodo 366, 370

caldb.berkeleydb.ensmsg.deletetodo.contenttype

366

caldb.berkeleydb.ensmsg.deletetodo.url 366

caldb.berkeleydb.ensmsg.modifycal 365, 369

caldb.berkeleydb.ensmsg.modifycal.url 365

caldb.berkeleydb.ensmsg.modifyevent 365, 370

caldb.berkeleydb.ensmsg.modifyevent.url 365

caldb.berkeleydb.ensmsg.modifytodo 366, 370

caldb.berkeleydb.ensmsg.modifytodo.url 366

caldb.berkeleydb.ensmsg.qsize 371

caldb.berkeleydb.ensmsg.refreshevent.contenttype

370

caldb.berkeleydb.ensmsg.refreshevent.url 370

caldb.berkeleydb.ensmsg.replyevent 370

caldb.berkeleydb.ensmsg.replyevent.contenttype
370

caldb.berkeleydb.ensmsg.replyevent.url 370

caldb.berkeleydb.ensmsg.schedreq 371

caldb.berkeleydb.homedir.path 364

caldb.berkeleydb.logfilesizemb 364

caldb.berkeleydb.maxthreads 364

caldb.berkeleydb.mempoolsizemb 364

caldb.berkeleydb.purge.deletelog.beforetime 225

caldb.berkeleydb.purge.deletelog.interval 225

caldb.berkeleydb.ensmsg.createevent.contenttype
365

caldb.berkeleydb.ensmsg.createtodo.contenttype 366

caldb.berkeleydb.ensmsg.modifycal.contenttype 365

caldb.berkeleydb.ensmsg.modifyevent.contenttype
365

caldb.berkeleydb.ensmsg.modifytodo.contenttype
366

caldb.calmaster 40, 364

caldb.cld.cache.checkpointinterval 358

caldb.cld.cache.circularlogging 358

caldb.cld.cache.enable 358

caldb.cld.cache.enable 參數 109

caldb.cld.cache.homedir.path 358

caldb.cld.cache.homedir.path 參數 109

caldb.cld.cache.logfilesizemb 358

caldb.cld.cache.maxthread 358

caldb.cld.cache.mempoolsizemb 358

caldb.cld.directory.ldapbasedn 359

caldb.cld.directory.ldapbindcred 359

caldb.cld.directory.ldapbinddn 359

caldb.cld.directory.ldaphost 359

caldb.cld.directory.ldapport 359

caldb.cld.type 357

caldb.cld.type 參數 109

caldb.counters 364

caldb.counters.maxinstances 364

caldb.dwp.connthreshold 358

caldb.dwp.initconns 358

- caldb.dwp.inittreads 358
- caldb.dwp.maxcons 358
- caldb.dwp.maxthreads 359
- caldb.dwp.md5 359
- caldb.dwp.server.back-end-server.admin 161, 359
- caldb.dwp.server.back-end-server.cred 161, 359
- caldb.dwp.server.default 參數 109
- caldb.dwp.server.hostname.ip 359
- caldb.dwp.server.hostname.port 359
- caldb.dwp.server.server-hostname.ip 參數 109
- caldb.dwp.stacksize 359
- caldb.pssmtpost 371
- caldb.pssmtpport 364
- caldb.serveralarms 371
- caldb.serveralarms 參數 109
- caldb.serveralarms.contenttype 365
- caldb.serveralarms.dispatch 參數 109
- caldb.serveralarms.dispatchtype 371
- caldb.serveralarms.maxretrytime 371
- caldb.serveralarms.maxthreads 371
- caldb.serveralarms.retryinterval 371
- caldb.serveralarms.stacksize 371
- caldb.serveralarms.startupretrytime 371
- caldb.serveralarms.url 365
- caldb.smtmsgfmdir 364
- Calendar Server API (CSAPI) 定義 55
- Calendar Server API (CSAPI) 配置 367
- Calendar Server 配置工作表 253
- Calendar Server 配置程式 39, 78
- calid (行事曆 ID) 43
- calmail.eventreminder.fname 380
- calmail.imipeventcancel.fname 380
- calmail.imipeventpublish.fname 380
- calmail.imipeventreply.fname 380
- calmail.imipeventrequest.fname 380
- calmail.imiptodocancel.fname 380
- calmail.imiptodopublish.fname 380
- calmail.imiptodoreply.fname 380
- calmail.imiptodorequest.fname 380
- calmail.todoreminder.fname 380
- calstore.anonymous.calid 345
- calstore.calendar.default.acl 194, 345
- calstore.calendar.owner.acl 194, 345
- calstore.default.timezoneID 346
- calstore.filterprivateevents 195, 346
- calstore.freebusy.include.defaultcalendar 346
- calstore.freebusy.remove.defaultcalendar 346
- calstore.group.attendee.maxsize 346
- calstore.recurrence.bound 346
- calstore.subscribed.include.defaultcalendar 346
- calstore.subscribed.remove.defaultcalendar 346
- calstore.unqualifiedattendee.fmt1.type 346
- calstore.unqualifiedattendee.fmt2.type 347
- calstore.unqualifiedattendee.fmt3.type 347
- calstore.userlookup.maxsize 346
- calstore.virtualdomain.mode 346
- cld_cache 206
- comm_dssetup.pl 的工作表 251
- comm_dssetup.pl 程序檔 39, 61, 238
- counter.conf 檔案 374
- csadmin 53
- csadmin 服務 34
- CSAPI
 - 定義 55
- csapi.plugin.accesscontrol 367
- csapi.plugin.authentication 359, 367
- csapi.plugin.authentication.name 359, 367
- csapi.plugin.calendarlookup 357
- csapi.plugin.calendarlookup 參數 108, 109
- csapi.plugin.calendarlookup.name 357
- csapi.plugin.datatranslator 367
- csapi.plugin.datatranslator.name 367
- csapi.plugin.dbtranslator 367
- csapi.plugin.dbtranslator.name 368
- csapi.plugin.loadall 368
- csapi.plugin.userprefs 368
- csapi.plugin.userprefs.name 368
- csattribute 公用程式 182, 187, 272
- csbackup 公用程式 275
 - 行事曆 217

字母

- 資料庫 216
- cscale 公用程式 195, 278
 - 刪除行事曆 200
 - 建立行事曆 196
 - 修改行事曆特性 201
 - 停用行事曆 200
 - 啟用行事曆 200
 - 設定存取控制 197, 201
 - 顯示行事曆特性 199
- cscale 公用程式 282
- cscomponents 公用程式 284
- csconfigurator.sh 配置程式 206
- csconfigurator.sh 程序檔 39, 78
- csdb 公用程式 286
 - 資料庫管理 207
- csdomain 公用程式 289
- csexport 公用程式 299
- csimport 公用程式 301
- csmig 遷移公用程式
 - 功能 104
 - 執行的步驟 106
 - 語法 105
 - 說明 103
 - 需求 104
- csnotifyd 服務
 - 日誌檔名稱 348
- csplugin 公用程式 305
- csrename 公用程式 309
- csresource 公用程式 195, 197, 311
- csrestore 公用程式 314
 - 行事曆 218, 219
 - 資料庫 218
- csschedule 公用程式 170, 317
- csstart 公用程式 320
- csstats 公用程式 323
 - 列出計數器統計資料 171
 - 計數器統計資料 374
- csstop 公用程式 325
- csstool 公用程式 330
 - 更新伺服器配置 174
 - 對 Calendar Server 執行 Ping 作業 174
- csuser 公用程式 195, 332
 - 重設使用者屬性 186
 - 停用使用者 185
 - 啟用使用者 185
 - 啟用使用者行事曆 185
 - 檢查使用者登入狀態 184
 - 顯示使用者資訊 185
- dbstat 統計資料計數器 377
- dbstat.lastDeleteTime 377
- dbstat.lastReadTime 377
- dbstat.lastWriteTime 377
- dbstat.numDeletes 377
- dbstat.numReads 377
- dbstat.numWrites 377
- DC 樹, LDAP 目錄 118
- Directory Server 61
- Directory Server 設定工作表 251
- Directory Server 設定程序檔 39, 238
 - 互動模式 67
 - 執行的步驟 64
 - 執行需求 62
 - 無訊息模式 65
 - 語法 65
 - 說明 61
 - 範例 67
- diskusage.availSpace 375
- diskusage.calPartitionPath 375
- diskusage.lastStatTime 375
- diskusage.percentAvail 375
- diskusage.totalSpace 375
- DISPLAY 環境變數 81
- DWP (資料庫連線協定) 54
- dwp.log 172
- encryption.rsa.nssslactivation 354
- encryption.rsa.nssslpersonalityssl 354
- encryption.rsa.nsssltoken 354
- ens.startlistener 369
- GID
 - 在 ics.conf 檔案中 343
- gse.autorefreshreplystatus 363

- gse.belowthresholdtimeout 363
- gse.maxthreads 363
- gse.retryexpiredinterval 363
- gse.retryinterval 364
- gse.stacksize 364
- gsestat.lastJobProcessedTime 376
- gsestat.lastWakeUpTime 376
- gsestat.numActiveWorkerThreads 376
- gsestat.numJobsProcessed 376
- HTTP 計數器統計資料 376
- http.log 172
- httpstat 376
- httpstat.currentStartTime 376
- httpstat.lastConnectionTime 376
- httpstat.maxConnections 376
- httpstat.maxSessions 376
- httpstat.numConnections 376
- httpstat.numCurrentConnections 376
- httpstat.numCurrentSessions 376
- httpstat.numFailedConnections 376
- httpstat.numFailedLogins 376
- httpstat.numGoodLogins.desc 376
- ics.conf 配置檔案 39
- ics.conf 檔案
 - CSAPI 配置設定 367
 - 本機配置設定 342
 - 行事曆日誌資訊設定 348
 - 行事曆儲存區配置設定 345
 - 使用 341
 - 服務配置設定 349
 - 資料庫配置設定 364
- ics2migrate 公用程式 97
- ics50-schema.conf 74
- ine.cancellation.enable 372
- ine.cancellation.enable 參數 109
- ine.invitation.enable 372
- ine.invitation.enable 參數 109
- inetDomainBaseDN 屬性 118
- iPlanet Calendar Server 2.x, 遷移 92
- iPlanet Directory Server 73
- LDAP 目錄伺服器 and csrename 公用程式 309
- LDAP 行事曆查找資料庫 (CLD) Plug-in 103
- LDAP 資料快取記憶體配置參數 243
- LDAP 模式
 - ics50-schema.conf 74
 - um50-common-schema.conf 檔案 74
 - 為 Calendar Server 更新 60
- LDAP 屬性
 - csattribute 公用程式 272
 - 基底 DN 277, 312, 334
 - 管理 187
- ldap_cache 206
- ldapmodify 公用程式 182
- local.authldapbasedn 342
- local.authldapbindcred 342
- local.authldapbinddn 342
- local.authldaphost 342
- local.authldapmaxpool 342
- local.authldappoolsize 342
- local.authldapport 342
- local.autoprovision 342
- local.caldb.deadlock.autodetect 342
- local.domain.language 121, 344
- local.enduseradmincred 342
- local.enduseradminidn 342
- local.hostname 342
- local.installdir 342
- local.instance.counter.path 343
- local.instance.pidfile.path 343
- local.instance.use.tmpfs 343
- local.instancedir 343
- local.lookupldap.search.minwildcardsize 342
- local.plugin.dir.path 343
- local.rfc822header.allow8bit 343
- local.schemaversion 120, 355
- local.servergid 41, 343
- local.serveruid 41, 343
- local.sitelanguage 343
- local.smtp.defaultdomain 343
- local.supportedlanguages 343
- local.ugldapbasedn 312, 343
- local.ugldaphost 343

字母

- local.ugldapicextendeduserprefs 344
- local.ugldapmaxpool 344
- local.ugldappoolsize 344
- local.ugldapport 344
- logfile.admin.logname 348
- logfile.buffersize 348
- logfile.dwp.buffersize 359
- logfile.dwp.expirytime 360
- logfile.dwp.flushinterval 360
- logfile.dwp.logdir 360
- logfile.dwp.loglevel 360
- logfile.dwp.lognam 348
- logfile.dwp.maxlogfiles 360
- logfile.dwp.maxlogfilesize 360
- logfile.dwp.maxlogsize 360
- logfile.dwp.minfreediskspace 360
- logfile.dwp.rollovertime 360
- logfile.expirytime 348
- logfile.flushinterval 348
- logfile.http.access.logname 348
- logfile.http.logname 348
- logfile.logdir 348
- logfile.loglevel 348
- logfile.maxlogfiles 348
- logfile.maxlogfilesize 348
- logfile.maxlogsize 348
- logfile.minfreediskspace 348
- logfile.monitor.logname 373
- logfile.monitor.maxlogfilesize 373
- logfile.notify.logname 348
- logfile.rollovertime 348
- mail LDAP 屬性 182
- mail_eventcancel.fmt 380
- mail_eventpublish.fmt 380
- mail_eventreminder.fmt 380
- mail_todoalarm.fmt 380
- mail_todocancel.fmt 380
- mail_todopublish.fmt 380
- mailalternateaddress LDAP 屬性 183
- Messaging Server , Sun ONE 61
- Netscape Calendar Server 4.x , 遷移 92
- Netscape Directory Server 74
- notify.log 172
- OSI 樹 , LDAP 目錄 118
- Plug-in , 管理 305
- render.xslonclient.enable 373
- resource.allow.doublebook 313 , 349
- resource.default.acl 194 , 349
 - ics.conf 中 194
- serverresponse.lastStatTime 378
- serverresponse.responseTime 378
- service.admin.alarm 349
- service.admin.alarm 參數 109
- service.admin.calmaster.cred 40 , 349
- service.admin.calmaster.overrides.accesscontrol 40 , 349
- service.admin.calmaster.userid 40 , 313 , 349
- service.admin.calmaster.wcap.allowgetmodifyuserprefs 40 , 349
- service.admin.checkpoint 349
- service.admin.dbcachesize 349
- service.admin.deadlock 349
- service.admin.diskusage 350
- service.admin.idletimeout 350
- service.admin.ldap.enable 40 , 350
- service.admin.maxsessions 350
- service.admin.maxthreads 350
- service.admin.numprocesses 350
- service.admin.purge.deletelog 225
- service.admin.resourcetimeout 350
- service.admin.serverresponse 350
- service.admin.sessiondir.path 350
- service.admin.sessiontimeout 350
- service.admin.sleeptime 350
- service.admin.starttime 350
- service.admin.stoptime 350
- service.admin.stoptime.next 350
- service.authcachesize 349
- service.authcachettl 349
- service.dccroot 350 , 355
- service.defaultdomain 121 , 274 , 313 , 334 , 355
- service.dnsresolveclient 350

- service.domainname 350
- service.dwp.admin.cred 160 , 360
- service.dwp.admin.userid 160 , 360
- service.dwp.calendarhostname 360
- service.dwp.enable 360
- service.dwp.enable 參數 108
- service.dwp.idletimeout 360
- service.dwp.ldap.enable 361
- service.dwp.maxthreads 360
- service.dwp.numprocesses 360
- service.dwp.port 361
- service.dwp.port 參數 108
- service.ens.enable 369
- service.ens.enable 參數 109
- service.ens.host 369
- service.ens.library 369
- service.ens.port 369
- service.http.admin.enable 350
- service.http.admins 350
- service.http.allowadminproxy 350
- service.http.allowanonymouslogin 350
- service.http.attachdir.path 351
- service.http.calendarhostname 351
- service.http.cookies 351
- service.http.dbcachesize 351
- service.http.domainallowed 351
- service.http.domainnotallowed 351
- service.http.enable 351
- service.http.idletimeout 351
- service.http.ipsecurity 351
- service.http.ldap.enable 351
- service.http.listenaddr 352
- service.http.logaccess 351
- service.http.maxsessions 351
- service.http.maxthreads 351
- service.http.numprocesses 351
- service.http.port 351
- service.http.proxydomainallowed 352
- service.http.renderhtml 352
- service.http.resourcetimeout 352
- service.http.sessiondir.path 352
- service.http.sessiontimeout 352
- service.http.sourceurl 352
- service.http.ssl.cachedir 354
- service.http.ssl.cachesize 354
- service.http.ssl.certdb.password 354
- service.http.ssl.certdb.path 354
- service.http.ssl.port 354
- service.http.ssl.port.enable 354
- service.http.ssl.securelogin 354
- service.http.ssl.securesession 354
- service.http.ssl.sourceurl 354
- service.http.ssl.ssl2.ciphers 355
- service.http.ssl.ssl2.sessiontimeout 355
- service.http.ssl.ssl3.ciphers 355
- service.http.ssl.ssl3.sessiontimeout 355
- service.http.ssl.usessl 354
- service.http.uidir.path 352
- service.ldapmemcache 352
- service.ldapmemcachesize 352
- service.ldapmemcachettl 352
- service.loginseparator 121 , 355
- service.monitor.continuous 373
- service.monitor.dbglevel 373
- service.monitor.emailaddress.from 373
- service.monitor.emailaddress.to 373
- service.monitor.loopsdelay 373
- service.notify.enable 369
- service.notify.enable 參數 109
- service.notify.maxretrytime 369
- service.notify.retryinterval 369
- service.notify.startupretrytime 369
- service.plaintextloginpause 352
- service.schema2root 121
- service.siteadmin.userid 121 , 355
- service.virtualdomain.support 120 , 355
- service.wcap.allowchangepassword 353
- service.wcap.allowcreatecalendars 352
- service.wcap.allowdeletecalendars 353
- service.wcap.allowpublicwritablecalendars 353
- service.wcap.allowsetprefs.cn 353
- service.wcap.allowsetprefs.givenname 353

三畫

service.wcap.allowsetprefs.icsCalendar 353
service.wcap.allowsetprefs.mail 353
service.wcap.allowsetprefs.nswccalid 353
service.wcap.allowsetprefs.preferredlanguage 353
service.wcap.allowsetprefs.sn 353
service.wcap.anonymous.allowpubliccalendarwrite 352
service.wcap.format 352
service.wcap.freebusybegin 352
service.wcap.freebusyend 352
service.wcap.login.calendar.publicread 353
service.wcap.userprefs.ldaproxyauth 353
service.wcap.validateowners 353
service.wcap.version 353
sessstat.maxSessions.desc 378
sessstat.numCurrentSessions 378
shtml 副檔名 52
sso.appid 362
sso.appid.url 362, 363
sso.appprefix 362
sso.cookieDomain 362
sso.enable 362
sso.nnn.ip 362
sso.singlesignoff 362
sso.userdomain 362
start-cal 公用程式 336
start-cal 指令 168
stop-cal 公用程式 337
stop-cal 指令 168
store.partition.primary.path 347
Sun Java System Directory Server 61
Sun ONE Identity Server 64
Sun ONE LDAP 模式 63
Sun ONE Messaging Server 61
Sun ONE Portal Server 64
timezones.ics 檔案 228
TZID 228
ui.allow.anyone 372
ui.allow.domain 372
ui.base.url 372
ui.config.file 372

ui.eventdialog.inform.enable 372
ui.proxyaddress.url 372
ui.toolbar.repainting.enable 247, 372
UID
 在 ics.conf 檔案中 343
UNIX 系統上的常駐程式 53
UNIX 使用者 ID (UID)
 在 ics.conf 檔案中 343
UNIX 群組 ID (GID)
 在 ics.conf 檔案中 343
UPN (通用主要名稱) 48
user.allow.doublebook 334, 345
WCAP
 使用者介面 (UI) 產生器 52
 計數器統計資料 377
wcap 副檔名 52
wcapstat 377
wcapstat.numRequests 377
xhost 公用程式 81
X-NSCP-TZCROSS 特性 228
X-Windows 連線, 使用配置程式 81

三畫

工作表
 Calendar Server 配置 253
工具條重新繪製選項 247, 372

四畫

公開事件和工作 195, 295, 346
升級 Calendar Server 5.x 64
文件慣例 25
 固定間距字型 25
 側邊文字 25
日期的字元序列 386
日期的特殊字元序列 386

日誌資訊設定 348

日誌錯誤 173

日誌檔

admin.log 172

dwp.log 172

http.log 172

notify.log

172

錯誤嚴重性級別 173

五畫

主要/從屬 LDAP 配置 241

主要行事曆所有者 46

只有時間和日期的 (機密的) 事件和工作 195, 295, 346

失敗的登入 171

本機配置設定, ics.conf 檔案 342

六畫

交叉網域搜尋 119

列出所有使用者 185

回復損毀的資料庫 208

字元序列

用於工作 384

用於事件 381

條件列印 383

存取控制

使用指令行公用程式建立 197, 201

指令行公用程式 195

配置參數 194

管理 46, 194

存取控制子系統 52

存取控制的配置參數 194

存取控制清單 (ACL)

定義 47

排序 51

存取控制項目 (ACE)

ACL 中的排序 51

calstore.calendar.default.acl

ics.conf 中 345

ics.conf 檔案中的配置 194

配置參數 194

安裝和配置, 規劃 39

安裝和配置規劃 39

行事曆

URI/URL 45

日誌資訊 348

刪除 200

使用 cscal 公用程式啓用 200

使用者的預設 193

使用者喜好設定 44

建立 196

修改特性 201

停用 200

移除事件值 201

移除待辦事項 (工作) 值 201

移除特性值 201

移除類別值 201

設定存取控制 197, 201

備份 217

備份至檔案 217

復原 218, 219

群組 44

資料格式 44

類別 197

顯示 199

行事曆 ID (calid)

建立 43

行事曆查找資料庫 357

行事曆資料庫檔案, csrename 公用程式 309

行事曆儲存區配置 345

七畫

- 伺服器回應計數器統計資料 378
- 刪除行事曆 200
- 更新伺服器配置 174
- 私人事件和工作 195, 295, 346

八畫

- 事件
 - 從行事曆中移除 201
- 事件通知伺服器 (ENS)
 - 配置 368
- 事件通知服務 (ENS) 56
- 使用者
 - 列出所有登入 185
 - 重設屬性 186
 - 停用 185
 - 登入狀態 184
 - 檢查登入狀態 184
 - 顯示資訊 185
- 使用者 ID, 重新命名 309
- 使用者介面 (UI)
 - 配置參數 372
- 使用者介面 (UI) 產生器
 - SHTML 52
 - WCAP 52
- 使用者喜好設定
 - 定義 44
- 其他行事曆所有者 46
- 固定間距字型 25
- 服務
 - csadmind 34, 53
 - csdwpd 34
 - 配置範例 34
 - 管理 53
- 服務配置 349

九畫

- 建立, 行事曆 196
- 待辦事項 (工作)
 - 從行事曆中移除 201
- 指令行公用程式
 - csattribute 272
 - csbackup 275
 - cscal 278
 - csccomponents 284
 - csdb 286
 - csexport 299
 - csimport 301
 - csrestore 314
 - csstart 320
 - csstats 323
 - csstop 公用程式 325
 - cstool 330
 - csuser 332
 - 用於存取控制 195
 - 使用規則 271
 - 執行的語法 270
 - 設定存取控制 197, 201
- 架構, Calendar Server
 - CSAPI 55
 - 存取控制子系統 52
 - 使用者喜好設定 44
 - 匯入和匯出資料 45
 - 電子郵件警示 45
- 查找資料庫, 行事曆 357
- 計數器統計資料 171, 374
 - authstat 377
 - csstats 374
 - dbstat 377
 - HTTP 376
 - httpstat 376
 - WCAP 377
 - wcapstat 377
- 伺服器回應 378
- 群組排程 376
- 資料庫 377
- 磁碟使用率 375
- 認證 377
- 警示 375

重新命名使用者 309

十畫

修改行事曆特性 201

時區 227

 TZID 格式 228

 修改 232

 增加 228

特性

 從行事曆中移除值 201

特殊字元序列

 用於工作 384

 用於事件 381

記錄

 csnotifyd 日誌檔名稱 348

託管 (虛擬) 網域 103

託管網域配置參數 355

配置程式

 [準備配置] 面板 88

 [運行時間配置] 面板 85

 [電子郵件與電子郵件警示] 面板 84

 [摘要] 面板 89

 [管理、使用者喜好設定及認證] 面板 83

 [選取目錄] 面板 87

 [歡迎] 面板 82

 comm_dssetup.pl 工作表 251

配置程式 (csconfigurator.sh) 78

配置程式, Calendar Server 206

配置範例, 水平延伸性 34

十一畫

停用行事曆 200

停用使用者 185

側邊文字 25

唯一識別碼 (UID)

 csschedule 公用程式 318

基底 DN

 csresource 公用程式 277, 312

 csuser 公用程式 334

排程

 管理 317

 管理 GSE 佇列 170, 317

啓用使用者行事曆 185, 200

條件列印

 特殊字元序列的 383

移除

 行事曆的特性值 201

通用主要名稱 (UPN) 48

通知

 csnotifyd 的日誌檔名稱 348

 配置 356

通知訊息 379

連結

 使用者行事曆 203

十二畫

備份公用程式

 行事曆 217

 使用者的預設行事曆 217

備份程序

 行事曆 217

 資料庫 216

單次登入 (SSO)

 ics.conf 檔案 361

 service.http.cookies 351

單次登入 (SSO), Identity Server 64

復原

 行事曆 218, 219

 使用者的預設行事曆 219

 資料庫 218

 資料庫中的行事曆 218

 檔案中的行事曆 219

登入狀態 184

超級使用者 46

十三畫

- 週期性識別碼 (RID)
 - csschedule 公用程式 318
- 階段作業狀態計數器 378

十三畫

- 匯入行事曆資料 45, 204
- 匯出行事曆資料 45, 204
- 群組, 行事曆 44
- 群組排程 363
- 群組排程引擎 (GSE)
 - csschedule 公用程式 318
 - 週期性識別碼 (RID) 318
 - 管理佇列 170, 317
- 群組排程計數器統計資料 376
- 資料庫
 - 列出讀取、寫入和刪除數 171
 - 回復 208
 - 備份 216
 - 復原 218
 - 管理 207
- 資料庫計數器統計資料 377
- 資料庫配置 364
- 資料庫連線協定 (DWP) 54
- 資料庫檔案, Calendar Server 206
- 資料遷移
 - 從 Calendar Server 2.x 97
- 資訊, Calendar Server 配置收集資訊
 - Calendar Server 配置 78
- 資訊, Directory Server 收集資訊
 - Directory Server 62
- 資源, 管理 Calendar Server 197
- 資源物件
 - 管理 311
- 電子郵件
 - 訊息格式 45
 - 參數 380
 - 警示 45

- 預設行事曆
 - 備份 217
 - 復原 219
- 預設使用者行事曆 184, 193

十四畫

- 對 Calendar Server 執行 Ping 作業 174
- 慣例
 - 本文件中使用 25
- 監視伺服器活動 171
- 磁碟使用率計數器統計資料 375
- 管理服務 53
- 管理員, Calendar Server 46
- 網域, 託管 (虛擬) 103
- 網域, 管理 289
- 模式
 - 為 Calendar Server 更新 60
- 模式, 決定使用哪個 63
- 認證計數器統計資料 377

十五畫

- 遷移行事曆資料
 - 從 Calendar Server 2.x 97

十六畫

- 機密的事件和工作 195, 295, 346
- 錯誤日誌 173

十七畫

- 檢查使用者 184

十八畫

雙預定 349

cscai 公用程式 280

csresource 公用程式 313

csuser 公用程式 334

十九畫

類別 197

從行事曆中移除值 201

二十畫以上

嚴重性級別

錯誤日誌 173

警示 379

配置 356

警示計數器統計資料 375

顯示行事曆特性 199

二十畫以上