



# Manuale utente di Ximian Evolution per Java Desktop System versione 2

---

Sun Microsystems, Inc.  
4150 Network Circle  
Santa Clara, CA 95054  
U.S.A.

N. di parte: 817-7729-10  
Luglio 2004

Copyright 2004 Sun Microsystems, Inc. 4150 Network Circle, Santa Clara, CA 95054 U.S.A. Tutti i diritti riservati.

Questo prodotto o documento è protetto da copyright e distribuito sotto licenze che ne limitano l'uso, la copia, la distribuzione e la decompilazione. Nessuna parte di questo prodotto o della relativa documentazione può essere riprodotta, in qualunque forma o con qualunque mezzo, senza la previa autorizzazione scritta di Sun e dei suoi eventuali concessionari di licenza. I prodotti software di terze parti, incluse le tecnologie dei font, sono protetti da copyright e distribuiti su licenza dai fornitori Sun.

Alcune parti di questo prodotto possono essere derivate dai sistemi Berkeley BSD, concessi in licenza dalla University of California. UNIX è un marchio registrato negli Stati Uniti e in altri paesi ed è distribuito in licenza esclusivamente da X/Open Company, Ltd.

Sun, Sun Microsystems, il logo Sun, docs.sun.com, AnswerBook, AnswerBook2 e Solaris sono marchi, marchi registrati o marchi di servizi di Sun Microsystems, Inc. negli Stati Uniti e in altri paesi. Tutti i marchi SPARC sono utilizzati su licenza e sono marchi o marchi registrati di SPARC International, Inc. negli Stati Uniti e in altri paesi. I prodotti con marchio SPARC sono basati su un'architettura sviluppata da Sun Microsystems, Inc.

OPEN LOOK e l'interfaccia utente grafica Sun™ sono state sviluppate da Sun Microsystems, Inc. per i propri utenti e licenziatari. Sun riconosce gli sforzi innovativi di Xerox nella ricerca e nello sviluppo del concetto di interfaccia utente grafica o visuale per l'industria informatica. Sun detiene una licenza non esclusiva di Xerox per la Xerox Graphical User Interface; tale licenza copre anche i licenziatari Sun che implementano le GUI OPEN LOOK e che comunque rispettano gli accordi stabiliti nei contratti di licenza Sun.

Federal Acquisitions: Commercial Software—Government Users Subject to Standard License Terms and Conditions.

QUESTA PUBBLICAZIONE VIENE FORNITA SENZA GARANZIE DI ALCUN TIPO, NÉ ESPLICITE NÉ IMPLICITE, INCLUSE, MA SENZA LIMITAZIONE, LE GARANZIE IMPLICITE DI COMMERCIALIZZABILITÀ, IDONEITÀ AD UN DETERMINATO SCOPO, O NON VIOLAZIONE, FATTA ECCEZIONE PER LE GARANZIE PREVISTE DALLA LEGGE.

---

Copyright 2004 Sun Microsystems, Inc. 4150 Network Circle, Santa Clara, CA 95054 U.S.A. Tous droits réservés.

Ce produit ou document est protégé par un copyright et distribué avec des licences qui en restreignent l'utilisation, la copie, la distribution, et la décompilation. Aucune partie de ce produit ou document ne peut être reproduite sous aucune forme, par quelque moyen que ce soit, sans l'autorisation préalable et écrite de Sun et de ses bailleurs de licence, s'il y en a. Le logiciel détenu par des tiers, et qui comprend la technologie relative aux polices de caractères, est protégé par un copyright et licencié par des fournisseurs de Sun.

Des parties de ce produit pourront être dérivées du système Berkeley BSD licenciés par l'Université de Californie. UNIX est une marque déposée aux États-Unis et dans d'autres pays et licenciée exclusivement par X/Open Company, Ltd.

Sun, Sun Microsystems, le logo Sun, docs.sun.com, AnswerBook, AnswerBook2, et Solaris sont des marques de fabrique ou des marques déposées, ou marques de service, de Sun Microsystems, Inc. aux États-Unis et dans d'autres pays. Toutes les marques SPARC sont utilisées sous licence et sont des marques de fabrique ou des marques déposées de SPARC International, Inc. aux États-Unis et dans d'autres pays. Les produits portant les marques SPARC sont basés sur une architecture développée par Sun Microsystems, Inc.

L'interface d'utilisation graphique OPEN LOOK et Sun™ a été développée par Sun Microsystems, Inc. pour ses utilisateurs et licenciés. Sun reconnaît les efforts de pionniers de Xerox pour la recherche et le développement du concept des interfaces d'utilisation visuelle ou graphique pour l'industrie de l'informatique. Sun détient une licence non exclusive de Xerox sur l'interface d'utilisation graphique Xerox, cette licence couvrant également les licenciés de Sun qui mettent en place l'interface d'utilisation graphique OPEN LOOK et qui en outre se conforment aux licences écrites de Sun.

CETTE PUBLICATION EST FOURNIE "EN L'ETAT" ET AUCUNE GARANTIE, EXPRESSE OU IMPLICITE, N'EST ACCORDEE, Y COMPRIS DES GARANTIES CONCERNANT LA VALEUR MARCHANDE, L'APTITUDE DE LA PUBLICATION A REpondre A UNE UTILISATION PARTICULIERE, OU LE FAIT QU'ELLE NE SOIT PAS CONTREFAISANTE DE PRODUIT DE TIERS. CE DENI DE GARANTIE NE S'APPLIQUERAIT PAS, DANS LA MESURE OU IL SERAIT TENU JURIDIQUEMENT NUL ET NON AVENU.



040928@9495



# Indice

---

<b>Prefazione</b>	<b>11</b>
<b>1 Introduzione a Ximian Evolution</b>	<b>15</b>
Introduzione a Evolution	15
Accesso alle applicazioni di Evolution	17
Uso della barra dei collegamenti	18
Raggruppamento dei collegamenti	18
Uso dei collegamenti	19
Uso delle cartelle	20
Aprire una cartella	21
Creare una nuova cartella	21
Spostare una cartella	21
Copiare una cartella	22
Rinominare una cartella	22
Eliminare una cartella	22
Esecuzione delle azioni in Evolution	23
Ordinamento degli elementi	23
Uso delle viste	24
Impostare la visualizzazione delle colonne nella vista attiva	25
Personalizzare la vista attiva	25
Salvare la vista attiva	27
Creare una vista personalizzata	27
<b>2 Operazioni di base</b>	<b>29</b>
Uso dell'Assistente configurazione di Evolution	29
Inserimento delle informazioni di identità	30

Configurazione di un server per la ricezione della posta elettronica	30
Configurazione delle opzioni di ricezione della posta	32
Configurazione del metodo di invio della posta	34
Configurazione dei parametri di gestione degli account	35
Selezione del fuso orario	36
Importazione dei dati	36
Altre operazioni di base	37
<b>3 Uso del Sommario</b>	<b>39</b>
Introduzione al Sommario	39
Stampare il Sommario	41
Uso del Sommario per aggiornare appuntamenti e attività	42
<b>4 Uso della posta elettronica</b>	<b>43</b>
Introduzione all'uso della posta elettronica	43
Ricezione dei messaggi	46
Visualizzazione dei messaggi	47
Aprire un messaggio	47
Salvare un messaggio	47
Stampare un messaggio	47
Visualizzare un allegato in un messaggio	47
Invio dei messaggi	48
Inviare un nuovo messaggio	49
Rispondere a un messaggio	50
Inoltrare un messaggio	50
Selezionare i contatti a cui inviare un messaggio	52
Composizione dei messaggi	53
Modifica del contenuto di un messaggio	53
Uso del comando di annullamento	53
Controllare l'ortografia di un messaggio	53
Salvare una bozza del messaggio	54
Eliminazione dei messaggi	54
Eliminare un messaggio	55
Recuperare un messaggio eliminato	55
Ripulire una cartella	55
Vuotare il Cestino	55
Gestione dei messaggi	56

	Spostamento tra i messaggi	56
	Selezione dei messaggi	56
	Uso delle cartelle di posta elettronica	57
	Spostare un messaggio in una cartella	58
	Copiare un messaggio in una cartella	58
	Ricerca dei messaggi	59
	Eseguire una ricerca in un messaggio	59
	Eseguire una ricerca in tutti i messaggi di una cartella	59
<b>5</b>	<b>Uso delle funzioni avanzate di posta elettronica</b>	<b>61</b>
	Aggiungere un mittente ai contatti	61
	Cancellare le password	62
	Uso delle funzioni avanzate per la visualizzazione dei messaggi	62
	Visualizzare immagini nei messaggi	62
	Cambiare le dimensioni del testo nei messaggi	62
	Cambiare la visualizzazione dei messaggi	63
	Uso delle funzioni avanzate per l'invio dei messaggi	63
	Rispedire un messaggio	63
	Inviare un messaggio a una cartella	64
	Uso delle funzioni avanzate per la composizione dei messaggi	64
	Ricerca e sostituzione di un testo nei messaggi	65
	Creare un messaggio in formato HTML	66
	Applicare attributi di formattazione dei caratteri ai messaggi in formato HTML	66
	Applicare una formattazione ai paragrafi di un messaggio HTML	67
	Applicare attributi di formattazione delle pagine ai messaggi in formato HTML	68
	Inserire una faccina in un messaggio	69
	Personalizzazione della finestra di composizione	69
	Invio e ricezione di messaggi internazionali	69
	Cambiare la codifica dei caratteri per i messaggi ricevuti	70
	Cambiare la codifica dei caratteri per i messaggi inviati	70
	Operazioni non in linea	70
	Operazioni sicure sui messaggi	71
	Firmare un messaggio	72
	Inviare un messaggio cifrato	72
	Verificare un messaggio firmato	72
	Decifrare un messaggio ricevuto	72

Uso delle funzioni avanzate per la gestione dei messaggi	73
Visualizzazione dei messaggi per discussione	73
Marcatura dei messaggi come letti o non letti	73
Marcatura dei messaggi come importanti	74
Marcatura dei messaggi con segnali che rimandano ad azioni successive	74
Etichettatura dei messaggi	76
Messaggi nascosti	76
Uso delle funzioni avanzate per le cartelle di posta elettronica	76
Aprire la cartella di un altro utente	77
Visualizzare le proprietà di una cartella	77
Iscriversi a una cartella in un server di posta	77
Modificare il formato di una cartella	78
Organizzazione dei messaggi	78
Uso delle funzioni di ricerca avanzate	79
Eeguire una ricerca avanzata	80
Uso dell'editor delle ricerche	80
Uso dei filtri	82
Uso dell'editor dei filtri	83
Creare un filtro da un messaggio	85
Applicare i filtri ai messaggi selezionati	86
Uso delle cartelle virtuali	86
Uso dell'editor delle cartelle virtuali	87
Creare una cartella virtuale da un messaggio	89
Creare una cartella virtuale da una ricerca	90
<b>6 Uso del Calendario</b>	<b>91</b>
Introduzione al Calendario	91
Visualizzazione del calendario personale	93
Navigazione nel calendario	93
Accedere a una data specifica	93
Tornare alla pianificazione della giornata	94
Creazione di un appuntamento	94
Creare un appuntamento singolo	94
Creare un appuntamento per l'intera giornata	97
Creare un appuntamento ricorrente	98
Eliminazione di un appuntamento	100
Eliminare un appuntamento singolo	100
Eliminare una serie di appuntamenti	100

	Eliminare un appuntamento all'interno di una serie	101
	Creazione di una riunione	101
	Creare una riunione	101
	Invio di informazioni su una riunione	105
	Annullamento di una riunione	105
	Annullare una riunione	105
	Revocare un invito a una riunione	106
	Invio di una risposta all'invito a una riunione	106
	Aggiornamento di una riunione in base alle risposte ricevute agli inviti	107
	Aggiornamento delle informazioni su una riunione	108
	Pubblicazione di informazioni sugli orari liberi e impegnati	108
	Pubblicare informazioni sugli orari liberi e impegnati	108
<b>7</b>	<b>Uso delle attività</b>	<b>111</b>
	Introduzione alle attività	111
	Creazione di un'attività	113
	Assegnazione di un'attività	117
	Invio di informazioni su un'attività	119
	Marcatura di un'attività come completata	119
	Eliminazione delle attività	119
	Eliminare singole attività	120
	Eliminare tutte le attività contrassegnate come completate	120
<b>8</b>	<b>Uso dei contatti</b>	<b>121</b>
	Introduzione ai contatti	121
	Ricerca dei contatti	122
	Eseguire una ricerca in tutti i contatti di una cartella	123
	Eseguire una ricerca avanzata nei contatti	123
	Gestione dei contatti	124
	Aggiungere un contatto	124
	Aggiungere un elenco di contatti	127
	Modificare un contatto	128
	Modificare un elenco di contatti	128
	Salvare un contatto o un elenco di contatti in formato Vcard	129
	Inoltrare un contatto o un elenco di contatti	129
	Salvare un contatto o un elenco di contatti ricevuto	129
	Spostare un contatto o un elenco di contatti	130

	Copiare un contatto o un elenco di contatti	130
	Eliminare un contatto o un elenco di contatti	130
	Inviare un messaggio a un contatto o a un elenco di contatti	130
<b>9</b>	<b>Usò degli account e delle cartelle del server del calendario di Sun Java System</b>	<b>131</b>
	Introduzione al server del calendario di Sun Java System	131
	Usò degli account del server del calendario	132
	Creare un account del server del calendario	132
	Modificare un account del server del calendario	132
	Eliminare un account del server del calendario	133
	Usò della cartella Calendario personale	133
	Informazioni sugli orari liberi o impegnati sul server di directory	134
	Usò della cartella Attività personali	135
	Usò della cartella Inviti personali	135
	Gestione delle iscrizioni	136
	Visualizzare tutti i calendari	136
	Visualizzare un sottoinsieme di calendari	136
	Iscriversi a un calendario	137
	Revoca dell'iscrizione a un calendario	137
	Impostazione delle autorizzazioni di accesso per le cartelle	138
	Ordinamento delle regole di controllo degli accessi	138
	Visualizzare le autorizzazioni di accesso di una cartella	138
	Concedere autorizzazioni di accesso a un utente	140
	Aggiungere un utente all'elenco dei proprietari	140
	Revocare le autorizzazioni di accesso per un utente	140
	Rimuovere un utente dall'elenco dei proprietari	141
<b>10</b>	<b>Usò dei PDA</b>	<b>143</b>
	Introduzione all'uso dei PDA con Evolution	143
	Sincronizzare il PDA con Evolution	144
<b>11</b>	<b>Configurazione di Evolution</b>	<b>145</b>
	Selezione delle funzionalità da configurare	145
	Configurazione degli account di posta	146
	Modificare un account di posta elettronica	147
	Impostazione delle preferenze per le cartelle	150
	Preferenze per le cartelle predefinite	150



Preferenze per le cartelle non in linea	152
Preferenze per le cartelle di autocompletamento	152
Impostazione delle preferenze per la posta	152
Preferenze generali per la posta	152
Preferenze per la posta HTML	154
Preferenze per i colori	155
Impostazione delle preferenze per la composizione dei messaggi	156
Preferenze generali per la composizione dei messaggi	156
Preferenze per la firma	158
Preferenze per il controllo ortografico	159
Impostazione delle preferenze per il calendario e le attività	160
Preferenze generali per il calendario e le attività	160
Preferenze per la visualizzazione	162
Configurazione degli account del server del calendario di Sun Java System	163
Aggiungere un account del server del calendario di Java System	164
Configurazione dei server LDAP	165
Aggiungere un server LDAP	166
Impostazione delle preferenze per il sommario	169
Preferenze per il sommario della posta	169
Preferenze per i notiziari	169
Preferenze per il meteo	170
Preferenze per il calendario e le attività nel sommario	171
<b>12 Importazione di messaggi e contatti</b>	<b>173</b>
Introduzione	173
Importare la posta elettronica da mutt	174
Importare la posta elettronica da KMail	175
<b>A Risoluzione dei problemi di Ximian Evolution</b>	<b>177</b>
Avvio di Evolution dalla riga di comando	177
Importazione della posta elettronica da Outlook e Outlook Express	178
Importazione della posta elettronica da Netscape 4.x	178
Importazione dei contatti da Outlook Express	178
Esportazione dei dati da Evolution	179
Inserimento di un contenuto nel campo Oggetto	179
Firma di messaggi sicuri	180
Problemi del server del calendario di Sun Java System	180

Problemi del PDA 181  
Browser Web Mozilla 181  
Agenda del CDE 182

**B Icone dei messaggi 183**

**Glossario 185**

**Indice analitico 189**

# Prefazione

---

Il *Manuale utente di Ximian Evolution per Java Desktop System versione 2* descrive l'uso di Ximian Evolution 1.4 Sun Microsystems Edition con le seguenti versioni di Java Desktop System:

- Java Desktop System versione 2 per il sistema operativo Solaris su architettura x86
- Java Desktop System versione 2 per Linux

La maggior parte delle informazioni riportate nel manuale si riferisce in modo generico a tutte le versioni di Java Desktop System. Quando non è così, viene indicata la piattaforma a cui si riferiscono le informazioni.

---

## A chi è destinato questo documento

Questo manuale è destinato agli utenti che desiderano utilizzare Ximian Evolution 1.4 Sun Microsystems Edition per le seguenti applicazioni:

- Client di posta elettronica
- Calendario
- Gestione delle attività
- Gestione dei contatti

---

## Prima di leggere il manuale

Prima di leggere questo manuale, è importante acquisire una certa familiarità con i seguenti argomenti:

- Applicazioni di posta elettronica

- Calendari elettronici

---

## Organizzazione del manuale

Il manuale è organizzato come segue:

- Il [Capitolo 1](#) contiene un'introduzione ai componenti e alle funzioni principali di Evolution.
- Il [Capitolo 2](#) contiene informazioni sulle operazioni di base che è possibile eseguire con Evolution.
- Il [Capitolo 3](#) descrive l'uso del **Sommario**.
- Il [Capitolo 4](#) descrive l'uso di Evolution per comporre, inviare, ricevere e gestire i messaggi di posta elettronica.
- Il [Capitolo 5](#) descrive l'uso delle funzioni avanzate di posta elettronica di Ximian Evolution.
- Il [Capitolo 6](#) descrive l'uso del **Calendario** per programmare appuntamenti, riunioni e attività.
- Il [Capitolo 7](#) descrive l'uso della funzione **Attività** per gestire più facilmente le attività lavorative.
- Il [Capitolo 8](#) descrive l'uso dei **Contatti** per creare una rubrica in cui inserire i propri contatti.
- Il [Capitolo 9](#) contiene informazioni sull'uso del connettore del server del calendario di Sun Java™ System per l'accesso alle informazioni del server del calendario di Sun Java System.
- Il [Capitolo 10](#) descrive l'uso dei PDA con Evolution.
- Il [Capitolo 11](#) contiene informazioni sulla configurazione dei vari componenti di Evolution.
- Il [Capitolo 12](#) contiene informazioni sull'importazione dei dati in Evolution.
- L'[Appendice A](#) contiene informazioni sulla risoluzione dei problemi che si possono incontrare nell'uso di Ximian Evolution.
- L'[Appendice B](#) elenca le icone che vengono visualizzate nel riquadro dei messaggi.
- Il [Glossario](#) contiene un elenco dei termini utilizzati nel manuale con le relative descrizioni.

---

## Documentazione attinente

I seguenti documenti contengono informazioni attinenti a quelle di questo manuale:

- *Java Desktop System Release 2 Accessibility Guide*
- *Java Desktop System Release 2 Administration Guide*
- *Manuale utente di Java Desktop System versione 2*

---

## Accesso alla documentazione Sun in linea

Il sito [Web docs.sun.com](http://docs.sun.com)<sup>SM</sup> permette di consultare in linea la documentazione tecnica di Sun, usando l'archivio generale o ricercando un titolo o un argomento specifico. L'indirizzo del sito è <http://docs.sun.com>.

---

## Come ordinare i documenti Sun

Sun Microsystems offre una parte della documentazione dei prodotti in forma stampata. Per l'elenco dei documenti disponibili e informazioni sulle modalità d'ordine, vedere la sezione "Acquista documentazione stampata" sul sito <http://docs.sun.com>.

---

## Convenzioni tipografiche

La tabella seguente descrive le convenzioni tipografiche usate nel manuale.

TABELLA P-1 Convenzioni tipografiche

Tipo di carattere o simbolo	Uso	Esempio
AaBbCc123	Nomi di comandi, file e directory; messaggi del sistema sullo schermo	Aprire il file <code>.login</code> . Usare <code>ls -a</code> per visualizzare l'elenco dei file. <code> sistema% Nuovi messaggi.</code>
<b>AaBbCc123</b>	Comandi digitati dall'utente, in contrasto con l'output del sistema sullo schermo	<code> sistema% <b>su</b></code> Password:
<i>AaBbCc123</i>	Parametri o variabili della riga di comando: da sostituire con nomi o valori reali	Per eliminare un file, digitare <code><b>rm</b> nomefile</code> .
<i>AaBbCc123</i>	Titoli di manuali, termini citati per la prima volta, parole particolarmente importanti nel contesto	Vedere il Capitolo 6 del <i>Manuale dell'utente</i> . Queste opzioni sono dette <i>classi</i> . Questo file <i>non</i> deve essere modificato.

---

## Prompt delle shell

Qui sotto sono descritti i prompt predefiniti per utente normale e utente root nelle shell di tipo C, Bourne e Korn.

TABELLA P-2 Prompt delle shell

Shell	Prompt
C shell	<code>nome_sistema%</code>
C shell, utente root	<code>nome_sistema#</code>
Bourne shell e Korn shell	<code>\$</code>
Bourne shell e Korn shell, utente root	<code>#</code>

## Introduzione a Ximian Evolution

---

Questo capitolo contiene un'introduzione generale a Ximian Evolution.

---

### Introduzione a Evolution

Evolution permette di operare facilmente in un ambiente di rete. Evolution contiene i seguenti componenti applicativi:

Calendario	Il Calendario permette di programmare appuntamenti, riunioni e attività.
Contatti	La funzione Contatti permette di creare una rubrica in cui inserire i propri contatti.
Posta elettronica	Evolution permette di comporre, inviare, ricevere e gestire i messaggi di posta elettronica.
Sommario	Il Sommario fornisce una panoramica della giornata. Presenta una panoramica dei messaggi di posta elettronica e visualizza gli appuntamenti, le riunioni e le attività pianificate.
Attività	La funzione Attività permette di gestire più facilmente le attività lavorative.
Connettori	I connettori possono essere utilizzati per collegarsi ad altri server del calendario.

Per avviare Evolution, fare clic su Apri e scegliere Posta e calendario.

La [Figura 1-1](#) mostra una finestra di Evolution con il Sommario.

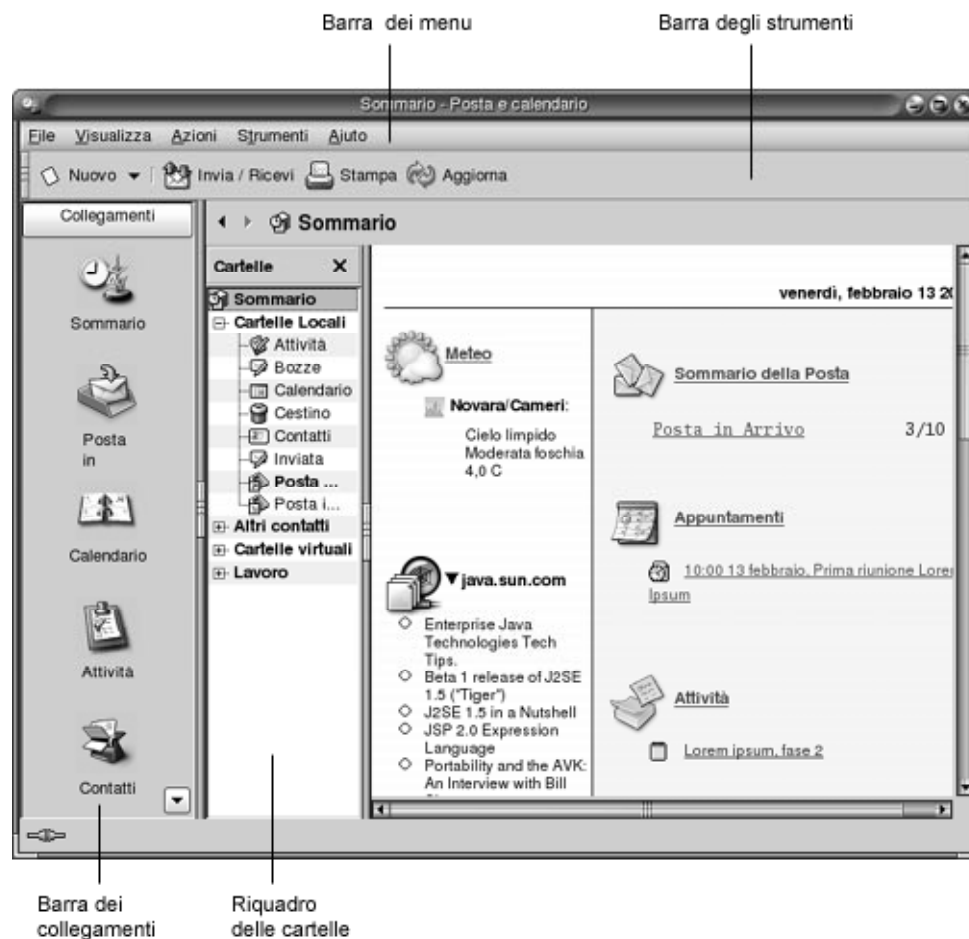

**FIGURA 1-1** Finestra del Sommario di Evolution

La finestra di Evolution contiene i seguenti elementi:

- Barra dei menu      Contiene i menu che permettono di eseguire le operazioni in Evolution. Le voci dei menu variano in base all'applicazione utilizzata.
- Barra degli strumenti      Contiene i pulsanti che permettono di eseguire le operazioni in Evolution. I pulsanti disponibili nella barra degli strumenti variano in base all'applicazione utilizzata.



Barra dei collegamenti	<p>Visualizza i collegamenti dell'utente. I collegamenti sono icone che permettono di accedere rapidamente alle cartelle. La barra dei collegamenti è situata all'estrema sinistra della finestra di Evolution.</p> <p>Per visualizzare la barra dei collegamenti, scegliere Visualizza → Barra dei collegamenti in modo da selezionare la voce Barra dei collegamenti nel menu.</p> <p>Per nascondere la barra dei collegamenti, scegliere nuovamente Visualizza → Barra dei collegamenti in modo da deselegionare la voce Barra dei collegamenti nel menu.</p>
Riquadro delle cartelle	<p>Mostra l'elenco delle cartelle. Il riquadro delle cartelle è situato sul lato sinistro della finestra di Evolution.</p> <p>Per visualizzare il riquadro delle cartelle, scegliere Visualizza → Barra delle cartelle in modo da selezionare la voce corrispondente. In alternativa, fare clic sul nome della cartella attiva nella parte superiore dell'elenco dei messaggi.</p> <p>Per nascondere il riquadro delle cartelle, scegliere nuovamente Visualizza → Barra delle cartelle in modo da deselegionare la voce Barra delle cartelle. In alternativa, fare clic sul pulsante Chiudi nella parte superiore del riquadro delle cartelle.</p>

La maggior parte dei componenti di Evolution contiene anche una barra di ricerca. Questa barra può essere utilizzata per eseguire ricerche semplici. Ad esempio, è possibile ricercare in una cartella di posta, come la cartella **Posta in arrivo**, un messaggio che contenga una determinata stringa di testo.

---

## Accesso alle applicazioni di Evolution

Per visualizzare uno dei componenti applicativi di Evolution, procedere in uno dei modi seguenti:

- Fare clic sull'icona appropriata nella barra dei collegamenti. Ad esempio, fare clic sull'icona **Calendario** per visualizzare il proprio calendario.

Per visualizzare la barra dei collegamenti, scegliere Visualizza → Barra dei collegamenti.

- Scegliere la cartella dell'applicazione desiderata nel riquadro delle cartelle. Ad esempio, scegliere una cartella di posta, come la cartella **Posta in arrivo**, per visualizzare i messaggi contenuti in quella cartella.  
Per visualizzare il riquadro delle cartelle, scegliere Visualizza → Barra delle cartelle.
- Scegliere File → Visualizza cartella. Selezionare la cartella per l'applicazione nella finestra di dialogo **Vai alla cartella** e fare clic su OK. In alternativa, fare doppio clic sulla cartella.

---

## Uso della barra dei collegamenti

Evolution contiene una serie di collegamenti predefiniti per i seguenti componenti applicativi: Calendario, Contatti, Posta, Sommario, Attività.

Per aprire i collegamenti è possibile procedere nei seguenti modi:

- Fare clic sul collegamento.
- Fare clic sul collegamento con il pulsante destro del mouse e scegliere Apri dal menu a comparsa.
- Per aprire il collegamento in una nuova finestra, farvi clic con il pulsante destro del mouse e scegliere Apri in una nuova finestra dal menu a comparsa.

È anche possibile personalizzare la barra dei collegamenti. Le sezioni seguenti descrivono le possibilità di personalizzazione della barra dei collegamenti.

## Raggruppamento dei collegamenti

I collegamenti presenti nella barra possono essere raggruppati. Normalmente, la barra dei collegamenti contiene un solo gruppo di icone, rappresentato dal pulsante Collegamenti posto nella parte superiore della barra.

Per aprire un gruppo, fare clic sul pulsante che lo rappresenta.

## Creare un gruppo di collegamenti

Fare clic con il pulsante destro del mouse in uno spazio vuoto nella barra dei collegamenti e scegliere **Aggiungi un gruppo** dal menu a comparsa. Viene aperta la finestra di dialogo **Crea un nuovo gruppo di collegamento**. Digitare un nome per il gruppo nella finestra di dialogo e fare clic su OK. Nella barra dei collegamenti compare un nuovo pulsante che rappresenta il gruppo appena creato.

## Rinominare un gruppo di collegamenti

Fare clic con il pulsante destro del mouse sul pulsante che rappresenta il gruppo e scegliere **Rinomina questo gruppo di collegamento** dal menu a comparsa. Viene aperta la finestra di dialogo **Rinomina questo gruppo di collegamento**. Digitare un nome per il gruppo nella finestra di dialogo e fare clic su OK. Il testo del pulsante che rappresenta il gruppo nella barra dei collegamenti viene aggiornato.

## Rimuovere un gruppo di collegamenti

Fare clic con il pulsante destro del mouse sul pulsante che rappresenta il gruppo e scegliere **Rimuovi questo gruppo di collegamento** dal menu a comparsa. Viene aperta la finestra di dialogo **Rimuovi questo gruppo di collegamento**. Fare clic su **Elimina** per rimuovere il gruppo di collegamenti.

---

**Nota** – Il gruppo predefinito **Collegamenti** non può essere rimosso.

---

## Cambiare le dimensioni delle icone in un gruppo di collegamenti

Fare clic con il pulsante destro del mouse sul pulsante che rappresenta il gruppo e scegliere **Icone piccole** o **Icone grandi** dal menu a comparsa.

## Uso dei collegamenti

All'interno di un gruppo di collegamenti è possibile aggiungere, rinominare e rimuovere i collegamenti. Le sezioni seguenti descrivono le procedure da seguire.

## Aggiungere un collegamento

Per aggiungere un collegamento a un gruppo, procedere come segue:

1. Aprire il gruppo a cui si desidera aggiungere il nuovo collegamento.
2. Nel riquadro delle cartelle, selezionare la cartella per la quale aggiungere un collegamento e scegliere File → Cartella → Aggiungi alla barra dei collegamenti. La cartella viene aggiunta al gruppo come collegamento.

In alternativa, nel riquadro delle cartelle, fare clic con il pulsante destro del mouse sulla cartella per la quale aggiungere un collegamento e scegliere Aggiungi alla barra dei collegamenti dal menu a comparsa.

## Aggiungere collegamenti predefiniti

È possibile aggiungere a qualsiasi gruppo i collegamenti predefiniti del sistema. Per aggiungere i collegamenti predefiniti a un gruppo, procedere come segue:

1. Aprire il gruppo a cui si desidera aggiungere i collegamenti predefiniti.
2. Fare clic con il pulsante destro del mouse in un'area libera della barra dei collegamenti e scegliere Crea collegamento predefinito dal menu a comparsa. I collegamenti predefiniti vengono aggiunti al gruppo.

## Rinominare un collegamento

Fare clic sul collegamento con il pulsante destro del mouse e scegliere Rinomina dal menu a comparsa. Viene aperta la finestra di dialogo **Rinomina collegamento**. Digitare un nuovo nome per il collegamento nella finestra di dialogo e fare clic su OK. Il testo che appare sul collegamento viene aggiornato.

## Rimuovere un collegamento

Fare clic sul collegamento con il pulsante destro del mouse e scegliere Rimuovi dal menu a comparsa.

---

## Uso delle cartelle

In Evolution, le informazioni vengono memorizzate in cartelle. Ad esempio, la posizione predefinita per i messaggi ricevuti è la cartella **Posta in arrivo**.

Per operare sulle cartelle è possibile usare i seguenti componenti dell'interfaccia utente:

- Il menu File
- Il riquadro delle cartelle

## Aprire una cartella

Scegliere File → Visualizza cartella. Selezionare la cartella che si desidera aprire dalla finestra di dialogo **Visualizza cartella** e fare clic su OK.

In alternativa, fare clic sulla cartella nel riquadro delle cartelle.

Per aprire la cartella attiva in una nuova finestra, scegliere File → Cartelle → Apri in una nuova finestra.

In alternativa, fare clic con il pulsante destro del mouse nel riquadro delle cartelle e scegliere Apri in una nuova finestra dal menu a comparsa.

## Creare una nuova cartella

Procedere come segue:

1. Scegliere File → Cartelle → Nuova cartella. In alternativa, fare clic con il pulsante destro del mouse nel riquadro delle cartelle e scegliere Nuova cartella dal menu a comparsa. Viene aperta la finestra di dialogo **Crea nuova cartella**.
2. Nella finestra di dialogo, inserire le informazioni relative alla cartella da creare. La tabella seguente descrive gli elementi della finestra di dialogo **Crea nuova cartella**:

Elemento	Descrizione
Nome della cartella	Digitare un nome per la cartella nella casella di testo.
Tipo di cartella	Selezionare il tipo di cartella dalla casella di riepilogo.
Specificare dove creare la cartella	Usare la struttura ad albero per selezionare la posizione in cui si desidera creare la nuova cartella.

3. Fare clic su OK.

## Spostare una cartella

Procedere come segue:

1. Aprire la cartella che si desidera spostare e scegliere File → Cartelle → Sposta. In alternativa, fare clic con il pulsante destro del mouse sulla cartella che si desidera spostare nel riquadro delle cartelle e scegliere Sposta dal menu a comparsa. Viene aperta la finestra di dialogo **Sposta cartella**.
2. Usare la struttura ad albero nella finestra di dialogo **Sposta cartella** per selezionare la posizione in cui si desidera spostare la cartella.  
Per creare una nuova cartella, fare clic sul pulsante Nuovo. Viene aperta la finestra di dialogo **Crea nuova cartella**. Per maggiori informazioni, vedere [“Creare una nuova cartella”](#) a pagina 21.
3. Fare clic su OK.

## Copiare una cartella

Procedere come segue:

1. Aprire la cartella che si desidera copiare e scegliere File → Cartelle → Copia. In alternativa, fare clic con il pulsante destro del mouse sulla cartella che si desidera copiare nel riquadro delle cartelle e scegliere Copia dal menu a comparsa. Viene aperta la finestra di dialogo **Copia cartella**.
2. Usare la struttura ad albero nella finestra di dialogo **Copia cartella** per selezionare la posizione in cui si desidera copiare la cartella.  
Per creare una nuova cartella, fare clic sul pulsante Nuovo. Viene aperta la finestra di dialogo **Crea nuova cartella**. Per maggiori informazioni, vedere [“Creare una nuova cartella”](#) a pagina 21.
3. Fare clic su OK.

## Rinominare una cartella

Procedere come segue:

1. Aprire la cartella che si desidera rinominare e scegliere File → Cartelle → Rinomina. In alternativa, fare clic con il pulsante destro del mouse sulla cartella che si desidera rinominare nel riquadro delle cartelle e scegliere Rinomina dal menu a comparsa. Viene aperta la finestra di dialogo **Rinomina cartella**.
2. Digitare un nuovo nome per la cartella nella finestra di dialogo e fare clic su OK.

## Eliminare una cartella

Aprire la cartella che si desidera eliminare e scegliere File → Cartelle → Elimina. In alternativa, fare clic con il pulsante destro del mouse sulla cartella che si desidera eliminare nel riquadro delle cartelle e scegliere Elimina dal menu a comparsa. Viene visualizzata una finestra di conferma. Fare clic su Elimina per confermare l'eliminazione della cartella.

---

## Esecuzione delle azioni in Evolution

In Evolution, una stessa operazione può essere eseguita in diversi modi. Ad esempio, per eliminare un messaggio dalla **Posta in arrivo** si possono utilizzare i seguenti metodi:

Componente dell'interfaccia utente	Azione
Barra dei menu	Scegliere Modifica → Elimina.
Barra degli strumenti	Fare clic sul pulsante Elimina nella barra degli strumenti.
Menu a comparsa	Fare clic sul messaggio con il pulsante destro del mouse e scegliere Elimina dal menu a comparsa.
Tasti di scelta rapida	Premere Ctrl + D.

Questa guida descrive le funzionalità accessibili dalla barra dei menu.

---

## Ordinamento degli elementi

In Evolution, è possibile disporre gli elementi nell'ordine preferito. È possibile ordinare i messaggi, le attività e i contatti.

I diversi tipi di elementi possono essere ordinati in base ai campi che li definiscono. Ad esempio, le attività possono essere ordinate in base al campo **Sommario**.

L'ordinamento può essere eseguito in modo crescente o decrescente. Ad esempio, è possibile ordinare i messaggi per data in ordine decrescente, in modo che i messaggi più recenti si trovino all'inizio dell'elenco.

In Evolution, per ordinare gli elementi è possibile procedere nei modi seguenti:

- Per ordinare gli elementi in ordine crescente, fare clic sull'intestazione della colonna che rappresenta il campo da utilizzare come criterio di ordinamento. Nell'intestazione della colonna compare una freccia in giù.  
In alternativa, fare clic con il pulsante destro del mouse sull'intestazione della colonna e scegliere Ordine crescente dal menu a comparsa.
- Per ordinare gli elementi in ordine decrescente, fare clic due volte sull'intestazione della colonna che rappresenta il campo da utilizzare come criterio di ordinamento. Nell'intestazione della colonna compare una freccia in su.

In alternativa, fare clic con il pulsante destro del mouse sull'intestazione della colonna e scegliere Ordine decrescente dal menu a comparsa.

- Le operazioni di ordinamento possono essere annullate. In altre parole, è possibile ridisporre gli elementi in base ai criteri di ordinamento predefiniti. Per riapplicare i criteri di ordinamento predefiniti, fare clic con il pulsante destro del mouse sull'intestazione della colonna e scegliere Rimuovi l'ordine dal menu a comparsa.

Il tipo di ordinamento predefinito dei messaggi di posta elettronica è per data di ricezione, in ordine crescente. Per le attività, il criterio di ordinamento predefinito è per sommario, in ordine crescente. L'ordinamento predefinito per i contatti è per società, in ordine crescente.

---

## Uso delle viste

Una *vista* rappresenta una disposizione particolare degli elementi all'interno di una cartella. Le viste permettono di visualizzare gli elementi in diversi modi.

Le viste standard sono accessibili dal menu Visualizza. Per usare una delle viste standard, scegliere Visualizza → Vista corrente e selezionare la vista desiderata. Ad esempio, il calendario può utilizzare una delle viste seguenti:

- **Vista giornaliera**
- **Vista settimana lavorativa**
- **Vista settimanale**
- **Vista mensile**

È possibile modificare la vista attiva e quindi salvarla. È anche possibile creare viste personalizzate per i messaggi, le attività e i contatti. La tabella seguente mostra le caratteristiche che è possibile modificare per le viste dei messaggi, delle attività e dei contatti:

Caratteristica	Descrizione
Campi	È possibile specificare i campi che si desidera includere nella vista. Ad esempio, la vista della <b>Posta in arrivo</b> può contenere solo i campi <b>Da</b> , <b>Oggetto</b> , <b>Data</b> e <b>Segnalazione che segue</b> .
Gruppi	All'interno di una vista, è possibile raggruppare gli elementi in base a determinati campi. Ad esempio, nella vista della <b>Posta in arrivo</b> , è possibile raggruppare i messaggi in base al campo <b>Segnalazione che segue</b> .



Caratteristica	Descrizione
Criterio di ordinamento	È possibile specificare l'ordine di disposizione degli elementi nella vista. Ad esempio, nella vista della <b>Posta in arrivo</b> , sarebbe possibile ordinare i messaggi all'interno del gruppo in base al campo <b>Data</b> .

## Impostare la visualizzazione delle colonne nella vista attiva

La visualizzazione delle colonne nella vista attiva può essere impostata nei seguenti modi:

- Per aggiungere una colonna alla vista, fare clic con il pulsante destro del mouse sull'intestazione di una colonna già presente e scegliere **Aggiungi una colonna** dal menu a comparsa. Viene aperta la finestra di dialogo **Aggiungi una colonna**.  
Per aggiungere una colonna, trascinarla dalla finestra di dialogo alla posizione in cui deve comparire.
- Per spostare una colonna, trascinarne l'intestazione. Rilasciare l'intestazione della colonna nel punto in cui deve comparire.
- Per rimuovere una colonna, fare clic con il pulsante destro del mouse sulla sua intestazione e scegliere **Rimuovi questa colonna** dal menu a comparsa.
- Per regolare la larghezza delle colonne, puntare sul bordo della colonna che si desidera modificare. Viene visualizzato il puntatore di ridimensionamento usato per le colonne delle tabelle. Trascinare il bordo della colonna fino a raggiungere la larghezza desiderata.

In alternativa, è possibile regolare automaticamente la larghezza delle colonne in base al contenuto. Per regolare automaticamente la larghezza delle colonne, fare clic con il pulsante destro del mouse sull'intestazione di una colonna e scegliere **Adatta** dal menu a comparsa.

Per informazioni sul salvataggio della vista attiva, vedere [“Salvare la vista attiva” a pagina 27](#).

## Personalizzare la vista attiva

Per personalizzare la vista attiva, ad eccezione delle viste del calendario, procedere come segue:

1. Fare clic con il pulsante destro del mouse sull'intestazione di una colonna e scegliere **Personalizza vista corrente** dal menu a comparsa. Viene aperta la finestra di dialogo **Personalizza vista corrente**.
2. Per specificare i campi da visualizzare nella vista, fare clic sul pulsante **Campi visualizzati**. Viene aperta la finestra di dialogo **Mostra campi**.

Per aggiungere un campo alla vista, selezionarlo nella casella di riepilogo **Campi disponibili** e fare clic su **Aggiungi**. Il campo viene spostato nella casella di riepilogo **Mostra in questo ordine**.

Per rimuovere un campo dalla vista, selezionarlo nella casella di riepilogo **Mostra in questo ordine** e fare clic su **Rimuovi**. Il campo viene spostato nella casella di riepilogo **Campi disponibili**.

Per cambiare la posizione di un campo nella vista, selezionarlo nella casella di riepilogo **Mostra in questo ordine**. Fare clic sul pulsante **Sposta in alto** o **Sposta in basso** per cambiare la posizione del campo. Ripetere questa procedura finché il campo non raggiunge la posizione desiderata.

Fare clic su **OK** per chiudere la finestra di dialogo **Mostra campi**.

3. Per specificare la disposizione degli elementi nella vista, fare clic sul pulsante **Raggruppa per**. Viene aperta la finestra di dialogo **Gruppo**.

Selezionare il primo campo da utilizzare come criterio per il raggruppamento degli elementi dalla casella di riepilogo **Raggruppa oggetti per**. Usare le opzioni **Crescente** o **Decrescente** per scegliere l'ordine in cui si desidera raggruppare gli elementi nella vista. Per visualizzare il nome del campo in base al quale dovranno essere raggruppati gli elementi, selezionare l'opzione **Mostra i campi**.

Per raggruppare gli elementi in base a campi aggiuntivi, usare le caselle di riepilogo **Quindi per** e le relative opzioni.

Per azzerare le impostazioni in tutti gli elementi della finestra di dialogo **Gruppo**, fare clic sul pulsante **Cancella tutto**.

Fare clic su **OK** per salvare le impostazioni e chiudere la finestra di dialogo **Gruppo**.

---

**Nota** – Non è possibile specificare il criterio di raggruppamento degli elementi nelle viste della **Posta in arrivo**.

---

4. Per specificare la disposizione dei campi nella vista, fare clic sul pulsante **Ordina**. Viene aperta la finestra di dialogo **Ordina**.

Selezionare il primo campo da utilizzare come criterio per l'ordinamento degli elementi dalla casella di riepilogo **Ordina oggetti per**. Usare le opzioni **Crescente** o **Decrescente** per scegliere l'ordine in cui si desidera disporre gli elementi nella vista.

Per ordinare gli elementi in base a campi aggiuntivi, usare le caselle di riepilogo **Quindi per** e le relative opzioni.

Fare clic su **OK** per chiudere la finestra di dialogo **Ordina**.

5. Fare clic su **OK** per chiudere la finestra di dialogo **Personalizza vista corrente**.

Per informazioni sul salvataggio della vista attiva, vedere [“Salvare la vista attiva” a pagina 27](#).

## Salvare la vista attiva

Procedere come segue:

1. Scegliere Visualizza → Vista corrente → Salva la vista personalizzata.
2. Per creare una nuova vista, selezionare l'opzione **Crea nuova vista con nome**.  
Digitare un nome per la nuova vista nella casella di testo situata sotto l'opzione **Crea nuova vista con nome**.  
In alternativa, per sovrascrivere la vista attiva, selezionare l'opzione **Sostituisci vista esistente**.
3. Fare clic su OK.

## Creare una vista personalizzata

Procedere come segue:

1. Scegliere Visualizza → Vista corrente → Definisci le viste. Viene aperta la finestra di dialogo **Definire viste per componente**.
2. Per creare una nuova vista, fare clic su Nuovo.
3. Digitare un nome per la vista nella casella di testo **Nome della vista**. Selezionare un tipo di vista dalla casella di riepilogo **Tipo di vista**. Fare clic su OK. Viene aperta una finestra di dialogo che è possibile utilizzare per definire le caratteristiche della vista.
4. Per specificare i campi da visualizzare nella vista, fare clic sul pulsante Campi visualizzati. Viene aperta la finestra di dialogo **Mostra campi**. Per informazioni su come specificare i campi da includere nella vista, vedere ["Personalizzare la vista attiva" a pagina 25](#).
5. Per specificare la disposizione degli elementi nella vista, fare clic sul pulsante Raggruppa per. Viene aperta la finestra di dialogo **Gruppo**. Per informazioni su come specificare il raggruppamento degli elementi nella vista, vedere ["Personalizzare la vista attiva" a pagina 25](#).
6. Per specificare la disposizione dei campi nella vista, fare clic sul pulsante Ordina. Viene aperta la finestra di dialogo **Ordina**. Per informazioni su come specificare l'ordinamento degli elementi nella vista, vedere ["Personalizzare la vista attiva" a pagina 25](#).
7. Fare clic su OK nella finestra di dialogo Definisci viste per creare la vista.  
In alternativa, per ripristinare le impostazioni di visualizzazione predefinite, fare clic sul pulsante Ripristina.
8. Fare clic su OK per chiudere la finestra di dialogo **Definisci viste per la Posta**.



## Operazioni di base

---

Questo capitolo descrive l'utilizzo dell'Assistente configurazione di Evolution per le prime operazioni con Ximian Evolution. Illustra inoltre le procedure da seguire per configurare il proprio account di posta elettronica e per importare i dati da altre applicazioni.

---

### Uso dell'Assistente configurazione di Evolution

Per avviare Evolution, fare clic su Apri e scegliere Posta e calendario.

Al primo avvio di Ximian Evolution, l'Assistente configurazione di Evolution accompagna l'utente nel processo di configurazione iniziale di Evolution. Durante il processo di configurazione iniziale, occorre eseguire le seguenti operazioni:

- Inserire informazioni sulla propria identità.
- Creare un account di posta elettronica.
- Selezionare il fuso orario.
- Importare dati da altre applicazioni.

L'Assistente configurazione di Evolution visualizza una serie di pagine in cui è possibile inserire le informazioni di configurazione richieste. La prima pagina presenta un messaggio di benvenuto. Per iniziare il processo di configurazione di Evolution, fare clic sul pulsante Avanti nella pagina **Benvenuto**.

La finestra dell'Assistente configurazione di Evolution contiene i seguenti pulsanti:

- |          |   |
|----------|---|
| Avanti   | Dopo aver inserito le informazioni richieste nella pagina, facendo clic sul pulsante Avanti si passa alla pagina successiva nel processo di configurazione. |
| Indietro | Per tornare alla pagina precedente, fare clic sul pulsante Indietro.  |

**Annulla**      Facendo clic sul pulsante Annulla si interrompe il processo di configurazione e si chiude l'Assistente configurazione di Evolution.

Le sezioni seguenti descrivono le informazioni richieste dall'Assistente configurazione di Evolution. In caso di dubbi sulle informazioni da inserire, contattare l'amministratore di sistema.

---

## Inserimento delle informazioni di identità

Le informazioni di identità personale possono essere inserite nella pagina **Identità** dell'Assistente configurazione di Evolution. La [Tabella 2-1](#) elenca le impostazioni relative all'identità che è possibile configurare.

Una volta inserite le informazioni di identità, fare clic sul pulsante Avanti.

**TABELLA 2-1** Impostazioni di identità

Elemento	Descrizione
<b>Nome e cognome</b>	Digitare il proprio nome e cognome nella casella di testo.
<b>Indirizzo Email</b>	Digitare il proprio indirizzo di posta elettronica nella casella di testo.
<b>Rispondi-a</b>	Opzionale. Nella casella di testo, digitare l'indirizzo di posta elettronica a cui dovranno essere recapitate le risposte ai messaggi inviati dall'utente. Le risposte ai messaggi verranno recapitate all'indirizzo specificato in questo campo. Se questa casella di testo viene lasciata vuota, verrà usato l'indirizzo specificato in <b>Indirizzo Email</b> .
<b>Organizzazione</b>	Opzionale. Digitare il nome dell'organizzazione per la quale si lavora.

---

## Configurazione di un server per la ricezione della posta elettronica

Le informazioni relative al server di ricezione della posta possono essere inserite nella prima pagina **Ricezione posta** dell'Assistente configurazione di Evolution.

Evolution può ricevere la posta elettronica in diversi modi. Selezionare il tipo di server da utilizzare per la ricezione della posta dalla casella di riepilogo **Tipo di server**. Selezionare una delle seguenti opzioni:

- **IMAP:** i server IMAP (Internet Message Access Protocol) ricevono e memorizzano i messaggi dell'utente. Quando ci si connette a un server IMAP, è possibile visualizzare le intestazioni dei propri messaggi. È quindi possibile aprire i messaggi che si desidera leggere, nonché creare e utilizzare le cartelle sul server IMAP.

Selezionare questa opzione se si desidera accedere alla posta elettronica da più sistemi.

- **POP:** i server POP (Post Office Protocol) memorizzano i messaggi ricevuti finché non ci si connette al server. Quando ci si connette al server POP, tutti i messaggi vengono scaricati nell'area designata del sistema locale e vengono eliminati dal server. In questo modo, l'utente può operare sui messaggi a livello locale. In genere, i server POP sono connessi a Internet in modo permanente, mentre i client del server vi si connettono solo occasionalmente.

Selezionare questa opzione se si desidera scaricare i messaggi nelle directory locali.

- **Consegne locali:** il formato mbox memorizza i messaggi in un unico grande file all'interno del file system locale. Questo file è il cosiddetto *spool della posta*.

Selezionare questa opzione se si desidera memorizzare i messaggi dello spool nella propria directory home.

- **Directory in formato MH:** i server di posta che utilizzano il formato mh memorizzano i messaggi in singoli file. Selezionare questa opzione se si desidera usare un'applicazione che utilizza il formato mh.
- **Directory in formato Maildir:** i server di posta che utilizzano il formato maildir memorizzano anch'essi i messaggi in singoli file. Il formato maildir è simile al formato mh. Selezionare questa opzione se si desidera usare un'applicazione che utilizza il formato maildir, ad esempio gmail.
- **Spool o directory Unix standard mbox:** questa opzione imposta l'utilizzo del formato mbox. Selezionare questa opzione se si desidera memorizzare la posta dello spool in una posizione diversa dalla propria directory home.
- **Nessuno:** selezionare questa opzione se non si desidera usare questo account di posta elettronica per la ricezione dei messaggi.

Selezionando un'opzione dalla casella di riepilogo **Tipo di server**, nella pagina **Ricezione posta** vengono visualizzate ulteriori opzioni. Le opzioni visualizzate dipendono dall'opzione selezionata. La [Tabella 2-2](#) elenca le impostazioni relative al server di ricezione della posta che è possibile configurare.

Una volta inserite le informazioni sul server di ricezione della posta, fare clic sul pulsante Avanti.

TABELLA 2-2 Impostazioni per il server di ricezione della posta

Elemento	Descrizione
<b>Host</b>	Inserire in questo campo il nome host del server di posta. Solo per le opzioni <b>IMAP</b> e <b>POP</b> .
<b>Nome utente</b>	Inserire in questo campo il nome utente da utilizzare per l'account sul server di posta. Solo per le opzioni <b>IMAP</b> e <b>POP</b> .
<b>Tipo di autenticazione</b>	Selezionare il tipo di autenticazione da utilizzare per l'account. Solo per le opzioni <b>IMAP</b> e <b>POP</b> .
Controlla tipi supportati	Fare clic su questo pulsante per verificare i tipi di autenticazione supportati dal server. I tipi di autenticazione supportati dal server vengono aggiunti alla casella di riepilogo <b>Tipo di autenticazione</b> . Solo per le opzioni <b>IMAP</b> e <b>POP</b> .
<b>Ricorda questa password</b>	Selezionare questa opzione per connettersi direttamente al server di posta evitando di inserire la password ad ogni connessione. Solo per le opzioni <b>IMAP</b> e <b>POP</b> .
<b>Percorso</b>	Digitare il percorso della directory in cui si desidera memorizzare la posta elettronica. Questo campo è valido solo per le seguenti opzioni: <ul style="list-style-type: none"><li>■ <b>Consegne locali</b></li><li>■ <b>Directory in formato MH</b></li><li>■ <b>Directory in formato Maildir</b></li><li>■ <b>Spool o directory Unix standard mbox</b></li></ul>

---

## Configurazione delle opzioni di ricezione della posta

Le opzioni relative alla ricezione della posta elettronica possono essere specificate nella seconda pagina **Ricezione posta** dell'Assistente configurazione di Evolution. La [Tabella 2-3](#) elenca le opzioni relative al ricevimento della posta che è possibile configurare.

Una volta selezionate le opzioni desiderate per la ricezione della posta, fare clic sul pulsante Avanti.



TABELLA 2-3 Opzioni di ricezione della posta elettronica

Elemento	Descrizione
<b>Controlla la posta automaticamente ogni</b>	Selezionare questa opzione per attivare il controllo automatico dei nuovi messaggi. Usare la casella di selezione per specificare, in minuti, la frequenza di controllo dei nuovi messaggi.
<b>Controlla se ci sono nuovi messaggi in tutte le cartelle</b>	Selezionare questa opzione per attivare il controllo automatico dei nuovi messaggi nelle cartelle IMAP. Solo per l'opzione <b>IMAP</b> .
<b>Mostra solo le cartelle a cui sei iscritto</b>	Selezionare questa opzione per visualizzare solo le cartelle IMAP a cui si è iscritti anziché tutte le cartelle IMAP. Solo per l'opzione <b>IMAP</b> .
<b>Sovrascrive gli spazi per i nomi delle cartelle forniti dal server</b>	Lo <i>spazio dei nomi IMAP</i> è una directory in cui vengono memorizzati i messaggi dell'utente. Selezionare questa opzione se si desidera memorizzare i messaggi in uno spazio dei nomi diverso da quello predefinito del server IMAP. Solo per l'opzione <b>IMAP</b> .
<b>Spazio per il nome</b>	Se si è selezionata l'opzione <b>Sovrascrive gli spazi per i nomi delle cartelle forniti dal server</b> , inserire in questo campo lo spazio dei nomi in cui memorizzare i messaggi. Solo per l'opzione <b>IMAP</b> .
<b>Applicare filtri ai nuovi messaggi nella INBOX su questo server</b>	Selezionare questa opzione per applicare i propri filtri ai messaggi recapitati nella cartella <b>Posta in arrivo</b> del server IMAP e a quelli scaricati sul sistema locale. Solo per l'opzione <b>IMAP</b> .
<b>Lascia i messaggi sul server</b>	Selezionare questa opzione per memorizzare una copia dei messaggi sul server POP. Solo per l'opzione <b>POP</b> .
<b>Applicare i filtri ai nuovi messaggi in INBOX</b>	Selezionare questa opzione per applicare i propri filtri per i messaggi al contenuto della cartella <b>Posta in arrivo</b> . Questo campo è valido solo per le seguenti opzioni: <ul style="list-style-type: none"> <li>■ <b>Directory in formato Maildir</b></li> <li>■ <b>Spool o directory Unix standard mbox</b></li> </ul>

TABELLA 2-3 Opzioni di ricezione della posta elettronica (Continua)

Elemento	Descrizione
<b>Memorizza le intestazioni di stato in formato Elm/Pine/Mutt</b>	Selezionare questa opzione per usare il formato X-Status per l'intestazione dei messaggi.  Selezionare questa opzione se la propria applicazione di posta elettronica utilizza il formato X-Status per l'intestazione dei messaggi. Ad esempio, Elm, mutt e Pine utilizzano il formato X-Status per l'intestazione dei messaggi.  Solo per l'opzione <b>Spool o directory Unix standard mbox</b> .
<b>Usa il file sommario delle cartelle 'folders' (exmh)</b>	Selezionare questa opzione se si desidera che Evolution utilizzi il file di sommario delle cartelle generato dall'applicazione exmh.  Solo per l'opzione <b>Directory in formato MH</b> .

---

## Configurazione del metodo di invio della posta

Le informazioni di configurazione per l'invio della posta elettronica possono essere specificate nella pagina **Spedizione posta** dell'Assistente configurazione di Evolution. Evolution può inviare la posta elettronica in diversi modi. Selezionare il tipo di server che si desidera utilizzare per l'invio della posta dalla casella di riepilogo **Tipo di server**. Selezionare una delle seguenti opzioni:

- **SMTP**: utilizza il protocollo SMTP (Simple Mail Transfer Protocol) per inoltrare i messaggi a un server. Il server provvede quindi all'invio dei messaggi.
- **Sendmail**: utilizza il programma `sendmail` per l'invio dei messaggi dal sistema.

Selezionando un'opzione dalla casella di riepilogo **Tipo di server**, nella pagina **Spedizione posta** vengono visualizzati ulteriori elementi. Le opzioni aggiuntive visualizzate nella pagina dipendono dall'opzione selezionata. La [Tabella 2-4](#) elenca le impostazioni relative all'invio della posta che è possibile configurare.

Una volta inserite le informazioni di configurazione per l'invio della posta, fare clic sul pulsante Avanti.

TABELLA 2-4 Impostazioni per l'invio della posta

Elemento	Descrizione
<b>Host</b>	Inserire in questo campo il nome DNS o l'indirizzo IP del server di posta. Solo per l'opzione <b>SMTP</b> .
<b>Il server richiede autenticazione</b>	Selezionare questa opzione se il server richiede un'autenticazione quando ci si connette per l'invio della posta. Solo per l'opzione <b>SMTP</b> .
<b>Tipo di autenticazione</b>	Selezionare il tipo di autenticazione da utilizzare per l'account. Solo per l'opzione <b>SMTP</b> .
Controlla tipi supportati	Fare clic su questo pulsante per verificare i tipi di autenticazione supportati dal server. I tipi di autenticazione supportati dal server vengono aggiunti alla casella di riepilogo <b>Tipo di autenticazione</b> . Solo per l'opzione <b>SMTP</b> .
<b>Nome utente</b>	Inserire in questo campo il nome utente da utilizzare per l'account sul server di posta. Solo per l'opzione <b>SMTP</b> .
<b>Ricorda questa password</b>	Selezionare questa opzione per connettersi direttamente al server di posta evitando di inserire la password ad ogni connessione. Solo per l'opzione <b>SMTP</b> .

---

## Configurazione dei parametri di gestione degli account

Le informazioni relative alla gestione degli account possono essere specificate nella pagina **Gestione degli account** dell'Assistente configurazione di Evolution. La [Tabella 2-5](#) elenca i parametri di gestione degli account che è possibile configurare.

Una volta inserite le informazioni relative alla gestione degli account, fare clic sul pulsante Avanti.

TABELLA 2-5 Impostazioni per la gestione degli account

Elemento	Descrizione
Nome	Digitare nella casella di testo il nome da utilizzare per l'account di posta elettronica.
Imposta come account predefinito	Selezionare questa opzione per impostare il nuovo account come account di posta predefinito.

---

## Selezione del fuso orario

Il fuso orario può essere selezionato nella pagina **Fuso orario** dell'Assistente configurazione di Evolution. La pagina **Fuso orario** mostra una mappa del mondo. I puntini rossi sulla mappa rappresentano le città e le località principali.

Usare il mouse per selezionare un fuso orario come segue:

Mouse	Posizionare il puntatore su un punto rosso nella mappa per visualizzare il nome della località corrispondente. Il nome viene visualizzato sotto la mappa.
Pulsante sinistro	Fare clic su un'area della mappa per ingrandirla e selezionare il fuso orario corrispondente.
Pulsante destro	Fare clic con il pulsante destro del mouse sulla mappa per ridurre l'ingrandimento.

In alternativa, selezionare un fuso orario dalla casella di riepilogo **Selezione**.

Dopo aver selezionato il fuso orario, fare clic sul pulsante Avanti.

---

## Importazione dei dati

Evolution ricerca i messaggi di posta elettronica e le informazioni di contatti che può importare. Per informazioni sui dati che è possibile importare in Evolution, vedere il [Capitolo 12](#).

Se Evolution rileva sul sistema la presenza di messaggi di posta elettronica o di informazioni di contatto, l'Assistente configurazione di Evolution visualizza la pagina **Importazione file**. La pagina **Importazione file** mostra un elenco delle applicazioni per le quali Evolution ha rilevato la presenza di messaggi di posta o informazioni di contatto.

Per importare, selezionare i dati da importare e fare clic sul pulsante Importa.

Al termine dell'importazione, fare clic sul pulsante Avanti.

Dopo avere inserito le informazioni di configurazione desiderate, fare clic sul pulsante Applica.

---

**Nota** – Se non si desidera importare i dati durante la configurazione iniziale di Evolution, è possibile usare l'Assistente importazione di Evolution. Per maggiori informazioni, vedere il [Capitolo 12](#).

---

## Altre operazioni di base

È possibile eseguire altre operazioni prima di iniziare a utilizzare Evolution. Per informazioni sulle altre operazioni di base, accedere alle seguenti sezioni.

- [Capitolo 12](#)
- [“Configurazione degli account del server del calendario di Sun Java System” a pagina 163](#)
- [“Configurazione dei server LDAP” a pagina 165](#)



## Uso del Sommario

---

Questo capitolo descrive l'uso del **Sommario** di Ximian Evolution.

---

### Introduzione al Sommario

Il **Sommario** fornisce una panoramica della giornata. La [Figura 3-1](#) mostra una tipica finestra del **Sommario**.



FIGURA 3-1 Finestra del Sommarario

La finestra del **Sommarario** presenta le seguenti informazioni:

- Meteo** Mostra informazioni sulle condizioni meteo tratte da Internet. Per visualizzare il sito Web su cui sono pubblicate le informazioni meteo, fare clic sul collegamento **Meteo**. Il sommario può essere personalizzato in modo da visualizzare le informazioni meteo per diverse località.
- Notiziari** Mostra titoli di notizie tratti da siti Web specializzati. Per visualizzare un articolo, fare clic sul titolo corrispondente. Per visualizzare il sito Web da cui sono tratti i titoli del notiziario, fare clic sul collegamento al di sopra dei titoli delle notizie.

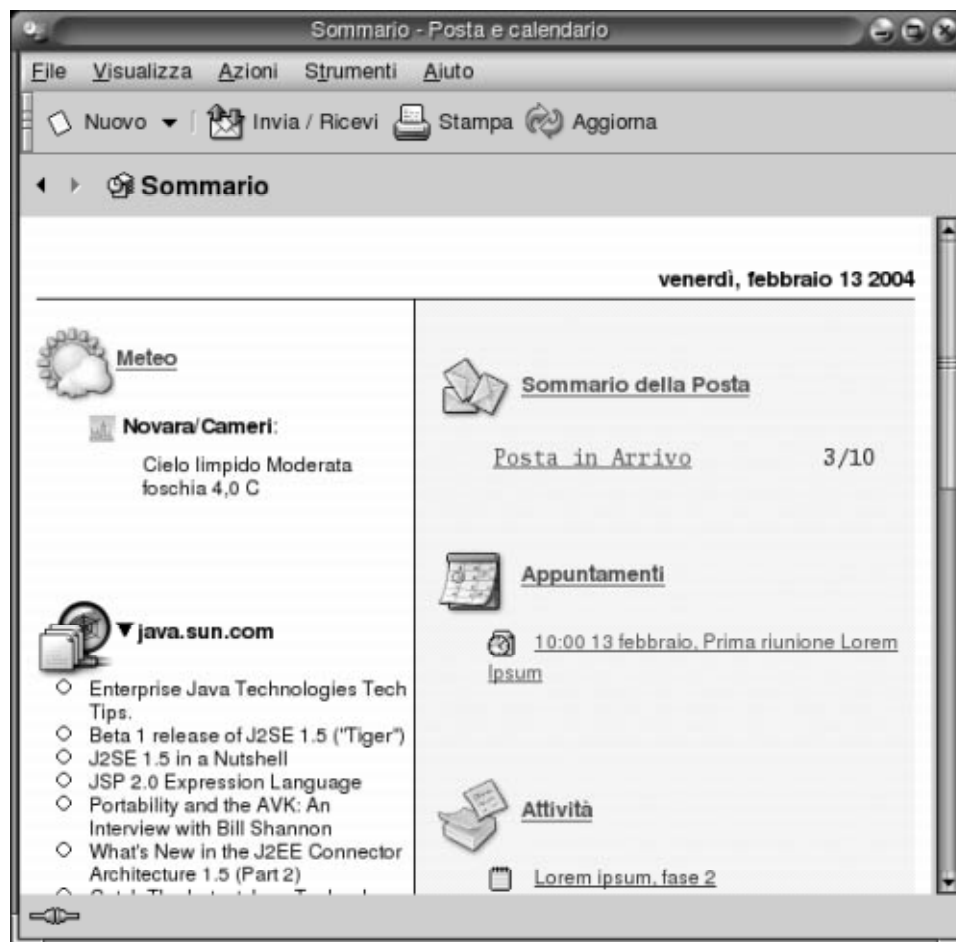

<b>Sommario della Posta</b>	Mostra il numero dei nuovi messaggi presenti nelle cartelle dell'utente e il numero totale dei messaggi. Per visualizzare la posta elettronica, fare clic sul collegamento <b>Sommario della Posta</b> . Se il <b>Sommario della Posta</b> visualizza altre cartelle, fare clic sul collegamento corrispondente alla cartella desiderata.
<b>Appuntamenti</b>	Mostra gli appuntamenti e le riunioni dell'utente. Per visualizzare il calendario, fare clic sul collegamento <b>Appuntamenti</b> .
Attività	Mostra le attività che non sono ancora state completate. Le attività scadute compaiono in un colore diverso rispetto a quelle ancora in corso. Per visualizzare le proprie attività, fare clic sul collegamento <b>Attività</b> .

Per ricaricare la visualizzazione del sommario, fare clic sul pulsante Ricarica.

Il **Sommario** può essere usato come punto di partenza per eseguire alcune operazioni comuni, ad esempio per aggiornare gli appuntamenti e le attività.

È possibile personalizzare le informazioni visualizzate nel sommario in base alle proprie preferenze. Ad esempio, è possibile specificare quali cartelle visualizzare nel sommario della posta. Oppure, è possibile specificare il numero di giorni per i quali si desidera visualizzare appuntamenti e attività. Per maggiori informazioni su come personalizzare il sommario, vedere ["Impostazione delle preferenze per il sommario"](#) a pagina 169.

---

**Nota** – Nella configurazione predefinita, il **Sommario** visualizza solo gli appuntamenti, le riunioni e le attività che si trovano nelle cartelle locali. È possibile personalizzare Ximian Evolution in modo da visualizzare gli appuntamenti, le riunioni e le attività associate al proprio account del server del calendario di Sun Java System. Per maggiori informazioni su come personalizzare Evolution per visualizzare informazioni relative al proprio account del server del calendario di Java System, vedere ["Configurazione degli account del server del calendario di Sun Java System"](#) a pagina 163.

---

## Stampare il Sommario

Fare clic su Stampa. Viene aperta la finestra di dialogo **Stampa Sommario**. Selezionare le opzioni richieste dalla finestra di dialogo **Stampa messaggio** e fare clic sul pulsante Stampa.

Per visualizzare in anteprima l'aspetto del messaggio stampato, fare clic sul pulsante Anteprima di stampa nella finestra di dialogo **Stampa Sommario**.

---

## Uso del Sommario per aggiornare appuntamenti e attività

Per aggiornare un appuntamento dal **Sommario**, fare clic sull'appuntamento desiderato. Viene aperta la finestra **Appuntamento**. Modificare le informazioni richieste nella finestra **Appuntamento** e scegliere File → Salva. Per maggiori informazioni sull'uso degli appuntamenti, vedere il [Capitolo 6](#).

Per aggiornare un'attività dal **Sommario**, fare clic sull'attività desiderata. Viene aperta la finestra **Attività**. Nella finestra, modificare le informazioni relative all'attività e scegliere File → Salva. Per maggiori informazioni sull'uso delle attività, vedere il [Capitolo 7](#).

## Uso della posta elettronica

---

Questo capitolo descrive l'uso di Ximian Evolution per comporre, inviare e ricevere messaggi di posta elettronica.

---

### Introduzione all'uso della posta elettronica

Ximian Evolution permette di comporre, inviare e ricevere messaggi di posta elettronica. I messaggi possono essere memorizzati in apposite cartelle. Ad esempio, la posizione predefinita per i messaggi ricevuti è la cartella **Posta in arrivo**. Altre cartelle di messaggi predefinite sono le cartelle **Bozze**, **Posta in uscita** e **Posta inviata**.

Quando si visualizza una cartella di messaggi in Evolution, viene aperta un'apposita finestra. Questa finestra contiene riquadri, voci di menu e pulsanti della barra degli strumenti che permettono di eseguire varie operazioni sui messaggi. La [Figura 4-1](#) mostra una tipica finestra di posta elettronica.



FIGURA 4-1 Esempio di finestra di posta elettronica

Le finestre di posta elettronica contengono un riquadro per le cartelle. In questo riquadro compaiono le cartelle in cui è possibile memorizzare i messaggi. Per mostrare o nascondere il riquadro delle cartelle, scegliere Visualizza → Barra delle cartelle.

Le finestre di posta elettronica contengono inoltre un riquadro per i messaggi e un riquadro di anteprima. Il primo, situato nella parte superiore della finestra, mostra l'elenco dei messaggi contenuti nella cartella. Il secondo, situato nella parte inferiore della finestra, mostra un'anteprima del messaggio attualmente selezionato. Per mostrare o nascondere il riquadro di anteprima, scegliere Visualizza → Anteprima.

La Figura 4-2 mostra un riquadro dei messaggi e un riquadro di anteprima.

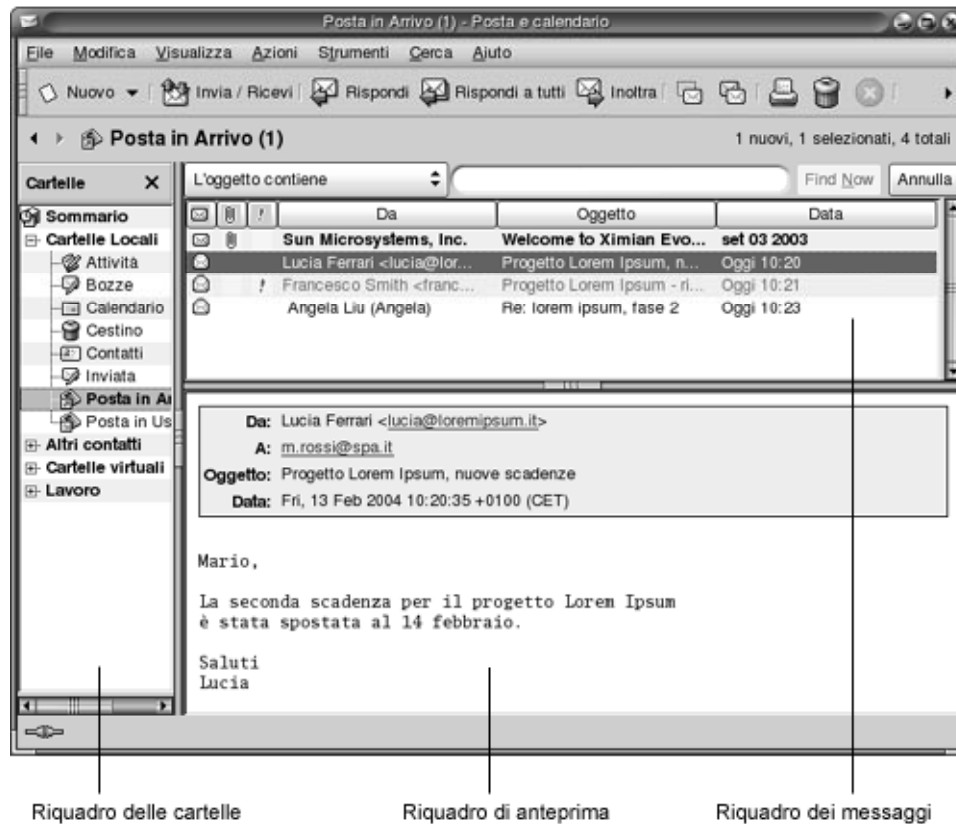
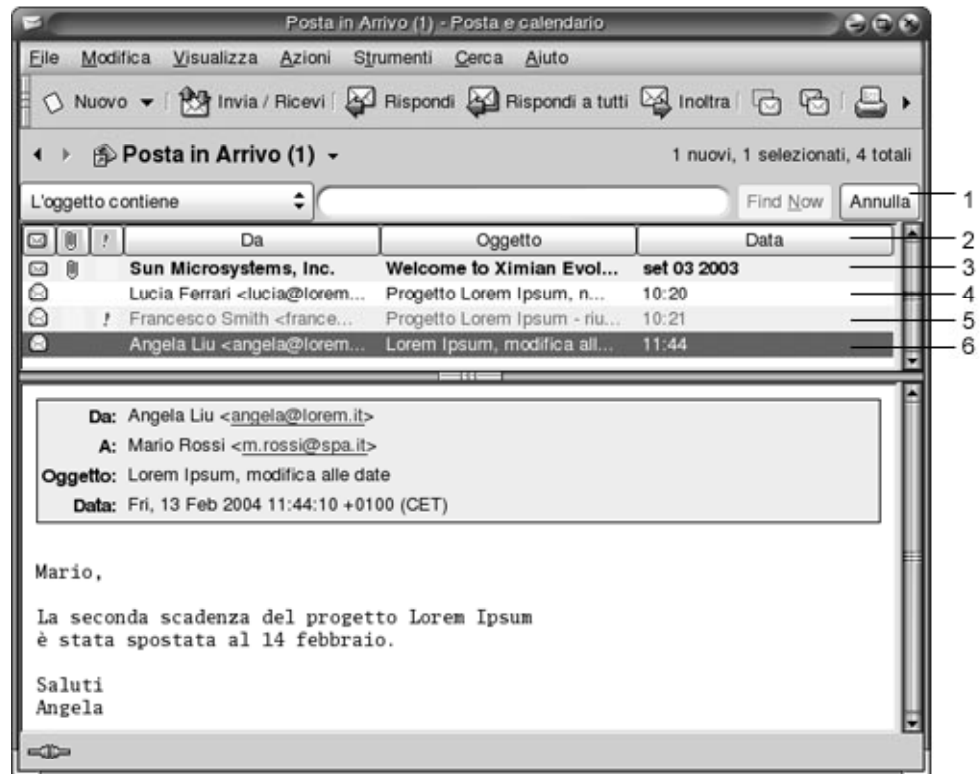

**FIGURA 4-2** Esempio di riquadro dei messaggi e di riquadro di anteprima

La tabella seguente elenca i componenti dell'interfaccia del riquadro dei messaggi che sono illustrati nella [Figura 4-2](#):

Numero	Descrizione
1	Barra di ricerca. La barra di ricerca permette di eseguire ricerche semplici in tutti i messaggi della cartella attiva. Ad esempio, è possibile ricercare un messaggio che contenga una determinata stringa di testo.

Numero	Descrizione
2	<p>Intestazioni delle colonne. Il contenuto del riquadro dei messaggi è organizzato in forma di tabella. Le righe della tabella contengono le intestazioni dei messaggi. Le colonne rappresentano i campi di informazioni dei messaggi, ad esempio il mittente, l'oggetto, ecc. Nella configurazione predefinita, il riquadro dei messaggi visualizza le colonne seguenti, da sinistra a destra:</p> <ul style="list-style-type: none"> <li>■ Stato</li> <li>■ Allegato</li> <li>■ Importante</li> <li>■ Da</li> <li>■ Oggetto</li> <li>■ Data</li> </ul>

Nell'elenco dei messaggi, il contenuto delle intestazioni viene visualizzato in formati differenti, in base allo stato del messaggio. La [Figura 4-2](#) illustra questi formati nell'elenco dei messaggi. La tabella seguente elenca e descrive i formati in cui è visualizzato il contenuto delle intestazioni dei messaggi:

Numero	Formato	Descrizione
3	Grassetto	Il messaggio non è stato letto.
4	Nessuna formattazione	Il messaggio è stato letto.
5	Colore rosso	Il messaggio è contrassegnato come importante.
6	Evidenziato	Il messaggio è attualmente selezionato.

Le finestre di posta elettronica permettono di eseguire varie attività, ad esempio la lettura, la composizione e l'invio dei messaggi. Evolution permette di organizzare i messaggi in cartelle. Per informazioni sulle icone del riquadro dei messaggi, vedere l'[Appendice B](#).

Per maggiori informazioni sulle funzioni avanzate di posta elettronica di Evolution, vedere il [Capitolo 5](#).

## Ricezione dei messaggi

Per ricevere i messaggi, scegliere Azioni → Invia/Ricevi. In genere, i nuovi messaggi ricevuti vengono visualizzati nella **Posta in arrivo**. Se sono presenti nuovi messaggi, il titolo della **Posta in arrivo** appare in grassetto. Il numero dei nuovi messaggi è indicato accanto al titolo **Posta in arrivo**.

---

## Visualizzazione dei messaggi

È possibile salvare e stampare i propri messaggi. È inoltre possibile cambiare il modo in cui vengono visualizzati.

### Aprire un messaggio

Fare doppio clic sul messaggio nell'elenco dei messaggi. In alternativa, selezionare il messaggio che si desidera aprire nell'elenco e scegliere File → Apri messaggio.

### Salvare un messaggio

Per salvare un messaggio in un file, aprire il messaggio e scegliere File → Salva con nome. Inserire il nome del file nella finestra di dialogo **Salva messaggio come** e fare clic su OK.

### Stampare un messaggio

Per stampare un messaggio, aprirlo e scegliere File → Stampa. Selezionare le opzioni desiderate nella finestra di dialogo **Stampa messaggio** e fare clic su Stampa.

Per visualizzare in anteprima l'aspetto del messaggio stampato, scegliere File → Anteprima di stampa.

### Visualizzare un allegato in un messaggio

Un *allegato* è un file incluso in un messaggio. Se si desidera inviare un file a un altro utente, è possibile allegarlo al messaggio. Se un messaggio contiene uno o più allegati, nella parte inferiore del messaggio compare un pulsante per ogni allegato. Se il sistema riconosce il tipo di file dell'allegato, sul pulsante compare l'icona corrispondente.

Sugli allegati è possibile eseguire le seguenti operazioni:

Azione	Istruzioni
Visualizzare l'allegato nel messaggio	Fare clic sulla freccia a destra sul lato sinistro del pulsante. In alternativa, fare clic sulla freccia in giù sul lato destro del pulsante, quindi scegliere Visualizza inline dal menu a comparsa.  Se l'allegato è già visualizzato nel messaggio e si desidera nascondere, fare clic sulla freccia in giù sul lato sinistro del pulsante. In alternativa, fare clic sulla freccia in giù sul lato destro del pulsante, quindi scegliere Nascondi dal menu a comparsa.
Salvare l'allegato	Fare clic sulla freccia in giù sul lato destro del pulsante, quindi scegliere Salva allegati dal menu a comparsa. Viene aperta la finestra di dialogo <b>Salva allegati</b> . Usare la finestra di dialogo per salvare l'allegato.
Aprire l'allegato in un'applicazione	Se il sistema riconosce il tipo di file dell'allegato, è possibile aprirlo in un'applicazione. Per aprire l'allegato, fare clic sulla freccia in giù sul lato destro del pulsante, quindi scegliere Apri in <i>nome-applicazione</i> dal menu a comparsa.

## Invio dei messaggi

È possibile inviare nuovi messaggi, rispondere ai messaggi ricevuti o inoltrare i messaggi ricevuti ad altri utenti. Per inserire gli indirizzi dei destinatari è possibile usare i seguenti campi nella finestra del messaggio:

- A** Inserire in questo campo gli indirizzi a cui si desidera inviare il messaggio.
- Cc** Il campo *cc* permette di inviare una copia del messaggio ad altri utenti. Inserire in questo campo gli indirizzi a cui si desidera inviare una copia del messaggio. Per visualizzare il campo **Cc**, scegliere Visualizza → Campo Cc nella finestra del messaggio.
- Bcc** Inserire in questo campo gli indirizzi a cui si desidera inviare una *copia nascosta* del messaggio. Gli indirizzi specificati in questo campo non appariranno nel messaggio consegnato. Per visualizzare il campo **Bcc**, scegliere Visualizza → Campo Bcc nella finestra del messaggio.

È anche possibile usare i pulsanti **A**, **Cc** e **Bcc** per selezionare i contatti a cui inviare i messaggi. Per informazioni su come inserire un contatto incluso nell'elenco dei contatti nel campo **A**, vedere ["Selezionare i contatti a cui inviare un messaggio"](#) a pagina 52.



## Inviare un nuovo messaggio

Per comporre e inviare un nuovo messaggio, procedere come segue:

1. Scegliere File → Nuovo → Invia messaggio. In alternativa, scegliere Azioni → Componi nuovo messaggio.
2. Usare questa finestra per comporre il messaggio. La tabella seguente descrive gli elementi della finestra **Componi un nuovo messaggio**:

Elemento	Descrizione
<b>Da</b>	Se si dispone di più account di posta elettronica, usare questa casella di riepilogo per scegliere l'indirizzo da inserire nel campo <b>Da</b> del messaggio.
<b>Firma</b>	Se si desidera aggiungere una firma al messaggio, usare questa casella di riepilogo per selezionare la firma appropriata. È possibile scegliere la firma generata automaticamente in base ai dati dell'account. Oppure, è possibile creare una firma personalizzata. Per maggiori informazioni sulle firme, vedere <a href="#">"Impostazione delle preferenze per la composizione dei messaggi"</a> a pagina 156.
<b>A</b>	Inserire in questo campo l'indirizzo a cui si desidera inviare il messaggio. Per inviare il messaggio a più destinatari, separarne gli indirizzi con una virgola.  Per informazioni su come inserire un contatto incluso nell'elenco dei contatti nel campo <b>A</b> , vedere <a href="#">"Selezionare i contatti a cui inviare un messaggio"</a> a pagina 52.
<b>Oggetto</b>	Digitare nella casella di testo una breve descrizione dell'argomento del messaggio.
Contenuto	Digitare il testo del messaggio nell'area della finestra situata sotto il campo <b>Oggetto</b> e la barra di formattazione.  È possibile applicare al testo dei messaggi la formattazione desiderata. Per maggiori informazioni, vedere <a href="#">"Composizione dei messaggi"</a> a pagina 53.

3. È possibile allegare un file al messaggio. Per allegare un file al messaggio, procedere come segue:
  - a. Nella finestra **Componi un nuovo messaggio**, scegliere Inserisci → Allegato. Viene aperta la finestra di dialogo **File allegati**.
  - b. Usare la finestra di dialogo per selezionare il file da allegare al messaggio. Dopo aver selezionato il file, fare clic su OK. L'allegato viene visualizzato in forma di icona nel riquadro degli allegati della finestra **Componi un nuovo messaggio**.
4. Per inviare il messaggio, scegliere File → Invia.

## Rispondere a un messaggio

Procedere come segue:

1. Aprire la cartella che contiene il messaggio a cui si desidera rispondere. Nell'elenco dei messaggi, selezionare il messaggio a cui si desidera rispondere.

In alternativa, aprire il messaggio a cui si desidera rispondere.

2. Per rispondere al mittente del messaggio, scegliere Azioni → Rispondi al mittente.

Per rispondere al mittente e a tutti gli utenti in copia nel messaggio, scegliere Azioni → Rispondi a tutti.

Nel caso dei messaggi delle mailing list, è possibile rispondere solo alla mailing list, escludendo il mittente o le altre persone in copia nel messaggio. A tale scopo, scegliere Azioni → Rispondi all'elenco.

Viene aperta una nuova finestra di composizione. In base alle preferenze impostate, il nuovo messaggio può contenere o meno il messaggio originale.

3. Digitare il testo del messaggio nell'area della finestra situata sotto il campo **Oggetto** e la barra di formattazione.
4. Per inviare il messaggio, scegliere File → Invia.

## Inoltrare un messaggio

È possibile inoltrare un messaggio ad altri indirizzi. L'inoltro può essere effettuato in diversi modi. La tabella seguente descrive i possibili metodi per l'inoltro di un messaggio:

Formato di inoltro	Descrizione
Allegato	Include il messaggio inoltrato come allegato del nuovo messaggio.
Inline	Inserisce il messaggio inoltrato nel corpo del nuovo messaggio. Questo metodo è utile se si desidera citare alcune parti del messaggio inoltrato.
Citato	Inserisce il messaggio inoltrato nel corpo del nuovo messaggio facendo precedere ogni riga da uno o più caratteri, ad esempio il simbolo di maggiore (>). Questo metodo è utile se si desidera citare alcune parti del messaggio inoltrato contrassegnandole visivamente.

Formato di inoltro	Descrizione
Reinvia	<p>Inoltra il messaggio preservandone l'intestazione. Ad esempio, si supponga di ricevere un messaggio da Mario Rossi e di volerlo ridirigere a Paola Bianchi. Quando Paola Bianchi apre il messaggio, Mario Rossi compare come mittente.</p> <p>Questo metodo è utile se si riceve un messaggio per il quale non si è il destinatario più appropriato. Ad esempio, può essere utile se il destinatario lavora all'assistenza clienti e il messaggio contiene una richiesta di informazioni per il reparto vendita.</p>

Per inoltrare un messaggio, procedere come segue:

1. Aprire la cartella che contiene il messaggio che si desidera inoltrare. Nell'elenco dei messaggi, selezionare il messaggio che si desidera inoltrare.

In alternativa, è possibile aprire il messaggio che si desidera inoltrare.

2. Scegliere Azioni → Inoltra messaggio. Viene aperta una nuova finestra di composizione.

In alternativa, usare il menu Azioni → Inoltra per inoltrare il messaggio con un metodo diverso. La tabella seguente descrive la procedura da seguire per inoltrare un messaggio con altri metodi:

Per inoltrare un messaggio come...	Scegliere...
Allegato	Azioni → Inoltra → Allegato
Inline	Azioni → Inoltra → Inline
Citato	Azioni → Inoltra → Citato
Reinvia	Azioni → Inoltra → Reinvia

3. Nel campo **A**, inserire l'indirizzo di posta elettronica a cui si desidera inoltrare il messaggio. Per inoltrare il messaggio a più destinatari, separarne gli indirizzi con una virgola.

Per informazioni su come inserire un contatto nel campo **A**, vedere [“Selezionare i contatti a cui inviare un messaggio”](#) a pagina 52.

4. Per aggiungere al messaggio un nuovo testo, digitarlo nell'area situata sotto il campo **Oggetto** e la barra di formattazione.
5. Per inviare il messaggio, scegliere File → Invia.

È possibile specificare uno stile di inoltro predefinito. Per maggiori informazioni, vedere [“Impostazione delle preferenze per la composizione dei messaggi”](#) a pagina 156.

## Selezionare i contatti a cui inviare un messaggio

È possibile inserire i contatti memorizzati nelle proprie cartelle di contatti nei campi **A**, **Cc** e **Bcc** dei messaggi.

Per aggiungere un contatto a un messaggio, procedere come segue:

1. Fare clic sul pulsante **A**, **Cc** o **Bcc** nel messaggio. Viene aperta la finestra di dialogo **Seleziona contatti dalla rubrica**.
2. Usare questa finestra di dialogo per aggiungere i contatti desiderati al messaggio. La tabella seguente descrive gli elementi della finestra di dialogo **Seleziona contatti dalla rubrica**:

Elemento	Descrizione
<b>Cartella</b>	Fare clic sul pulsante di selezione delle cartelle per scegliere la cartella di contatti che contiene i contatti desiderati.  Per maggiori informazioni sull'impostazione di una cartella predefinita per i contatti, vedere <a href="#">"Impostazione delle preferenze per le cartelle"</a> a pagina 150.
<b>Categoria</b>	Selezionare la categoria a cui appartiene il contatto dalla casella di riepilogo. L'elenco dei contatti nella parte inferiore della finestra di dialogo mostra tutti i contatti appartenenti alla categoria selezionata.  Per visualizzare i contatti di tutte le categorie, selezionare <b>Tutte le categorie</b> .
Casella di testo del nome	Digitare il nome del contatto desiderato, quindi fare clic sul pulsante Trova per ricercarlo nell'elenco dei contatti.
Elenco dei contatti	Mostra l'elenco dei contatti e degli elenchi di contatti contenuti nella cartella selezionata. Il contenuto dell'elenco dipende dai seguenti fattori: <ul style="list-style-type: none"><li>■ La cartella selezionata.</li><li>■ La categoria selezionata.</li><li>■ L'indicazione o meno di un nome da ricercare.</li><li>■ L'aggiunta o meno di contatti ai campi <b>A</b>, <b>Cc</b>, <b>Bcc</b>.</li></ul>
<b>A</b>	Per aggiungere un contatto al campo <b>A</b> del messaggio, selezionarlo nell'elenco dei contatti e fare clic sul pulsante <b>A</b> .
<b>Cc</b>	Per aggiungere un contatto al campo <b>Cc</b> del messaggio, selezionarlo nell'elenco dei contatti e fare clic sul pulsante <b>Cc</b> .
<b>Bcc</b>	Per aggiungere un contatto al campo <b>Bcc</b> del messaggio, selezionarlo nell'elenco dei contatti e fare clic sul pulsante <b>Bcc</b> .

3. Fare clic su OK per aggiungere i contatti ai campi **A**, **Cc** e **Bcc** del messaggio e chiudere la finestra di dialogo.

---

## Composizione dei messaggi

È possibile tagliare, copiare e incollare il contenuto dei messaggi. È possibile ricercare un testo e sostituirlo. È possibile eseguire il controllo ortografico sul testo dei messaggi. Inoltre, è possibile salvare le bozze dei messaggi in corso di composizione.

## Modifica del contenuto di un messaggio

All'interno della finestra di composizione è possibile modificare il contenuto dei messaggi. Per modificare il contenuto di un messaggio, procedere come segue:

- Per selezionare l'intero testo del messaggio, scegliere Modifica → Seleziona tutto.
- Per rimuovere un testo da un messaggio e inserirlo negli Appunti, selezionare il testo e scegliere Modifica → Taglia.
- Per copiare un testo da un messaggio e inserirlo negli Appunti, selezionare il testo e scegliere Modifica → Copia.
- Per incollare il contenuto degli Appunti in un messaggio, posizionare il cursore nel messaggio in cui deve essere inserito il testo. Scegliere Modifica → Incolla.
- Per incollare il contenuto degli Appunti in un messaggio in forma di citazione, posizionare il cursore nel messaggio in cui deve essere inserito il testo. Scegliere Modifica → Incolla citazione. Il testo viene inserito nel messaggio con un segno di maggiore (>) all'inizio di ogni riga.

## Uso del comando di annullamento

Per annullare l'ultima operazione di modifica, scegliere Modifica → Annulla.

Se successivamente si desidera ripristinare l'operazione annullata, è possibile scegliere Modifica → Ripeti.

## Controllare l'ortografia di un messaggio

Per controllare l'ortografia di un messaggio, scegliere Modifica → Controlla ortografia documento.

Quando il correttore ortografico individua una parola errata, la finestra di dialogo **Correttore ortografico** mostra un elenco di suggerimenti per la correzione di quella parola. Nella finestra di dialogo **Correttore ortografico** è possibile eseguire le seguenti operazioni:

- Per sostituire la parola errata con uno dei suggerimenti proposti nella finestra di dialogo **Correttore ortografico**, selezionare il suggerimento desiderato e fare clic sul pulsante Sostituisci.
- Per ignorare la parola errata, fare clic sul pulsante Ignora. Il correttore ortografico non identificherà più la parola ignorata come errata.
- Per passare alla parola errata successiva senza modificare la parola evidenziata, fare clic sul pulsante Salta.
- Per tornare alla parola errata precedente senza modificare quella evidenziata, fare clic sul pulsante Indietro.
- Per aggiungere la parola evidenziata a un dizionario, selezionare il dizionario nella casella di riepilogo **Aggiungi al dizionario** e fare clic sul pulsante Aggiungi parola.

Evolution controlla l'ortografia dei messaggi in base alle lingue abilitate nelle preferenze. Per usare un'altra lingua per il controllo ortografico del messaggio, scegliere Modifica → Lingue disponibili e selezionare la lingua desiderata.

Per maggiori informazioni sulla modifica delle lingue predefinite per il controllo ortografico, vedere ["Impostazione delle preferenze per la composizione dei messaggi"](#) a pagina 156.

## Salvare una bozza del messaggio

Per memorizzare un messaggio che non è ancora pronto per essere inviato, è possibile salvarne una bozza. Per salvare una bozza del messaggio in corso di composizione, scegliere File → Salva bozza. Il messaggio viene salvato nella cartella **Bozze** locale.

Per proseguire nella scrittura del messaggio, aprirlo dalla cartella **Bozze** locale e completarlo.

Per inviare una bozza, aprire il messaggio dalla cartella **Bozze** locale. Completare il messaggio nella finestra di composizione e scegliere File → Invia.

---

## Eliminazione dei messaggi

Quando si elimina un messaggio, si verificano i seguenti eventi:

- Il messaggio viene spostato nel **Cestino**.

- Se la Posta in arrivo è configurata per visualizzare i messaggi eliminati, il messaggio compare ancora nell'elenco dei messaggi in formato barrato. Per mostrare i messaggi eliminati, scegliere Visualizza → Nascondi messaggi cancellati in modo da deselezionare la voce corrispondente.

Se occorre recuperare un messaggio dal **Cestino**, è possibile annullare l'eliminazione. Il messaggio recuperato verrà ricollocato nella cartella da cui era stato eliminato.

Per rimuovere in modo definitivo i messaggi eliminati da una cartella, è possibile *ripulire* quella cartella.

Vuotando il **Cestino**, il suo contenuto viene eliminato in modo definitivo. In altre parole, vuotando il **Cestino**, tutte le cartelle vengono ripulite.

## Eliminare un messaggio

Per eliminare un messaggio, selezionarlo dall'elenco dei messaggi e scegliere Modifica → Elimina.

## Recuperare un messaggio eliminato

Per recuperare un messaggio eliminato, selezionarlo nel **Cestino** e scegliere Modifica → Ripristina.

## Ripulire una cartella

Per eliminare i messaggi di una cartella in modo definitivo, aprire la cartella e scegliere Azioni → Elimina per Sempre.

## Vuotare il Cestino

Scegliere Azioni → Vuota cestino.

---

## Gestione dei messaggi

Le sezioni seguenti descrivono le procedure da seguire per spostarsi tra i messaggi e per selezionarli.

### Spostamento tra i messaggi

Per spostarsi nell'elenco dei messaggi è possibile procedere in diversi modi. La [Tabella 4-1](#) spiega come spostarsi tra i messaggi dell'elenco.

**TABELLA 4-1** Spostamento tra i messaggi

Operazione	Azione
Spostarsi al primo messaggio.	Premere il tasto Home.
Spostarsi all'ultimo messaggio.	Premere il tasto Fine.
Spostarsi di una pagina all'indietro nell'elenco dei messaggi.	Premere Pag Su.
Spostarsi di una pagina in avanti nell'elenco dei messaggi.	Premere Pag Giù.
Passare al messaggio successivo.	Scegliere Azioni → Vai a → Messaggio successivo.
Passare al messaggio non letto successivo.	Scegliere Azioni → Vai a → Messaggio non letto successivo.
Passare al messaggio successivo contrassegnato come importante.	Scegliere Azioni → Vai a → Messaggio importante successivo.
Passare al primo messaggio della discussione successiva.	Scegliere Azioni → Vai a → Discussione successiva.
Passare al messaggio precedente.	Scegliere Azioni → Vai a → Messaggio precedente.
Passare al messaggio non letto precedente.	Scegliere Azioni → Vai a → Messaggio non letto precedente.
Passare al messaggio precedente contrassegnato come importante.	Scegliere Azioni → Vai a → Messaggio importante precedente.

### Selezione dei messaggi

Sono disponibili diversi metodi per selezionare i messaggi all'interno dell'elenco. La [Tabella 4-2](#) spiega come selezionare i messaggi nell'elenco.



TABELLA 4-2 Selezione dei messaggi nell'elenco

Operazione	Azione
Selezionare un messaggio	Fare clic sul messaggio
Selezionare un gruppo di messaggi contigui	Premere il tasto Maiusc. Fare clic sul primo messaggio del gruppo e quindi sull'ultimo.
Selezionare più messaggi	Premere il tasto Ctrl. Fare clic sui messaggi che si desidera selezionare.
Selezionare tutti i messaggi di una cartella	Scegliere Modifica → Seleziona tutto.
Invertire la selezione dei messaggi	Scegliere Modifica → Inverti selezione. I messaggi attualmente selezionati verranno deselezionati e viceversa.

**Nota** – Non fare clic sull'icona nella colonna di stato per selezionare un messaggio.

## Uso delle cartelle di posta elettronica

I messaggi possono essere memorizzati in apposite cartelle. Nella configurazione predefinita, Evolution utilizza le seguenti cartelle per i messaggi:

Cartella	Descrizione
<b>Bozze</b>	È la cartella predefinita per le bozze dei messaggi. Quando si compone un messaggio e si sceglie File → Salva bozza, il messaggio viene salvato in questa cartella. Quando il messaggio viene completato e spedito, viene eliminato da questa cartella.
<b>Posta in arrivo</b>	È la cartella predefinita per i messaggi ricevuti.
<b>Posta in uscita</b>	Contiene i messaggi che l'utente ha inviato ma che Evolution non ha ancora spedito perché non è avvenuta la connessione al server di posta.
<b>Inviata</b>	È la cartella predefinita per i messaggi inviati dall'utente.
<b>Cestino</b>	Contiene i messaggi eliminati.

Per organizzare i messaggi, è possibile creare apposite cartelle e spostarvi o copiarvi i messaggi contenuti nella cartella **Posta in arrivo**. Le sezioni seguenti contengono ulteriori informazioni sull'uso delle cartelle.

## Spostare un messaggio in una cartella

Procedere come segue:

1. Selezionare il messaggio da spostare e scegliere Azioni → Sposta nella cartella.
2. Usare la struttura ad albero nella finestra di dialogo **Sposta messaggi in** per selezionare la cartella in cui si desidera spostare il messaggio.  
Per creare una nuova cartella, fare clic sul pulsante Nuovo. Viene aperta la finestra di dialogo **Crea nuova cartella**. Per maggiori informazioni, vedere [“Creare una nuova cartella” a pagina 21](#).
3. Fare clic su OK.

In alternativa, è possibile tagliare un messaggio da una cartella e incollarlo in un'altra come segue:

1. Selezionare il messaggio da spostare.
2. Scegliere Modifica → Taglia.
3. Selezionare la cartella in cui spostare il messaggio.
4. Scegliere Modifica → Incolla.

In alternativa, visualizzare il riquadro delle cartelle e trascinare il messaggio nella cartella desiderata.

## Copiare un messaggio in una cartella

Procedere come segue:

1. Selezionare il messaggio da copiare e scegliere Azioni → Copia nella cartella.
2. Usare la struttura ad albero nella finestra di dialogo **Copia messaggi in** per selezionare la cartella in cui si desidera copiare il messaggio.  
Per creare una nuova cartella, fare clic sul pulsante Nuovo. Viene aperta la finestra di dialogo **Crea nuova cartella**. Per maggiori informazioni, vedere [“Creare una nuova cartella” a pagina 21](#).
3. Fare clic su OK.

In alternativa, è possibile copiare il messaggio e incollarlo in un'altra cartella come segue:

1. Selezionare il messaggio da copiare.
2. Scegliere Modifica → Copia.
3. Selezionare la cartella in cui copiare il messaggio.
4. Scegliere Modifica → Incolla.

---

## Ricerca dei messaggi

Evolution permette di eseguire ricerche nei messaggi. È possibile ad esempio ricercare un testo specifico in singoli messaggi. La barra di ricerca permette di eseguire ricerche semplici in tutti i messaggi di una cartella. Ad esempio, è possibile ricercare un messaggio che contenga una determinata stringa di testo.

È possibile eseguire ricerche avanzate utilizzando criteri più complessi. Ad esempio, è possibile cercare i messaggi che includono un allegato, che sono contrassegnati e che sono stati ricevuti in una determinata data. È anche possibile salvare le ricerche e utilizzarle successivamente dal menu Cerca. Per informazioni sull'esecuzione di ricerche avanzate e sul salvataggio delle ricerche, vedere ["Uso delle funzioni di ricerca avanzate"](#) a pagina 79.

## Eeguire una ricerca in un messaggio

Procedere come segue:

1. Aprire il messaggio in cui si desidera eseguire la ricerca.  
In alternativa, visualizzare il riquadro di anteprima e selezionare il messaggio in cui si desidera eseguire la ricerca.
2. Scegliere Modifica → Ricerca nel messaggio.
3. Digitare il testo da ricercare nella casella di testo **Trova** della finestra di dialogo **Trova nel messaggio**. Per considerare diverse le maiuscole e le minuscole, selezionare l'opzione **Maiuscole/minuscole**.
4. Fare clic su Trova. Le occorrenze del testo trovate nel messaggio vengono evidenziate. Il numero totale delle occorrenze trovate viene indicato nella finestra di dialogo **Trova nel messaggio**.
5. Per chiudere la finestra di dialogo **Trova nel messaggio**, fare clic su Chiudi.

## Eeguire una ricerca in tutti i messaggi di una cartella

Procedere come segue:

1. Visualizzare la cartella che contiene i messaggi in cui si desidera eseguire la ricerca.
2. Selezionare il componente dei messaggi in cui si desidera eseguire la ricerca nella casella di riepilogo situata nella barra di ricerca.
3. Digitare il testo da ricercare nella casella di testo situata nella barra di ricerca.
4. Fare clic sul pulsante Trova ora. In alternativa, scegliere Cerca → Trova ora. I messaggi corrispondenti ai criteri di ricerca specificati vengono visualizzati nell'elenco dei messaggi.

Per salvare la ricerca, scegliere Cerca → Salva ricerca. Viene aperta la finestra di dialogo **Salva ricerca**. Digitare un nome per la ricerca nella casella di testo **Nome della regola** e fare clic su OK.

Per azzerare i criteri di ricerca e visualizzare tutti i messaggi della cartella, scegliere Cerca → Cancella. In alternativa, fare clic sul pulsante Cancella nella barra di ricerca.

## Uso delle funzioni avanzate di posta elettronica

---

Questo capitolo descrive l'uso delle funzioni avanzate di posta elettronica di Ximian Evolution.

---

### Aggiungere un mittente ai contatti

È possibile aggiungere il mittente di un messaggio al proprio elenco di contatti. Per aggiungere un mittente ai propri contatti, procedere come segue:

1. Aprire la cartella contenente il messaggio il cui mittente deve essere aggiunto ai contatti. Nell'elenco dei messaggi, selezionare il messaggio.

In alternativa, aprire il messaggio il cui mittente deve essere aggiunto ai contatti.

2. Scegliere Azioni → Aggiungi mittente alla rubrica. Viene aperta la finestra **Mittente**. Questa finestra presenta le informazioni relative al contatto.
3. Fare clic sul pulsante Aggiungi ai contatti. Viene aperta la finestra di dialogo **Aggiunta veloce di un contatto**.

4. Per aggiungere il contatto al proprio elenco dei contatti, fare clic su OK.

In alternativa, per aggiungere maggiori informazioni sul contatto, fare clic sul pulsante Modifica interamente. Viene aperta la finestra **Editor dei contatti**. Per maggiori informazioni su come inserire le informazioni appropriate in questa finestra, vedere ["Aggiungere un contatto"](#) a pagina 124.

---

## Cancellare le password

Quando si configurano le modalità di ricezione dei messaggi per gli account di posta, è possibile selezionare l'opzione **Ricorda questa password**. Selezionando questa opzione, è possibile connettersi direttamente al server di posta evitando di inserire la password ad ogni connessione. Evolution memorizza la password dell'utente e la invia automaticamente al server di posta.

È possibile cancellare la password o le password impostate in Evolution. Per cancellare le password, scegliere Azioni → Non ricordare password.

---

## Uso delle funzioni avanzate per la visualizzazione dei messaggi

Questa sezione descrive l'uso delle funzioni avanzate di Evolution per la visualizzazione dei messaggi.

### Visualizzare immagini nei messaggi

Alcuni messaggi possono contenere un'immagine al loro interno. Altri possono contenere collegamenti a immagini su Internet. Le immagini a cui puntano i collegamenti possono avere tempi di caricamento piuttosto lunghi e, in alcuni casi, possono fornire informazioni ai mittenti di messaggi *spam*. Nella configurazione predefinita, Evolution non visualizza le immagini a cui puntano i collegamenti all'interno dei messaggi.

Per visualizzare un'immagine inclusa in forma di collegamento in un messaggio, aprire il messaggio e scegliere Visualizza → Visualizzazione messaggio → Carica immagini.

### Cambiare le dimensioni del testo nei messaggi

È possibile cambiare le dimensioni con cui viene visualizzato il testo dei messaggi. Le dimensioni del testo possono essere modificate nella finestra del messaggio o nel riquadro di anteprima.

Per ridurre la dimensione del testo, scegliere Visualizza → Dimensione del testo → Più piccolo. Per aumentare la dimensione del testo, scegliere Visualizza → Dimensione del testo → Più grande.

Per ripristinare la dimensione predefinita del testo, scegliere Visualizza → Dimensione del testo → Dimensione predefinita.

## Cambiare la visualizzazione dei messaggi

È possibile modificare la modalità di visualizzazione dei messaggi. La forma di visualizzazione può essere modificata nella finestra di un messaggio o nel riquadro di anteprima.

Per visualizzare l'intestazione dei messaggi in forma completa, scegliere Visualizza → Visualizzazione messaggio → Mostra intestazioni complete. L'intestazione contiene informazioni tecniche sul messaggio, ad esempio il server che lo ha recapitato, il formato del messaggio e così via.

Per visualizzare l'intero sorgente del messaggio, scegliere Visualizza → Visualizzazione messaggio → Mostra sorgente dell'Email. Scegliendo questa opzione viene visualizzato il codice sorgente del messaggio.

Per tornare alla visualizzazione normale, scegliere Visualizza → Visualizzazione messaggio → Visualizzazione normale.

---

## Uso delle funzioni avanzate per l'invio dei messaggi

Questa sezione descrive l'uso delle funzioni avanzate di Evolution per l'invio dei messaggi.

### Rispedire un messaggio

Procedere come segue:

1. Aprire la cartella che contiene il messaggio da rispedire. Nell'elenco dei messaggi, selezionare il messaggio da rispedire.  
In alternativa, aprire il messaggio da rispedire.
2. Per rispedire il messaggio, scegliere Azioni → Rispedisci. Viene aperta una nuova finestra di composizione.
3. Per inviare il messaggio, scegliere File → Invia.

## Inviare un messaggio a una cartella

È possibile inviare un messaggio a una cartella. Evolution invia il messaggio agli utenti che si sono iscritti alla cartella e ne memorizza una copia in quella cartella.

Per comporre e inviare un nuovo messaggio a una cartella, procedere come segue:

1. Scegliere File → Nuovo → Spedizione messaggio. In alternativa, scegliere Azioni → Nuovo messaggio. Viene visualizzata la finestra di dialogo **Componi un nuovo messaggio**.
2. Usare questa finestra per comporre il messaggio. Per informazioni sugli elementi della finestra **Componi un nuovo messaggio**, vedere [“Inviare un nuovo messaggio” a pagina 49](#).
3. Per selezionare la cartella a cui inviare il messaggio, fare clic sul pulsante di selezione delle cartelle nel campo **Invia a**. Viene aperta la finestra di dialogo **Destinatario**. Selezionare la cartella in cui memorizzare i messaggi da inviare dalla finestra di dialogo **Destinatario** e fare clic su OK.
4. Per inviare il messaggio alla cartella selezionata, scegliere File → Invia.

---

## Uso delle funzioni avanzate per la composizione dei messaggi

È possibile tagliare, copiare e incollare il contenuto dei messaggi. È possibile ricercare un testo e sostituirlo. È possibile eseguire il controllo ortografico sul testo dei messaggi. Inoltre, è possibile salvare le bozze dei messaggi in corso di composizione.

Per comporre un messaggio sono disponibili i seguenti formati:

- HTML

È possibile applicare al testo i seguenti tipi di formattazione HTML:

Formattazione dei caratteri	Grassetto, corsivo, sottolineato, dimensione del carattere, colore del carattere e altri attributi di formattazione del carattere.
Formattazione del paragrafo	Stili di paragrafo, inclusi gli stili per i titoli, gli elenchi puntati e gli elenchi numerati. È anche possibile specificare l'allineamento e il rientro del paragrafo.
Formattazione della pagina	È possibile selezionare un modello di messaggio, definire un documento, specificare un'immagine di sfondo e applicare altri attributi di formattazione della pagina.



È inoltre possibile inserire nei messaggi le cosiddette *faccine*. Una faccina è un'icona che rappresenta un'espressione del viso.

- **Testo normale**

Ai messaggi in formato testo non è possibile applicare attributi di formattazione.

## Ricerca e sostituzione di un testo nei messaggi

Quando si compone un messaggio, è possibile ricercare un testo all'interno del messaggio. È anche possibile sostituire il testo ricercato con uno nuovo.

### Ricerca un testo in un messaggio

Per ricercare un testo in un messaggio, procedere come segue:

1. Scegliere **Modifica** → **Trova**. Digitare il testo da ricercare nella casella di testo della finestra di dialogo **Trova**.

In alternativa, è possibile ricercare il testo usando un'*espressione regolare*.

Un'espressione regolare è un metodo per specificare un modello di testo da ricercare. Ad esempio, l'espressione regolare `t*e` troverà le stringhe `tre`, `torre`, `tovaglie`, ecc.

Per usare un'espressione regolare nella ricerca di un testo, scegliere **Modifica** → **Trova espressione regolare**. Digitare l'espressione regolare da ricercare nella casella di testo della finestra di dialogo **Trova espressione regolare**.

2. Selezionare l'opzione **Indietro** per iniziare la ricerca dalla fine del messaggio, o dalla posizione del cursore, e procedere verso l'inizio.
3. Selezionare l'opzione **Maiuscole/minuscole** per trovare solo le ricorrenze in cui maiuscole e minuscole corrispondono a quelle del testo specificato nella finestra di dialogo.
4. Fare clic su **Trova**. Se il testo è presente nel messaggio, la prima occorrenza viene evidenziata.
5. Per ricercare l'occorrenza successiva del testo, scegliere **Modifica** → **Trova successivo**.

### Sostituire un testo in un messaggio

Per ricercare un testo e sostituirlo con un testo alternativo, procedere come segue:

1. Scegliere **Modifica** → **Sostituisci**.
2. Digitare il testo da ricercare nella casella di testo **Sostituisci**.
3. Digitare il testo con cui sostituire quello ricercato nella casella di testo **Con**.

4. Selezionare l'opzione **Cerca indietro** per iniziare la ricerca dalla fine del messaggio, o dalla posizione del cursore, e procedere verso l'inizio.
5. Selezionare l'opzione **Maiuscole/minuscole** per trovare solo le ricorrenze in cui maiuscole e minuscole corrispondono a quelle del testo specificato nella finestra di dialogo.
6. Fare clic sul pulsante Trova e sostituisci. Se il testo è presente nel messaggio, compare la finestra di dialogo **Conferma sostituzione**. Usare i pulsanti della finestra di dialogo **Conferma sostituzione** per sostituire il testo nel messaggio come descritto nella tabella seguente.

Pulsante	Funzione
Sostituisci tutto	Sostituisce tutte le occorrenze del testo ricercato con il testo specificato.
Successivo	Ignora l'occorrenza evidenziata del testo e ricerca quella successiva.
Chiudi	Chiude la finestra di dialogo <b>Conferma sostituzione</b> senza sostituire nessuna occorrenza del testo.
Sostituisci	Sostituisce l'occorrenza evidenziata del testo ricercato con il testo specificato e ricerca l'occorrenza successiva.

## Creare un messaggio in formato HTML

Per creare un messaggio in formato HTML, scegliere File → Nuovo → Invia messaggio. Nella finestra **Componi un nuovo messaggio**, scegliere Formato → HTML in modo da selezionare la voce HTML.

## Applicare attributi di formattazione dei caratteri ai messaggi in formato HTML

Procedere come segue:

1. Selezionare il testo da formattare.
2. Per formattare il testo selezionato, eseguire una o più delle seguenti operazioni:

Formato	Azione
Testo normale	Scegliere Formato → Stile → Testo normale.
Grassetto	Scegliere Formato → Stile → Grassetto.

Formato	Azione
Corsivo	Scegliere Formato → Stile → Corsivo.
Sottolineato	Scegliere Formato → Stile → Sottolineato.
Barrato	Scegliere Formato → Stile → Barrato.
Dimensione del carattere	Scegliere Formato → Dimensione carattere, quindi selezionare la dimensione del carattere dal sottomenu. È necessario specificare la dimensione del carattere in relazione alla dimensione del testo normale. Le opzioni disponibili sono +2, +1, -1, -2, ecc.
Colore del carattere	Scegliere Formato → Testo. Fare clic sulla freccia nella casella di riempimento <b>Colore</b> . Selezionare un colore dalla tavolozza.  In alternativa, per specificare un colore personalizzato, fare clic sul pulsante Colore personalizzato. Usare il selettore dei colori o le caselle di selezione per scegliere il colore desiderato. Fare clic su OK per aggiungere il nuovo colore alla tavolozza.  Fare clic su OK per applicare il colore prescelto ai caratteri del testo e chiudere la finestra di dialogo.

Un altro metodo per formattare il testo è rappresentato dalla barra di formattazione. Per usare la barra di formattazione, fare clic sul pulsante corrispondente al formato che si desidera applicare al testo.

## Applicare una formattazione ai paragrafi di un messaggio HTML

Procedere come segue:

1. Fare clic nel paragrafo che si desidera formattare.
2. Per formattare il paragrafo selezionato, eseguire una o più delle seguenti operazioni:

Formato	Azione
Stile	<p>Scegliere Formato → Paragrafo. Selezionare lo stile desiderato nella casella di riepilogo <b>Stile</b>. Gli stili disponibili sono i seguenti:</p> <ul style="list-style-type: none"> <li>■ Normale</li> <li>■ Pre (preformattato)</li> <li>■ Stili di intestazione</li> <li>■ Stile indirizzo</li> <li>■ Elenchi puntati</li> <li>■ Elenchi ordinati</li> </ul> <p>Fare clic su OK per applicare lo stile e chiudere la finestra di dialogo <b>Proprietà: Paragrafo.</b></p>
Allineamento	<p>Scegliere Formato → Paragrafo. Selezionare il tipo di allineamento desiderato tra le opzioni <b>Sinistra, Centro e Destra</b>.</p> <p>Fare clic su OK per applicare l'allineamento e chiudere la finestra di dialogo <b>Proprietà: Paragrafo.</b></p>
Rientro	<p>Per aumentare il rientro del paragrafo, scegliere Formato → Aumenta rientro. Per diminuire il rientro del paragrafo, scegliere Formato → Riduci rientro.</p>

Un altro metodo per formattare i paragrafi è rappresentato dalla barra di formattazione. Per usare la barra di formattazione, fare clic sul pulsante corrispondente al formato che si desidera applicare al paragrafo.

## Applicare attributi di formattazione delle pagine ai messaggi in formato HTML

Procedere come segue:

1. Scegliere Formato → Pagina.
2. Selezionare un modello per la pagina nella casella di riepilogo **Modello** nella finestra di dialogo **Proprietà: Pagina**.
3. Digitare un nome per la pagina nella casella di testo **Titolo del documento**.
4. Inserire il nome del file grafico che si desidera usare come sfondo del messaggio nella casella di riepilogo combinata **Immagine di sfondo**.

In alternativa, fare clic su Sfoglia per aprire la finestra di dialogo **Immagine di sfondo**. Usare la finestra di dialogo per specificare il file grafico che si desidera utilizzare.

5. Per selezionare un colore per il testo, i collegamenti o lo sfondo del messaggio, fare clic sulla freccia nella casella di riepilogo appropriata nel gruppo **Colori**. Selezionare un colore dalla tavolozza.

In alternativa, per specificare un colore personalizzato, fare clic sul pulsante **Colore personalizzato**. Usare la ruota dei colori o i cursori per scegliere il colore desiderato. Fare clic su OK per aggiungere il nuovo colore alla tavolozza. Fare clic su OK per applicare il colore prescelto e chiudere la finestra di dialogo.

6. Fare clic su OK per applicare la formattazione prescelta al messaggio e chiudere la finestra di dialogo **Proprietà: Pagina**.

## Inserire una faccina in un messaggio

Per inserire una faccina in un messaggio, scegliere Inserisci → Faccina e selezionare la faccina desiderata.

## Personalizzazione della finestra di composizione

È possibile personalizzare la finestra di composizione scegliendo quali elementi dei messaggi visualizzare. La tabella seguente spiega come visualizzare i diversi elementi dei messaggi nella finestra di composizione:

Per visualizzare...	Scegliere...
Riquadro degli allegati	Visualizza → Mostra allegati
Campo <b>Da</b>	Visualizza → Campo Da
Campo <b>Rispondi-a</b>	Visualizza → Campo Rispondi-a
Campo <b>Cc</b>	Visualizza → Campo Cc
Campo <b>Bcc</b>	Visualizza → Campo Bcc

---

## Invio e ricezione di messaggi internazionali

Ogni messaggio di posta elettronica viene inviato e ricevuto con una particolare *codifica dei caratteri*. La codifica dei caratteri è il metodo con cui il messaggio viene convertito in caratteri. Ad esempio, il metodo di codifica **Greco** converte i messaggi nei caratteri della lingua greca.

Evolution visualizza i messaggi ricevuti con la codifica dei caratteri usata quando il messaggio è stato inviato. Tuttavia, alcuni messaggi non contengono informazioni sufficienti nella loro intestazione per identificare la codifica dei caratteri usata per l'invio. Evolution permette di cambiare la codifica dei caratteri per i singoli messaggi ricevuti.

È anche possibile cambiare la codifica dei caratteri per i messaggi inviati. Quando si risponde a un messaggio, la risposta viene inviata usando la codifica dei caratteri presente nel messaggio originale. Se si cambia la codifica dei caratteri nella risposta, è possibile che i caratteri del messaggio originale non vengano visualizzati correttamente.

## Cambiare la codifica dei caratteri per i messaggi ricevuti

Per cambiare la codifica dei caratteri di un messaggio ricevuto, aprire il messaggio. Scegliere Visualizza → Codifica dei caratteri e selezionare la codifica desiderata.

Per informazioni su come impostare una codifica dei caratteri predefinita per i messaggi ricevuti, vedere [“Impostazione delle preferenze per la posta”](#) a pagina 152.

## Cambiare la codifica dei caratteri per i messaggi inviati

Per cambiare la codifica dei caratteri per l’invio di un messaggio, aprire un nuovo messaggio o rispondere a un messaggio ricevuto. Nella finestra di composizione, scegliere Modifica → Codifica dei caratteri e selezionare la codifica desiderata.

Per informazioni su come impostare una codifica dei caratteri predefinita per i messaggi inviati, vedere [“Impostazione delle preferenze per la composizione dei messaggi”](#) a pagina 156.

---

## Operazioni non in linea

Se si ricevono messaggi da un server IMAP, è possibile operare in modalità non in linea. In questo modo, è possibile ridurre i tempi di connessione.

Quando si passa alla modalità non in linea, Evolution crea una copia locale delle cartelle selezionate per l’uso non in linea. In questo modo, è possibile leggere e rispondere ai messaggi delle cartelle senza essere in linea. Quando si invia un messaggio, Evolution lo memorizza nella cartella **Posta in uscita** finché non viene attivata nuovamente la modalità in linea.

La modalità non in linea non equivale esattamente alla disconnessione. Quando si opera in modalità non in linea, Evolution non cerca di connettersi. Tuttavia, le azioni eseguite nella modalità non in linea vengono completate solo quando si ritorna alla modalità in linea.

Per informazioni su come specificare le cartelle di cui creare una copia per operare in modalità non in linea, vedere [“Impostazione delle preferenze per le cartelle”](#) a pagina 150.

Per passare alla modalità non in linea, scegliere File → Non in linea. In alternativa, fare clic sull'icona che raffigura due cavi collegati tra loro in basso a sinistra nella finestra di Evolution. Sull'icona dei cavi compare una croce.

Per passare alla modalità in linea, scegliere File → In linea. In alternativa, fare clic sull'icona dei due cavi collegati. La croce scompare dall'icona dei cavi.

---

## Operazioni sicure sui messaggi

Evolution include varie funzioni di sicurezza che permettono di evitare che i messaggi vengano manomessi o che il loro contenuto venga letto da persone diverse dagli effettivi destinatari. Per implementare le funzioni di sicurezza, Evolution utilizza i sistemi *Pretty Good Privacy (PGP)* e *GNU Privacy Guard (GPG)*.

PGP e GPG utilizzano la cifratura a chiave pubblica. In altre parole, PGP e GPG utilizzano due chiavi:

**Chiave pubblica** Questa chiave può essere fornita a tutti gli utenti che desiderano inviare messaggi in forma cifrata, o a cui si desidera inviare i messaggi in forma cifrata. I messaggi vengono cifrati con questa chiave.

Le chiavi pubbliche possono essere scambiate liberamente con gli utenti a cui si desidera inviare o da cui si desidera ricevere messaggi firmati o cifrati. La chiave pubblica viene usata per firmare o cifrare i messaggi inviati, mentre i destinatari la richiederanno per verificare o decifrare i messaggi ricevuti. Quando si riceve una chiave pubblica da un altro utente, questa viene importata nel *mazzo delle chiavi pubbliche*. Il mazzo delle chiavi pubbliche è un file che elenca tutte le chiavi pubbliche note all'utente.

**Chiave privata** È la chiave segreta dell'utente. La chiave privata non deve essere rivelata a nessuno. I messaggi cifrati vengono decifrati con l'ausilio di questa chiave.

Per usare le funzioni di sicurezza con i messaggi è possibile:

- Aggiungere una firma cifrata a un messaggio in uscita. Il messaggio non viene cifrato, ma il destinatario può usare la firma per verificare che provenga effettivamente dal mittente.
- Cifrare un messaggio in uscita.

- Verificare un messaggio firmato ricevuto.
- Decifrare un messaggio ricevuto.

Quando si creano la chiave pubblica e quella privata, si crea una *passphrase di sicurezza*. La passphrase di sicurezza è richiesta per l'uso delle funzioni di sicurezza in Evolution.

## Firmare un messaggio

Per firmare un messaggio in uscita, scegliere Sicurezza → Firma con PGP nella finestra di composizione. All'invio del messaggio, compare la finestra di dialogo **Inserire la password**. Inserire nella finestra di dialogo la propria passphrase di sicurezza e fare clic su OK.

## Inviare un messaggio cifrato

Per cifrare un messaggio in uscita, prima di inviarlo scegliere Sicurezza → Cifra con PGP nella finestra di composizione. All'invio del messaggio, compare la finestra di dialogo **Inserire la password**. Inserire nella finestra di dialogo la propria passphrase di sicurezza e fare clic su OK.

## Verificare un messaggio firmato

Per verificare un messaggio firmato dopo averlo ricevuto, aprirlo e scorrerne il contenuto fino alla fine. Fare clic sull'icona a forma di lucchetto. Se il mittente è incluso nel proprio mazzo delle chiavi pubbliche, compare un messaggio di conferma dell'identità del mittente. Se il mittente non è incluso nel mazzo delle chiavi pubbliche, compare un messaggio indicante che le funzioni di sicurezza non possono autenticare l'identità del mittente.

## Decifrare un messaggio ricevuto

Per leggere un messaggio ricevuto che è stato cifrato con la propria chiave pubblica, è necessario inserire la propria passphrase di sicurezza. All'apertura del messaggio, compare la finestra di dialogo **Inserire la password**. Inserire nella finestra di dialogo la propria passphrase di sicurezza e fare clic su OK.



---

## Uso delle funzioni avanzate per la gestione dei messaggi

Le sezioni seguenti descrivono le funzioni avanzate disponibili per la gestione dei messaggi.

### Visualizzazione dei messaggi per discussione

I messaggi possono essere visualizzati in base al tema in discussione. Per 'discussione' si intende un insieme di messaggi formato dal messaggio iniziale su un determinato argomento e da tutte le risposte a quel messaggio. Viene creata ogni volta che l'invio di un messaggio viene seguito da una serie di risposte. Quando si visualizzano i messaggi per discussione, è possibile disporli in ordine cronologico. In questo modo, sarà possibile seguire la conversazione via posta elettronica nella successione corretta.

Per visualizzare i messaggi per argomento di discussione, scegliere Visualizza → Raggruppa per discussioni.

### Marcatura dei messaggi come letti o non letti

I messaggi ricevuti vengono inizialmente contrassegnati come non letti. Nell'elenco dei messaggi, l'intestazione appare in grassetto e l'icona del messaggio ha la forma di una busta chiusa. Aprendo il messaggio, o visualizzandone il contenuto nel riquadro di anteprima, il messaggio viene automaticamente contrassegnato come letto. L'intestazione viene visualizzata con la formattazione normale e l'icona assume la forma di una busta aperta.

È tuttavia possibile contrassegnare i messaggi letti come non letti e viceversa.

Per contrassegnare un messaggio come non letto, selezionarlo nell'elenco dei messaggi. Scegliere Modifica → Segna come non letto.

Per contrassegnare un messaggio come letto, selezionarlo nell'elenco dei messaggi. Scegliere Modifica → Segna come letto.

Per contrassegnare tutti i messaggi di una cartella come letti, selezionare la cartella nel riquadro delle cartelle. Scegliere Modifica → Segna tutti come letti.

## Marcatura dei messaggi come importanti

È possibile contrassegnare alcuni dei messaggi ricevuti come importanti per evidenziarli visivamente all'interno dell'elenco. Quando si contrassegna un messaggio come importante, la sua intestazione cambia colore e nella colonna Importante compare un punto esclamativo.

Per contrassegnare un messaggio come importante, selezionarlo nell'elenco dei messaggi. Scegliere Modifica → Segna come importante.

Per contrassegnare un messaggio come normale, selezionarlo nell'elenco dei messaggi. Scegliere Modifica → Segna come non importante.

## Marcatura dei messaggi con segnali che rimandano ad azioni successive

I messaggi della Posta in arrivo possono essere contrassegnati con una speciale segnalazione per designare la necessità di un'azione successiva. La segnalazione può specificare un'azione da intraprendere a seguito del messaggio e, eventualmente, la data e l'ora per tale azione. I segnali rappresentano uno strumento utile per ricordarsi di dar seguito a problemi emersi dai messaggi.

I segnali vengono visualizzati nella parte superiore dei messaggi. La figura seguente mostra un messaggio contrassegnato con la segnalazione **Segue**:

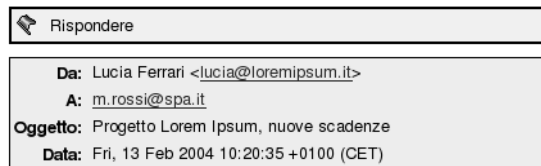

Mario,

La seconda scadenza per il progetto Lorem Ipsum è stata spostata al 14 febbraio.

Saluti  
Lucia

Dopo aver completato l'azione associata alla segnalazione, è possibile modificare in modo corrispondente lo stato della segnalazione. Oppure, è possibile rimuovere la segnalazione dal messaggio.

Nell'elenco dei messaggi è possibile visualizzare i seguenti campi relativi ai segnali:

- **Segnalazione di stato**
- **Segnalazione che segue**
- **Scadenza**

Per maggiori informazioni, vedere [“Personalizzare la vista attiva”](#) a pagina 25.

## Applicare una segnalazione a un messaggio

Procedere come segue:

1. Selezionare il messaggio o i messaggi a cui si desidera applicare la segnalazione.
2. Scegliere Azioni → Segue.
3. Inserire i particolari relativi alla segnalazione nella finestra di dialogo. La tabella seguente descrive gli elementi della finestra di dialogo **Segnalazione che segue**:

Elemento	Descrizione
<b>Segnalazione</b>	Selezionare la segnalazione da aggiungere al messaggio o ai messaggi dalla casella di riepilogo combinata. Ad esempio, per ricordarsi di rispondere a un messaggio, selezionare la segnalazione <b>Rispondi</b> .  In alternativa, è possibile digitare un nuovo nome per la segnalazione nella casella di testo.
<b>Annulla</b>	Fare clic su questo pulsante per rimuovere la segnalazione dal messaggio.
<b>Scadenza</b>	Usare le caselle di riepilogo combinate per specificare la data e l'ora in cui dovrà essere eseguita l'azione associata alla segnalazione.
<b>Completato</b>	Selezionare questa opzione per indicare che l'azione specificata dalla segnalazione è stata completata.

4. Fare clic su OK.

## Impostare una segnalazione di azione completata

Fare clic con il pulsante destro del mouse sul messaggio nell'elenco e scegliere Flag completata dal menu a comparsa. La segnalazione viene rimossa dalla parte superiore del messaggio.

In alternativa, selezionare il messaggio nell'elenco e scegliere Azioni → Segue. Nella finestra di dialogo **Segnalazione che segue**, selezionare l'opzione **Completato**.

## Cancellare una segnalazione

Per rimuovere una segnalazione da un messaggio, fare clic con il pulsante destro del mouse sul messaggio. Scegliere Flag annullata dal menu a comparsa.

In alternativa, selezionare il messaggio e scegliere Azioni → Segue. Nella finestra di dialogo **Segnalazione che segue**, fare clic sul pulsante Annulla.

## Etichettatura dei messaggi

I messaggi dell'elenco possono essere contrassegnati con un'etichetta colorata. L'etichetta cambia colore all'intestazione del messaggio per renderlo più facilmente visibile nell'elenco. Ad esempio, per contrassegnare un messaggio come personale, è possibile aggiungervi l'etichetta Personale.

Per etichettare un messaggio, farvi clic con il pulsante destro del mouse. Scegliere Etichetta dal menu a comparsa e selezionare l'etichetta desiderata dal sottomenu.

È possibile personalizzare le etichette e i colori ad esse associati. Per maggiori informazioni, vedere ["Impostazione delle preferenze per la posta"](#) a pagina 152.

## Messaggi nascosti

È possibile nascondere alcuni messaggi per evitare che compaiano nell'elenco. Per nascondere un messaggio, selezionarlo e scegliere Visualizza → Nascondi messaggi selezionati.

Per nascondere i messaggi già letti, scegliere Visualizza → Nascondi messaggi letti.

Per rendere nuovamente visibili i messaggi nascosti, scegliere Visualizza → Mostra messaggi nascosti. Quando si torna a visualizzare i messaggi precedentemente nascosti, Evolution non mostra i messaggi eliminati.

Per visualizzare i messaggi eliminati, scegliere Visualizza → Nascondi messaggi cancellati. I messaggi eliminati appaiono in forma barrata nella cartella in cui si trovavano originariamente.

---

## Uso delle funzioni avanzate per le cartelle di posta elettronica

Le sezioni seguenti descrivono le funzioni avanzate disponibili per l'uso delle cartelle di posta elettronica.

## Aprire la cartella di un altro utente

Disponendo delle autorizzazioni appropriate, è possibile aprire anche le cartelle di altri utenti. Per aprire la cartella di un altro utente, procedere come segue:

1. Scegliere File → Apri cartella degli altri utenti.
2. Nella finestra di dialogo, inserire le informazioni relative alla cartella da aprire. La tabella seguente descrive gli elementi della finestra di dialogo **Apri cartella degli altri utenti**:

Elemento	Descrizione
Account	Usare la casella di riepilogo per selezionare l'account di posta elettronica che contiene la cartella che si desidera aprire.
Utente	Digitare in questo campo il nome dell'utente a cui appartiene la cartella da aprire. In alternativa, per selezionare un utente da un elenco di contatti, fare clic sul pulsante Utente. Usare la finestra di dialogo Seleziona contatti dalla rubrica per selezionare un utente.
Nome della cartella	Usare quindi la casella di riepilogo combinata per specificare il nome della cartella da aprire.

3. Fare clic su OK.  
Per chiudere la cartella dell'altro utente, scegliere File → Rimuovi cartella degli altri utenti.

## Visualizzare le proprietà di una cartella

Per visualizzare le proprietà di una cartella che si trova sul sistema locale, aprirla e scegliere File → Cartelle → Proprietà per "*nome-cartella*". È possibile visualizzare le proprietà della cartella nell'apposita finestra di dialogo.

## Iscriversi a una cartella in un server di posta

Procedere come segue:

1. Scegliere Strumenti → Sottoscrizione cartelle.
2. Nella finestra di dialogo, inserire le informazioni relative alla cartella a cui si desidera iscriversi. La tabella seguente descrive gli elementi della finestra di dialogo **Iscrizioni cartelle**:

Elemento	Descrizione
Server	Usare la casella di riepilogo per selezionare il server di posta contenente la cartella a cui si desidera iscriversi.
Albero delle cartelle	Selezionare nella struttura ad albero la cartella a cui si desidera iscriversi.
Iscrizione	Per iscriversi alla cartella selezionata, fare clic sul pulsante Iscrizione.
Annulla iscrizione	Per revocare l'iscrizione alla cartella selezionata, fare clic sul pulsante Annulla iscrizione.

## Modificare il formato di una cartella

È possibile modificare il formato delle cartelle di posta locali in uno dei formati seguenti:

- maildir
- mbox
- mh



---

**Avvertenza** – Se si verifica un problema durante la conversione del formato, è possibile che non si riesca a recuperare i dati.

---

Per modificare il formato di una cartella di posta locale, procedere come segue:

1. Fare clic con il pulsante destro del mouse sulla cartella di cui modificare il formato e scegliere Proprietà dal menu a comparsa.
2. Selezionare il formato desiderato nella casella di riepilogo **Nuovo formato** della finestra di dialogo **Riconfigura**.
3. Per indicizzare il contenuto dei messaggi nella cartella, selezionare l'opzione **Indice contenuto del corpo dei messaggi**.

---

## Organizzazione dei messaggi

Evolution dispone delle seguenti funzioni per facilitare l'organizzazione dei messaggi:

**Viste**                      Le viste permettono di visualizzare i messaggi in diversi modi. Ad esempio, la vista specifica quali colonne vengono visualizzate nell'elenco dei messaggi e in base a quali campi vengono ordinati i

	<p>messaggi. È possibile usare le viste standard oppure creare viste personalizzate. Per maggiori informazioni sulle viste, vedere <a href="#">“Uso delle viste”</a> a pagina 24.</p>
Ricerche	<p>Le finestre di posta elettronica contengono una barra di ricerca. Questa barra permette di eseguire ricerche nel contenuto dei messaggi presenti nell’elenco. È anche possibile eseguire ricerche avanzate.</p> <p>Evolution permette di salvare le ricerche eseguite. Le ricerche salvate vengono aggiunte al menu Cerca, da cui è possibile scegliere la voce desiderata. Evolution contiene anche un apposito editor con cui è possibile aggiungere, modificare ed eliminare le ricerche. Per maggiori informazioni sulle ricerche, vedere <a href="#">“Ricerca dei messaggi”</a> a pagina 59 e <a href="#">“Uso delle funzioni di ricerca avanzate”</a> a pagina 79.</p>
Filtri	<p>Un <i>filtro</i> è uno strumento che permette di ricercare nei messaggi la presenza di condizioni specifiche e di eseguire determinate operazioni solo sui messaggi che soddisfano tali condizioni. Ad esempio, è possibile usare un filtro per spostare automaticamente i messaggi provenienti da un certo mittente in una determinata cartella. Per maggiori informazioni sui filtri, vedere <a href="#">“Uso dei filtri”</a> a pagina 82.</p>
Cartelle virtuali	<p>Le <i>cartelle virtuali</i> rappresentano messaggi che possono risiedere in più cartelle. Permettono cioè di visualizzare messaggi che si trovano in più cartelle come se si trovassero in una stessa cartella. Per maggiori informazioni sui filtri, vedere <a href="#">“Uso delle cartelle virtuali”</a> a pagina 86.</p>

---

## Uso delle funzioni di ricerca avanzate

È possibile eseguire ricerche avanzate utilizzando criteri complessi. Ad esempio, è possibile cercare i messaggi che includono un allegato, che sono contrassegnati e che sono stati ricevuti in una determinata data. È anche possibile salvare le ricerche e utilizzarle successivamente dal menu Cerca.

Per informazioni sulla procedura da seguire per una ricerca semplice, vedere [“Ricerca dei messaggi”](#) a pagina 59.

## Eseguire una ricerca avanzata

Procedere come segue:

1. Visualizzare la cartella che contiene i messaggi in cui si desidera eseguire la ricerca.
2. Scegliere Cerca → Avanzata. In alternativa, selezionare **Avanzata** dalla casella di riepilogo situata nella barra di ricerca.
3. Usare la casella di gruppo **Se** nella finestra di dialogo **Ricerca avanzata** per creare i criteri di ricerca desiderati. Per definire un criterio, procedere come segue:
  - a. Nella casella di riepilogo, selezionare il componente del messaggio in cui si desidera eseguire la ricerca. Ad esempio, selezionare **Corpo del messaggio** per ricercare il testo nel corpo del messaggio.
  - b. Dalla seconda casella di riepilogo, selezionare la relazione tra il componente del messaggio e il testo da ricercare. Ad esempio, per specificare che il testo deve essere contenuto nel corpo del messaggio, selezionare **contiene** dalla seconda casella di riepilogo.
  - c. Nella casella di testo, digitare il testo da ricercare. Questo testo viene ricercato senza distinzione tra maiuscole e minuscole.
  - d. Per aggiungere altri criteri, fare clic sul pulsante Aggiungi. Per rimuovere un criterio, fare clic sul pulsante Rimuovi accanto al criterio.
4. Selezionare l'opzione appropriata dalla casella di riepilogo **Esegui le azioni**. Selezionare una delle seguenti opzioni:
  - **se qualche criterio è soddisfatto**: selezionare questa opzione per ottenere come risultato i messaggi che soddisfano almeno uno dei criteri specificati.
  - **se tutti i criteri sono soddisfatti**: selezionare questa opzione per ottenere come risultato solo i messaggi che soddisfano tutti i criteri specificati.
5. Fare clic su OK per iniziare la ricerca avanzata. I messaggi corrispondenti ai criteri specificati vengono visualizzati nell'elenco dei messaggi.

In alternativa, per salvare la ricerca, assegnarle un nome nella casella di testo **Nome della regola** e fare clic su Salva. Scegliere Cerca → *nome-ricerca* per dare inizio alla ricerca.

Per azzerare i criteri di ricerca avanzati e visualizzare tutti i messaggi della cartella, scegliere Cerca → Cancella.

## Uso dell'editor delle ricerche

Evolution permette di salvare le ricerche eseguite. Le ricerche salvate vengono aggiunte al menu Cerca, da cui è possibile scegliere la voce desiderata. Evolution contiene un apposito editor con cui è possibile aggiungere, modificare ed eliminare le ricerche. È anche possibile modificare l'ordine delle ricerche nel menu Cerca.



## Aggiungere una ricerca

Procedere come segue:

1. Scegliere Cerca → Modifica ricerche salvate.
2. Fare clic su Aggiungi nella finestra di dialogo **Editor di ricerca**.
3. Nella finestra di dialogo, inserire le informazioni relative alla ricerca. La tabella seguente descrive gli elementi della finestra di dialogo **Aggiungi regola**:

Elemento	Descrizione
Nome della regola	Digitare un nome per la ricerca nella casella di testo.
Aggiungi	Fare clic su questo pulsante per aggiungere ulteriori criteri.
Esegui le azioni	Usare la casella di riepilogo per specificare se la ricerca debba restituire solo i messaggi che soddisfino tutti i criteri o anche quelli che ne soddisfino almeno uno.
Prima casella di riepilogo	Selezionare il componente del messaggio in cui si desidera eseguire la ricerca. Ad esempio, selezionare <b>Corpo del messaggio</b> per ricercare il testo nel corpo del messaggio.
Seconda casella di riepilogo	Selezionare la relazione tra il componente del messaggio e il testo da ricercare. Ad esempio, per specificare che il testo deve essere contenuto nel corpo del messaggio, selezionare <b>contiene</b> dalla seconda casella di riepilogo.
Casella di testo	Digitare il testo da ricercare. Questo testo viene ricercato senza distinzione tra maiuscole e minuscole.
Rimuovi	Per rimuovere un criterio, fare clic sul pulsante Rimuovi accanto al criterio.

4. Fare clic su OK. La ricerca viene aggiunta al menu Cerca.

È anche possibile salvare le ricerche eseguite dalla barra delle ricerche. Per maggiori informazioni, vedere [“Eseguire una ricerca in tutti i messaggi di una cartella” a pagina 59](#). Un altro metodo per salvare una ricerca è rappresentato dalla finestra di dialogo **Ricerca avanzata**. Per maggiori informazioni, vedere [“Eseguire una ricerca avanzata” a pagina 80](#).

## Modificare una ricerca

Procedere come segue:

1. Scegliere Cerca → Modifica ricerche salvate.
2. Nella finestra di dialogo **Editor di ricerca**, selezionare la ricerca che si desidera modificare e fare clic su Modifica. Viene aperta la finestra di dialogo **Modifica regola**. Modificare le informazioni relative alla ricerca nella finestra di dialogo **Modifica regola**. Per maggiori informazioni sugli elementi della finestra di dialogo, vedere *“Aggiungere una ricerca”* a pagina 81.
3. Fare clic su OK per salvare le modifiche e chiudere la finestra di dialogo **Modifica regola**.
4. Fare clic su OK per chiudere la finestra di dialogo **Cerca editor**.

## Eliminare una ricerca

Procedere come segue:

1. Scegliere Cerca → Modifica ricerche salvate.
2. Nella finestra di dialogo **Editor di ricerca**, selezionare la ricerca che si desidera eliminare e fare clic su Rimuovi.
3. Fare clic su OK. La ricerca viene rimossa dal menu Cerca.

## Disporre le ricerche nel menu Cerca

Procedere come segue:

1. Scegliere Cerca → Modifica ricerche salvate. La finestra di dialogo **Editor di ricerca** mostra le ricerche eseguite nello stesso ordine in cui compaiono nel menu Cerca.
2. Selezionare la ricerca che si desidera ridisporre e fare clic sul pulsante Su o Giù finché non raggiunge la posizione desiderata.
3. Fare clic su OK. La posizione della ricerca viene aggiornata nel menu Cerca.

---

## Uso dei filtri

I filtri possono essere utilizzati per eseguire diverse operazioni sui messaggi ricevuti e inviati. Ad esempio, è possibile creare un filtro che sposti automaticamente i messaggi ricevuti da un determinato indirizzo in una determinata cartella.

I filtri sono utili anche per smistare i messaggi “spam”. Ad esempio, è possibile creare un filtro che elimini automaticamente tutti i messaggi provenienti da un determinato indirizzo. Oppure, è possibile creare filtri che eliminino i messaggi contenenti determinati termini nel campo **Oggetto** o nel corpo del messaggio.

## Uso dell'editor dei filtri

L'editor dei filtri permette di creare, modificare ed eliminare i filtri da applicare ai messaggi. Permette inoltre di ridisporre i filtri creati all'interno dell'editor.

### Creare un filtro

Procedere come segue:

1. Scegliere Strumenti → Filtri.
2. Nella casella di riepilogo situata nella parte superiore della finestra di dialogo **Filtri**, scegliere se il filtro dovrà essere applicato ai messaggi ricevuti o a quelli inviati.
3. Fare clic su **Aggiungi**.
4. Nella finestra di dialogo, inserire le informazioni relative al filtro. Inserire i criteri per il filtro nella sezione superiore della finestra di dialogo. La tabella seguente descrive gli elementi della sezione superiore della finestra di dialogo **Aggiungi regola**:

Elemento	Descrizione
<b>Nome della regola</b>	Digitare un nome per il filtro nella casella di testo.
<b>Aggiungi</b>	Fare clic su questo pulsante per aggiungere al filtro ulteriori criteri.
<b>Esegui le azioni</b>	Usare la casella di riepilogo per specificare se le azioni del filtro dovranno essere eseguite solo sui messaggi che soddisfino tutti i criteri o anche su quelli che ne soddisfino almeno uno.
Prima casella di riepilogo	Selezionare il componente del messaggio da utilizzare per il criterio. Ad esempio, per creare un filtro che ricerchi un testo nel corpo dei messaggi, selezionare <b>Corpo del messaggio</b> .
Seconda casella di riepilogo	Selezionare la relazione tra il componente del messaggio e il testo da ricercare. Ad esempio, per specificare che il testo ricercato dal filtro deve essere contenuto nel corpo del messaggio, selezionare <b>contiene</b> nella seconda casella di riepilogo.
Casella di testo	Digitare il testo da ricercare. Questo testo viene ricercato senza distinzione tra maiuscole e minuscole.
<b>Rimuovi</b>	Per rimuovere un criterio, fare clic sul pulsante <b>Rimuovi</b> accanto al criterio.

5. Nella sezione inferiore della finestra di dialogo, inserire le operazioni da eseguire se i criteri specificati sono soddisfatti. La tabella seguente descrive gli elementi della sezione inferiore della finestra di dialogo **Aggiungi regola**:

Elemento	Descrizione
Aggiungi	Fare clic su questo pulsante per definire ulteriori operazioni.
Casella di riepilogo	Selezionare l'azione da eseguire dalla casella di riepilogo. Selezionando alcune azioni, accanto alla casella di riepilogo compare un ulteriore controllo. Ad esempio, selezionando l'azione <b>Sposta nella cartella</b> , viene visualizzato un pulsante. Facendo clic sul pulsante viene aperta una finestra di dialogo da cui è possibile selezionare una cartella.
Rimuovi	Per rimuovere un'azione, fare clic sul pulsante Rimuovi vicino a quell'azione.

6. Dopo avere inserito le informazioni appropriate per il filtro, fare clic su OK nella finestra di dialogo **Aggiungi regola**.
7. Fare clic su OK per chiudere la finestra di dialogo **Filtri**.

---

**Nota** – È possibile creare un filtro che copi i messaggi corrispondenti ai criteri impostati in più cartelle.

---

## Modificare un filtro

Procedere come segue:

1. Scegliere Strumenti → Filtri.
2. Nella casella di riepilogo situata nella parte superiore della finestra di dialogo **Filtri**, scegliere se il filtro da modificare dovrà essere usato per i messaggi ricevuti o per quelli inviati.
3. Selezionare il filtro da modificare e fare clic su Modifica. Viene aperta la finestra di dialogo **Modifica regola**.
4. Modificare le informazioni relative al filtro nella finestra di dialogo. Per maggiori informazioni sulla finestra di dialogo, vedere *“Creare un filtro”* a pagina 83.
5. Dopo aver modificato le informazioni relative al filtro, fare clic su OK nella finestra di dialogo **Modifica regola**.
6. Fare clic su OK per chiudere la finestra di dialogo **Filtri**.

## Eliminare un filtro

Procedere come segue:

1. Scegliere Strumenti → Filtri.
2. Nella casella di riepilogo situata nella parte superiore della finestra di dialogo **Filtri**, scegliere se il filtro da eliminare riguarda i messaggi ricevuti o quelli inviati.
3. Selezionare il filtro da eliminare e fare clic su Rimuovi.
4. Fare clic su OK per chiudere la finestra di dialogo **Filtri**.

## Cambiare la posizione di un filtro

Per cambiare la posizione di un filtro nella finestra di dialogo **Filtri**, procedere come segue:

1. Scegliere Strumenti → Filtri.
2. Nella casella di riepilogo situata nella parte superiore della finestra di dialogo **Filtri**, scegliere se il filtro da spostare riguarda i messaggi ricevuti o quelli inviati.
3. Selezionare il filtro di cui si desidera cambiare la posizione.
4. Fare clic sul pulsante Su o Giù per cambiare la posizione del filtro. Ripetere questa operazione finché il filtro non raggiunge la posizione desiderata.
5. Fare clic su OK per chiudere la finestra di dialogo **Filtri**.

## Creare un filtro da un messaggio

Procedere come segue:

1. Selezionare il messaggio in base al quale si desidera creare il filtro nell'elenco dei messaggi.
2. Scegliere Strumenti → Crea filtro dal messaggio, quindi scegliere una delle seguenti voci:
  - Filtro sull'oggetto: crea un filtro dall'oggetto del messaggio selezionato.
  - Filtro sul mittente: crea un filtro dal mittente del messaggio selezionato.
  - Filtro sui destinatari: crea un filtro dai destinatari del messaggio selezionato.
  - Filtro sulla mailing list: crea un filtro dalle liste di distribuzione contenute nei campi **A** e **Cc** del messaggio selezionato.

Viene aperta la finestra di dialogo **Aggiungi una regola di filtro**. La finestra di dialogo contiene i criteri utilizzati per il filtro, che dipendono dalla voce di menu selezionata.

3. Modificare le informazioni relative al filtro nella finestra di dialogo. Per maggiori informazioni sulla finestra di dialogo, vedere [“Creare un filtro” a pagina 83](#).

4. Fare clic su OK. Il filtro viene aggiunto all'elenco dei filtri.

## Applicare i filtri ai messaggi selezionati

È possibile applicare tutti i filtri presenti nell'editor a un gruppo di messaggi selezionati. Questa funzione può essere utile per verificare il corretto funzionamento di un filtro.

Per applicare i filtri ai messaggi, procedere come segue:

1. Selezionare il messaggio o i messaggi a cui si desidera applicare i filtri.
2. Scegliere Azioni → Applica filtri.

Se i messaggi soddisfano i criteri dei filtri, vengono eseguite le azioni associate a quei filtri.

---

## Uso delle cartelle virtuali

Le cartelle virtuali permettono di usare una singola cartella per visualizzare messaggi che, in realtà, si trovano in cartelle differenti. Le cartelle virtuali sono elencate nell'area **Cartelle virtuali** nel riquadro delle cartelle. Per visualizzare una cartella virtuale, selezionarla dall'area **Cartelle virtuali** nel riquadro delle cartelle.

Se il riquadro delle cartelle non è visualizzato, scegliere Visualizza → Barra delle cartelle.

Le cartelle virtuali sono utili per organizzare messaggi che risiedono in più cartelle differenti. Ad esempio, si supponga che la propria azienda distribuisca un prodotto di nome Lorem Ipsum. L'azienda ha un cliente di nome Ximdom.Com. I dipendenti di Ximdom.com inviano regolarmente messaggi relativi a Lorem Ipsum e ad altri prodotti. Questi messaggi vengono memorizzati in una serie di cartelle.

Usando le cartelle virtuali, è possibile organizzare i messaggi provenienti da Ximdom.com che riguardano il prodotto Lorem Ipsum separandoli da quelli che non riguardano questo prodotto. Per organizzare i messaggi in questo modo, è possibile ad esempio creare le seguenti cartelle virtuali:

Ximdom.com (Lorem Ipsum)	Mostra i messaggi di tutte le cartelle il cui mittente contiene <i>@ximdom.com</i> e in cui il corpo del messaggio contiene il testo <i>lorem ipsum</i> .
Ximdom.com (Altro)	Mostra i messaggi di tutte le cartelle il cui mittente contiene <i>@ximdom.com</i> e in cui il corpo del messaggio non contiene il testo <i>lorem ipsum</i> .

Per creare le cartelle virtuali sono disponibili i seguenti metodi:

- Usare l'editor delle cartelle virtuali.
- Generare automaticamente la cartella virtuale usando uno dei messaggi dell'elenco.
- Eseguire una ricerca e utilizzarla per generare automaticamente la cartella virtuale.

## Uso dell'editor delle cartelle virtuali

L'editor delle cartelle virtuali permette di creare, modificare ed eliminare le cartelle virtuali. Permette inoltre di ridisporre le cartelle virtuali nel riquadro delle cartelle.

### Creare una cartella virtuale

Procedere come segue:

1. Scegliere Strumenti → Editor delle cartelle virtuali.
2. Fare clic su Aggiungi nella finestra di dialogo **Cartelle virtuali**.
3. Inserire in questa finestra di dialogo le informazioni relative alla cartella virtuale.  
La tabella seguente descrive gli elementi della finestra di dialogo **Aggiungi regola**:

Elemento	Descrizione
Nome della regola	Digitare nella casella di testo il nome da utilizzare per la cartella virtuale.
Aggiungi	Fare clic su questo pulsante per aggiungere altri criteri da utilizzare per la cartella virtuale.
Esegui le azioni	Usare la casella di riepilogo per specificare se i messaggi da aggiungere alla cartella virtuale debbano soddisfare tutti o almeno uno dei criteri specificati. Sono disponibili le seguenti opzioni: <ul style="list-style-type: none"><li>■ <b>se tutti i criteri sono soddisfatti</b>: selezionare questa opzione per specificare che il messaggio deve soddisfare tutti i criteri della ricerca.</li><li>■ <b>se qualche criterio è soddisfatto</b>: selezionare questa opzione per specificare che il messaggio deve soddisfare almeno uno dei criteri della ricerca.</li></ul>
Prima casella di riepilogo	Selezionare il componente del messaggio da utilizzare per il criterio. Ad esempio, per creare una cartella virtuale che ricerchi un testo nel corpo dei messaggi, selezionare <b>Corpo del messaggio</b> .

Elemento	Descrizione
Seconda casella di riepilogo	Selezionare la relazione tra il componente del messaggio e il testo da ricercare. Ad esempio, per specificare che il testo ricercato deve essere contenuto nel corpo del messaggio, selezionare <b>contiene</b> dalla seconda casella di riepilogo.
Casella di testo	Digitare il testo da ricercare. Questo testo viene ricercato senza distinzione tra maiuscole e minuscole.
Rimuovi	Per rimuovere un criterio, fare clic sul pulsante Rimuovi accanto al criterio.
<b>Sorgenti delle cartelle virtuali</b>	<p>Nella casella di riepilogo, selezionare le cartelle dalle quali si desidera creare la cartella virtuale. Selezionare una delle seguenti opzioni:</p> <ul style="list-style-type: none"> <li>■ <b>solo le cartelle specificate:</b> selezionare questa opzione per creare la cartella virtuale dalle cartelle specificate. Per specificare una cartella, fare clic su <b>Aggiungi</b>. Selezionare la cartella desiderata dalla finestra di dialogo <b>Scegli cartella</b> e fare clic su <b>OK</b>. Per rimuovere una cartella, selezionarla e fare clic su <b>Rimuovi</b>.</li> <li>■ <b>tutte le cartelle locali:</b> selezionare questa opzione per creare la cartella virtuale da tutte le cartelle del sistema locale.</li> <li>■ <b>tutte le cartelle remote attive:</b> selezionare questa opzione per creare la cartella virtuale da tutte le cartelle del server di posta a cui si è connessi.</li> <li>■ <b>tutte le cartelle locali e remote attive:</b> selezionare questa opzione per creare la cartella virtuale da: <ul style="list-style-type: none"> <li>■ Tutte le cartelle del sistema locale.</li> <li>■ Tutte le cartelle del server di posta a cui si è connessi.</li> </ul> </li> </ul>

4. Dopo avere inserito le informazioni appropriate per la cartella virtuale, fare clic su **OK** nella finestra di dialogo **Aggiungi regola**.
5. Fare clic su **OK** per chiudere la finestra di dialogo **Cartelle virtuali**.

## Modificare una cartella virtuale

Procedere come segue:

1. Scegliere **Strumenti** → **Editor delle cartelle virtuali**.
2. Nella finestra di dialogo **Cartelle virtuali**, selezionare la cartella virtuale da modificare e fare clic su **Modifica**.



3. Modificare le informazioni relative alla cartella virtuale nella finestra di dialogo **Modifica regola**. Per maggiori informazioni sulla finestra di dialogo, vedere [“Creare una cartella virtuale” a pagina 87](#).
4. Dopo aver modificato le informazioni relative alla cartella virtuale, fare clic su OK nella finestra di dialogo **Modifica regola**.
5. Fare clic su OK per chiudere la finestra di dialogo **Cartelle virtuali**.

## Eliminare una cartella virtuale

Procedere come segue:

1. Scegliere Strumenti → Editor delle cartelle virtuali.
2. Nella finestra di dialogo **Cartelle virtuali**, selezionare la cartella virtuale da eliminare e fare clic su Rimuovi.
3. Fare clic su OK per chiudere la finestra di dialogo **Cartelle virtuali**.

## Cambiare la posizione di una cartella virtuale

Per cambiare la posizione di una cartella virtuale nel riquadro delle cartelle, procedere come segue:

1. Scegliere Strumenti → Editor delle cartelle virtuali.
2. Nella finestra di dialogo **Cartelle virtuali**, selezionare la cartella virtuale da spostare.
3. Fare clic sul pulsante Su o Giù per cambiare la posizione della cartella virtuale. Ripetere questa operazione finché la cartella virtuale non raggiunge la posizione desiderata.
4. Fare clic su OK per chiudere la finestra di dialogo **Cartelle virtuali**.

## Creare una cartella virtuale da un messaggio

Procedere come segue:

1. Selezionare il messaggio da cui si desidera creare la cartella virtuale nell'elenco dei messaggi.
2. Scegliere Strumenti → Crea una cartella virtuale dal messaggio, quindi scegliere una delle seguenti voci:
  - Cartella virtuale sull'oggetto: crea una cartella virtuale in base all'oggetto del messaggio selezionato.
  - Cartella virtuale sul mittente: crea una cartella virtuale in base al mittente del messaggio selezionato.

- Cartella virtuale sui destinatari: crea una cartella virtuale in base ai destinatari del messaggio selezionato.
- Cartella virtuale sulla mailing list: crea una cartella virtuale in base alle liste di distribuzione contenute nei campi **A** e **Cc** del messaggio selezionato.

Viene aperta la finestra di dialogo **Nuova cartella virtuale**. La finestra di dialogo contiene i criteri utilizzati per la cartella virtuale, che dipendono dalla voce di menu selezionata.

3. Modificare le informazioni relative alla cartella virtuale nella finestra di dialogo. Per maggiori informazioni sulla finestra di dialogo, vedere [“Creare una cartella virtuale” a pagina 87](#).
4. Fare clic su OK. La cartella virtuale viene aggiunta all’elenco delle cartelle virtuali nel riquadro delle cartelle.

## Creare una cartella virtuale da una ricerca

Procedere come segue:

1. Eseguire la ricerca in base alla quale si desidera creare la cartella virtuale. Per maggiori informazioni, vedere [“Uso delle funzioni di ricerca avanzate” a pagina 79](#).
2. Dopo aver eseguito la ricerca, scegliere Cerca → Crea una cartella virtuale dalla ricerca. Viene aperta la finestra di dialogo **Nuova cartella virtuale**. La finestra di dialogo contiene i criteri utilizzati per la ricerca eseguita.
3. Modificare le informazioni relative alla cartella virtuale nella finestra di dialogo. Per maggiori informazioni sulla finestra di dialogo, vedere [“Creare una cartella virtuale” a pagina 87](#).
4. Fare clic su OK. La cartella virtuale viene aggiunta all’elenco delle cartelle virtuali nel riquadro delle cartelle.

## Uso del Calendario

---

Questo capitolo descrive l'utilizzo della funzione **Calendario** di Ximian Evolution.

---

### Introduzione al Calendario

Il **Calendario** permette di programmare appuntamenti, riunioni e attività. Questo capitolo descrive le funzioni dei calendari utilizzati in modalità locale. La maggior parte delle funzioni disponibili con il server del calendario di Sun Java System sono analoghe a quelle dei calendari locali. Per maggiori informazioni sulle differenze tra i calendari locali e quelli del server del calendario di Java System, vedere il [Capitolo 9](#).

La [Figura 6-1](#) mostra una tipica finestra del **Calendario**.

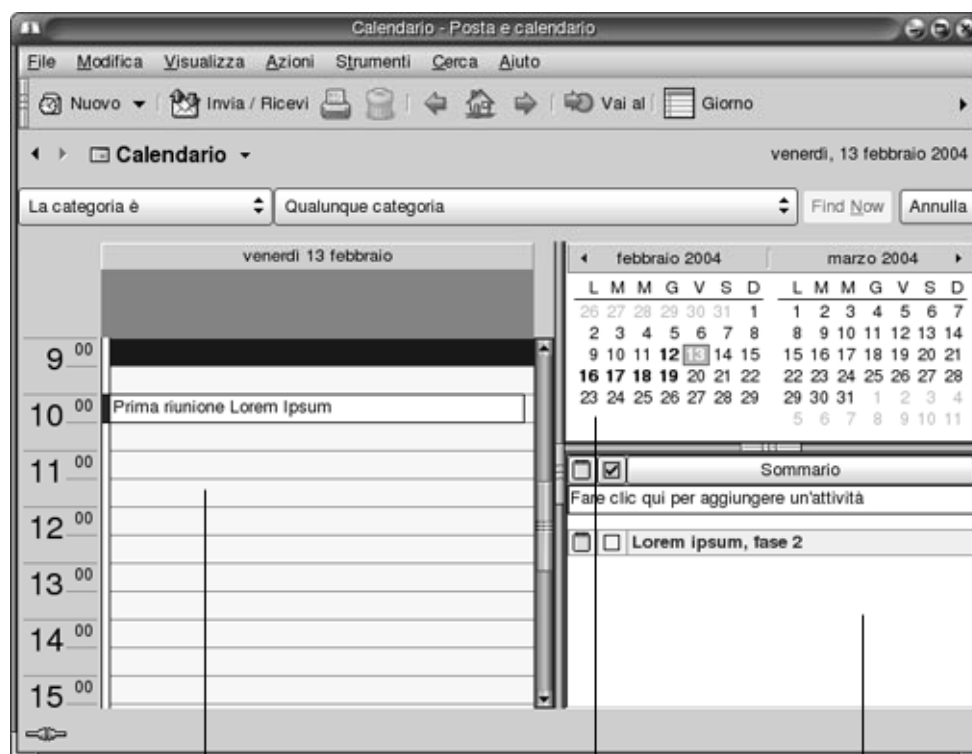

Riquadro di pianificazione

Riquadro della data

Riquadro delle attività

**FIGURA 6-1** Finestra del Calendario

La finestra del **Calendario** contiene i seguenti riquadri:

Riquadro	Descrizione
Pianificazione	È il riquadro più grande della finestra di <b>Calendario</b> . In questo riquadro compare la pianificazione per le date selezionate nella vista specificata.
Data	Questo riquadro, situato nell'area superiore destra della finestra di <b>Calendario</b> , mostra le date del mese in corso in forma numerica. Le date del mese precedente e di quello successivo, se incluse, appaiono in colore più chiaro. La data odierna viene evidenziata da una casella rossa. Le date nelle quali è pianificato un appuntamento appaiono in grassetto. Le date selezionate vengono evidenziate.
Attività	Questo riquadro, situato nell'area inferiore destra della finestra del <b>Calendario</b> , mostra l'elenco delle attività contenuto nell'apposita cartella predefinita.

---

## Visualizzazione del calendario personale

Per cambiare la vista utilizzata da Evolution, procedere come segue:

Visualizza	Descrizione
Visualizza → Vista corrente → Vista giornaliera	Mostra la pianificazione relativa a un singolo giorno. Nella configurazione predefinita, Evolution visualizza la pianificazione del giorno divisa in segmenti di trenta minuti. I segmenti corrispondenti alle ore lavorative presentano uno sfondo chiaro, mentre quelli delle ore non lavorative presentano uno sfondo scuro. La vista del giorno singolo è quella predefinita.
Visualizza → Vista corrente → Vista settimana lavorativa	Mostra la pianificazione relativa a una settimana lavorativa. Nella configurazione predefinita, questa vista comprende i giorni da lunedì a venerdì.
Visualizza → Vista corrente → Vista settimanale	Mostra la pianificazione relativa a una settimana.
Visualizza → Vista corrente → Vista mensile	Mostra la pianificazione relativa a un mese.

---

## Navigazione nel calendario

Evolution visualizza automaticamente la pianificazione della giornata. Spostandosi su un'altra data è possibile visualizzare la pianificazione per quel giorno.

### Accedere a una data specifica

Procedere come segue:

1. Scegliere Visualizza → Vai alla data, per aprire la finestra di dialogo **Vai alla data**.
2. Usare la casella di riepilogo del mese per selezionare il mese desiderato.
3. Usare la casella di riepilogo dell'anno per selezionare l'anno desiderato, oppure digitare direttamente l'anno nella casella di testo. Evolution visualizza le date del mese specificato nella sezione principale della finestra di dialogo **Vai alla data**.
4. Selezionare la data richiesta. Evolution chiude la finestra di dialogo **Vai alla data** e mostra la pianificazione relativa alla data selezionata.

## Tornare alla pianificazione della giornata

Scegliere Visualizza → Vai a oggi.

---

## Creazione di un appuntamento

Il **Calendario** permette di creare appuntamenti di durata prestabilita o illimitata. Consente inoltre di creare appuntamenti singoli o in serie.

### Creare un appuntamento singolo

Procedere come segue:

1. Scegliere File → Nuovo → Appuntamento.
2. Inserire i particolari relativi all'appuntamento nella scheda **Appuntamento**. La tabella seguente descrive gli elementi della scheda **Appuntamento**:

Elemento	Descrizione
<b>Sommario</b>	Digitare una breve descrizione dell'appuntamento.
<b>Posizione geografica</b>	Inserire il luogo dell'appuntamento.
<b>Ora di inizio</b>	Usare queste caselle di riepilogo combinate per specificare la data e l'ora d'inizio dell'appuntamento.
<b>Ora di fine</b>	Usare queste caselle di riepilogo combinate per specificare la data e l'ora di fine dell'appuntamento.
Pulsante a forma di globo	Per specificare l'ora in un fuso orario differente, fare clic sul pulsante a forma di globo situato a destra delle caselle di riepilogo combinate. Fare clic sulla mappa nella finestra di dialogo <b>Selezionare un fuso orario</b> per selezionare un fuso orario, oppure selezionare il fuso orario desiderato dalla casella di riepilogo, quindi fare clic su OK.
<b>Eventi della giornata</b>	Selezionare questa opzione per creare un appuntamento per l'intera giornata.  Per creare un appuntamento di durata più breve, deselezionare questa opzione.
Casella di testo Dettagli	Inserire i particolari relativi all'appuntamento.

Elemento	Descrizione
<b>Classificazione</b>	<p>Selezionare una delle seguenti opzioni:</p> <ul style="list-style-type: none"> <li>■ <b>Pubblico</b>: selezionare questa opzione per consentire ad altri utenti della rete di visualizzare tutte le informazioni relative a questo appuntamento.</li> <li>■ <b>Privato</b>: selezionare questa opzione per impedire agli altri utenti della rete di visualizzare le informazioni relative a questo appuntamento.</li> <li>■ <b>Confidenziale</b>: selezionare questa opzione per consentire ad altri utenti della rete di visualizzare solo la presenza di questo appuntamento. Gli altri utenti non potranno visualizzare i particolari relativi all'appuntamento.</li> </ul>
<b>Mostra orario come</b>	<p>Selezionare una delle seguenti opzioni:</p> <ul style="list-style-type: none"> <li>■ <b>Libero</b>: selezionare questa opzione per indicare agli altri utenti della rete che si è liberi di partecipare ad altre riunioni nell'orario specificato per questo appuntamento.</li> <li>■ <b>Occupato</b>: selezionare questa opzione per indicare agli altri utenti della rete che non si è liberi di partecipare ad altre riunioni nell'orario specificato per questo appuntamento.</li> </ul>
Categorie e casella di testo	<p>Digitare il nome della categoria a cui si desidera assegnare l'appuntamento. Per assegnare l'appuntamento a più categorie, separarne i nomi con una virgola.</p> <p>In alternativa, fare clic sul pulsante Categorie. Usare la finestra di dialogo Modifica categorie per selezionare una categoria.</p>

3. Per impostare un promemoria per l'appuntamento, fare clic sulla scheda **Promemoria**. La tabella seguente descrive gli elementi della scheda **Promemoria**:

Elemento	Descrizione
<b>Di base</b>	Mostra la data, l'ora d'inizio e l'ora di fine dell'appuntamento.
<b>Visualizza un messaggio</b>	<p>Selezionare uno dei seguenti tipi di avviso dalla casella di riepilogo:</p> <ul style="list-style-type: none"> <li>■ <b>Visualizza un messaggio</b></li> <li>■ <b>Emetti un suono</b></li> <li>■ <b>Esegui programma</b></li> <li>■ <b>Invia una Email</b></li> </ul>
Casella di selezione delle unità di tempo	Usare questa casella di selezione per specificare il numero delle unità di tempo.
<b>minuto(i)</b>	<p>Selezionare una delle seguenti unità di tempo dalla casella di riepilogo:</p> <ul style="list-style-type: none"> <li>■ <b>minuto(i)</b></li> <li>■ <b>ora(e)</b></li> <li>■ <b>giorno(i)</b></li> </ul>

Elemento	Descrizione
<b>prima</b>	Selezionare una delle seguenti opzioni dalla casella di riepilogo: <ul style="list-style-type: none"> <li>■ <b>prima</b></li> <li>■ <b>dopo</b></li> </ul>
<b>inizio dell'appuntamento</b>	Selezionare una delle seguenti opzioni dalla casella di riepilogo: <ul style="list-style-type: none"> <li>■ <b>inizio dell'appuntamento</b></li> <li>■ <b>termine dell'appuntamento</b></li> </ul>
Opzioni	Fare clic sul pulsante Opzioni per aprire la finestra di dialogo <b>Opzioni avviso</b> . Vedere <i>"Finestra di dialogo Opzioni avviso"</i> a pagina 96.
Elenco avvisi	Questo elemento mostra l'elenco degli avvisi definiti per l'appuntamento selezionato.
Aggiungi	Fare clic su Aggiungi per aggiungere l'avviso specificato all'elenco <b>Promemoria</b> .
Rimuovi	Fare clic su Rimuovi per rimuovere l'avviso selezionato dall'elenco <b>Promemoria</b> .

---

**Nota** – Evolution trae le impostazioni per i fusi orari da diverse fonti. In ognuna di queste, perché i promemoria operino correttamente è necessario che i fusi orari siano impostati sullo stesso valore. Per maggiori informazioni sull'impostazione dei fusi orari, vedere *"Impostazione delle preferenze per il calendario e le attività"* a pagina 160.

---

4. Per salvare l'appuntamento, scegliere File → Salva.  
Per salvare l'appuntamento e chiudere la finestra **Appuntamento**, scegliere File → Salva ed esci.  
Per salvare l'appuntamento in un file, scegliere File → Salva con nome per aprire la finestra **Salva con nome**. Digitare il nome del file e fare clic su OK.  
Per chiudere la finestra **Appuntamento** senza salvare l'appuntamento, scegliere File → Chiudi.
5. Per visualizzare in anteprima le impostazioni relative all'appuntamento, scegliere File → Anteprima di stampa.  
Per stampare le impostazioni relative all'appuntamento, scegliere File → Stampa.

## Finestra di dialogo Opzioni avviso

La finestra di dialogo **Opzioni avviso** permette di specificare opzioni aggiuntive in relazione agli avvisi. La tabella seguente descrive gli elementi della finestra di dialogo **Opzioni avviso**:



Elemento	Descrizione
<b>Ripeti l'avviso</b>	Selezionare questa opzione per presentare l'avviso più volte.
<b>tempo in più</b>	Usare questa casella di selezione per specificare il numero di ripetizioni desiderate per l'avviso.
<b>ogni</b>	Usare questa casella di selezione per specificare le unità di tempo che devono trascorrere tra una ripetizione e l'altra.
<b>minuti</b>	Selezionare una delle seguenti unità di tempo dalla casella di riepilogo: <ul style="list-style-type: none"> <li>■ <b>minuti</b></li> <li>■ <b>ore</b></li> <li>■ <b>giorni</b></li> </ul>
casella di testo	Il titolo della casella di testo dipende dal tipo di avviso: <ul style="list-style-type: none"> <li>■ <b>Visualizza un messaggio:</b> Digitare il testo del messaggio nella casella di testo <b>Messaggio da visualizzare</b>.</li> <li>■ <b>Emetti un suono:</b> Inserire il nome del file audio nella casella di riepilogo combinata <b>Emetti un suono</b>. In alternativa, fare clic su Sfoglia per aprire la finestra di dialogo <b>Seleziona file</b>. Usare la finestra di dialogo per specificare il file audio che si desidera utilizzare.</li> <li>■ <b>Esegui programma:</b> Digitare il nome del programma nella casella di testo <b>Esegui programma</b>. Digitare gli argomenti del programma nella casella di testo <b>Con questi argomenti</b>.</li> <li>■ <b>Invia una Email:</b> Digitare gli indirizzi di posta elettronica a cui si desidera inviare il promemoria nella casella di testo a fianco del pulsante Invia a. Per inviare il promemoria a più destinatari, separarne gli indirizzi con una virgola. In alternativa, fare clic sul pulsante Invia a. Usare la finestra di dialogo <b>Seleziona contatti dalla rubrica</b> per selezionare gli indirizzi. Digitare il testo del messaggio nella casella di testo <b>Messaggio da spedire</b>.</li> </ul> <p><b>Nota</b> – La funzionalità <b>Ripeti avviso</b> non è supportata in questa versione.</p>

## Creare un appuntamento per l'intera giornata

Procedere come segue:

1. Scegliere File → Nuovo → Appuntamento giornaliero. Viene aperta la finestra **Appuntamento** con l'opzione **Eventi della giornata** selezionata. La finestra **Appuntamento** è simile a quella che compare scegliendo File → Nuovo → Appuntamento, ma in questo caso non vengono visualizzate l'ora di inizio e di fine.

2. Inserire le informazioni appropriate nella finestra **Appuntamento** come descritto in “Creare un appuntamento singolo” a pagina 94.
3. Scegliere File → Salva ed esci. Evolution salva l’appuntamento e chiude la finestra **Appuntamento**.

## Creare un appuntamento ricorrente

Procedere come segue:

1. Creare un appuntamento come descritto in “Creare un appuntamento singolo” a pagina 94.
2. Nella finestra **Appuntamento**, fare clic sulla scheda **Ricorrenza** per visualizzarla. La tabella seguente descrive gli elementi della scheda **Ricorrenza**:

Elemento	Descrizione
<b>Di base</b>	Mostra la data, l’ora d’inizio e l’ora di fine dell’appuntamento.
<b>Regole di ricorrenza</b>	<p>Selezionare una delle seguenti opzioni:</p> <ul style="list-style-type: none"> <li>■ <b>Nessuna ricorrenza</b>: selezionare questa opzione per pianificare un solo appuntamento.</li> <li>■ <b>Ricorrenza semplice</b>: selezionare questa opzione per usare le impostazioni predefinite per la pianificazione di una serie di appuntamenti.</li> <li>■ <b>Ricorrenza personalizzata</b>: se questa opzione è selezionata, l’appuntamento contiene ricorrenze che non è possibile modificare in Evolution.</li> </ul>
<b>Ogni</b>	Usare questa casella di selezione per specificare le unità di tempo che devono trascorrere tra un appuntamento della serie e il successivo.
<b>giorno(i)</b>	<p>Selezionare una delle seguenti unità di tempo dalla casella di riepilogo:</p> <ul style="list-style-type: none"> <li>■ <b>giorno(i)</b></li> <li>■ <b>settimana(e)</b></li> <li>■ <b>mese(i)</b></li> <li>■ <b>anno(i)</b></li> </ul>

Elemento	Descrizione
<b>sempre</b>	<p>Selezionare una delle seguenti opzioni dalla casella di riepilogo per specificare la fine della serie di appuntamenti:</p> <ul style="list-style-type: none"> <li>■ <b>sempre</b>: selezionare questa opzione per specificare la continuazione a tempo indeterminato della serie di appuntamenti.</li> <li>■ <b>per</b>: selezionare questa opzione per visualizzare la casella di selezione <b>ricorrenze</b>. Usare quindi la casella di selezione per specificare il numero di appuntamenti della serie.</li> <li>■ <b>fino a</b>: selezionare questa opzione per visualizzare una casella di riepilogo combinata. Usare quindi la casella di riepilogo combinata per specificare la data dell'ultimo appuntamento della serie.</li> </ul>
<b>Eccezioni</b>	Usare questa casella di riepilogo combinata per specificare le date della serie in cui non si desidera pianificare un appuntamento.
Aggiungi	Fare clic su Aggiungi per aggiungere la data specificata all'elenco delle eccezioni.
Modifica	Fare clic su Modifica per apportare le modifiche specificate alla data selezionata nell'elenco delle eccezioni.
Rimuovi	Fare clic su Rimuovi per rimuovere la data selezionata dall'elenco delle eccezioni.
<b>Anteprima</b>	<p>La sezione <b>Anteprima</b> visualizza tutte le date del mese in corso. La data odierna è riquadrata in rosso. Le date in cui è pianificato un appuntamento appartenente alla serie appaiono in grassetto. La <a href="#">Figura 6-2</a> mostra una tipica sezione <b>Anteprima</b>.</p> <p>Fare clic sulla freccia a sinistra, a sinistra del nome del mese nella sezione <b>Anteprima</b>, per visualizzare il mese precedente. Fare clic ripetutamente sulla freccia a sinistra per scorrere il calendario all'indietro di diversi mesi.</p> <p>Fare clic sulla freccia a destra, a destra del nome del mese nella sezione <b>Anteprima</b>, per visualizzare il mese successivo. Fare clic ripetutamente sulla freccia a destra per scorrere il calendario in avanti di diversi mesi.</p>

3. Scegliere File → Salva ed esci. Evolution salva la serie di appuntamenti e chiude la finestra **Appuntamento**.



FIGURA 6-2 Esempio della sezione Anteprima

---

## Eliminazione di un appuntamento

È possibile eliminare un appuntamento singolo, un'intera serie di appuntamenti o un singolo appuntamento all'interno di una serie.

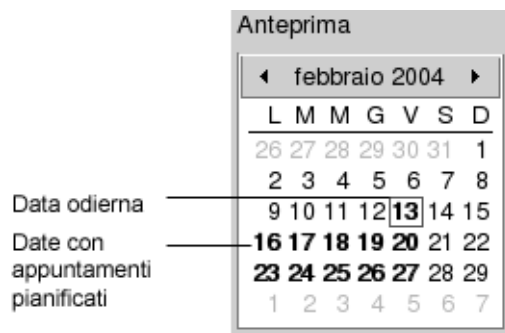
### Eliminare un appuntamento singolo

Procedere come segue:

1. Fare doppio clic sull'appuntamento nel riquadro di pianificazione per aprire la finestra **Appuntamento**.
2. Scegliere File → Elimina.
3. Se compare una richiesta di conferma, fare clic su Sì.

### Eliminare una serie di appuntamenti

Procedere come segue:

1. Fare doppio clic su un appuntamento della serie nel riquadro di pianificazione per aprire la finestra **Appuntamento**.
2. Scegliere File → Elimina.
3. Se compare una richiesta di conferma, fare clic su Sì.

## Eliminare un appuntamento all'interno di una serie

Procedere come segue:

1. Scegliere Visualizza → Vista corrente → Vista giornaliera.
2. Fare clic con il pulsante destro del mouse sull'appuntamento che si desidera eliminare nel riquadro di pianificazione.
3. Scegliere Elimina questa ricorrenza dal menu a comparsa.

---

## Creazione di una riunione

Evolution permette di creare una riunione, di invitare altri utenti a parteciparvi e di prenotare le risorse necessarie.

### Creare una riunione

Procedere come segue:

1. Scegliere File → Nuovo → Riunione. La finestra **Appuntamento** è simile a quella che compare scegliendo File → Nuovo → Appuntamento, ma in questo caso contiene due schede aggiuntive: **Pianificazione** e **Riunione**.
2. Inserire le informazioni appropriate nelle schede **Appuntamento**, **Promemoria** e **Ricorrenza** della finestra **Appuntamento** come descritto in [“Creare un appuntamento singolo”](#) a pagina 94 e [“Creare un appuntamento ricorrente”](#) a pagina 98.
3. Per inserire ulteriori particolari sulla riunione, fare clic sulla scheda **Riunione** per visualizzarla.
4. Selezionare l'organizzatore della riunione nella casella di riepilogo **Organizzatore**. Evolution compila automaticamente la casella di testo **Organizzatore** con il nome dell'utente. Se si dispone di diversi account di Evolution, selezionare quello appropriato dalla casella di riepilogo.
5. I partecipanti alla riunione vengono elencati in forma tabellare. Da sinistra a destra, la tabella dei partecipanti alla riunione contiene normalmente le seguenti colonne:

Colonna	Descrizione
<b>Partecipante</b>	<p>Evolution inserisce automaticamente il nome dell'utente come primo partecipante.</p> <p>Per aggiungere un altro partecipante, fare clic sul testo <b>Fare clic qui per aggiungere un partecipante</b> al di sotto dell'elenco. Digitare il nome o l'indirizzo di posta elettronica della persona o del gruppo di persone che si desidera invitare alla riunione, oppure inserire il nome della risorsa o della sala che si desidera prenotare. Per inviare le informazioni sulla riunione ai partecipanti, è necessario inserire i relativi indirizzi di posta elettronica in questo campo.</p>
<b>Tipo</b>	<p>Fare clic sul campo sotto l'intestazione della colonna <b>Tipo</b> per attivare una casella di riepilogo. Selezionare uno dei tipi seguenti dalla casella di riepilogo:</p> <ul style="list-style-type: none"> <li>■ <b>Individuale</b></li> <li>■ <b>Gruppo</b></li> <li>■ <b>Risorse</b></li> <li>■ <b>Stanza</b></li> <li>■ <b>Sconosciuto</b></li> </ul>
<b>Ruolo</b>	<p>Fare clic sul campo sotto l'intestazione della colonna <b>Ruolo</b> per attivare una casella di riepilogo. Selezionare uno dei ruoli seguenti dalla casella di riepilogo:</p> <ul style="list-style-type: none"> <li>■ <b>Moderatore</b></li> <li>■ <b>Partecipante richiesto</b></li> <li>■ <b>Partecipante opzionale</b></li> <li>■ <b>Non partecipante</b></li> <li>■ <b>Sconosciuto</b></li> </ul>
<b>RSVP</b>	<p>Fare clic sul campo sotto l'intestazione della colonna <b>RSVP</b> per attivare una casella di riepilogo. Selezionare una delle opzioni seguenti dalla casella di riepilogo per specificare se sia richiesto l'invio di una risposta all'organizzatore della riunione:</p> <ul style="list-style-type: none"> <li>■ <b>Sì</b></li> <li>■ <b>No</b></li> </ul>
<b>Stato</b>	<p>Fare clic sul campo sotto l'intestazione della colonna <b>Stato</b> per attivare una casella di riepilogo. Selezionare una delle seguenti opzioni dalla casella di riepilogo:</p> <ul style="list-style-type: none"> <li>■ <b>Richiede azione</b></li> <li>■ <b>Accettata</b></li> <li>■ <b>Annullato</b></li> <li>■ <b>Tentativo</b></li> <li>■ <b>Delegato</b></li> </ul>

Premere Invio per aggiungere la nuova voce all'elenco dei partecipanti.

Per eliminare uno dei partecipanti dall'elenco, fare clic con il pulsante destro del mouse sull'elenco dei partecipanti e scegliere Elimina dal menu a comparsa.

Per informazioni su come modificare o salvare la vista attiva o su come creare una vista personalizzata, vedere [“Uso delle viste”](#) a pagina 24.

6. Fare clic sul pulsante **Invita altri** per creare una nuova voce nella tabella. Evolution visualizza inoltre la finestra di dialogo **Selezione contatti dalla rubrica**, nella quale è possibile selezionare i partecipanti.
7. Fare clic sulla scheda **Pianificazione** per visualizzarla. La scheda **Pianificazione** permette di identificare un periodo di tempo in cui tutti gli invitati siano liberi di partecipare alla riunione e in cui tutte le risorse necessarie siano disponibili. La tabella seguente descrive gli elementi della scheda **Pianificazione**:

Elemento	Descrizione
Elenco dei partecipanti	Mostra l'elenco dei partecipanti alla riunione. L'elenco dei partecipanti è uguale a quello visualizzato nella scheda <b>Riunione</b> , ma in questo caso le colonne <b>Ruolo</b> e <b>RSVP</b> non compaiono. Il contenuto di questa tabella può essere personalizzato come descritto in <a href="#">“Uso delle viste”</a> a pagina 24.
Legenda	Descrive il significato dei codici di colore utilizzati nella pianificazione: <ul style="list-style-type: none"><li>■ <b>Tentativo:</b> il partecipante ha un altro appuntamento ma ha contrassegnato l'orario come libero, perciò è possibile che possa partecipare alla riunione all'ora indicata.</li><li>■ <b>Occupato:</b> la persona ha un altro appuntamento e non può partecipare alla riunione all'ora indicata.</li><li>■ <b>Assente:</b> la persona è fuori ufficio e non può partecipare alla riunione all'ora indicata.</li><li>■ <b>Nessuna informazione:</b> la persona non ha reso pubbliche le informazioni sui propri impegni, perciò Evolution non può stabilire se possa partecipare o meno alla riunione all'ora indicata.</li></ul>
Pianifica	Mostra la pianificazione relativa a ognuna delle persone invitate alla riunione. I segmenti corrispondenti al periodo di tempo selezionato presentano uno sfondo chiaro, mentre tutti gli altri segmenti presentano uno sfondo scuro. Gli orari liberi o impegnati di ognuna delle persone invitate vengono indicati da quadratini colorati.
Invita altri	Fare clic sul pulsante <b>Invita altri</b> per creare una nuova voce nell'elenco dei partecipanti. Evolution visualizza inoltre la finestra di dialogo <b>Selezione contatti dalla rubrica</b> , nella quale è possibile selezionare i partecipanti.

Elemento	Descrizione
Opzioni	<p>Fare clic sul pulsante <b>Opzioni</b> per aprire un menu a comparsa contenente le seguenti voci:</p> <ul style="list-style-type: none"> <li>■ <b>Mostra solo le ore lavorative:</b> selezionare questa opzione per mostrare solo le ore lavorative della giornata. Deselezionarla per mostrare tutte le ore del giorno. Le ore lavorative sono quelle comprese tra <b>Inizio giornata</b> e <b>Fine giornata</b>.</li> <li>■ <b>Vista allargata:</b> selezionare questa opzione per mostrare una pianificazione in forma sintetica relativa a più giorni. Deselezionarla per visualizzare una pianificazione dettagliata per ogni giorno.</li> <li>■ <b>Aggiorna disponibilità:</b> scegliere questa voce per aggiornare le informazioni relative agli orari liberi o impegnati di tutte le persone incluse nell'elenco dei partecipanti.</li> </ul>
Pulsante <<	Fare clic sul pulsante << per evidenziare il periodo di tempo precedente che soddisfa i criteri di <b>Autopick</b> selezionati. Evolution aggiorna automaticamente i valori <b>Inizio appuntamento ore</b> e <b>Termine dell'appuntamento ore</b> .
Autopick	<p>Fare clic sul pulsante Autopick per aprire un menu a comparsa contenente le seguenti voci:</p> <ul style="list-style-type: none"> <li>■ <b>Tutto il personale e le risorse:</b> scegliere questa voce per evidenziare un periodo di tempo in cui tutte le persone e le risorse specificate siano libere.</li> <li>■ <b>Tutto il personale e una risorsa:</b> scegliere questa voce per evidenziare un periodo di tempo in cui tutte le persone e almeno una delle risorse specificate siano libere.</li> <li>■ <b>Personale richiesto:</b> scegliere questa voce per evidenziare un periodo di tempo in cui tutte le persone richieste siano libere.</li> <li>■ <b>Personale richiesto e una risorsa:</b> scegliere questa voce per evidenziare un periodo di tempo in cui tutte le persone richieste e almeno una delle risorse specificate siano libere.</li> </ul>
Pulsante >>	Fare clic sul pulsante >> per evidenziare il periodo di tempo successivo che soddisfa i criteri di <b>Autopick</b> selezionati. Evolution aggiorna automaticamente i valori <b>Inizio appuntamento ore</b> e <b>Termine dell'appuntamento ore</b> .
<b>Inizio appuntamento ore</b>	Usare queste caselle di riepilogo combinate per specificare la data e l'ora d'inizio della riunione.
<b>Termine dell'appuntamento ore</b>	Usare queste caselle di riepilogo combinate per specificare la data e l'ora di fine della riunione.

8. Scegliere File → Salva ed esci. Evolution crea la riunione e quindi offre la possibilità di inviare le relative informazioni.



9. Fare clic su Sì per inviare le informazioni sulla riunione agli indirizzi di posta elettronica specificati.

Fare clic su No per salvare le informazioni sulla riunione senza inviarle agli indirizzi di posta elettronica specificati. Sarà possibile inviare le informazioni sulla riunione in un momento successivo, come descritto in [“Invio di informazioni su una riunione”](#) a pagina 105.

---

## Invio di informazioni su una riunione

Per inviare informazioni su una riunione, procedere come segue:

1. Fare doppio clic sulla riunione nel riquadro di pianificazione per aprire la finestra **Appuntamento**.
2. Scegliere Azioni → Inoltra come iCalendar per aprire una finestra di composizione di un messaggio di posta elettronica, simile alla finestra **Posta in arrivo, Componi un nuovo messaggio**. Evolution inserisce automaticamente un testo appropriato nella casella **Oggetto** e nell’area del contenuto del messaggio. Evolution include le informazioni sulla riunione nel corpo del messaggio.
3. Inserire nel campo **A** gli indirizzi di posta elettronica a cui si desidera inviare le informazioni sulla riunione. Per inviare le informazioni a più destinatari, separarne gli indirizzi con una virgola.

Per maggiori informazioni sugli elementi della finestra di composizione, vedere [“Inviare un nuovo messaggio”](#) a pagina 49.

4. Scegliere File → Invia per inviare le informazioni sulla riunione agli indirizzi di posta elettronica specificati.
5. Scegliere File → Chiudi per chiudere la finestra **Appuntamento**.

---

## Annullamento di una riunione

È possibile annullare una riunione o revocarne l’invito per singoli partecipanti.

### Annullare una riunione

Procedere come segue:

1. Fare doppio clic sulla riunione nel riquadro di pianificazione per aprire la finestra **Appuntamento**.

2. Scegliere Azione → Annulla riunione per visualizzare una richiesta di conferma.
3. Fare clic su Sì per annullare la riunione. Evolution invia una notifica di annullamento agli indirizzi di posta elettronica specificati.

## Revocare un invito a una riunione

Procedere come segue:

1. Fare doppio clic sulla riunione nel riquadro di pianificazione per aprire la finestra **Appuntamento**.
2. Fare clic sulla scheda **Riunione** per visualizzarla.
3. Fare clic con il pulsante destro del mouse sulla persona a cui si desidera revocare l'invito, quindi scegliere Elimina dal menu a comparsa. Evolution elimina quella persona dall'elenco dei partecipanti.  
Ripetere l'operazione per tutte le persone a cui si desidera revocare l'invito.
4. Scegliere File → Salva ed esci. Evolution offre la possibilità di inviare le informazioni aggiornate sulla riunione.
5. Fare clic su Sì per inviare le informazioni aggiornate sulla riunione agli indirizzi di posta elettronica specificati.
  - Alle persone il cui invito è stato revocato viene inviato un messaggio con l'oggetto **Annulla: Informazioni di calendario**.
  - Alle persone ancora presenti nell'elenco dei partecipanti viene inviato un messaggio con l'oggetto **Informazioni di calendario**.

Fare clic su No per salvare le informazioni aggiornate sulla riunione senza inviare un messaggio agli indirizzi di posta elettronica specificati.

---

## Invio di una risposta all'invito a una riunione

Evolution trasmette gli inviti alle riunioni alla **Posta in arrivo** dell'utente in forma di allegati ai messaggi di posta elettronica. Per rispondere a un invito a una riunione, procedere come segue:

1. Aprire il messaggio di posta elettronica a cui è allegato l'invito.
2. Aprire l'invito visualizzando l'allegato al messaggio come descritto in ["Visualizzare un allegato in un messaggio"](#) a pagina 47.
3. Selezionare una delle seguenti opzioni:

- **Accettare**
- **Accettare con tentativo**
- **Rifiutare**

Se l'invito viene accettato, Evolution aggiunge l'evento al calendario dell'utente alla chiusura dell'invito.

4. Per specificare che si desidera rispondere all'organizzatore della riunione, selezionare l'opzione **RSVP**.

Selezionando l'opzione **RSVP**, Evolution invia un messaggio di risposta all'organizzatore della riunione alla chiusura dell'invito.

Se l'opzione **RSVP** non viene selezionata, Evolution non invia una risposta all'organizzatore della riunione.

5. Fare clic sul pulsante del calendario per aprire un menu a comparsa con le relative cartelle. Selezionare il calendario in cui si desidera salvare le informazioni dell'invito.
6. Fare clic su OK per chiudere l'invito alla riunione.
7. Chiudere il messaggio di posta elettronica.

---

## Aggiornamento di una riunione in base alle risposte ricevute agli inviti

Quando una persona risponde a un invito, l'organizzatore riceve un messaggio con la risposta allegata. Per aggiornare le informazioni sulla riunione in base alla risposta ricevuta, procedere come segue:

1. Aprire il messaggio a cui è allegata la risposta.
2. Aprire la risposta visualizzando l'allegato al messaggio come descritto in ["Visualizzare un allegato in un messaggio"](#) a pagina 47.
3. Fare clic su OK per chiudere la risposta. Evolution aggiorna l'elenco dei partecipanti in base al contenuto della risposta.
4. Chiudere il messaggio di posta elettronica.

---

## Aggiornamento delle informazioni su una riunione

Quando si accetta un invito a una riunione, quest'ultima viene aggiunta al proprio calendario. In alcuni casi, può essere utile controllare che le informazioni relative alla riunione siano ancora aggiornate. A tale scopo, procedere come segue:

1. Fare doppio clic sulla riunione nel riquadro di pianificazione per aprire la finestra **Appuntamento**.
2. Scegliere Azioni → Aggiorna riunione per inviare un messaggio di posta elettronica all'organizzatore della riunione. L'oggetto del messaggio sarà **Aggiorna: Informazioni di calendario**.
3. L'organizzatore può decidere se inviare agli altri utenti le informazioni aggiornate sulla riunione.

Solo l'organizzatore è autorizzato a modificare le informazioni relative alla riunione. Le eventuali modifiche apportate dai partecipanti vengono ignorate.

---

## Pubblicazione di informazioni sugli orari liberi e impegnati

È possibile rendere pubbliche le informazioni sugli orari liberi e impegnati di un account, in modo che gli altri utenti della rete possano consultare la pianificazione di quell'account quando intendono organizzare una riunione.

### Pubblicare informazioni sugli orari liberi e impegnati

Per rendere pubbliche le informazioni sugli orari liberi o impegnati di un account, procedere come segue:

1. Scegliere Azioni → Rende note le informazioni sulla disponibilità per aprire la finestra **Informazioni di calendario**. Si tratta di una finestra di posta elettronica simile alla finestra **Posta in arrivo, Componi un nuovo messaggio**. Evolution inserisce automaticamente un testo appropriato nella casella **Oggetto** e nell'area del contenuto del messaggio. Evolution include nel messaggio le informazioni sugli orari liberi e impegnati in forma di allegato.

2. Nella casella di testo **A**, digitare gli indirizzi di posta elettronica a cui si desidera inviare queste informazioni. Per inviare le informazioni a più destinatari, separarne gli indirizzi con una virgola.

In alternativa, fare clic sul pulsante **A**. Usare la finestra di dialogo **Seleziona contatti dalla rubrica** per selezionare gli indirizzi.

Per maggiori informazioni sugli elementi della finestra **Informazioni di calendario**, vedere *“Inviare un nuovo messaggio”* a pagina 49.

3. Scegliere **File** → **Invia** per inviare le informazioni sugli orari liberi e impegnati agli indirizzi di posta elettronica specificati.



## Uso delle attività

---

Questo capitolo contiene informazioni sull'uso delle **Attività** di Ximian Evolution.

---

### Introduzione alle attività

La funzione **Attività** permette di creare un'attività, di visualizzare le attività esistenti, di ordinare l'elenco delle attività in base ai criteri preferiti o di cambiare lo stato di un'attività.

La [Figura 7-1](#) mostra un esempio della finestra **Attività**.

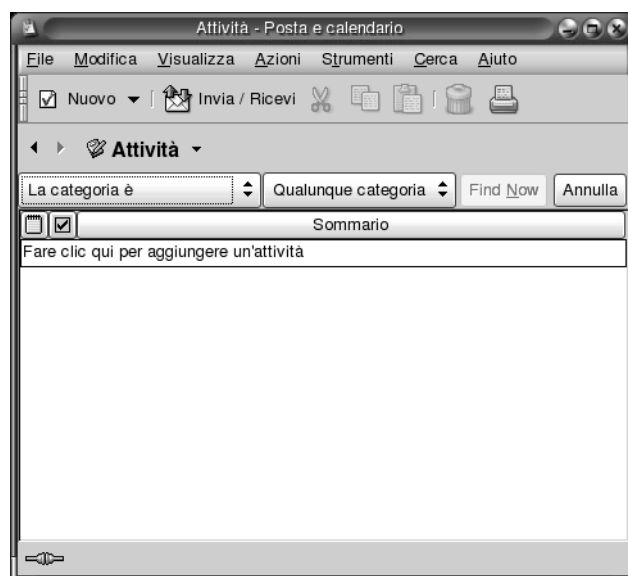



**FIGURA 7-1** Finestra Attività

Nella finestra **Attività**, le attività sono organizzate in forma di tabella. Le righe della tabella contengono informazioni sulle attività presenti. Le colonne rappresentano i campi di informazioni relativi alle attività, ad esempio lo stato di completamento, il sommario e così via. Da sinistra a destra, la finestra **Attività** predefinita presenta le seguenti colonne:

- Tipo

Il tipo di attività è indicato da un'icona. La tabella seguente elenca e descrive le icone che designano i diversi tipi di attività:

Icona	Descrizione
	L'attività non è assegnata.
	L'attività è stata assegnata.

- Completamento

Lo stato di completamento è indicato da un'icona. La tabella seguente elenca e descrive le icone relative allo stato di completamento:



Icona	Descrizione
<input type="checkbox"/>	L'attività non è stata completata.
<input checked="" type="checkbox"/>	L'attività è stata completata.

#### ■ Sommario

Il **Sommario** è una breve descrizione dell'attività.

Per informazioni su come modificare o salvare la vista attiva o su come creare una vista personalizzata, vedere "Uso delle viste" a pagina 24.

Nella finestra **Attività**, il formato di visualizzazione delle attività dipende dal loro stato. La tabella seguente elenca e descrive i formati di visualizzazione delle attività:

Formato	Descrizione
Normale	L'attività non è ancora iniziata o è in corso.
Evidenziato	L'attività è attualmente selezionata.
Barrato	L'attività è stata completata.
Colorato	L'attività è scaduta o è in scadenza in giornata.

## Creazione di un'attività

Per creare un'attività, procedere come segue:

1. Scegliere File → Nuovo → Attività.
2. Inserire le informazioni sull'attività nella scheda **Di base** della finestra **Attività**. La tabella seguente descrive gli elementi della scheda **Di base**:

Elemento	Descrizione
<b>Sommario</b>	Digitare una breve descrizione dell'attività.

Elemento	Descrizione
<b>Scadenza</b>	Usare le caselle di riepilogo combinate per specificare la data e l'ora entro le quali l'attività dovrà essere completata.
<b>Inizio</b>	Usare le caselle di riepilogo combinate per specificare la data e l'ora in cui l'attività dovrà iniziare.
Pulsante a forma di globo	Per specificare l'ora in un fuso orario differente, fare clic sul pulsante a forma di globo situato a destra delle caselle di riepilogo combinate. Viene aperta la finestra di dialogo <b>Selezionare un fuso orario</b> . Fare clic sulla mappa per selezionare un fuso orario, oppure scegliere un fuso orario dalla casella di riepilogo e fare clic su OK.
Descrizione	Digitare una descrizione dettagliata dell'attività.
<b>Classificazione</b>	Selezionare una delle seguenti opzioni: <ul style="list-style-type: none"> <li>■ <b>Pubblico</b>: selezionare questa opzione per consentire ad altri utenti della rete di visualizzare tutte le informazioni relative a questa attività.</li> <li>■ <b>Privato</b>: selezionare questa opzione per impedire ad altri utenti della rete di visualizzare le informazioni relative a questa attività.</li> <li>■ <b>Confidenziale</b>: selezionare questa opzione per consentire ad altri utenti della rete di visualizzare solo la presenza di questa attività. Gli altri utenti non potranno visualizzare i particolari relativi all'attività.</li> </ul>
Categorie e casella di testo	Digitare il nome della categoria a cui si desidera assegnare l'attività. Per assegnare l'appuntamento a più categorie, separarne i nomi con una virgola.  In alternativa, fare clic su Categorie. Usare la finestra di dialogo <b>Modifica categorie</b> per selezionare una categoria.

3. Per inserire ulteriori informazioni sull'attività, fare clic sulla scheda **Dettagli**. La tabella seguente descrive gli elementi della scheda **Dettagli**:

Elemento	Descrizione
<b>Stato</b>	Selezionare una delle seguenti opzioni dalla casella di riepilogo: <ul style="list-style-type: none"> <li>■ <b>Da cominciare</b></li> <li>■ <b>In corso</b></li> <li>■ <b>Completato</b></li> <li>■ <b>Annullato</b></li> </ul>

Elemento	Descrizione
<b>Priorità</b>	<p>Selezionare una delle seguenti opzioni di priorità dalla casella di riepilogo:</p> <ul style="list-style-type: none"> <li>■ <b>Non definita</b></li> <li>■ <b>Bassa</b></li> <li>■ <b>Normale</b></li> <li>■ <b>Alta</b></li> </ul>
<b>% Completato</b>	<p>Usare la casella di selezione per specificare il grado di completamento dell'attività, oppure digitare la percentuale nella casella di testo.</p> <p>A seconda del valore inserito, Evolution aggiorna una serie di altri elementi:</p> <ul style="list-style-type: none"> <li>■ 100: <ul style="list-style-type: none"> <li>■ Seleziona l'opzione <b>Completato</b> nella casella di riepilogo <b>Stato</b>.</li> <li>■ Inserisce la data e l'ora attuali nelle caselle di riepilogo combinate <b>Completato in data</b>.</li> </ul> </li> <li>■ 1-99: <ul style="list-style-type: none"> <li>■ Seleziona l'opzione <b>In corso</b> nella casella di riepilogo <b>Stato</b>.</li> <li>■ Inserisce il valore <b>Nessuno</b> nella prima casella di riepilogo combinata <b>Completato in data</b>.</li> <li>■ Azzerà il contenuto della seconda casella di riepilogo combinata <b>Completato in data</b>.</li> </ul> </li> <li>■ 0: <ul style="list-style-type: none"> <li>■ Seleziona l'opzione <b>Da cominciare</b> nella casella di riepilogo <b>Stato</b>.</li> <li>■ Inserisce il valore <b>Nessuno</b> nella prima casella di riepilogo combinata <b>Completato in data</b>.</li> <li>■ Azzerà il contenuto della seconda casella di riepilogo combinata <b>Completato in data</b>.</li> </ul> </li> </ul>

Elemento	Descrizione
<b>Completato in data</b>	<p>Selezionare una data dalla prima casella di riepilogo combinata e un'ora dalla seconda per specificare la data e l'ora in cui l'attività è stata completata.</p> <p>A seconda del valore inserito, Evolution aggiorna una serie di altri elementi:</p> <ul style="list-style-type: none"> <li>■ <i>data</i>: <ul style="list-style-type: none"> <li>■ Seleziona l'opzione <b>Completato</b> nella casella di riepilogo <b>Stato</b>.</li> <li>■ Inserisce il valore 100 nella casella di testo % <b>Completato</b>.</li> <li>■ Inserisce la data selezionata nella prima casella di riepilogo combinata <b>Completato in data</b>.</li> <li>■ Inserisce l'ora attuale nella seconda casella di riepilogo combinata <b>Completato in data</b>.</li> </ul> </li> <li>■ Adesso: <ul style="list-style-type: none"> <li>■ Seleziona l'opzione <b>Completato</b> nella casella di riepilogo <b>Stato</b>.</li> <li>■ Inserisce il valore 100 nella casella di testo % <b>Completato</b>.</li> <li>■ Inserisce la data attuale nella prima casella di riepilogo combinata <b>Completato in data</b>.</li> <li>■ Inserisce l'ora attuale nella seconda casella di riepilogo combinata <b>Completato in data</b>.</li> </ul> </li> <li>■ Oggi: <ul style="list-style-type: none"> <li>■ Seleziona l'opzione <b>Completato</b> nella casella di riepilogo <b>Stato</b>.</li> <li>■ Inserisce il valore 100 nella casella di testo % <b>Completato</b>.</li> <li>■ Inserisce la data attuale nella prima casella di riepilogo combinata <b>Completato in data</b>.</li> <li>■ Il contenuto della seconda casella di riepilogo combinata <b>Completato in data</b> rimane invariato.</li> </ul> </li> <li>■ Nessuno: <ul style="list-style-type: none"> <li>■ Se lo stato dell'attività è <b>Da cominciare</b>, non viene modificato nessun elemento.</li> <li>■ Se lo stato dell'attività è <b>In corso</b>, Evolution inserisce il valore 50 nella casella di testo % <b>Completato</b>.</li> <li>■ Se lo stato dell'attività è <b>Completato</b>, Evolution aggiorna una serie di elementi: <ul style="list-style-type: none"> <li>■ Seleziona l'opzione <b>Da cominciare</b> nella casella di riepilogo <b>Stato</b>.</li> <li>■ Inserisce il valore 0 nella casella di testo % <b>Completato</b>.</li> <li>■ Inserisce il valore <b>Nessuno</b> nella prima casella di riepilogo combinata <b>Completato in data</b>.</li> <li>■ Azzera il contenuto della seconda casella di riepilogo combinata <b>Completato in data</b>.</li> </ul> </li> </ul> </li> </ul>
<b>URL</b>	Digitare l'URL associato all'attività, se disponibile. Fare clic sul pulsante di connessione per aprire l'URL specificato nel browser predefinito.

4. Per salvare l'attività, scegliere File → Salva.

Per salvare l'attività e chiudere la finestra **Attività**, scegliere File → Salva ed esci.

Per salvare le informazioni relative all'attività in un file, scegliere File → Salva con nome per aprire la finestra **Salva con nome**. Digitare il nome del file e fare clic su OK.

Per chiudere la finestra **Attività** senza salvare, scegliere File → Chiudi.

5. Per visualizzare in anteprima le informazioni relative all'attività, scegliere File → Anteprima di stampa.

Per stampare le informazioni relative all'attività, scegliere File → Stampa.

---

## Assegnazione di un'attività

L'assegnazione delle attività può essere effettuata solo da una cartella locale. Non è possibile assegnare un'attività da una cartella del server del calendario di Sun Java System.

Per assegnare un'attività, procedere come segue:

1. Fare doppio clic sull'attività nella finestra **Attività** per aprire una finestra **Attività** contenente le schede descritte nella sezione ["Creazione di un'attività"](#) a pagina 113.
2. Scegliere Azioni → Assegna attività per aprire la scheda **Assegnato**.
3. Selezionare l'organizzatore dell'attività dalla casella di riepilogo **Organizzatore**.
4. Le attività assegnate vengono visualizzate in forma di tabella. È possibile personalizzare la tabella aggiungendo o rimuovendo le colonne desiderate, come descritto nella sezione ["Uso delle viste"](#) a pagina 24. Nella configurazione predefinita, la tabella delle attività assegnate contiene le colonne descritte nella tabella seguente:

Colonna	Descrizione
<b>Partecipante</b>	Evolution inserisce automaticamente il nome dell'utente come primo partecipante.  Per aggiungere un altro partecipante, fare clic sul testo <b>Fare clic qui per aggiungere un partecipante</b> al di sotto dell'elenco. Digitare il nome della persona, del gruppo, della risorsa o della sala a cui si desidera assegnare l'attività. Per inviare le informazioni sull'attività al partecipante specificato, è necessario inserire in questo campo il suo indirizzo di posta elettronica.

Colonna	Descrizione
<b>Tipo</b>	Fare clic sul campo sotto l'intestazione della colonna <b>Tipo</b> per attivare una casella di riepilogo. Selezionare uno dei tipi seguenti dalla casella di riepilogo: <ul style="list-style-type: none"> <li>■ <b>Individuale</b></li> <li>■ <b>Gruppo</b></li> <li>■ <b>Risorse</b></li> <li>■ <b>Stanza</b></li> <li>■ <b>Sconosciuto</b></li> </ul>
<b>Ruolo</b>	Fare clic sul campo sotto l'intestazione della colonna <b>Ruolo</b> per attivare una casella di riepilogo. Selezionare uno dei ruoli seguenti dalla casella di riepilogo: <ul style="list-style-type: none"> <li>■ <b>Moderatore</b></li> <li>■ <b>Partecipante richiesto</b></li> <li>■ <b>Partecipante opzionale</b></li> <li>■ <b>Non partecipante</b></li> <li>■ <b>Sconosciuto</b></li> </ul>
<b>RSVP</b>	Fare clic sul campo sotto l'intestazione della colonna <b>RSVP</b> per attivare una casella di riepilogo. Selezionare <b>Sì</b> o <b>No</b> nella casella di riepilogo per impostare l'invio o meno di una risposta all'organizzazione della riunione.
<b>Stato</b>	Fare clic sul campo sotto l'intestazione della colonna <b>Stato</b> per attivare una casella di riepilogo. Selezionare una delle seguenti opzioni dalla casella di riepilogo: <ul style="list-style-type: none"> <li>■ <b>Richiede azione</b></li> <li>■ <b>Accettata</b></li> <li>■ <b>Annullato</b></li> <li>■ <b>Tentativo</b></li> <li>■ <b>Delegato</b></li> </ul>

5. Fare clic sul pulsante **Invita altri** per creare una nuova voce nella tabella delle attività assegnate. Evolution visualizza inoltre la finestra di dialogo **Seleziona contatti dalla rubrica**, nella quale è possibile selezionare i partecipanti.
6. Scegliere File → Salva ed esci. Evolution assegna l'attività e offre la possibilità di inviare le informazioni relative all'assegnazione.
7. Fare clic su Sì per inviare le informazioni relative all'attività assegnata agli indirizzi di posta elettronica specificati.

Fare clic su No per salvare le informazioni sull'assegnazione senza inviarle agli indirizzi di posta elettronica specificati. Sarà possibile inviare le informazioni sull'assegnazione dell'attività in un momento successivo, come descritto in ["Invio di informazioni su un'attività"](#) a pagina 119.

---

## Invio di informazioni su un'attività

Per inviare le informazioni relative a un'attività, procedere come segue:

1. Fare doppio clic sull'attività nella finestra **Attività** per aprire una finestra **Attività**.
2. Scegliere Azioni → Inoltra come iCalendar per aprire una finestra di informazioni sull'attività. La finestra di informazioni sull'attività è simile alla finestra **Posta in arrivo, Componi un nuovo messaggio**. Evolution inserisce automaticamente un testo appropriato nella casella **Oggetto** e nell'area del contenuto del messaggio. Evolution include come allegato al messaggio le informazioni relative all'attività.
3. Inserire nella casella di testo **A** gli indirizzi di posta elettronica a cui si desidera inviare le informazioni sull'attività. Per inviare le informazioni a più destinatari, separarne gli indirizzi con una virgola. In alternativa, fare clic sul pulsante **A**. Usare la finestra di dialogo **Seleziona contatti dalla rubrica** per selezionare gli indirizzi.

Per maggiori informazioni sugli elementi della finestra Informazioni dell'attività, vedere ["Inviare un nuovo messaggio"](#) a pagina 49.

4. Scegliere File → Invia per inviare le informazioni sull'attività agli indirizzi di posta elettronica specificati.
5. Scegliere File → Chiudi per chiudere la finestra **Attività**.

---

## Marcatatura di un'attività come completata

Per contrassegnare un'attività come completata, procedere come segue:

1. Selezionare l'attività nella finestra **Attività**.
2. Scegliere Modifica → Segna come completato.

---

## Eliminazione delle attività

È possibile eliminare singole attività o tutte le attività contrassegnate come completate.

## Eliminare singole attività

Procedere come segue:

1. Selezionare l'attività nella finestra **Attività**.
2. Scegliere Modifica → Elimina per visualizzare una richiesta di conferma.
3. Fare clic su Sì per eliminare l'attività selezionata.

## Eliminare tutte le attività contrassegnate come completate

Procedere come segue:

1. Scegliere Azioni → Elimina per sempre per visualizzare una richiesta di conferma.
2. Fare clic su Sì per eliminare tutte le attività completate.



## Uso dei contatti

---

Questo capitolo spiega come usare Evolution per gestire le informazioni sui contatti.

---

### Introduzione ai contatti

Evolution permette di memorizzare le informazioni sui contatti in apposite cartelle. Per ogni contatto è possibile memorizzare il nome, la qualifica, i numeri di telefono, gli indirizzi di posta elettronica e così via. È anche possibile creare elenchi di contatti. Un elenco di contatti permette di inviare un messaggio a più contatti simultaneamente.

La [Figura 8-1](#) mostra una tipica finestra di contatti.

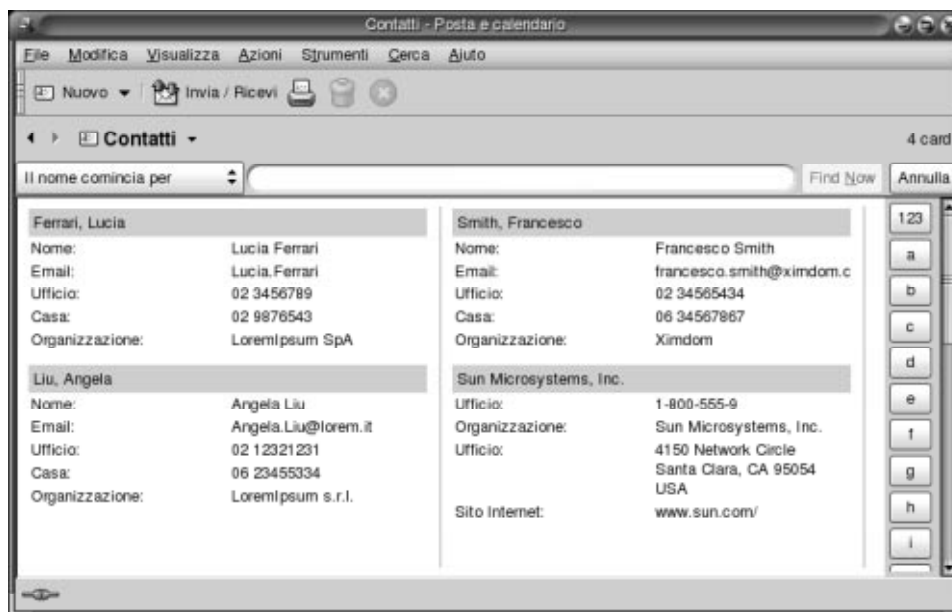

**FIGURA 8-1** Esempio di finestra di contatti

Per memorizzare le informazioni sui contatti, Evolution utilizza il formato Vcard.

Evolution permette inoltre di usare un server LDAP per le informazioni sui contatti. Per maggiori informazioni su come configurare un server LDAP, vedere [“Aggiungere un server LDAP”](#) a pagina 166.

## Ricerca dei contatti

Evolution permette di eseguire ricerche nei contatti. La barra di ricerca permette di eseguire ricerche semplici in tutti i contatti di una cartella. Ad esempio, è possibile ricercare un messaggio che contenga una determinata stringa di testo. I pulsanti dell'indice alfabetico permettono di ricercare un contatto il cui nome inizi con una determinata lettera.

È inoltre possibile eseguire ricerche avanzate utilizzando criteri più complessi. Ad esempio, è possibile ricercare un contatto in base all'indirizzo di posta elettronica o alla categoria di appartenenza.

## Eseguire una ricerca in tutti i contatti di una cartella

Procedere come segue:

1. Visualizzare la cartella che contiene i contatti in cui deve essere eseguita la ricerca.
2. Selezionare il componente dei contatti in cui eseguire la ricerca nella casella di riepilogo situata nella barra di ricerca.
3. Digitare il testo da ricercare nella casella di testo situata nella barra di ricerca.
4. Fare clic sul pulsante Trova ora. In alternativa, scegliere Cerca → Trova ora. Verranno visualizzati i contatti corrispondenti ai criteri di ricerca specificati.  
Per azzerare i criteri di ricerca e visualizzare tutti i contatti della cartella, scegliere Cerca → Cancella. In alternativa, fare clic sul pulsante Cancella nella barra di ricerca.

Per ricercare un contatto è anche possibile usare i pulsanti dell'indice alfabetico sul lato destro della finestra. Per ricercare un contatto il cui nome inizia con una determinata lettera, fare clic su quella lettera. Per ricercare i contatti il cui nome inizia con un numero o con un altro carattere non alfabetico, fare clic sul pulsante dell'indice 123.

## Eseguire una ricerca avanzata nei contatti

Procedere come segue:

1. Visualizzare la cartella che contiene i contatti in cui deve essere eseguita la ricerca.
2. Scegliere Strumenti → Cerca contatti. In alternativa, selezionare **Avanzata** dalla casella di riepilogo situata nella barra di ricerca. Viene aperta la finestra di dialogo **Ricerca avanzata**.
3. Usare la casella di gruppo **Se** per definire i criteri da utilizzare per la ricerca. Per definire un criterio, procedere come segue:
  - a. Nella casella di riepilogo, selezionare il componente dei contatti in cui eseguire la ricerca. Ad esempio, selezionare **Email** per eseguire la ricerca negli indirizzi di posta elettronica dei contatti.
  - b. Nella seconda casella di riepilogo, selezionare la relazione tra il componente del contatto e il testo da ricercare. Ad esempio, per specificare che il testo deve essere contenuto nell'indirizzo di posta elettronica del contatto, selezionare **contiene** nella seconda casella di riepilogo.
  - c. Nella casella di testo, digitare il testo da ricercare. Questo testo viene ricercato senza distinzione tra maiuscole e minuscole.
  - d. Per aggiungere altri criteri, fare clic sul pulsante Aggiungi. Per rimuovere un criterio, fare clic sul pulsante Rimuovi situato accanto al criterio.
4. Selezionare l'opzione appropriata dalla casella di riepilogo **Esegui le azioni**. Selezionare una delle seguenti opzioni:

- **se qualche criterio è soddisfatto:** selezionare questa opzione per ottenere come risultato i messaggi che soddisfano almeno uno dei criteri specificati.
  - **se tutti i criteri sono soddisfatti:** selezionare questa opzione per ottenere come risultato solo i messaggi che soddisfano tutti i criteri specificati.
5. Fare clic su OK per iniziare la ricerca avanzata. I contatti corrispondenti ai criteri di ricerca verranno visualizzati nella cartella dei contatti.
- Per azzerare i criteri di ricerca avanzati e visualizzare tutti i messaggi della cartella, scegliere Cerca → Cancella.

---

## Gestione dei contatti

Le sezioni seguenti spiegano come eseguire le seguenti operazioni:

- Aggiungere contatti ed elenchi di contatti.
- Modificare contatti ed elenchi di contatti.
- Eliminare contatti ed elenchi di contatti.
- Salvare contatti ed elenchi di contatti.
- Inoltrare contatti ed elenchi di contatti.
- Salvare contatti ed elenchi di contatti.
- Spostare e copiare contatti ed elenchi di contatti.
- Inviare messaggi a contatti ed elenchi di contatti.
- Selezionare più contatti ed elenchi di contatti.

## Aggiungere un contatto

Procedere come segue:

1. Scegliere File → Nuovo → Contatto. Viene aperta la finestra **Editor dei contatti**.
2. Inserire le informazioni relative al contatto nella scheda **Generale**. La tabella seguente descrive gli elementi della scheda **Generale**:

Elemento	Descrizione
Nome e cognome	Digitare il nome e il cognome del contatto.  In alternativa, fare clic sul pulsante Nome e cognome. Usare la finestra di dialogo <b>Nome e cognome</b> per creare il nome completo del contatto.
Qualifica	Digitare la qualifica del contatto.

Elemento	Descrizione
<b>Organizzazione</b>	Specificare l'organizzazione a cui appartiene il contatto.
<b>Memorizza come</b>	Usare la casella di riepilogo per scegliere la forma con cui memorizzare il contatto. Le opzioni presentate nell'elenco vengono generate in base al nome e al cognome inseriti.
<b>Ufficio, Casa, Fax ufficio, Cellulare</b>	<p>Usare questi elementi per inserire i numeri di telefono e altre informazioni sul contatto.</p> <p>Selezionare la categoria di informazioni da inserire nella casella di riepilogo a sinistra della casella di testo. Ad esempio, per inserire il numero di telefono dell'ufficio del contatto, selezionare <b>Ufficio</b> nella casella di riepilogo. Per inserire il numero di cercapersone del contatto, selezionare <b>Cercapersone</b>, e così via.</p> <p>Inserire nella casella di testo le informazioni sul contatto per la categoria selezionata.</p>
<b>Email principale</b>	<p>Digitare l'indirizzo di posta elettronica principale del contatto.</p> <p>Per inserire un altro indirizzo di posta elettronica, selezionare <b>Email 2</b> o <b>Email 3</b> nella casella di riepilogo delle categorie a sinistra della casella di testo. Digitare l'altro indirizzo di posta elettronica del contatto nella casella di testo.</p>
<b>Vuole ricevere messaggi in HTML</b>	Selezionare questa opzione se il contatto desidera ricevere i messaggi di posta elettronica in formato HTML. Se questa opzione non è selezionata e si cerca di inviare un messaggio in formato HTML a questo contatto, Evolution lo converte in formato testo.
<b>Ufficio</b>	Selezionare il tipo di indirizzo da inserire nella casella di riepilogo a sinistra dell'area di testo. Ad esempio, per inserire l'indirizzo dell'abitazione del contatto, selezionare <b>Casa</b> nella casella di riepilogo.
<b>Campo dell'indirizzo</b>	<p>Inserire l'indirizzo del contatto.</p> <p>In alternativa, fare clic sul pulsante Indirizzo. Usare la finestra di dialogo <b>Indirizzo completo</b> per creare l'indirizzo completo del contatto.</p>
<b>Indirizzo a cui spedire</b>	Selezionare questa opzione per usare il contenuto del campo dell'indirizzo come indirizzo postale del contatto.
<b>Indirizzo pagina Web</b>	Inserire l'URL di una pagina Web per il contatto. Fare clic sul pulsante di connessione per aprire l'URL specificato nel browser predefinito.

Elemento	Descrizione
Categorie	<p>Digitare nella casella di testo le categorie a cui appartiene il contatto. Per specificare più categorie, separarne i nomi con una virgola.</p> <p>In alternativa, fare clic sul pulsante Categorie. Viene aperta la finestra di dialogo <b>Modifica categorie</b>. Per selezionare una categoria, fare clic sulla casella di controllo corrispondente in modo da visualizzare un segno di spunta.</p> <p>Per aggiungere una nuova categoria, fare clic sul pulsante Modifica lista principale delle categorie. Viene aperta la finestra di dialogo <b>Modifica lista globale delle categorie</b>. Fare clic nell'area di testo all'inizio dell'elenco delle categorie, digitare il nome della nuova categoria e premere Invio. Per eliminare una categoria, selezionarla e fare clic sul pulsante Rimuovi. Fare clic su Chiudi per chiudere la finestra di dialogo <b>Modifica lista globale delle categorie</b>.</p> <p>Fare clic su OK per inserire le informazioni della finestra di dialogo <b>Modifica categorie</b> nella casella di testo della scheda <b>Generale</b> e chiudere la finestra di dialogo.</p>

3. Per inserire ulteriori informazioni sul contatto, fare clic sulla scheda **Dettagli**. La tabella seguente descrive gli elementi della scheda **Dettagli**:

Elemento	Descrizione
<b>Dipartimento</b>	Specificare il dipartimento in cui lavora il contatto.
<b>Ufficio</b>	Specificare l'ufficio in cui lavora il contatto.
<b>Professione</b>	Digitare la professione del contatto.
<b>Nome del manager</b>	Digitare il nome del manager del contatto.
<b>Nome dell'assistente</b>	Digitare il nome dell'assistente del contatto.
<b>Nickname</b>	Digitare lo pseudonimo del contatto.
<b>Coniuge</b>	Digitare il nome del coniuge del contatto.
<b>Compleanno</b>	Usare la casella di riepilogo combinata per specificare la data di nascita del contatto.
<b>Anniversario</b>	Usare la casella di riepilogo combinata per specificare la data del matrimonio del contatto.
<b>Note</b>	Inserire eventuali altre informazioni sul contatto.

4. Per inserire informazioni sugli orari liberi o occupati del contatto o altre informazioni relative al calendario, fare clic sulla scheda **Collaborazione**. La tabella seguente descrive gli elementi della scheda **Collaborazione**:

Elemento	Descrizione
<b>URL calendario pubblico</b>	Inserire l'URL a cui accedere per visualizzare le informazioni del calendario pubblico del contatto. Fare clic sul pulsante di connessione per aprire l'URL specificato nel browser predefinito.
<b>URL libero/occupato</b>	Inserire l'URL a cui accedere per visualizzare le informazioni sugli orari liberi e occupati del contatto. Fare clic sul pulsante di connessione per aprire l'URL specificato nel browser predefinito.

5. Per salvare il contatto, scegliere File → Salva.  
Per salvare il contatto e chiudere la finestra **Editor dei contatti**, scegliere File → Salva ed esci.  
Per salvare un contatto in un file in formato Vcard, scegliere File → Salva come per aprire la finestra **Salva contatto come Vcard**. Digitare il nome del file e fare clic su OK.  
Per chiudere la finestra **Editor dei contatti** senza salvare il contatto, scegliere File → Chiudi.
6. Per stampare le informazioni relative al contatto, scegliere File → Stampa.

---

**Nota** – Nelle viste **Elenco telefoni** e **Per società**, è possibile aggiungere un contatto direttamente nella finestra dei contatti. Per aggiungere un contatto in queste viste, fare clic nell'area **Fare clic qui per aggiungere un contatto** e inserire le informazioni sul contatto nei campi disponibili.

---

## Aggiungere un elenco di contatti

Procedere come segue:

1. Scegliere File → Nuovo → Elenco contatti.
2. Digitare un nome per l'elenco nella casella di testo **Nome dell'elenco** nella finestra **Editor dell'elenco dei contatti**.
3. Per aggiungere un indirizzo di posta elettronica all'elenco dei contatti, digitarlo nella casella di testo all'inizio della casella di gruppo **Membri** e fare clic sul pulsante **Aggiungi**. L'indirizzo di posta elettronica viene aggiunto all'elenco di contatti.

4. Per aggiungere all'elenco un contatto già incluso nella propria cartella **Contatti**, aprire la cartella **Contatti** in una finestra separata. Trascinare il contatto dalla cartella **Contatti** all'elenco nella parte inferiore della casella di gruppo **Membri**.
5. Per rimuovere una voce dall'elenco dei contatti, selezionare il contatto nella parte inferiore della casella di gruppo **Membri** e fare clic su Rimuovi.
6. Quando si invia un messaggio a un elenco di contatti, i nomi o gli indirizzi di posta elettronica dei membri dell'elenco vengono aggiunti al campo **A** del messaggio. Se si preferisce non inserire i nomi o gli indirizzi di posta elettronica dei membri quando si invia un messaggio all'elenco, selezionare l'opzione **Nascondi gli indirizzi quando si invia una Email a questo elenco**. Se questa opzione è selezionata, inviando un messaggio all'elenco dei contatti, i nomi o gli indirizzi di posta elettronica dei membri vengono aggiunti al campo **Bcc** del messaggio.
7. Per salvare l'elenco di contatti, scegliere File → Salva.  
Per salvare l'elenco di contatti e chiudere la finestra **Editor dell'elenco dei contatti**, scegliere File → Salva ed esci.  
Per salvare un elenco di contatti in un file in formato Vcard, scegliere File → Salva come per aprire la finestra **Salva elenco come Vcard**. Digitare il nome del file e fare clic su OK.  
Per chiudere la finestra **Editor dell'elenco dei contatti** senza salvare il contatto, scegliere File → Chiudi.

## Modificare un contatto

Procedere come segue:

1. In una cartella di contatti, selezionare il contatto da modificare e scegliere File → Apri. In alternativa, fare doppio clic sul contatto.  
Viene aperta la finestra di dialogo **Editor dei contatti** con le informazioni sul contatto selezionato.
2. Usare la finestra di dialogo **Editor dei contatti** per modificare le informazioni relative al contatto. Per informazioni sugli elementi della finestra di dialogo **Editor dei contatti**, vedere ["Aggiungere un contatto"](#) a pagina 124.
3. Per salvare le modifiche, scegliere File → Salva.

## Modificare un elenco di contatti

Procedere come segue:

1. In una cartella di contatti, selezionare l'elenco di contatti che si desidera modificare e scegliere File → Apri. In alternativa, fare doppio clic sull'elenco di contatti.  
Viene aperta la finestra di dialogo **Editor dell'elenco dei contatti** con le informazioni sull'elenco di contatti selezionato.



2. Usare la finestra di dialogo **Editor dell'elenco dei contatti** per modificare le informazioni relative all'elenco di contatti. Per informazioni sugli elementi della finestra di dialogo **Editor dell'elenco dei contatti**, vedere ["Aggiungere un elenco di contatti"](#) a pagina 127.
3. Per salvare le modifiche, scegliere File → Salva.

## Salvare un contatto o un elenco di contatti in formato Vcard

Procedere come segue:

1. In una cartella di contatti, selezionare il contatto o l'elenco di contatti da salvare e scegliere File → Salva come Vcard.  
In alternativa, selezionare il contatto o l'elenco di contatti e farvi clic con il pulsante destro del mouse. Dal menu a comparsa, scegliere Salva come Vcard.
2. Usare la finestra di dialogo **Salva come Vcard** per specificare una posizione e un nome per il file.

## Inoltrare un contatto o un elenco di contatti

Per inviare un contatto o un elenco di contatti come allegato in formato Vcard, procedere come segue:

1. In una cartella di contatti, selezionare il contatto o l'elenco di contatti da inviare e scegliere Azioni → Inoltra contatto.  
In alternativa, selezionare il contatto o l'elenco di contatti e farvi clic con il pulsante destro del mouse. Scegliere Inoltra contatto dal menu a comparsa.  
Viene aperta una finestra di composizione in cui il contatto o l'elenco di contatti sono inclusi come allegato.
2. Inserire nel campo **A** l'indirizzo di posta elettronica a cui si desidera inviare il contatto o l'elenco di contatti.
3. Inserire un testo di accompagnamento nell'area del contenuto del messaggio e quindi scegliere File → Invia.

## Salvare un contatto o un elenco di contatti ricevuto

Se si riceve un contatto o un elenco di contatti come allegato di un messaggio in formato Vcard, è possibile salvarlo tra i propri contatti.

Nel messaggio, fare clic sull'icona con la freccia a destra sul lato sinistro del pulsante e scegliere Visualizza inline. Il contatto o l'elenco dei contatti vengono visualizzati nel messaggio. Fare clic sul pulsante Salva nella rubrica per aggiungere il contatto o l'elenco di contatti.

## Spostare un contatto o un elenco di contatti

Per spostare un contatto o un elenco di contatti in un'altra cartella, procedere come segue:

1. In una cartella di contatti, selezionare il contatto o l'elenco di contatti da spostare e scegliere Azioni → Sposta nella cartella.  
In alternativa, selezionare il contatto o l'elenco di contatti e farvi clic con il pulsante destro del mouse. Scegliere Sposta nella cartella dal menu a comparsa.
2. Usare la finestra di dialogo **Sposta card su** per specificare la cartella in cui si desidera spostare il contatto o l'elenco di contatti.

---

**Nota** – Lo spostamento può essere effettuato solo nelle cartelle di tipo **Contatti**.

---

## Copiare un contatto o un elenco di contatti

Per copiare un contatto o un elenco di contatti in un'altra cartella, procedere come segue:

1. In una cartella di contatti, selezionare il contatto o l'elenco di contatti da copiare e scegliere Azioni → Copia nella cartella.  
In alternativa, selezionare il contatto o l'elenco di contatti e farvi clic con il pulsante destro del mouse. Scegliere Copia nella cartella dal menu a comparsa.
2. Usare la finestra di dialogo **Copia card su** per specificare la cartella in cui si desidera copiare il contatto o l'elenco di contatti.

---

**Nota** – La copia può essere effettuata solo nelle cartelle di tipo **Contatti**.

---

## Eliminare un contatto o un elenco di contatti

Selezionare il contatto o l'elenco di contatti da eliminare e scegliere Modifica → Elimina. Viene visualizzata una finestra di conferma. Fare clic su Elimina per confermare l'eliminazione del contatto o dell'elenco di contatti.

## Inviare un messaggio a un contatto o a un elenco di contatti

Selezionare il contatto o l'elenco di contatti in una cartella di contatti e scegliere Azioni → Invia un messaggio al contatto. Viene aperta la finestra **Componi un nuovo messaggio** con i contatti nel campo appropriato. Comporre il messaggio e inviarlo.

# Uso degli account e delle cartelle del server del calendario di Sun Java System

---

Questo capitolo spiega come usare il server del calendario di Sun Java System per gli account e le cartelle di Ximian Evolution.

---

## Introduzione al server del calendario di Sun Java System

Il connettore del server del calendario di Java System permette di usare Evolution come client per il server del calendario di Java System. È possibile accedere a uno o più account sul server del calendario, inviare e ricevere inviti alle riunioni e condividere l'accesso al calendario con altre persone della propria organizzazione. Il server è progettato per essere usato con server di directory LDAP e con server di posta POP o IMAP, che possono essere configurati separatamente.

Gli account del server del calendario sono distinti da quelli utilizzati dal server della posta o dal server di directory e dispongono di una propria sezione nella finestra di dialogo **Impostazioni di Evolution**. Gli account e le cartelle del server del calendario si differenziano dalle altre cartelle di Evolution nei seguenti modi:

- Un account del server del calendario possiede sempre almeno tre cartelle: **Calendario personale**, **Attività personali** e **Inviti personali**. Queste cartelle non possono essere eliminate dall'utente. Per eliminare altre cartelle create dall'utente, fare clic con il pulsante destro del mouse sulla cartella desiderata e selezionare Elimina dal menu a comparsa.
- Il server del calendario supporta l'annidamento delle cartelle a un solo livello. Tutte le cartelle create o aperte dall'utente si trovano allo stesso livello delle altre. Ogni nuova cartella viene creata automaticamente con tre sottocartelle: **Calendario**, **Attività** e **Inviti**.

- In modo analogo a quanto avviene con gli account di posta individuali, ogni account del server del calendario viene visualizzato come cartella di primo livello nel riquadro delle cartelle. È possibile trascinare una o più cartelle nella barra dei collegamenti per creare i collegamenti corrispondenti, ma non è possibile creare i collegamenti in modo automatico. Per visualizzare il riquadro delle cartelle, scegliere *Visualizza* → *Barra delle cartelle* dalla finestra principale di Evolution.
- Ad ogni cartella del server del calendario sono associati due tipi di proprietà: il proprietario primario e il proprietario normale. Quando si crea una cartella, se ne diventa il proprietario primario e si dispone di tutte le autorizzazioni di accesso per quella cartella. È tuttavia possibile aggiungere altri utenti all'elenco dei proprietari di quella cartella. È inoltre possibile impostare livelli di accesso differenti per gli altri proprietari. Per maggiori informazioni, vedere ["Impostazione delle autorizzazioni di accesso per le cartelle"](#) a pagina 138.

---

## Uso degli account del server del calendario

Questa sezione spiega come creare, modificare o eliminare un account del server del calendario.

### Creare un account del server del calendario

Per informazioni sulla creazione di un nuovo account del server del calendario, vedere ["Aggiungere un account del server del calendario di Java System"](#) a pagina 164.

### Modificare un account del server del calendario

Procedere come segue:

1. Scegliere *Strumenti* → *Impostazioni* per aprire la finestra di dialogo **Impostazioni di Evolution**.
2. Fare clic su **Account di Sun Java System** nel riquadro di sinistra. Nel riquadro di destra, Evolution visualizza una tabella degli account creati dall'utente.
3. Selezionare l'account da modificare.
4. Fare clic su *Modifica* per aprire la finestra di dialogo **Opzioni per l'account nome**. Per informazioni sul contenuto della finestra di dialogo **Opzioni per l'account nome**, vedere ["Aggiungere un account del server del calendario di Java System"](#) a pagina 164.

5. Usare la finestra di dialogo **Opzioni per l'account** *nome* per modificare le informazioni relative all'account del server del calendario.
6. Fare clic su OK per salvare le modifiche e chiudere la finestra di dialogo **Opzioni per l'account** *nome*.
7. Fare clic su OK per chiudere l'avvertenza **Informazione** indicante che, per rendere effettive le modifiche apportate, sarà necessario riavviare Evolution.
8. Riavviare Evolution.

## Eliminare un account del server del calendario

Procedere come segue:

1. Scegliere Strumenti → Impostazioni per aprire la finestra di dialogo **Impostazioni di Evolution**.
2. Fare clic su Account di Sun Java System nel riquadro di sinistra. Nel riquadro di destra, Evolution visualizza una tabella degli account creati dall'utente.
3. Selezionare l'account da eliminare.
4. Fare clic su Rimuovi per visualizzare un messaggio di conferma.
5. Fare clic su Elimina per eliminare un account selezionato.
6. Fare clic su OK per chiudere l'avvertenza **Informazione** indicante che, per rendere effettive le modifiche apportate, sarà necessario riavviare Evolution.
7. Riavviare Evolution.

---

## Uso della cartella Calendario personale

Un calendario memorizzato su un server del calendario di Java System ha un funzionamento analogo ai calendari memorizzati localmente, descritti nel [Capitolo 6](#). Esistono tuttavia alcune differenze, indicate in questa sezione:

- In un calendario del server del calendario di Java System, ogni evento rappresenta una riunione che include un programma, una data d'invito, un orario e dati relativi alla ricorrenza e ai promemoria.
- I promemoria dei calendari memorizzati sul server del calendario di Java System hanno un funzionamento analogo a quelli dei calendari locali, con le seguenti eccezioni:
  - Per ragioni di sicurezza, è possibile inviare un messaggio di posta elettronica come promemoria per le riunioni del server del calendario di Java System, ma non per quelle dei calendari memorizzati localmente.

- Il server del calendario di Java System può memorizzare un solo promemoria per riunione. Alle riunioni memorizzate localmente è possibile associare un promemoria per ognuno dei tipi supportati.
- Se si crea un promemoria per un evento memorizzato su un server del calendario di Java System e quindi si cambia l'ora della riunione, il promemoria non viene aggiornato automaticamente. È necessario eliminare il vecchio promemoria e crearne uno nuovo.
- Quando si crea una riunione usando il calendario del server del calendario di Java System, i partecipanti che dispongono di un account del server del calendario di Java System ricevono l'invito nella propria cartella **Inviti personali**. Se si inserisce un indirizzo di posta elettronica che non è associato a un account del server del calendario di Java System, quel destinatario riceve una notifica dell'evento via posta elettronica.
- Quando si modifica o si elimina una serie di appuntamenti, o un appuntamento che fa parte di una serie, in un calendario del server del calendario di Java System, Evolution mostra la finestra di dialogo **Domanda** prima di salvare le modifiche. Selezionare una delle seguenti opzioni nella finestra di dialogo **Domanda** e fare clic su OK:
  - **Solo questa istanza:** selezionare questa opzione per eliminare solo l'appuntamento selezionato.
  - **Questa istanza e quelle future:** selezionare questa opzione per eliminare l'appuntamento selezionato e tutti gli appuntamenti successivi della serie.
  - **Tutte le istanze:** selezionare questa opzione per eliminare tutti gli appuntamenti della serie.

## Informazioni sugli orari liberi o impegnati sul server di directory

È possibile rendere pubbliche le informazioni sugli orari liberi e impegnati di un account, in modo che gli altri utenti della rete possano consultare la pianificazione di quell'account quando intendono organizzare una riunione.

Per accedere alle informazioni sugli orari liberi e occupati e ad altre funzioni del server del calendario, usare ove possibile il server di elenchi di Sun Java™ System. In alternativa, copiare le schede dal server di directory alla rubrica locale. Le schede dei contatti che provengono dal server dispongono di uno speciale attributo che le identifica come appartenenti a calendari del server del calendario. Le schede create dall'utente possono avere lo stesso aspetto di quelle provenienti dal server. Tuttavia, le schede create dall'utente fanno riferimento solo all'indirizzo di posta elettronica e non vengono identificate né integrate nel server del calendario.

---

## Uso della cartella Attività personali

Le cartelle delle attività memorizzate sul server del calendario appaiono identiche a quelle memorizzate localmente, come descritto nel [Capitolo 7](#).

---

## Uso della cartella Inviti personali

Quando un utente crea una riunione nel proprio calendario sul server del calendario e registra una serie di partecipanti, questi ricevono un invito nella propria cartella **Inviti personali**. Le cartelle degli inviti sono strutturate come segue: la metà superiore della cartella mostra un elenco degli inviti, mentre la metà inferiore mostra i particolari relativi all'elemento selezionato.

Gli inviti sono elencati in forma di tabella. La tabella seguente descrive le colonne della tabella degli inviti:

Colonna	Descrizione
<b>Comincia</b>	Indica l'inizio della riunione.
<b>Sommario</b>	Fornisce una breve descrizione della riunione.
<b>Organizzatore</b>	Specifica l'organizzatore della riunione.
<b>Stato</b>	Indica lo stato attuale dell'invito alla riunione. Se l'invito è nuovo, lo stato è <b>Richiede azione</b> . Per rispondere all'invito, fare clic sul campo situato sotto l'intestazione della colonna <b>Stato</b> per attivare la casella di riepilogo corrispondente. Selezionare dalla casella di riepilogo uno dei seguenti valori: <ul style="list-style-type: none"><li>■ <b>Accettata</b></li><li>■ <b>Annullato</b></li><li>■ <b>Tentativo</b></li></ul> Questo stato viene visualizzato finché non termina la sincronizzazione del server, un'operazione che può richiedere circa un minuto. A questo punto, l'invito scompare dalla cartella <b>Inviti personali</b> . Se l'invito viene accettato, l'evento viene incluso nel calendario dell'utente.

Per informazioni su come modificare o salvare la vista attiva o su come creare una vista personalizzata, vedere ["Uso delle viste"](#) a [pagina 24](#).

---

## Gestione delle iscrizioni

Se si dispone delle necessarie autorizzazioni di accesso, è possibile iscriversi ai calendari di proprietà di altri utenti. Se non si dispone dell'autorizzazione di lettura per un determinato calendario, è possibile vedere che quel calendario è presente e iscrivercisi, ma non è possibile leggerne il contenuto.

### Visualizzare tutti i calendari

Per visualizzare tutte le cartelle del calendario presenti sul server del calendario, incluse quelle appartenenti ad altri utenti, fare clic con il pulsante destro del mouse su qualunque cartella del server del calendario. Scegliere Gestione iscrizioni dal menu a comparsa per aprire la finestra di dialogo **Iscrizione remota al calendario**.

I calendari disponibili vengono visualizzati in forma di tabella. La tabella seguente descrive le colonne della tabella dei calendari:

Colonna	Descrizione
<b>Iscritto</b>	Indica se l'utente è iscritto a quel calendario.
<b>ID del calendario</b>	Contiene l'identificativo unico per quel calendario.
<b>Proprietario</b>	Specifica il proprietario del calendario.
<b>Descrizione</b>	Fornisce una breve descrizione del calendario.

Per informazioni su come modificare o salvare la vista attiva o su come creare una vista personalizzata, vedere ["Uso delle viste"](#) a pagina 24.

Fare clic su Annulla per chiudere la finestra di dialogo **Iscrizione remota al calendario**.

### Visualizzare un sottoinsieme di calendari

Nella configurazione predefinita, sono visualizzati tutti i calendari. Per visualizzare solo un sottoinsieme dei calendari, procedere come segue:

1. Fare clic con il pulsante destro del mouse su qualunque cartella del server del calendario, quindi scegliere Gestione iscrizioni dal menu a comparsa per aprire la finestra di dialogo **Iscrizione remota al calendario**.
2. Selezionare dalla casella di riepilogo uno dei seguenti criteri di ricerca:



- **Qualunque campo contiene**
  - **L'ID del calendario contiene**
  - **Il mittente contiene**
  - **La descrizione contiene**
3. Digitare il testo da ricercare nella casella di testo.
  4. Fare clic sul pulsante **Trova ora**. Evolution elenca solo i calendari corrispondenti ai criteri di ricerca.  
Per azzerare i criteri di ricerca, fare clic sul pulsante Annulla.
  5. Fare clic su Annulla per chiudere la finestra di dialogo **Iscrizione remota al calendario**.

## Iscriversi a un calendario

Procedere come segue:

1. Fare clic con il pulsante destro del mouse su qualunque cartella del server del calendario, quindi scegliere Gestione iscrizioni dal menu a comparsa per aprire la finestra di dialogo **Iscrizione remota al calendario**.
2. Selezionare il calendario a cui si desidera iscriversi.
3. Fare clic sul pulsante Iscrizione.
4. Fare clic su OK per salvare le modifiche e chiudere la finestra di dialogo **Iscrizione remota al calendario**.  
Evolution mostra il calendario selezionato come sottocartella della cartella del server del calendario specificata.

## Revoca dell'iscrizione a un calendario

Procedere come segue:

1. Fare clic con il pulsante destro del mouse su qualunque cartella del server del calendario, quindi scegliere Gestione iscrizioni dal menu a comparsa per aprire la finestra **Iscrizione remota al calendario**.
2. Selezionare il calendario per il quale si desidera revocare l'iscrizione.
3. Fare clic sul pulsante Revoca dell'iscrizione.
4. Fare clic su OK per salvare le modifiche e chiudere la finestra di dialogo **Iscrizione remota al calendario**.  
Evolution elimina il calendario selezionato dalla cartella del server del calendario specificata.

---

## Impostazione delle autorizzazioni di accesso per le cartelle

Le autorizzazioni di accesso permettono di controllare quali utenti possono visualizzare o modificare le singole cartelle del calendario.

I proprietari primari dispongono di un accesso completo ai rispettivi calendari. Il server del calendario non esegue alcun controllo quando un proprietario primario accede al proprio calendario. I proprietari primari possono designare altri proprietari per i propri calendari. Gli altri proprietari possono quindi agire per conto del proprietario primario per pianificare, eliminare, modificare, accettare o eliminare gli eventi o le attività associati al calendario.

## Ordinamento delle regole di controllo degli accessi

L'ordine in cui sono elencate le regole di controllo degli accessi è significativo, poiché il server segue la prima regola per la concessione o il rifiuto dell'accesso e ignora gli eventuali conflitti successivi.

È perciò buona norma collocare sempre le regole più specifiche all'inizio e quelle più generiche alla fine. Ad esempio, si supponga che la prima regola per il calendario `paolo.rossi:sport` conceda l'accesso a tutti gli utenti. Il server del calendario incontra quindi una seconda regola che nega a `maria.bianchi` l'accesso in lettura a quel calendario. In questo caso, il server del calendario concede a `maria.bianchi` l'accesso in lettura al calendario e ignora la seconda regola in conflitto con la precedente.

Per fare in modo che le autorizzazioni di accesso relative all'utente specifico `maria.bianchi` vengano rispettate, collocare la regola corrispondente davanti alle regole più generali, ad esempio davanti alla regola riferita a tutti gli utenti del calendario.

## Visualizzare le autorizzazioni di accesso di una cartella

Procedere come segue:

1. Fare clic con il pulsante destro del mouse sulla cartella, quindi scegliere **Autorizzazioni** dal menu a comparsa per aprire la finestra di dialogo **Autorizzazioni della cartella**.
2. Le regole di controllo degli accessi sono elencate nella scheda **Autorizzazioni**. La tabella seguente descrive gli elementi della scheda **Autorizzazioni**:

Elemento	Descrizione
<b>Nome</b>	Nome della persona o del gruppo che possiede le autorizzazioni di accesso.
<b>Disponibilità</b>	Selezionare questa opzione per consentire alla persona specificata di vedere che la cartella è presente.
<b>Invito</b>	Selezionare questa opzione per consentire alla persona specificata di invitare l'utente alle riunioni.
<b>Lettura</b>	Selezionare questa opzione per consentire alla persona specificata di leggere il contenuto della cartella.
<b>Eliminazione</b>	Selezionare questa opzione per consentire alla persona specificata di eliminare il contenuto della cartella.
<b>Modifica</b>	Selezionare questa opzione per consentire alla persona specificata di modificare il contenuto della cartella.
Aggiungi	Fare clic su Aggiungi per aggiungere una nuova voce all'elenco delle autorizzazioni.
Modifica	Fare clic su Modifica per modificare una voce nell'elenco delle autorizzazioni.
Rimuovi	Fare clic su Rimuovi per rimuovere una voce dall'elenco delle autorizzazioni.
OK	Fare clic su OK per salvare le modifiche e chiudere la finestra di dialogo <b>Autorizzazioni della cartella</b> .
Annulla	Fare clic su Annulla per chiudere la finestra di dialogo <b>Autorizzazioni della cartella</b> senza salvare le modifiche.

3. Per visualizzare l'elenco dei proprietari della cartella, fare clic sulla scheda **Proprietari**. La tabella seguente descrive gli elementi della scheda **Proprietari**:

Elemento	Descrizione
<b>Utente</b>	Visualizza l'elenco dei proprietari della cartella.
Aggiungi	Fare clic su Aggiungi per aggiungere un utente all'elenco <b>Utente</b> .
Rimuovi	Fare clic su Rimuovi per rimuovere l'utente selezionato dall'elenco <b>Utente</b> .
OK	Fare clic su OK per salvare le modifiche e chiudere la finestra di dialogo <b>Autorizzazioni della cartella</b> .
Annulla	Fare clic su Annulla per chiudere la finestra di dialogo <b>Autorizzazioni della cartella</b> senza salvare le modifiche.

## Concedere autorizzazioni di accesso a un utente

Procedere come segue:

1. Fare clic con il pulsante destro del mouse sulla cartella, quindi scegliere Autorizzazioni dal menu a comparsa per aprire la finestra di dialogo **Autorizzazioni della cartella**.
2. Fare clic su Aggiungi per aprire la finestra di dialogo **Aggiungi autorizzazione**.
3. Digitare il nome dell'utente nella casella di testo **Utente**.
4. Selezionare le autorizzazioni richieste:
  - **Disponibilità**
  - **Invito**
  - **Lettura**
  - **Eliminazione**
  - **Modifica**
5. Fare clic su OK per salvare le modifiche e chiudere la finestra di dialogo **Aggiungi autorizzazione**.
6. Fare clic su OK per salvare le modifiche e chiudere la finestra di dialogo **Autorizzazioni della cartella**.

## Aggiungere un utente all'elenco dei proprietari

Procedere come segue:

1. Fare clic con il pulsante destro del mouse sulla cartella, quindi scegliere Autorizzazioni dal menu a comparsa per aprire la finestra di dialogo **Autorizzazioni della cartella**.
2. Fare clic sulla scheda **Proprietari** per visualizzarla.
3. Fare clic su Aggiungi per aprire la finestra di dialogo **Aggiungi proprietario**.
4. Digitare il nome dell'utente nella casella di testo **Inserire il nome utente**.
5. Fare clic su OK per salvare le modifiche e chiudere la finestra di dialogo **Aggiungi proprietario**.
6. Fare clic su OK per salvare le modifiche e chiudere la finestra di dialogo **Autorizzazioni della cartella**.

È possibile concedere ai proprietari diversi livelli di accesso. Se non specificato diversamente, i proprietari possono visualizzare e modificare le attività e gli eventi di tipo Pubblico, Privato e Confidenziale della cartella.

## Revocare le autorizzazioni di accesso per un utente

Procedere come segue:

1. Fare clic con il pulsante destro del mouse sulla cartella, quindi scegliere Autorizzazioni dal menu a comparsa per aprire la finestra di dialogo **Autorizzazioni della cartella**.
2. Selezionare l'utente nella scheda **Autorizzazioni**.
3. Deselezionare le autorizzazioni richieste:
  - **Disponibilità**
  - **Invito**
  - **Lettura**
  - **Eliminazione**
  - **Modifica**

In alternativa, fare clic su Rimuovi per rimuovere l'utente dall'elenco.
4. Fare clic su OK per salvare le modifiche e chiudere la finestra di dialogo **Autorizzazioni della cartella**.

## Rimuovere un utente dall'elenco dei proprietari

Procedere come segue:

1. Fare clic con il pulsante destro del mouse sulla cartella, quindi scegliere Autorizzazioni dal menu a comparsa per aprire la finestra di dialogo **Autorizzazioni della cartella**.
2. Fare clic sulla scheda **Proprietari** per visualizzarla.
3. Selezionare l'utente nell'elenco.
4. Fare clic su Rimuovi per rimuovere l'utente dall'elenco dei proprietari.
5. Fare clic su OK per salvare le modifiche e chiudere la finestra di dialogo **Autorizzazioni della cartella**.



## Uso dei PDA

---

Questo capitolo descrive l'uso dei PDA con Ximian Evolution.

---

### Introduzione all'uso dei PDA con Evolution

Un *PDA* (*personal digital assistant*) è un computer palmare che può essere utilizzato come agenda elettronica personale. Un PDA permette di memorizzare appuntamenti, attività, contatti e altre informazioni. Le informazioni relative agli appuntamenti, alle attività e ai contatti memorizzate sul PDA possono essere trasferite ad Evolution.

Per poter utilizzare un PDA con Evolution, occorre prima configurarlo per l'uso di Java Desktop System. Occorre inoltre specificare le modalità di trasferimento dei dati tra il PDA ed Evolution. A tale scopo, è necessario specificare i canali da utilizzare per il PDA. Un *canale* è un'applicazione che gestisce il trasferimento dei dati tra il computer e il PDA. Per informazioni sulla configurazione del PDA e dei canali da utilizzare per il PDA, vedere il *Manuale utente di Java Desktop System versione 2*.

La tabella seguente elenca i canali disponibili per i componenti applicativi di Evolution e le applicazioni corrispondenti del PDA:

Applicazione	Canale	Applicazione PDA
Calendario	ECalendar	Date Book
Attività	EToDo	To Do List
Contatti	EAddress	Indirizzo

---

**Nota** – Evolution supporta solo i PDA che utilizzano il sistema operativo PalmOS 5.

---

## Sincronizzare il PDA con Evolution

Procedere come segue:

1. Collegare il PDA al computer. Se il PDA dispone di un alloggiamento, posizionarlo.
2. Verificare che il PDA sia configurato sul computer. Per informazioni sulla configurazione di un PDA, vedere il *Manuale utente di Java Desktop System versione 2*.
3. Specificare le modalità di trasferimento dei dati tra il PDA ed Evolution. A tale scopo, è necessario specificare i canali da utilizzare per il PDA. Per informazioni sulla configurazione dei canali del PDA, vedere il *Manuale utente di Java Desktop System versione 2*.
4. Premere il pulsante HotSync sul PDA.

---

**Nota** – Evolution non sincronizza gli appuntamenti, le attività o i contatti per categoria.

---

---

**Nota** – Per sincronizzare il PDA con le cartelle del server del calendario di Sun Java System, è necessario specificare la cartella di calendario e la cartella di attività del server del calendario da utilizzare come cartelle predefinite per il calendario e per le attività. Per informazioni su come specificare una cartella predefinita, vedere [“Impostazione delle preferenze per le cartelle”](#) a pagina 150.

Occorre inoltre selezionare una cartella del server del calendario prima di premere il pulsante HotSync sul PDA. Se queste operazioni non vengono eseguite, Evolution potrebbe mostrare un comportamento anomalo durante la sincronizzazione.

---



## Configurazione di Evolution

---

Questo capitolo descrive le procedure da seguire per la configurazione di Evolution.

---

### Selezione delle funzionalità da configurare

Per selezionare le funzionalità da configurare, procedere come segue:

1. Scegliere Strumenti → Impostazioni.
2. Selezionare la funzionalità da configurare nel riquadro sinistro della finestra di dialogo **Impostazioni di Evolution**. Le preferenze disponibili per la funzionalità selezionata vengono visualizzate nel riquadro di destra.

Usare il riquadro di destra per modificare le preferenze per la funzionalità.

La finestra di dialogo **Impostazioni di Evolution** contiene alcuni pulsanti. La tabella seguente descrive i pulsanti disponibili:

Pulsante	Descrizione
Applica	Fare clic su questo pulsante per salvare le modifiche apportate nella finestra di dialogo <b>Impostazioni di Evolution</b> e per renderle effettive immediatamente.
Chiudi	Fare clic su questo pulsante per chiudere la finestra di dialogo <b>Impostazioni di Evolution</b> . Le modifiche apportate non vengono salvate.
OK	Fare clic su questo pulsante per salvare le modifiche e chiudere la finestra di dialogo <b>Impostazioni di Evolution</b> .

---

## Configurazione degli account di posta

Per configurare gli account di posta, fare clic sull'icona **Account di posta** nel riquadro sinistro della finestra di dialogo **Impostazioni di Evolution**. La [Tabella 11-1](#) elenca gli elementi della finestra di dialogo che è possibile utilizzare per la configurazione degli account di posta.

**TABELLA 11-1** Preferenze per gli account di posta

Elemento	Descrizione
Tabella degli account	Questa tabella elenca gli account di posta dell'utente. Per modificare uno degli account, farvi doppio clic.
Aggiungi	Fare clic su questo pulsante per aggiungere un nuovo account di posta. Viene aperta la Guida agli account di Evolution. La Guida agli account di Evolution accompagna l'utente nel processo di aggiunta di un account di posta.  Per maggiori informazioni sulla creazione di un account di posta, vedere <a href="#">"Uso dell'Assistente configurazione di Evolution"</a> a pagina 29.
Modifica	Per modificare un account di posta, selezionarlo nella tabella degli account e fare clic sul pulsante Modifica.  Per maggiori informazioni sulla modifica di un account di posta, vedere <a href="#">"Modificare un account di posta elettronica"</a> a pagina 147.
Rimuovi	Per eliminare un account di posta, selezionarlo nella tabella degli account e fare clic sul pulsante Rimuovi. Viene visualizzata una finestra di conferma. Fare clic su Elimina per confermare l'eliminazione dell'account di posta.
Predefinito	Per configurare un account come account di posta predefinito, selezionarlo nella tabella degli account e fare clic sul pulsante Predefinito.
Abilita, Disabilita	Per disabilitare un account di posta, selezionarlo nella tabella degli account e fare clic sul pulsante Disabilita. In alternativa, fare clic sulla casella di selezione nella colonna <b>Abilitato</b> in corrispondenza dell'account.  Per abilitare un account di posta, selezionarlo e fare clic sul pulsante Abilita. In alternativa, fare clic sulla casella di selezione nella colonna <b>Abilitato</b> in corrispondenza dell'account.

## Modificare un account di posta elettronica

È possibile personalizzare il proprio account di posta elettronica nelle seguenti aree funzionali:

- **Identità**
- **Ricezione posta**
- **Opzioni di ricezione**
- **Spedizione posta**
- **Predefiniti**
- **Sicurezza**

### Informazioni sull'identità

La scheda **Identità** permette di specificare le informazioni relative all'identità di un account di posta elettronica. Per informazioni sugli elementi della scheda **Identità**, vedere [“Configurazione dei parametri di gestione degli account”](#) a pagina 35 e [“Inserimento delle informazioni di identità”](#) a pagina 30. La Tabella 11-2 elenca le informazioni relative all'identità che è possibile specificare e che non sono descritte in [“Configurazione dei parametri di gestione degli account”](#) a pagina 35 e [“Inserimento delle informazioni di identità”](#) a pagina 30.

**TABELLA 11-2** Preferenze per l'identità degli account di posta

Elemento	Descrizione
Firma predefinita	Selezionare la firma da utilizzare come firma predefinita nella casella di riepilogo. La firma selezionata viene aggiunta automaticamente a tutti i messaggi.
Aggiungi nuova firma	Fare clic su questo pulsante per aggiungere una firma all'elenco.  Per aggiungere una firma all'elenco, procedere come segue: <ul style="list-style-type: none"><li>■ Fare clic sul pulsante <b>Aggiungi</b> per aprire la finestra di dialogo <b>Modifica firma</b>.</li><li>■ Digitare un nome per la firma nella casella di testo <b>Nome</b>.</li><li>■ Digitare la firma nell'area del contenuto della finestra di dialogo. Per informazioni sulla formattazione della firma, vedere <a href="#">“Composizione dei messaggi”</a> a pagina 53.</li><li>■ Scegliere <b>File</b> → <b>Salva ed esci</b> per salvare la firma e chiudere la finestra di dialogo.</li></ul>

## Informazioni sulla ricezione della posta

La scheda **Ricezione posta** permette di specificare i parametri relativi alla ricezione della posta elettronica per un determinato account. Per informazioni sugli elementi della scheda **Ricezione posta**, vedere [“Configurazione di un server per la ricezione della posta elettronica”](#) a pagina 30.

## Preferenze per la ricezione della posta

La scheda **Opzioni di ricezione** permette di specificare le opzioni di ricezione della posta elettronica per un determinato account. Per informazioni sugli elementi della scheda **Opzioni di ricezione**, vedere [“Configurazione delle opzioni di ricezione della posta”](#) a pagina 32.

## Informazioni sull’invio della posta

La scheda **Spedizione posta** permette di specificare i parametri relativi all’invio della posta elettronica da un determinato account. Per informazioni sugli elementi della scheda **Spedizione posta**, vedere [“Configurazione del metodo di invio della posta”](#) a pagina 34.

## Preferenze predefinite

La scheda **Predefiniti** permette di specificare le preferenze predefinite per gli account di posta. La [Tabella 11-3](#) elenca i tipi di preferenze predefinite che è possibile specificare.

**TABELLA 11-3** Preferenze predefinite per gli account di posta

Elemento	Descrizione
<b>Cartella delle bozze</b>	<p>Scegliendo File → Salva bozza dalla finestra <b>Componi un nuovo messaggio</b>, la bozza del messaggio viene salvata. Questa preferenza permette di specificare la cartella in cui memorizzare le bozze dei messaggi.</p> <p>Fare clic sul pulsante della cartella per aprire la finestra di dialogo <b>Scegli cartella</b>. Selezionare la cartella in cui memorizzare le bozze dei messaggi dalla finestra di dialogo <b>Scegli cartella</b> e fare clic su OK.</p>

**TABELLA 11-3** Preferenze predefinite per gli account di posta (Continua)

Elemento	Descrizione
<b>Cartella messaggi inviati</b>	Quando si invia un messaggio, una sua copia viene salvata automaticamente. Questa preferenza permette di specificare la cartella in cui memorizzare i messaggi inviati.  Fare clic sul pulsante della cartella per aprire la finestra di dialogo <b>Scegli cartella</b> . Selezionare la cartella in cui memorizzare i messaggi inviati dalla finestra di dialogo <b>Scegli cartella</b> e fare clic su OK.
Ripristina predefiniti	Fare clic su questo pulsante per ripristinare le impostazioni predefinite di Evolution per le preferenze <b>Cartella delle bozze</b> e <b>Cartella messaggi inviati</b> .
<b>Sempre copia carbone (Cc) a</b>	Selezionare questa opzione per inviare una copia di tutti i messaggi a un determinato indirizzo. Inserire nel campo l'indirizzo a cui inviare una copia dei messaggi. Per inviare una copia dei messaggi a più indirizzi, separarli con una virgola.
<b>Sempre copia carbone nascosta (Bcc) a</b>	Selezionare questa opzione per inviare una copia nascosta di tutti i messaggi a un determinato indirizzo. Inserire nel campo l'indirizzo a cui inviare una copia nascosta dei messaggi. Per inviare una copia nascosta dei messaggi a più indirizzi, separarli con una virgola.

## Preferenze per la sicurezza

La scheda **Sicurezza** permette di specificare le preferenze di protezione PGP o GPG di un account di posta. PGP e GPG sono applicazioni utilizzate per cifrare e decifrare i messaggi.

La [Tabella 11-4](#) elenca le preferenze relative alla sicurezza che è possibile impostare.

**TABELLA 11-4** Preferenze per la sicurezza degli account di posta

Elemento	Descrizione
<b>ID della chiave PGP/GPG</b>	Digitare la propria chiave pubblica nella casella di testo.
<b>Firma sempre i messaggi in uscita quando viene usato questo account</b>	Selezionare questa opzione per allegare una firma cifrata a tutti i messaggi inviati da questo account di posta.

TABELLA 11-4 Preferenze per la sicurezza degli account di posta (Continua)

Elemento	Descrizione
<b>Non firmare le richieste di riunione (per compatibilità con Outlook)</b>	Selezionare questa opzione per non allegare una firma cifrata quando si inviano informazioni su una riunione ai partecipanti nel <b>Calendario</b> .  Outlook non può accettare le richieste di riunione che contengono firme cifrate. Selezionare questa opzione se uno o più partecipanti alla riunione utilizzano Outlook.
<b>Cifra sempre con la mia chiave durante l'invio di posta crittografata</b>	Selezionare questa opzione per inviare sempre una copia dei messaggi cifrati anche a se stessi.  Selezionando questa opzione, è possibile decifrare i messaggi cifrati che sono stati inviati, ad esempio, nella cartella <b>Posta inviata</b> o <b>Posta in uscita</b> .
<b>Sempre chiavi di fiducia nel mio mazzo di chiavi quando crittografo</b>	Selezionare questa opzione per non convalidare le chiavi pubbliche dei contatti incluse nel mazzo di chiavi pubblico quando si cifra un messaggio.

---

## Impostazione delle preferenze per le cartelle

La finestra di dialogo **Impostazioni cartella** permette di specificare le proprie preferenze in relazione alle cartelle. È possibile personalizzare le preferenze relative alle cartelle nelle seguenti aree funzionali:

- **Cartelle predefinite**
- **Cartelle non in linea**
- **Cartelle di autocompletamento**

### Preferenze per le cartelle predefinite

La scheda **Cartelle predefinite** permette di specificare le cartelle predefinite per i componenti di Evolution. La [Tabella 11-5](#) elenca le preferenze che è possibile impostare per le cartelle predefinite.

TABELLA 11-5 Preferenze per le cartelle predefinite

Elemento	Descrizione
<b>Posta</b>	<p>Questa preferenza permette di specificare la cartella in cui memorizzare i messaggi in arrivo. La preferenza riguarda solo gli account di posta POP.</p> <p>Fare clic sul pulsante della cartella per aprire la finestra di dialogo <b>Scegli cartella predefinita</b>. Nella finestra di dialogo, selezionare la cartella in cui si desidera inserire i messaggi e fare clic su OK.</p>
<b>Contatti</b>	<p>Questa preferenza permette di specificare la cartella predefinita in cui memorizzare le informazioni sui contatti.</p> <p>Fare clic sul pulsante della cartella per aprire la finestra di dialogo <b>Scegli cartella predefinita</b>. Nella finestra di dialogo, selezionare la cartella in cui si desidera memorizzare i contatti e fare clic su OK.</p>
<b>Calendario</b>	<p>Questa preferenza permette di specificare la cartella predefinita in cui memorizzare gli appuntamenti e le riunioni.</p> <p>Il <b>Sommario</b> presenta un riepilogo delle cartelle predefinite del calendario. Quando si sincronizza un PDA, la sincronizzazione viene effettuata con la cartella predefinita del calendario.</p> <p>Fare clic sul pulsante della cartella per aprire la finestra di dialogo <b>Scegli cartella predefinita</b>. Nella finestra di dialogo, selezionare la cartella in cui si desidera memorizzare gli appuntamenti e le riunioni e fare clic su OK.</p> <p><b>Nota</b> – Per usare la cartella <b>Calendario personale</b> dal proprio account del server del calendario di Sun Java System, selezionare la cartella <b>Calendario personale</b> nella finestra di dialogo <b>Scegli cartella predefinita</b>.</p>
<b>Attività</b>	<p>Questa preferenza permette di specificare la cartella predefinita in cui memorizzare le attività.</p> <p>Il <b>Sommario</b> presenta un riepilogo della cartella predefinita delle attività. Quando si sincronizza un PDA, la sincronizzazione viene effettuata con la cartella predefinita delle attività.</p> <p>Fare clic sul pulsante della cartella per aprire la finestra di dialogo <b>Scegli cartella predefinita</b>. Nella finestra di dialogo, selezionare la cartella in cui si desidera memorizzare le attività e fare clic su OK.</p> <p><b>Nota</b> – Per usare la cartella <b>Attività personali</b> dal proprio account del server del calendario di Java Enterprise System, selezionare la cartella <b>Attività personali</b> nella finestra di dialogo <b>Scegli cartella predefinita</b>.</p>

## Preferenze per le cartelle non in linea

La scheda **Cartelle non in linea** permette di specificare le cartelle non in linea. Quando si passa dalla modalità in linea a quella non in linea, Evolution crea una copia delle cartelle selezionate sul sistema. Per maggiori informazioni sulle modalità in linea e non in linea, vedere “Operazioni non in linea” a pagina 70.

Usare l’albero delle cartelle di posta per selezionare le cartelle da utilizzare nella modalità non in linea. Fare clic sul segno più (+) accanto a una cartella per espanderne il contenuto. Per comprimere il contenuto di una cartella, fare clic sul segno meno (-).

## Preferenze per le cartelle di autocompletamento

La scheda **Cartelle di autocompletamento** permette di specificare le cartelle in cui ricercare i contatti per il completamento automatico degli indirizzi nei campi **A**, **Cc** e **Bcc** dei messaggi.

Per specificare una cartella di autocompletamento degli indirizzi, fare clic sul pulsante **Aggiungi**. Selezionare la cartella desiderata dalla finestra di dialogo **Aggiungi una cartella** e fare clic su **OK**.

Per rimuovere una cartella dall’elenco delle cartelle di autocompletamento, selezionarla nell’elenco **Cartelle extra di completamento** e fare clic sul pulsante **Rimuovi**.

---

## Impostazione delle preferenze per la posta

La finestra di dialogo **Preferenze di posta** permette di specificare le preferenze generali per la posta e le preferenze per la posta HTML; consente inoltre di personalizzare le etichette e i relativi colori. È possibile personalizzare le preferenze per la posta nelle seguenti aree funzionali:

- **Generale**
- **Posta HTML**
- **Colori**

## Preferenze generali per la posta

La scheda **Generale** permette di configurare le preferenze generali per la posta. La [Tabella 11-6](#) elenca le preferenze generali relative alla posta che è possibile configurare.



TABELLA 11-6 Preferenze generali per la posta

Elemento	Descrizione
<b>Usa gli stessi caratteri delle altre applicazioni</b>	Selezionare questa opzione per usare in Evolution le impostazioni specificate nella finestra di preferenze Carattere. Evolution utilizza le impostazioni della finestra di preferenze Carattere per l'interfaccia utente e per i messaggi in formato HTML.
<b>Carattere standard</b>	Se l'opzione <b>Usa gli stessi caratteri delle altre applicazioni</b> è deselezionata, questa preferenza permette di selezionare il carattere da usare per l'interfaccia utente di Evolution e per i messaggi in formato HTML. Fare clic sul pulsante di selezione del carattere. Viene aperta la finestra di dialogo <b>Seleziona carattere HTML a larghezza variabile</b> . Usare la finestra di dialogo per selezionare il carattere richiesto.
<b>Carattere del terminale</b>	Se l'opzione <b>Usa gli stessi caratteri delle altre applicazioni</b> è deselezionata, questa preferenza permette di selezionare il carattere da usare nel riquadro di anteprima. Fare clic sul pulsante di selezione del carattere. Viene aperta la finestra di dialogo <b>Seleziona font a larghezza fissa HTML</b> . Usare la finestra di dialogo per selezionare il carattere richiesto.
<b>Segna i messaggi come letti dopo <i>n</i> secondi</b>	Selezionare questa opzione per contrassegnare automaticamente i messaggi come letti quando sono stati visualizzati nel riquadro di anteprima per un determinato periodo di tempo.  Usare la casella di selezione per specificare il tempo che deve trascorrere prima che il messaggio venga contrassegnato come letto.
<b>Codice dei caratteri predefinito</b>	Selezionare nella casella di riepilogo la codifica predefinita per i caratteri dei messaggi. Per informazioni sulla codifica dei caratteri e sui messaggi internazionali, vedere "Invio e ricezione di messaggi internazionali" a pagina 69.

TABELLA 11-6 Preferenze generali per la posta (Continua)

Elemento	Descrizione
<b>Evidenzia citazioni con colore</b> <i>colore</i>	<p>Nei messaggi, le righe che iniziano con un segno di maggiore (&gt;) sono citazioni di altri messaggi. Selezionare questa opzione per far comparire le citazioni di altri messaggi in un colore particolare.</p> <p>Per scegliere il colore da usare per le citazioni, fare clic sul pulsante di selezione dei colori. Viene aperta la finestra di dialogo <b>Scegliere un colore</b>. Usare la finestra di dialogo per selezionare il colore desiderato.</p>
<b>Svuota cestino all'uscita</b>	Selezionare questa opzione per eliminare in modo permanente il contenuto delle cartelle del <b>Cestino</b> all'uscita da Evolution.
<b>Chiedi conferma prima di eliminare definitivamente i messaggi</b>	Selezionare questa opzione per far comparire un messaggio di conferma prima di rimuovere in modo permanente da una cartella i messaggi precedentemente eliminati.
<b>Non notificare l'arrivo di nuova posta</b>	Selezionare questa opzione per non segnalare acusticamente la ricezione di nuovi messaggi.
<b>Emetti un suono quando arriva nuova posta</b>	Selezionare questa opzione per segnalare acusticamente l'arrivo di nuovi messaggi in Evolution.
<b>Avvisa con un segnale acustico quando arriva nuova posta</b>	<p>Selezionare questa opzione per riprodurre un file audio al ricevimento di un nuovo messaggio.</p> <p>Inserire il nome del file audio da riprodurre nella casella di riepilogo combinata <b>Specifica nome del file</b>. In alternativa, fare clic su <b>Sfoglia</b> per aprire la finestra di dialogo <b>Esegui comando</b>. Usare la finestra di dialogo per selezionare il file audio da riprodurre.</p>

## Preferenze per la posta HTML

La scheda **Posta HTML** permette di configurare le preferenze per la posta HTML. La [Tabella 11-7](#) elenca le preferenze relative alla posta HTML che è possibile configurare.

TABELLA 11-7 Preferenze per la posta HTML

Elemento	Descrizione
Gruppo <b>Caricamento immagini</b>	<p>Alcuni messaggi possono contenere un'immagine al loro interno. Altri possono contenere collegamenti a immagini su Internet. Le immagini a cui puntano i collegamenti possono avere tempi di caricamento piuttosto lunghi e, in alcuni casi, possono fornire informazioni ai mittenti di messaggi indesiderati (<i>spam</i>).</p> <p>Selezionare una delle opzioni di questo gruppo per specificare le modalità di gestione delle immagini collegate in Evolution. Selezionare una delle seguenti opzioni:</p> <ul style="list-style-type: none"> <li>■ <b>Non caricare mai le immagini dalla rete:</b> selezionare questa opzione per non scaricare mai le immagini a cui puntano i collegamenti.</li> <li>■ <b>Carica le immagini se il mittente è nella rubrica:</b> selezionare questa opzione per scaricare le immagini a cui puntano i collegamenti solo se il mittente è incluso nell'elenco dei contatti.</li> <li>■ <b>Carica sempre le immagini dalla rete</b> selezionare questa opzione per scaricare tutte le immagini a cui puntano i collegamenti.</li> </ul>
<b>Mostra immagini animate</b>	<p>Selezionare questa opzione per visualizzare le immagini animate incorporate o allegate nei messaggi ricevuti.</p>
<b>Chiedi conferma prima di inviare messaggi HTML a contatti che non li desiderano</b>	<p>Selezionare questa opzione per far comparire un avviso quando si invia un messaggio in formato HTML a un contatto che non desidera ricevere messaggi in questo formato. L'avviso compare quando si invia un messaggio in formato HTML a un destinatario incluso nell'elenco dei contatti per il quale non è selezionata l'opzione <b>Vuole ricevere messaggi in HTML</b>.</p>

## Preferenze per i colori

La scheda **Colore** permette di configurare i colori preferiti per le etichette.

Per cambiare il colore di un'etichetta, fare clic sul pulsante di selezione dei colori, sul lato destro della casella di testo dell'etichetta. Usare la finestra di dialogo **Scegliere un colore** per selezionare il colore desiderato per l'etichetta.

Per creare una nuova etichetta è necessario sovrascrivere una di quelle esistenti. Digitare un nome nuovo nella casella di testo dell'etichetta da sovrascrivere. Per cambiare il colore dell'etichetta, fare clic sul pulsante di selezione dei colori, sul lato destro della casella di testo. Usare la finestra di dialogo **Scegliere un colore** per selezionare il colore desiderato per l'etichetta.

Per ripristinare le impostazioni predefinite di Evolution per le etichette, fare clic sul pulsante Ripristina predefiniti.

---

## Impostazione delle preferenze per la composizione dei messaggi

I parametri **Preferenze di composizione** permettono di specificare i colori preferiti. È possibile personalizzare le preferenze per la composizione dei messaggi nelle seguenti aree funzionali:

- **Generale**
- **Firme**
- **Controllo ortografico**

### Preferenze generali per la composizione dei messaggi

La scheda **Generale** permette di configurare le preferenze per la composizione dei messaggi. La [Tabella 11-8](#) elenca le preferenze per la composizione dei messaggi che è possibile impostare.

TABELLA 11-8 Preferenze generali per la composizione dei messaggi

Elemento	Descrizione
Stile inoltro	<p>È possibile scegliere tra diversi stili di inoltro dei messaggi. Selezionare nella casella di riepilogo lo stile per l'inoltro dei messaggi da utilizzare come predefinito.</p> <p>Per maggiori informazioni sugli stili di inoltro dei messaggi, vedere "Inoltro un messaggio" a pagina 50.</p>
Stile risposta	<p>È possibile scegliere tra diversi stili di risposta ai messaggi. Selezionare nella casella di riepilogo lo stile di risposta da utilizzare come predefinito.</p> <p>Selezionare una delle seguenti opzioni:</p> <ul style="list-style-type: none"> <li>■ <b>Cita messaggio originale:</b> selezionare questa opzione per inserire il messaggio originale nel corpo del nuovo messaggio antepo- nendo il segno di maggiore (&gt;) ad ogni riga.</li> <li>■ <b>Non citare il messaggio originale:</b> selezionare questa opzione per non includere il messaggio originale nel messaggio di risposta.</li> <li>■ <b>Allega messaggio originale:</b> selezionare questa opzione per allegare il messaggio originale a quello nuovo.</li> </ul>
Set di caratteri	<p>Selezionare nella casella di riepilogo la codifica predefinita per i caratteri dei messaggi.</p>
Formato messaggi in HTML	<p>Selezionare questa opzione per impostare il formato HTML come formato predefinito per i messaggi. Se questa opzione non viene selezionata, il formato predefinito è il testo normale.</p>
Inserisci automaticamente immagini delle faccine	<p>Selezionare questa opzione per inserire automaticamente le immagini delle faccine durante la digitazione. Ad esempio, quando si digita : - ) , viene inserita automaticamente l'icona del sorriso.</p> <p>Questa opzione viene applicata solo ai messaggi in formato HTML.</p>

**TABELLA 11-8** Preferenze generali per la composizione dei messaggi (Continua)

Elemento	Descrizione
Segnala l'invio di messaggi senza oggetto	Selezionare questa opzione per visualizzare un avviso quando si sta per inviare un messaggio con la casella di testo <b>Oggetto</b> vuota.
Segnala l'invio di messaggi con solo destinatari Bcc	Selezionare questa opzione per far comparire un avviso quando si sta per inviare un messaggio contenente uno o più indirizzi nel campo <b>Bcc</b> ma non nei campi <b>A</b> o <b>Cc</b> .

## Preferenze per la firma

La scheda **Firme** permette di configurare le preferenze per la firma dei messaggi. La [Tabella 11-9](#) elenca le preferenze per la firma che è possibile impostare.

**TABELLA 11-9** Preferenze per la firma

Elemento	Descrizione
Elenco delle firme	Mostra l'elenco delle firme che è possibile inserire nei messaggi. Quando si compone un messaggio, è possibile selezionare una delle firme disponibili nella casella di riepilogo <b>Firma</b> .
Aggiungi	Fare clic su questo pulsante per aggiungere una firma all'elenco. Per aggiungere una firma all'elenco, procedere come segue: <ul style="list-style-type: none"><li>■ Fare clic sul pulsante <b>Aggiungi</b> per aprire la finestra di dialogo <b>Modifica firma</b>.</li><li>■ Digitare un nome per la firma nella casella di testo <b>Nome</b>.</li><li>■ Digitare la firma nell'area del contenuto della finestra di dialogo. Per informazioni sulla formattazione della firma, vedere "<a href="#">Composizione dei messaggi</a>" a pagina 53.</li><li>■ Scegliere <b>File</b> → <b>Salva ed esci</b> per salvare la firma e chiudere la finestra di dialogo.</li></ul>

**TABELLA 11-9** Preferenze per la firma (Continua)

Elemento	Descrizione
Aggiungi script	<p>È possibile usare uno script per generare la propria firma. Facendo clic sul pulsante <b>Aggiungi script</b>, è possibile aggiungere uno script per la generazione delle firme.</p> <p>Per aggiungere uno script all'elenco delle firme, procedere come segue:</p> <ul style="list-style-type: none"><li>■ Fare clic sul pulsante <b>Aggiungi script</b> per aprire la finestra di dialogo <b>Aggiungi firma script</b>.</li><li>■ Digitare un nome per lo script nella casella di testo <b>Nome</b>.</li><li>■ Inserire il nome del file contenente lo script desiderato nella casella di riepilogo combinata <b>Script</b>. In alternativa, fare clic su <b>Sfoglia</b> per aprire la finestra di dialogo <b>Seleziona file</b>. Usare la finestra di dialogo per selezionare lo script desiderato.</li><li>■ Fare clic su <b>OK</b>.</li></ul>
Modifica	Per modificare una firma o uno script, selezionare la voce desiderata dall'elenco delle firme e fare clic sul pulsante <b>Modifica</b> .
Rimuovi	Per eliminare una firma o uno script, selezionare la voce desiderata dall'elenco delle firme e fare clic sul pulsante <b>Rimuovi</b> .

## Preferenze per il controllo ortografico

La scheda **Controllo ortografico** permette di configurare le preferenze relative al controllo ortografico. La [Tabella 11-10](#) elenca le preferenze per il controllo ortografico che è possibile impostare.

**TABELLA 11-10** Preferenze per il controllo ortografico

Elemento	Descrizione
Tabella delle lingue	<p>Mostra l'elenco delle lingue per le quali è presente un dizionario.</p> <p>Per abilitare una lingua, selezionarla nella tabella delle lingue e fare clic sul pulsante <b>Abilita</b>. In alternativa, fare clic sulla casella di selezione in corrispondenza della lingua nella colonna <b>Abilitato</b> in modo da far comparire un segno di spunta.</p>
<b>Controlla l'ortografia durante la digitazione</b>	Selezionare questa opzione per abilitare il controllo ortografico durante la digitazione. Evolution esegue il controllo ortografico in base ai dizionari delle lingue selezionate nella tabella.

TABELLA 11-10 Preferenze per il controllo ortografico (Continua)

Elemento	Descrizione
Colore per errori di ortografia	<p>Selezionando l'opzione <b>Controlla l'ortografia durante la digitazione</b>, Evolution sottolinea tutte le parole presenti nei messaggi che non sono incluse nei dizionari delle lingue selezionate nella tabella.</p> <p>Fare clic sul pulsante di selezione dei colori per cambiare il colore della sottolineatura delle parole non corrispondenti. Usare la finestra di dialogo <b>Scegliere un colore</b> per selezionare il colore desiderato.</p>

---

## Impostazione delle preferenze per il calendario e le attività

Le impostazioni **Calendario e attività** permettono di specificare le preferenze relative al calendario e alle attività. È possibile personalizzare le preferenze **Calendario e attività** nelle seguenti aree funzionali:

- **Generale**
- **Visualizzazione**

### Preferenze generali per il calendario e le attività

La scheda **Generale** permette di configurare le preferenze generali relative al calendario e alle attività. La [Tabella 11-11](#) elenca le preferenze generali per il calendario e le attività che è possibile impostare.



TABELLA 11–11 Preferenze generali per il calendario e le attività

Elemento	Descrizione
<b>Fuso orario</b>	<p>Selezionare il fuso orario da utilizzare in Evolution. Per selezionare un fuso orario, fare clic sul pulsante che raffigura la Terra. La finestra di dialogo <b>Selezionare un fuso orario</b> presenta una mappa del mondo. Usare la finestra di dialogo per selezionare il fuso orario di Evolution. Dopo aver selezionato il fuso orario, fare clic su OK.</p> <p>Per informazioni su come usare la finestra di dialogo per scegliere il fuso orario, vedere <a href="#">“Selezione del fuso orario”</a> a pagina 36.</p> <p><b>Nota</b> – Evolution utilizza le impostazioni per i fusi orari di diverse applicazioni:</p> <ul style="list-style-type: none"> <li>■ Evolution.</li> <li>■ Java Desktop System. Per impostare il fuso orario di Java Desktop System, fare clic su Apri, quindi scegliere Preferenze → Sistema → Fuso orario. Per impostare il fuso orario di Java Desktop System è necessario disporre dei privilegi di accesso di utente root.</li> <li>■ Server del calendario di Java System.</li> </ul> <p>Perché i promemoria di Evolution operino correttamente, è necessario che i fusi orari siano impostati sullo stesso valore in tutte queste applicazioni.</p>
<b>Formato dell’ora</b>	<p>Selezionare il formato dell’ora per il <b>Calendario</b>. Selezionare una delle seguenti opzioni:</p> <ul style="list-style-type: none"> <li>■ <b>12 ore (AM/PM)</b>: selezionare questa opzione per visualizzare l’ora in formato AM/PM (12 ore) .</li> <li>■ <b>24 ore</b>: selezionare questa opzione per visualizzare l’ora dalle 00.00 alle 24.00.</li> </ul>
<b>Inizio settimana</b>	<p>Selezionare il giorno da utilizzare come primo giorno della settimana nel riquadro della data.</p>
<b>Giorni lavorativi</b>	<p>Selezionare i giorni da includere nella settimana lavorativa. I giorni selezionati in questo campo sono quelli utilizzati nella <b>Vista della settimana lavorativa</b>.</p>
<b>Inizio giornata</b>	<p>Usare la casella di riepilogo combinata per specificare l’ora d’inizio della giornata nel riquadro della pianificazione.</p>
<b>Fine giornate</b>	<p>Usare la casella di riepilogo combinata per specificare l’ora in cui termina la giornata nel riquadro della pianificazione.</p>

**TABELLA 11-11** Preferenze generali per il calendario e le attività (Continua)

Elemento	Descrizione
<b>Chiedi conferma prima di cancellare</b>	Selezionare questa opzione per visualizzare una richiesta di conferma prima di eliminare gli appuntamenti e le attività.
<b>Mostra un promemoria ora prima di ogni appuntamento</b>	Selezionare questa opzione per visualizzare un promemoria prima degli appuntamenti. Usare la casella di selezione e la casella di riepilogo per specificare con quale anticipo visualizzare il promemoria rispetto all'ora dell'appuntamento. Usare la casella di selezione per specificare il numero e la casella di riepilogo per specificare le unità di tempo.

## Preferenze per la visualizzazione

La scheda **Visualizzazione** permette di configurare le preferenze relative alla visualizzazione del calendario e delle attività. La [Tabella 11-12](#) elenca le impostazioni relative alla visualizzazione del calendario e delle attività che è possibile configurare.

**TABELLA 11-12** Preferenze per la visualizzazione dell' calendario e delle attività

Elemento	Descrizione
<b>Suddivisioni di tempo</b>	Selezionare gli intervalli di tempo da utilizzare nel riquadro della pianificazione.
<b>Mostra la scadenza degli appuntamenti nelle viste mensili e settimanali</b>	Selezionare questa opzione per visualizzare l'ora in cui terminano gli appuntamenti nella <b>Vista settimanale</b> e nella <b>Vista mensile</b> .
<b>Comprimi fine settimana nella vista mensile</b>	Selezionare questa opzione per raggruppare le informazioni relative a sabato e domenica in una sola colonna nel riquadro della pianificazione della <b>Vista mensile</b> .
<b>Mostra i numeri delle settimane</b>	Selezionare questa opzione per visualizzare il numero della settimana dell'anno nel riquadro della data.

**TABELLA 11-12** Preferenze per la visualizzazione dell' calendario e delle attività (Continua)

Elemento	Descrizione
Scadenze per oggi	<p>Se un'attività è da svolgere nella data odierna, Evolution la visualizza con un colore particolare.</p> <p>Fare clic sul pulsante di selezione dei colori per cambiare il colore con cui vengono visualizzate le attività in scadenza nella data odierna. Usare la finestra di dialogo <b>Colore attività di oggi</b> per selezionare il colore desiderato.</p>
Attività scadute	<p>Se un'attività è scaduta, Evolution la visualizza con un colore particolare.</p> <p>Fare clic sul pulsante di selezione dei colori per cambiare il colore con cui vengono visualizzate le attività scadute. Usare la finestra di dialogo <b>Colore attività scadute</b> per selezionare il colore desiderato.</p>
Nascondi le attività completate dopo ora	<p>Selezionare questa opzione per nascondere le attività completate una volta trascorso un determinato periodo di tempo. Usare la casella di selezione e la casella di riepilogo per specificare dopo quanto tempo dal completamento le attività dovranno essere nascoste. Usare la casella di selezione per specificare il numero e la casella di riepilogo per specificare le unità di tempo.</p>

---

## Configurazione degli account del server del calendario di Sun Java System

Il connettore del server del calendario di Java System per Evolution permette di usare Evolution come client per il server del calendario di Java System. Per configurare un account del server del calendario di Java System in Evolution, fare clic sull'icona **Account di Sun Java System** nel riquadro sinistro della finestra di dialogo **Impostazioni di Evolution**. La [Tabella 11-13](#) elenca gli elementi della finestra di dialogo che è possibile utilizzare per la configurazione degli account del server del calendario di Java System.

**TABELLA 11-13** Elementi da utilizzare per la configurazione degli account del server del calendario

Elemento	Descrizione
Tabella degli account	Questa tabella elenca gli account del server del calendario. Per modificare uno degli account, farvi doppio clic.
Nuovo	Fare clic su questo pulsante per aggiungere un nuovo account del server del calendario. Usare la finestra di dialogo <b>Aggiungi nuovo account</b> per aggiungere un nuovo account del server del calendario.  Per maggiori informazioni sulla creazione di un account del server del calendario, vedere <i>“Aggiungere un account del server del calendario di Java System”</i> a pagina 164.
Modifica	Per modificare un account del server del calendario, selezionarlo nella tabella degli account e fare clic sul pulsante Modifica.
Rimuovi	Per eliminare un account del server del calendario, selezionarlo nella tabella degli account e fare clic sul pulsante Rimuovi. Viene visualizzata una finestra di conferma. Fare clic su Elimina per confermare l’eliminazione dell’account.

## Aggiungere un account del server del calendario di Java System

Procedere come segue:

1. Scegliere Strumenti → Impostazioni.
2. Fare clic su **Account di Sun Java System** nel riquadro sinistro della finestra di dialogo **Impostazioni di Evolution**. Nel riquadro di destra compare una tabella per gli account del server del calendario.
3. Fare clic su Aggiungi. Viene aperta la finestra di dialogo **Aggiungi nuovo account**.
4. Inserire le informazioni sull’account del server del calendario nella finestra di dialogo **Aggiungi nuovo account**. La tabella seguente descrive gli elementi della finestra di dialogo **Aggiungi nuovo account**:

Elemento	Descrizione
Nome account	Digitare un nome breve per l’account.

Elemento	Descrizione
<b>Protocollo</b>	<p>Selezionare uno dei seguenti protocolli dalla casella di riepilogo:</p> <ul style="list-style-type: none"> <li>■ <b>http</b>: selezionare questo protocollo per le operazioni normali.</li> <li>■ <b>https</b>: selezionare questo protocollo per impostare un maggior grado di sicurezza.</li> </ul> <p>In caso di dubbio sul protocollo da specificare, contattare l'amministratore di sistema del server del calendario.</p>
<b>Server</b>	<p>Digitare il nome del server utilizzato per il server del calendario. Ad esempio, <b>servercalendario.interno.azienda.com</b>.</p>
<b>Porta</b>	<p>Inserire il numero di porta da utilizzare per il server del calendario. Un valore tipico per il campo <b>Porta</b> è 80.</p>
<b>Utente</b>	<p>Digitare il nome utente utilizzato per il login nel server del calendario. Nei nomi utente, le lettere maiuscole e minuscole sono considerate caratteri differenti.</p> <p>Non inserire la password in questa finestra di dialogo. Quando si accede all'account, il server del calendario richiede di inserire la password.</p>
<b>Intervallo di polling (min)</b>	<p>Usare questa casella di selezione per specificare con quale frequenza dovrà essere controllata la presenza di aggiornamenti sul server.</p>

5. Fare clic su OK per salvare le modifiche e chiudere la finestra di dialogo **Aggiungi nuovo account**. Evolution controlla le informazioni relative all'account del server del calendario, quindi visualizza una finestra di dialogo **Informazione** indicante che, perché le nuove impostazioni diventino effettive, è necessario riavviare Evolution.
6. Riavviare Evolution.

---

## Configurazione dei server LDAP

Il protocollo LDAP (Lightweight Directory Access Protocol) permette di accedere alle informazioni sui contatti disponibili all'interno della rete. In questo modo, gli utenti possono condividere le stesse informazioni sui contatti. Ad esempio, LDAP permette di realizzare una singola rubrica accessibile a tutti i dipendenti di un'azienda.

Per configurare i server LDAP, fare clic sull'icona **Server di directory** nel riquadro sinistro della finestra di dialogo **Impostazioni di Evolution**. La **Tabella 11–14** elenca gli elementi della finestra di dialogo che è possibile utilizzare per la configurazione dei server LDAP.

**TABELLA 11–14** Elementi da utilizzare per la configurazione dei server LDAP

Elemento	Descrizione
Elenco dei server LDAP	Mostra un elenco dei server LDAP a cui può connettersi Evolution.
Aggiungi	Fare clic su questo pulsante per aggiungere un server LDAP. Per informazioni su come configurare un server LDAP, vedere <i>“Aggiungere un server LDAP”</i> a pagina 166.
Modifica	Per modificare un server LDAP, selezionarlo nell'elenco dei server LDAP e fare clic sul pulsante <b>Modifica</b> . Per informazioni sull'uso della finestra di dialogo <b>Modifica server LDAP</b> , vedere <i>“Aggiungere un server LDAP”</i> a pagina 166.  Una volta inserite le informazioni appropriate nella finestra di dialogo, fare clic su <b>OK</b> per applicare le modifiche al server LDAP e chiudere la finestra di dialogo.
Rimuovi	Per eliminare un server LDAP, selezionarlo nell'elenco dei server LDAP e fare clic sul pulsante <b>Rimuovi</b> .

## Aggiungere un server LDAP

Procedere come segue:

1. Scegliere **Strumenti** → **Impostazioni**.
2. Fare clic su **Server di directory** nel riquadro sinistro della finestra di dialogo **Impostazioni di Evolution**. Nel riquadro di destra compare una tabella per i server LDAP.
3. Fare clic su **Aggiungi**. Viene visualizzato l'Assistente configurazione LDAP. L'Assistente configurazione LDAP è uno strumento che guida l'utente nel processo di configurazione del server LDAP. Fare clic sul pulsante **Avanti** per iniziare il processo di configurazione.
4. Inserire le informazioni generali sul server nella pagina **Informazioni sul server**. La tabella seguente descrive gli elementi della pagina **Informazioni sul server**:

Elemento	Descrizione
Nome del server	Inserire il nome DNS o l'indirizzo IP del server LDAP in cui si trovano le informazioni di contatto.

Elemento	Descrizione
<b>Metodo di identificazione</b>	<p>Selezionare il metodo da utilizzare per la connessione. Selezionare una delle seguenti opzioni:</p> <ul style="list-style-type: none"> <li>■ <b>Anonimamente:</b> selezionare questa opzione se non si desidera autenticare la propria identità al momento della connessione.</li> <li>■ <b>Uso indirizzo Email:</b> selezionare questa opzione per connettersi al server LDAP usando il proprio indirizzo di posta elettronica. In questo caso, l'indirizzo di posta elettronica deve essere stato precedentemente aggiunto al server LDAP.</li> <li>■ <b>Uso nome distintivo (DN):</b> selezionare questa opzione per connettersi al server LDAP usando il proprio <i>nome distintivo</i>. Il nome distintivo identifica l'utente in modo univoco in un elenco LDAP. Per poter utilizzare questo metodo di connessione, il nome distintivo deve essere stato precedentemente aggiunto al server LDAP.</li> </ul>
<b>Indirizzo Email o Nome distintivo</b>	Inserire l'indirizzo di posta elettronica o il nome distintivo con il quale si desidera connettersi al server LDAP.

Una volta inserite le informazioni generali sul server, fare clic sul pulsante Avanti. Viene visualizzata la pagina **Connessione al server**.

5. Inserire in questa pagina le informazioni relative alla connessione al server. La tabella seguente descrive gli elementi della pagina **Connessione al server**:

Elemento	Descrizione
<b>Porta numero</b>	Inserire in questo campo il numero di porta che Evolution dovrà usare per connettersi al server LDAP. Un valore tipico per questo campo è 389.
<b>Usa SSL/TLS</b>	<p>Scegliere in quali casi dovrà essere usato il protocollo <i>SSL (Secure Sockets Layer)</i> o il <i>TLS (Transport Layer Security)</i> per la connessione al server LDAP. Selezionare una delle seguenti opzioni:</p> <ul style="list-style-type: none"> <li>■ <b>Sempre:</b> selezionare questa opzione per usare SSL o TLS ad ogni connessione al server LDAP.</li> <li>■ <b>Quando è possibile:</b> selezionare questa opzione per usare SSL o TSL per la connessione al server LDAP solo se non si sta utilizzando un ambiente sicuro.</li> <li>■ <b>Mai:</b> selezionare questa opzione per non usare mai SSL o TLS per la connessione al server LDAP.</li> </ul>

Una volta inserite le informazioni relative al metodo di connessione al server, fare clic sul pulsante Avanti.

6. Usare questa pagina per inserire le informazioni per la ricerca negli elenchi sul server. La tabella seguente descrive gli elementi della pagina **Ricerca della directory**:

Elemento	Descrizione
<b>Base della ricerca</b>	Sui server LDAP, le informazioni sono organizzate in una struttura ad albero. La <i>base della ricerca</i> è una posizione particolare nella struttura ad albero usata come punto di partenza per le ricerche negli elenchi LDAP.  Digitare nella casella di testo il nome della base di ricerca da utilizzare per le ricerche negli elenchi LDAP.
Mostra basi supportate	Fare clic su questo pulsante per visualizzare l'elenco delle basi della ricerca supportate da Evolution.
<b>Campo della ricerca</b>	Selezionare l'ambito delle ricerche negli elenchi. Selezionare una delle seguenti opzioni: <ul style="list-style-type: none"><li>■ <b>Uno</b>: selezionare questa opzione per eseguire la ricerca nella base della ricerca e nel livello direttamente inferiore.</li><li>■ <b>Sub</b>: selezionare questa opzione per eseguire la ricerca nella base della ricerca e in tutti i livelli inferiori.</li></ul>
<b>Timeout (minuti)</b>	Usare questo cursore per specificare il tempo di attesa che deve trascorrere prima che Evolution interrompa la ricerca.
<b>Limite di download</b>	Specificare il numero massimo di contatti che si desidera scaricare dal server LDAP.

Una volta inserite le informazioni per la ricerca, fare clic sul pulsante Avanti.

7. Digitare il nome del server nella casella di testo **Mostra il nome**. Il nome inserito verrà visualizzato nell'interfaccia di Evolution.

Una volta inserito il nome desiderato, fare clic sul pulsante Avanti. Viene visualizzata la pagina **Finito**.

8. Fare clic sul pulsante Applica per creare il server LDAP e chiudere l'Assistente configurazione LDAP.



---

## Impostazione delle preferenze per il sommario

I parametri della finestra di dialogo **Preferenze sommario** permettono di specificare le preferenze per il sommario. È possibile personalizzare le **Preferenze sommario** nelle seguenti aree funzionali:

- **Posta**
- **Notiziari**
- **Meteo**
- **Pianifica**

### Preferenze per il sommario della posta

La scheda **Posta** permette di specificare le cartelle di posta da visualizzare nel **Sommario**. La [Tabella 11–15](#) elenca le preferenze relative alle cartelle di posta che è possibile configurare per il **Sommario**.

**TABELLA 11–15** Preferenze per le cartelle della posta nel sommario

Elemento	Descrizione
Albero delle cartelle di posta	Usare l'albero delle cartelle di posta per selezionare le cartelle da visualizzare nel sommario. Fare clic sul segno più (+) accanto a una cartella per espanderne il contenuto. Per comprimere il contenuto di una cartella, fare clic sul segno meno (-).  Per selezionare una cartella da visualizzare nel sommario, fare clic sulla casella di controllo a sinistra della cartella in modo da visualizzare un segno di spunta. Per deselegionare una cartella, fare clic nuovamente sulla casella di controllo per rimuovere il segno di spunta.
<b>Mostra il percorso completo per le cartelle</b>	Selezionare questa opzione per visualizzare il percorso completo delle cartelle presentate nel sommario.

### Preferenze per i notiziari

La scheda **Notiziari** permette di specificare le fonti di notizie da visualizzare nel **Sommario**. La [Tabella 11–16](#) elenca le preferenze relative ai notiziari che è possibile configurare per il **Sommario**.

**TABELLA 11–16** Preferenze per i notiziari nel sommario

<b>Elemento</b>	<b>Descrizione</b>
Elenco dei notiziari ( <b>Tutto</b> )	Mostra l'elenco di tutti i notiziari che è possibile visualizzare nel sommario.
Aggiungi	Per aggiungere un nuovo notiziario al sommario, selezionarlo nell'elenco <b>Tutto</b> e fare clic sul pulsante <b>Aggiungi</b> . Il notiziario viene aggiunto all'elenco dei notiziari visualizzati ( <b>Mostrato</b> ).
Rimuovi	Per rimuovere un notiziario dal sommario, selezionarlo nell'elenco <b>Mostrato</b> e fare clic sul pulsante <b>Rimuovi</b> . Il notiziario viene rimosso dall'elenco dei notiziari mostrati.
Elenco dei notiziari visualizzati ( <b>Mostrato</b> )	Mostra l'elenco dei notiziari che vengono visualizzati nel sommario.
<b>Tempo per il refresh (secondi)</b>	Usare la casella di selezione per specificare la frequenza di aggiornamento dei titoli delle notizie nel sommario.
Notiziari	Usare questo pulsante per aggiungere un notiziario all'elenco <b>Tutto</b> .  Per aggiungere un notiziario all'elenco <b>Tutto</b> , procedere come segue: <ol style="list-style-type: none"> <li>1. Fare clic sul pulsante <b>Nuovo notiziario</b>.</li> <li>2. Digitare un nome per il notiziario nella casella di testo <b>Nome</b> nella finestra di dialogo <b>Nuovo notiziario</b>.</li> <li>3. Inserire l'URL del notiziario nel campo <b>URL</b>.</li> <li>4. Fare clic su <b>OK</b>.</li> </ol>
<b>Numero massimo di oggetti mostrati</b>	Usare la casella di selezione per specificare il numero massimo di titoli da visualizzare per ogni notiziario.
Elimina notiziario	Per eliminare un notiziario precedentemente aggiunto, selezionarlo e fare clic sul pulsante <b>Elimina notiziario</b> . Il notiziario viene rimosso dall'elenco <b>Tutto</b> .

## Preferenze per il meteo

La scheda **Meteo** permette di specificare le località per le quali si desidera visualizzare le informazioni meteorologiche nel **Sommario**. La [Tabella 11–17](#) elenca le preferenze relative al meteo che è possibile configurare per il **Sommario**.

TABELLA 11-17 Preferenze per il meteo nel sommario

Elemento	Descrizione
Albero delle località ( <b>Tutto</b> )	Questa struttura permette di selezionare le località di cui si desidera visualizzare le condizioni atmosferiche nel sommario. Fare clic sul segno più (+) accanto a una località per espanderne il contenuto. Per comprimere il contenuto di una località, fare clic sul segno meno (-).
Aggiungi	Per aggiungere una località al sommario, selezionarla nella struttura ad albero <b>Tutto</b> e fare clic sul pulsante Aggiungi. La località viene aggiunta all'elenco <b>Mostrato</b> .
Rimuovi	Per rimuovere una località dal sommario, selezionarla nell'elenco <b>Mostrato</b> e fare clic sul pulsante Rimuovi.
Elenco delle località ( <b>Mostrato</b> )	Mostra l'elenco delle località di cui vengono visualizzate le condizioni atmosferiche nel sommario.
<b>Mostra le temperature in</b>	Scegliere se mostrare le temperature in gradi Celsius o in gradi Fahrenheit.
<b>Tempo per il refresh (secondi)</b>	Usare la casella di selezione per specificare la frequenza di aggiornamento delle informazioni meteorologiche nel sommario.

## Preferenze per il calendario e le attività nel sommario

La scheda **Pianifica** permette di specificare le informazioni relative al calendario e alle attività che si desidera visualizzare nel **Sommario**. La [Tabella 11-18](#) elenca le informazioni relative al calendario e alle attività che è possibile configurare per il **Sommario**.

TABELLA 11-18 Preferenze per il calendario e le attività nel sommario

Elemento	Descrizione
<b>Quanti giorni contemporaneamente devono essere visualizzati dal calendario?</b>	Scegliere quanti giorni del calendario visualizzare nel sommario.

**TABELLA 11-18** Preferenze per il calendario e le attività nel sommario (Continua)

Elemento	Descrizione
<b>Mostra tutte le attività</b>	Selezionare questa opzione per visualizzare tutte le attività nel sommario. Le attività completate nascoste non vengono visualizzate. Per nascondere le attività completate, usare l'opzione <b>Nascondi le attività completate dopo tempo</b> . Per maggiori informazioni su come nascondere le attività completate, vedere <a href="#">"Impostazione delle preferenze per il calendario e le attività"</a> a pagina 160.
<b>Mostra le attività di oggi</b>	Selezionare questa opzione per visualizzare nel sommario solo le attività previste per la data odierna. Le attività completate nascoste non vengono visualizzate.

## Importazione di messaggi e contatti

---

Questo capitolo descrive le procedure di importazione dei messaggi e dei contatti in Ximian Evolution.

---

### Introduzione

Evolution può importare i dati dei messaggi e dei contatti nei seguenti formati:

formato `mbox`      Questo formato viene usato dai programmi Evolution, Netscape versione 4.7 *x*, Mozilla, Eudora, Pine e Elm.

formato `.mbx`      Questo formato viene usato da Microsoft Outlook Express 4.

Vcard              Questo formato viene usato per le informazioni di contatto da GnomeCard, da altre applicazioni di GNOME, dal KDE e da altre applicazioni per la gestione dei contatti. In genere, i file in questo formato hanno l'estensione `.vcf` o `.gcrd`.

Per importare i dati, scegliere File → Importa dalla finestra di Evolution. L'Assistente importazione di Evolution è uno strumento che guida l'utente nel processo di importazione dei dati in Evolution.

Se Evolution rileva sul sistema la presenza di messaggi di posta o informazioni di contatto appartenenti alle applicazioni sopra elencate, l'Assistente importazione di Evolution visualizza una pagina **Importazione file**. La pagina **Importazione file** mostra un elenco delle applicazioni per le quali Evolution ha rilevato la presenza di messaggi di posta o informazioni di contatto.

Se Evolution trova dati di posta associati a una determinata applicazione, sotto il nome di quell'applicazione viene visualizzata una casella di controllo **mail**.

Se Evolution trova informazioni di contatto associate a una particolare applicazione, sotto il nome di quell'applicazione compare una casella di controllo **rubrica**.

Per importare i dati, selezionare le caselle di controllo relative ai dati che si desidera importare e fare clic sul pulsante **Importa**.

Al termine dell'importazione, fare clic sul pulsante **Avanti**.

---

## Importare la posta elettronica da mutt

mutt è un client di posta elettronica con interfaccia a caratteri. Molte distribuzioni di Linux e UNIX® includono il client mutt. L'importazione della posta elettronica da mutt in Evolution è molto semplice, perché mutt utilizza i formati standard `mbox`, `maildir` e `mh`.

Nella configurazione predefinita, mutt memorizza i messaggi di posta come segue:

Formato	Directory
<code>mbox</code>	<code>/mbox</code>
<code>maildir</code>	<code>/Maildir</code>

Per importare la posta elettronica da mutt in Evolution, procedere come segue:

1. Scegliere **File** → **Importa** dalla finestra di Evolution.
2. Fare clic sul pulsante **Avanti** nell'Assistente importazione di Evolution per iniziare il processo di configurazione.
3. Selezionare l'opzione **Importa un singolo file** nella pagina **Tipo di importazione**, quindi fare clic sul pulsante **Avanti**.
4. Inserire il nome del file da importare nel campo **Nome del file**. In alternativa, per cercare il file, fare clic sul pulsante **Sfoglia**. Dopo aver selezionato il file, fare clic su **OK** e quindi su **Avanti**.
5. Fare clic sul pulsante **Importa**. Viene aperta la finestra di dialogo **Scegli cartella**.
6. Selezionare la cartella di Evolution in cui si desidera importare la posta elettronica di mutt. In alternativa, fare clic sul pulsante **Nuovo** per creare una nuova cartella.  
Dopo aver selezionato la cartella desiderata, fare clic su **OK**. La posta elettronica di mutt viene importata nella cartella specificata.

---

## Importare la posta elettronica da KMail

KMail è il client di posta elettronica del KDE. L'importazione della posta elettronica da KMail in Evolution è molto semplice, perché KMail utilizza il formato standard mbox. Nella configurazione predefinita, KMail memorizza la posta elettronica nella directory `Mail` all'interno della directory home dell'utente.

Per importare la posta elettronica da KMail in Evolution, procedere come segue:

1. Scegliere **File** → **Importa** dalla finestra di Evolution.
2. Fare clic sul pulsante **Avanti** nell'Assistente importazione di Evolution per iniziare il processo di configurazione.
3. Selezionare l'opzione **Importa un singolo file** nella pagina **Tipo di importazione**, quindi fare clic sul pulsante **Avanti**.
4. Inserire il nome del file da importare nel campo **Nome del file**. In alternativa, per cercare il file, fare clic sul pulsante **Sfoglia**. Dopo aver selezionato il file, fare clic su **OK** e quindi su **Avanti**.
5. Fare clic sul pulsante **Importa**.
6. Selezionare la cartella di Evolution in cui importare la posta KMail nella finestra di dialogo **Scegli cartella**. In alternativa, fare clic sul pulsante **Nuovo** per creare una nuova cartella.

Dopo aver selezionato la cartella desiderata, fare clic su **OK**. La posta elettronica di KMail viene importata nella cartella specificata.





---

# Risoluzione dei problemi di Ximian Evolution

---

Questa appendice contiene informazioni sulla risoluzione dei problemi relativi a Ximian Evolution.

---

## Avvio di Evolution dalla riga di comando

Ogni volta che si avvia Evolution viene visualizzata la cartella utilizzata per ultima. Ad esempio, se si utilizza la cartella **Posta in arrivo** e quindi si esce da Evolution, all'avvio successivo dell'applicazione viene nuovamente presentata la cartella **Posta in arrivo**.

Avviando Evolution dalla riga di comando è possibile specificare la cartella che si desidera aprire. La tabella seguente elenca alcune delle cartelle di Evolution e i comandi da utilizzare per avviare l'applicazione su quella cartella:

Cartella	Comando
<b>Calendario</b>	evolution-1.4 evolution:/local/Calendar
<b>Contatti</b>	evolution-1.4 evolution:/local/Contacts
<b>Posta in arrivo</b>	evolution-1.4 evolution:/local/Inbox
<b>Sommario</b>	evolution-1.4 evolution:/local/Summary
Altre cartelle	evolution-1.4 evolution:/percorso-cartella

---

## Importazione della posta elettronica da Outlook e Outlook Express

Le seguenti applicazioni di posta elettronica utilizzano formati proprietari che non è possibile leggere o importare con Evolution:

- Microsoft Outlook
- Versioni di Outlook Express superiori alla versione 4

Per importare la posta elettronica da Microsoft Outlook e dalle versioni di Outlook Express superiori alla 4, usare la procedura seguente:

1. In Windows, importare i messaggi di posta elettronica di Microsoft Outlook o di Outlook Express in un'applicazione che utilizzi il formato mbox. Ad esempio, importare la posta elettronica in Mozilla, Netscape o Eudora.
2. Copiare la posta elettronica sul sistema o nella partizione utilizzata per Evolution.
3. Usare l'Assistente importazione di Evolution per importare la posta elettronica.

---

## Importazione della posta elettronica da Netscape 4.x

Prima di importare la posta elettronica da Netscape 4. x, scegliere File → Comprimi tutte le cartelle dalla finestra di Netscape Messenger. Se questa operazione non viene eseguita, Evolution importa tutti i messaggi, anche quelli precedentemente eliminati nelle cartelle del **Cestino** dell'utente.

---

## Importazione dei contatti da Outlook Express

Per importare i contatti dalle versioni di Outlook Express superiori alla 4, procedere come segue:

1. In Outlook Express, esportare tutti i contatti e gli elenchi di contatti come file Vcard.

2. In Outlook Express, allegare ogni file Vcard a un messaggio, quindi inviare il messaggio al proprio account di Evolution.
3. In Evolution, ricevere il messaggio.
4. In Evolution, per importare un contatto o un elenco di contatti dal messaggio, fare clic sull'icona con la freccia a destra sul lato sinistro del pulsante dell'allegato e scegliere Visualizza inline. Il contatto o l'elenco dei contatti vengono visualizzati nel messaggio. Fare clic sul pulsante Salva nella rubrica per importare il contatto o l'elenco di contatti.

Ripetere questa procedura per importare altri contatti o altri elenchi di contatti dal messaggio.

---

## Esportazione dei dati da Evolution

Evolution memorizza i dati in formati standard. È perciò possibile esportare i dati facilmente da Evolution ad altre applicazioni. La tabella seguente elenca i formati utilizzati da Evolution per la memorizzazione dei dati:

Applicazione	Formato
Posta elettronica	mbox
Calendario	iCalendar
Contatti	Vcard in un database .db3

---

## Inserimento di un contenuto nel campo Oggetto

Non è possibile usare i tasti di scelta rapida Ctrl + V per incollare un contenuto nel campo **Oggetto** di un messaggio di posta elettronica. Al loro posto, usare i tasti di scelta rapida Maiusc + Ins.

---

## Firma di messaggi sicuri

Quando si aggiunge una firma cifrata a un messaggio di posta elettronica, a volte compare il seguente errore:

```
Failed to GPG sign: Broken pipe
gpg: skipped '<KEY>': secret key not available
gpg: signing failed: secret key not available
```

Per correggere questo errore, procedere come segue:

1. Aprire il file: `$HOME/.gnupg/gpg.conf`
2. Commentare la riga seguente: `use-agent`

---

## Problemi del server del calendario di Sun Java System

Durante l'uso di Evolution con il server del calendario di Java System, si possono verificare i seguenti problemi:

- Non è possibile usare Evolution per modificare o eliminare un appuntamento appartenente a una serie da un account del server del calendario. Il server del calendario non supporta questa funzione.
- Le sezioni **Anteprima** degli appuntamenti ricorrenti si comportano in modo diverso nelle cartelle del calendario locale e in quelle del server del calendario. In una cartella locale, aprire un appuntamento ricorrente semplice e fare clic sulla scheda **Ricorrenza**. È possibile usare la sezione **Anteprima**. Nelle cartelle del server del calendario, la sezione **Anteprima** della scheda **Ricorrenza** è disabilitata perché non è possibile modificare o eliminare un appuntamento che fa parte di una serie.
- Nelle cartelle locali, il Calendario visualizza il contenuto della cartella **Attività** locale. Nelle cartelle del server del calendario, il Calendario personale mostra il contenuto della cartella delle attività predefinita. È possibile modificare la cartella delle attività predefinita. Per maggiori informazioni sulla procedura di modifica di questa cartella, vedere ["Impostazione delle preferenze per le cartelle"](#) a pagina 150. Quando si cambia la cartella delle attività predefinita, per rendere effettiva la nuova impostazione è necessario riavviare Evolution.
- Il server del calendario supporta un solo promemoria per ogni appuntamento o riunione. Tuttavia, è possibile aggiungere altri promemoria per ogni appuntamento o riunione nel proprio calendario locale.
- I fusi orari di Evolution non corrispondono a quelli del server del calendario. Questa differenza causa alcuni problemi quando si utilizzano fusi orari presenti solo in Evolution.

Ad esempio, il fuso orario Asia/Urumqi è disponibile in Evolution ma non nel server del calendario. Quando si crea un nuovo appuntamento nel fuso orario Asia/Urumqi, Evolution lo salva nel fuso orario predefinito per il server del calendario.

- Se si seleziona un protocollo errato per il proprio account sul server del calendario, Evolution non consente di correggerlo nella finestra di dialogo **Impostazioni di Evolution**. Per correggere il protocollo impostato per un account del server del calendario, procedere come segue:
  1. Fare clic con il pulsante destro del mouse sulla propria cartella nel server del calendario e scegliere **Non ricordare password** dal menu a comparsa.
  2. Chiudere e riavviare Evolution.
  3. Fare clic su Annulla nella finestra di dialogo **Inserire la password**.
  4. Selezionare il protocollo corretto per il proprio account nel server del calendario dalla finestra di dialogo **Impostazioni di Evolution**.

---

## Problemi del PDA

Quando si utilizza un PDA con Evolution, si possono verificare i seguenti problemi:

- Se si utilizza una porta USB per la sincronizzazione, è possibile che il computer si blocchi. Il blocco è segnalato, ad esempio, dal fatto che i LED Caps Lock e Scroll Lock lampeggiano. Questo stato si può verificare a causa di problemi a livello del modulo USB, del kernel o dell'hardware.
- Non è possibile sincronizzare Evolution direttamente con un Pocket PC. È però possibile usare altri strumenti open source, come Sync e MultiSync, per sincronizzare i contatti di Evolution con un Pocket PC.

---

## Browser Web Mozilla

Per configurare Mozilla in modo da non avviare Evolution quando si scelgono le opzioni Invia link o Invia pagina, procedere come segue:

1. Aprire uno dei seguenti file:

```
$HOME/.mozilla/<nome_profilo>/<n_casuale>/prefs.js  
Configura Mozilla per un singolo utente.
```

```
/usr/lib/mozilla-1.4/defaults/pref/all.js  
Configura Mozilla per tutti gli utenti.
```

2. Cercare la riga seguente nel file:

```
pref("network.protocol-handler.external.mailto", true)  
Cambiare questa riga come segue:  
pref("network.protocol-handler.external.mailto", false)
```

---

## Agenda del CDE

Non è possibile usare Evolution con l'applicazione Agenda del CDE.





## Icone dei messaggi

---

In questa appendice sono elencate le icone che vengono visualizzate nel riquadro dei messaggi.

Quando si visualizza una cartella di posta elettronica, le icone che compaiono nel riquadro dei messaggi rappresentano lo stato dei messaggi. La [Tabella B-1](#) elenca le icone utilizzate per i messaggi.

**TABELLA B-1** Icone dei messaggi

Icona	Significato
	Il messaggio non è stato letto.
	Il messaggio è stato letto o è una bozza.
	Il messaggio ha avuto risposta.
	Il messaggio contiene un allegato.
	Il messaggio è contrassegnato come importante.

---





# Glossario

---

<b>allegato</b>	File incluso in un messaggio di posta elettronica.
<b>base della ricerca</b>	Posizione nel server LDAP usata come punto di partenza per le ricerche LDAP.
<b>bcc</b>	Copia nascosta di un messaggio. L'acronimo <i>bcc</i> deriva dall'inglese <i>blind carbon copy</i> (copia carbone nascosta).
<b>canale</b>	Applicazione che gestisce il trasferimento dei dati tra il computer e il PDA.
<b>cartella virtuale</b>	Strumento per l'organizzazione dei messaggi che consente di presentare in una sola cartella i messaggi situati in più cartelle diverse.
<b>cc</b>	Copia di un messaggio. L'acronimo <i>cc</i> deriva dall'inglese <i>carbon copy</i> (copia carbone).
<b>copia nascosta</b>	Copia di un messaggio in cui gli indirizzi dei destinatari non compaiono nel messaggio recapitato.
<b>espressione regolare</b>	Metodo usato per specificare un modello di testo da ricercare. Ad esempio, l'espressione regolare <i>t*e</i> troverà le stringhe <i>tre</i> , <i>torre</i> , <i>tovaglie</i> , ecc.
<b>faccina</b>	Icona che rappresenta un'espressione facciale. Ad esempio, un'icona che rappresenta un viso sorridente.
<b>filtro</b>	Strumento che consente di eseguire automaticamente determinate operazioni sui messaggi ricevuti e inviati. Ad esempio, è possibile creare un filtro che sposti automaticamente i messaggi ricevuti da un determinato indirizzo in una determinata cartella.
<b>GPG</b>	Acronimo di GNU Privacy Guard.
<b>IMAP</b>	Acronimo di <i>Internet Message Access Protocol</i> . I server che utilizzano il protocollo IMAP ricevono e memorizzano i messaggi dell'utente.

<b>indirizzo IP</b>	Identificativo numerico che designa uno specifico computer in una rete.
<b>LDAP</b>	Acronimo di <i>Lightweight Directory Access Protocol</i> . Protocollo che permette agli utenti di accedere alle informazioni sui contatti all'interno di una rete.
<b>maildir</b>	Formato di posta elettronica che memorizza i messaggi in singoli file.
<b>mazzo di chiavi pubbliche</b>	File che elenca tutte le chiavi a cifratura pubblica note all'utente.
<b>mbox</b>	Formato di posta elettronica che memorizza i messaggi in un unico file di grandi dimensioni. Ximian Evolution utilizza questo formato.
<b>messaggi indesiderati</b>	Messaggi di posta elettronica che non si desidera ricevere.
<b>mh</b>	Formato di posta elettronica che memorizza i messaggi in singoli file.
<b>nome distintivo</b>	Nome che identifica una voce in modo univoco in un elenco LDAP.
<b>nome DNS</b>	Identificativo alfabetico che designa uno specifico computer in una rete.
<b>passphrase di sicurezza</b>	Sequenza di caratteri alfanumerici usati con le funzioni di sicurezza di Evolution. Ad esempio, è necessario inserire la passphrase di sicurezza per decifrare un messaggio criptato.
<b>PDA</b>	Acronimo di Personal Digital Assistant. Computer palmare che può essere utilizzato come agenda elettronica personale.
<b>PGP</b>	Acronimo di <i>Pretty Good Privacy</i> .
<b>POP</b>	Acronimo di <i>Post Office Protocol</i> . In genere, i server che utilizzano il protocollo POP memorizzano i messaggi dell'utente e gli consentono di richiamarli quando si connette al server.
<b>ripulire</b>	Rimuovere da una cartella in modo permanente i messaggi eliminati.
<b>sendmail</b>	Programma per l'invio della posta elettronica.
<b>SMTP</b>	Acronimo di <i>Simple Mail Transfer Protocol</i> . In genere, le applicazioni di posta elettronica utilizzano SMTP per inviare i messaggi ai server di posta. Quest'ultimo inoltra quindi i messaggi al server appropriato.
<b>Spazio per il nome IMAP</b>	Directory in cui sono memorizzati i messaggi dell'utente.
<b>spool di posta</b>	Il formato <code>mbox</code> memorizza i messaggi in un unico file di grandi dimensioni. Questo file è il cosiddetto spool della posta.
<b>SSL</b>	Acronimo di <i>Secure Sockets Layer</i> . Protocollo usato per il trasferimento sicuro delle informazioni all'interno di una rete.
<b>TLS</b>	Acronimo di <i>Transport Layer Security</i> . Protocollo usato per il trasferimento sicuro delle informazioni all'interno di una rete.

**vista**

Disposizione particolare degli elementi all'interno di una cartella. Le viste permettono di visualizzare gli elementi in diversi modi.



# Indice analitico

---

## A

- account, configurazione della gestione, 35-36
- account del server del calendario
  - attività personali, 135
  - calendario personale, 133-134
  - configurazione, 163-165
  - creazione, 132
  - eliminazione, 133
  - inviti personali, 135
  - modifica, 132-133
  - panoramica, 131-132
  - uso, 132-133
- account del server del calendario di Sun Java System, *Vedere* account del server del calendario
- account di posta
  - configurazione, 146-150
  - impostazione delle preferenze per la sicurezza, 149-150
  - impostazione delle preferenze predefinite, 148-149
  - modifica, 147-150
- allegati
  - aggiunta ai messaggi, 49, 64
  - inoltrare di messaggi come, 50-51
  - visualizzazione, 47-48
- annullamento di una riunione, 105-106
- Anteprima, sezione, illustrazione, 100
- appuntamenti
  - creazione di un appuntamento per l'intera giornata, 97-98
  - creazione di un appuntamento ricorrente, 98-100
  - appuntamenti (Continua)
    - creazione di un appuntamento singolo, 94-97
    - eliminazione di un appuntamento in una serie, 101
    - eliminazione di un appuntamento singolo, 100
    - eliminazione di una serie, 100
    - promemoria, 94-97
    - uso del Sommario per aggiornare gli appuntamenti, 42
- Assistente configurazione di Evolution, introduzione, 29-30
- attività
  - assegnazione, 117-118
  - creazione, 113-117
  - eliminazione di singole attività, 120
  - eliminazione di tutte le attività contrassegnate come completate, 120
  - impostazione delle preferenze, 160-163
  - impostazione delle preferenze per la visualizzazione, 162-163
  - introduzione, 111-113
  - invio di informazioni, 119
  - marcatatura come completata, 119
  - nascondere le attività completate, 162-163
  - ordinamento, 23-24
  - uso del Sommario per l'aggiornamento, 42
- attività personali, 135
- autorizzazioni di accesso
  - concessione, 140
  - configurazione, 138-141
  - ordinamento delle regole, 138

autorizzazioni di accesso (Continua)  
  revoca, 140-141  
  visualizzazione, 138-140  
azioni, metodi di esecuzione, 23

## B

barra dei collegamenti  
  apertura dei collegamenti, 18  
  introduzione, 17

## C

Calendario  
  illustrazione, 92  
  impostazione delle preferenze, 160-163  
  impostazione delle preferenze per la  
    visualizzazione, 162-163  
  introduzione, 91-93  
  iscrizione, 137  
  navigazione, 93-94  
  revoca dell'iscrizione, 137  
  uso del Sommario per aggiornare gli  
    appuntamenti, 42  
  visualizzazione, 93  
  visualizzazione di tutti i calendari, 136  
  visualizzazione di un sottoinsieme, 136-137  
Calendario personale, 133-134  
cartelle  
  apertura, 21  
  apertura per un altro utente, 77  
  copia, 22  
  creazione, 21  
  eliminazione, 22  
  impostazione come non in linea, 152  
  impostazioni per l'autocompletamento, 152  
  impostazioni predefinite, 150-152  
  introduzione, 20-22  
  invio di messaggi a, 64  
  iscrizione, 77-78  
  modifica del formato, 78  
  rinomina, 22  
  spostamento, 21-22  
  uso, 57-58, 76-78  
  visualizzazione delle proprietà, 77

cartelle virtuali  
  cambiamento di posizione, 89  
  creazione, 87-88  
  creazione da un messaggio, 89-90  
  creazione da una ricerca, 90  
  eliminazione, 89  
  introduzione, 86-90  
  modifica, 88-89  
  visualizzazione, 86-90  
codifica dei caratteri  
  introduzione, 69-70  
  modifica, 70  
collegamenti  
  aggiunta, 20  
  aggiunta di predefiniti, 20  
  cambiamento della dimensione delle  
    icone, 19  
  rimozione, 20  
  rinomina, 20  
condiviso, server di elenchi, *Vedere* server LDAP  
contatti  
  aggiunta, 124-127  
  aggiunta del mittente di un messaggio, 61  
  copia, 130  
  eliminazione, 130  
  inoltro, 129  
  introduzione, 121-122  
  invio di messaggi, 130  
  modifica, 128  
  ordinamento, 23-24  
  ricerca, 122-124  
  salvataggio, 129  
  salvataggio dagli allegati dei messaggi, 129  
  selezione per i messaggi, 52-53  
  spostamento, 130  
controllo degli accessi, *Vedere* autorizzazioni di  
  accesso  
controllo ortografico, 53-54

## D

durata illimitata, appuntamento, 97-98

## **E**

elenchi di contatti  
aggiunta, 127-128  
copia, 130  
eliminazione, 130  
inoltro, 129  
invio di messaggi, 130  
modifica, 128-129  
salvataggio, 129  
salvataggio dagli allegati dei messaggi, 129  
spostamento, 130  
email, *Vedere* messaggi  
esportazione dei dati, 179

## **F**

faccine  
definizione, 65  
inserimento nei messaggi, 69  
filtri  
applicazione ai messaggi selezionati, 86  
cambiamento di posizione, 85  
creazione, 83-84  
creazione da un messaggio, 85-86  
eliminazione, 85  
introduzione, 82-86  
modifica, 84  
firme, impostazione delle preferenze, 158-159  
fuso orario, selezione, 36

## **G**

GPG, 71-72  
gruppi di collegamenti  
apertura, 18  
cambiamento della dimensione delle icone, 19  
creazione, 19  
rimozione, 19  
rinomina, 19

## **I**

identità, informazioni, inserimento, 30  
importazione dei contatti, 173-174

importazione dei contatti (Continua)  
Outlook Express, 178-179  
importazione della posta elettronica  
introduzione, 173-174  
KMail, 175  
mutt, 174  
Netscape, 178  
Outlook, 178  
Outlook Express, 178  
Inviti personali, 135  
invito  
invio di una risposta, 106-107  
revoca, 106  
iscrizione, a cartelle su server di posta, 77-78  
iscrizione alle cartelle, 33  
iscrizioni, gestione, 136-137

## **K**

KMail, importazione della posta elettronica, 175

## **M**

messaggi  
aggiunta di allegati, 49, 64  
aggiunta di un mittente ai contatti, 61  
annullamento delle azioni, 53  
apertura, 47  
apertura della cartella di un altro utente, 77  
applicazione di attributi di formattazione dei caratteri, 66-67  
applicazione di attributi di formattazione dei paragrafi, 67-68  
applicazione di attributi di formattazione delle pagine, 68-69  
cancellazione delle password, 62  
cartelle, uso, 57-58, 76-78  
cartelle virtuali  
cambiamento di posizione, 89  
creazione, 87-88  
creazione da un messaggio, 89-90  
creazione da una ricerca, 90  
eliminazione, 89  
introduzione, 86-90  
modifica, 88-89

- messaggi, cartelle virtuali (Continua)
  - visualizzazione, 86-90
  - composizione, 53-54, 64-69
  - controllo ortografico, 53-54
  - copia, 58
  - creazione in formato HTML, 66
  - eliminazione, 55
  - etichettatura, 76
  - filtri
    - applicazione ai messaggi selezionati, 86
    - cambiamento di posizione, 85
    - creazione, 83-84
    - creazione da un messaggio, 85-86
    - eliminazione, 85
    - introduzione, 82-86
    - modifica, 84
  - formati, 53-54, 64-69
  - impostazione delle preferenze, 152-156
  - impostazione delle preferenze per il controllo ortografico, 159-160
  - impostazione delle preferenze per il formato HTML, 154-155
  - impostazione delle preferenze per la composizione, 156-160
  - impostazione delle preferenze per la firma, 158-159
  - impostazione delle preferenze per le etichette, 155-156
  - inoltro, 50-51
  - inserimento di faccine, 69
  - internazionali
    - introduzione, 69-70
    - modifica della codifica dei caratteri, 70
  - introduzione alla posta elettronica, 43-46
  - invio, 49
  - invio a una cartella, 64
  - invio di una risposta, 50
  - iscrizione alle cartelle, 77-78
  - marcatatura come importanti, 74
  - marcatatura come letti, 73
  - marcatatura come non letti, 73
  - messaggi sicuri
    - decodifica, 72
    - firma, 72
    - introduzione, 71-72
    - invio, 72
    - verifica, 72
  - modalità in linea, 70-71
- messaggi (Continua)
  - modalità non in linea, 70-71
  - modifica del contenuto, 53
  - modifica del formato delle cartelle, 78
  - modifica della visualizzazione, 63
  - modifica delle dimensioni del testo, 62-63
  - nascosti, 76
  - navigazione, 56
  - ordinamento, 23-24
  - personalizzazione della finestra di composizione, 69
  - recupero di messaggi eliminati, 55
  - ricerca di un testo, 65
  - ricerca di un testo con espressioni regolari, 65
  - ricerca e sostituzione di un testo, 65-66
  - ricerche avanzate, 80
  - ricerche nei messaggi, 59
  - ricerche nelle cartelle, 59-60
  - ricerche salvate
    - aggiunta, 81
    - disposizione nel menu Cerca, 82
    - eliminazione, 82
    - introduzione, 80-82
    - modifica, 82
  - ricezione, 46
  - rispedizione, 63
  - salvataggio, 47
  - salvataggio delle bozze, 54
  - segnalazione
    - aggiunta ai messaggi, 75
    - cancellazione, 76
    - di azione completata, 75
    - introduzione, 74-76
  - selezione, 56-57
  - selezione dei contatti per l'invio, 52-53, 130
  - sostituzione di un testo, 65-66
  - spostamento, 58
  - stampa, 47
  - svuotamento del cestino, 55
  - visualizzazione, 47-48, 62-63
  - visualizzazione degli allegati, 47-48
  - visualizzazione delle immagini, 62
  - visualizzazione delle proprietà delle cartelle, 77
  - visualizzazione per discussione, 73
  - modalità in linea, 70-71
  - modalità non in linea, 70-71



mutt, importazione della posta elettronica, 174

## N

Netscape, importazione della posta elettronica, 178

## O

operazioni di base

configurazione del server di invio della posta, 34-35

configurazione della gestione degli account, 35-36

configurazione di un server di ricezione della posta, 30-32

importazione dei contatti

Outlook Express, 178-179

importazione della posta elettronica

Netscape, 178

Outlook, 178

Outlook Express, 178

impostazione delle opzioni di ricezione della posta, 32-34

inserimento delle informazioni di identità, 30

selezione del fuso orario, 36

uso dell'Assistente configurazione di Evolution, 29-30

Opzioni avviso, finestra di dialogo, 96-97

orari liberi e impegnati, server di directory, 134

orari liberi o impegnati, informazioni, pubblicazione, 108-109

ordinamento di elementi, 23-24

Outlook, importazione della posta elettronica, 178

Outlook Express

importazione dei contatti, 178-179

importazione della posta elettronica, 178

## P

password, cancellazione, 62

PGP, 71-72

posta, server

invio della posta, configurazione, 34-35

ricezione della posta, configurazione, 30-32

posta elettronica, *Vedere* messaggi

Posta in arrivo, *Vedere* messaggi

promemoria, 94-97

proprietary

aggiunta di utenti all'elenco, 140

rimozione di un utente dall'elenco, 141

## R

revoca di un invito, 106

ricerche, *Vedere* ricerche salvate

ricerche salvate

aggiunta, 81

disposizione nel menu Cerca, 82

eliminazione, 82

introduzione, 80-82

modifica, 82

ricorrente, appuntamento, 98-100

riquadro delle cartelle

introduzione, 17

uso delle cartelle, 21

visualizzazione, 17

riunioni

aggiornamento delle informazioni, 107, 108

annullamento, 105-106

creazione, 101-105

invio di informazioni, 105

invio di una risposta a un invito, 106-107

revoca di un invito, 106

rubrica, *Vedere* contatti

## S

server di elenchi, *Vedere* server LDAP

Server di elenchi di Sun Java System, 134

server di posta, ricezione della posta,

opzioni, 32-34

server LDAP

configurazione, 165-168

impostazione delle preferenze, 165-168

Sommario

aggiornamento degli appuntamenti, 42

aggiornamento delle attività, 42

## Sommario (Continua)

- appuntamenti, 41
- attività, 41
- impostazione delle preferenze per i notiziari, 169-170
- impostazione delle preferenze per il calendario, 171-172
- impostazione delle preferenze per il meteo, 170-171
- impostazione delle preferenze per la posta, 169
- impostazione delle preferenze per le attività, 171-172
- introduzione, 39-41
- messaggi, 41
- meteo, 40
- notiziari, 40
- stampa, 41-42

## V

### viste

- creazione di personalizzate, 27
- formattazione delle colonne, 25
- introduzione, 24-27
- personalizzazione, 25-26
- salvataggio, 27