



Sun Java™ System
Directory Server 5.2
管理ガイド

2005Q1

Sun Microsystems, Inc.
4150 Network Circle
Santa Clara, CA 95054
U.S.A.

Part No: 819-2011

Copyright © 2005 Sun Microsystems, Inc., 4150 Network Circle, Santa Clara, California 95054, U.S.A. All rights reserved.

Sun Microsystems, Inc. は、この製品に含まれるテクノロジーに関する知的所有権を保持しています。特に限定されることなく、これらの知的所有権は <http://www.sun.com/patents> に記載されている 1 つ以上の米国特許および米国およびその他の国における 1 つ以上の追加特許または特許出願中のものが含まれている場合があります。

このソフトウェアは SUN MICROSYSTEMS, INC. の機密情報と企業秘密を含んでいます。SUN MICROSYSTEMS, INC. の書面による許諾を受けることなく、このソフトウェアを使用、開示、複製することは禁じられています。

U.S. Government Rights - Commercial software. Government users are subject to the Sun Microsystems, Inc. standard license agreement and applicable provisions of the FAR and its supplements.

この配布には、第三者が開発したソフトウェアが含まれている可能性があります。

本製品の一部は、カリフォルニア大学からライセンスされている Berkeley BSD システムに基づいていることがあります。UNIX は、X/Open Company, Ltd が独占的にライセンスしている米国およびその他の国における登録商標です。

Sun、Sun Microsystems、Sun のロゴマーク、Java、Solaris、JDK、Java Naming and Directory Interface、JavaMail、JavaHelp、J2SE、iPlanet、Duke のロゴマーク、Java Coffee Cup のロゴ、Solaris のロゴ、SunTone 認定ロゴマークおよび Sun ONE ロゴマークは、米国およびその他の国における米国 Sun Microsystems, Inc. (以下、米国 Sun Microsystems 社とします) の商標もしくは登録商標です。

すべての SPARC 商標は、米国 SPARC International, Inc. のライセンスを受けて使用している同社の米国およびその他の国における商標または登録商標です。SPARC 商標が付いた製品は、米国 Sun Microsystems 社が開発したアーキテクチャに基づくものです。

Legato および Legato のロゴマークは Legato Systems, Inc. の商標であり、Legato NetWorker は同社の商標または登録商標です。

Netscape Communications Corp のロゴマークは Netscape Communications Corporation の商標または登録商標です。

OPEN LOOK および Sun Graphical User Interface は、米国 Sun Microsystems 社が自社のユーザおよびライセンス実施権者向けに開発しました。米国 Sun Microsystems 社は、コンピュータ産業用のビジュアルまたはグラフィカルユーザインタフェースの概念の研究開発における米国 Xerox 社の先駆者としての成果を認めるものです。米国 Sun Microsystems 社は米国 Xerox 社から Xerox Graphical User Interface の非独占的ライセンスを取得しており、このライセンスは米国 Sun Microsystems 社のライセンス実施権者にも適用されます。

この製品は、米国の輸出規制に関する法規の適用および管理下にあり、また、米国以外の国の輸出および輸入規制に関する法規の制限を受ける場合があります。核、ミサイル、生物化学兵器もしくは原子力船に関連した使用またはかかる使用者への提供は、直接的にも間接的にも、禁止されています。このソフトウェアを、米国の輸出禁止国へ輸出または再輸出すること、および米国輸出制限対象リスト (輸出が禁止されている個人リスト、特別に指定された国籍者リストを含む) に指定された、法人、または団体に輸出または再輸出することは一切禁止されています。

本書は、「現状のまま」をベースとして提供され、商品性、特定目的への適合性または第三者の権利の非侵害の黙示の保証を含みそれに限定されない、明示的であるか黙示的であるかを問わない、なんらの保証も行われぬものとします。

目次

図目次	19
表目次	21
手順一覧	23
コード例一覧	25
はじめに	27
規則	27
関連文書	30
Directory Server マニュアル	30
Administration Server マニュアル	30
Directory Proxy Server マニュアル	30
Java Enterprise System 関連マニュアル	30
マニュアル、サポート、トレーニング	31
サードパーティの関連 Web サイト	31
コメントの送り先	31
第 1 章 Directory Server による管理の概要	33
Directory Server 管理の概要	34
Directory Server の起動と停止	35
コマンド行からのサーバーの起動と停止	35
コンソールからのサーバーの起動と停止	36
SSL が有効になった状態でのサーバーの起動	36
1024 未満のポートでルート以外のユーザーとしてサーバーを起動する	37
Directory Server コンソールの使用	38
Directory Server コンソールの起動	38

Directory Server コンソールの操作	39
タスクタブ	40
設定タブ	41
ディレクトリタブ	42
状態タブ	44
コンソールからの現在のバインド DN の表示	45
ログイン ID の変更	45
オンラインヘルプの使用	46
コンソールクリップボード	47
コンソールの設定	47
視覚的な設定	47
ディレクトリツリーの表示オプション	48
LDAP パラメータの設定	49
Directory Manager の設定	49
Directory Server のポート番号の変更	50
Directory Server が着信 LDAP 要求を待機するポートまたはセキュリティ保護された ポートを変更するには、次の手順を実行します。	51
グローバルな読み取り専用モードの設定	52
ディレクトリエントリへの変更の記録	53
プラグインの署名の検証	54
プラグイン署名の検証の設定	54
プラグインの状態の確認	55
DSML の設定	56
DSML 要求の有効化	56
DSML セキュリティの設定	58
DSML の ID マッピング	59
第 2 章 ディレクトリエントリの管理	61
設定エントリ	62
コンソールからの設定の変更	62
コマンド行からの設定の変更	63
dse.ldif ファイルの変更	63
コンソールからのエントリの管理	64
ディレクトリエントリの作成	64
カスタムエディタを使用したエントリの作成	65
その他のタイプのエントリの作成	67
カスタムエディタによるエントリの変更	68
カスタムエディタの起動	69
言語サポートの属性の設定	70
汎用エディタによるエントリの変更	70
汎用エディタの起動	70
ディレクトリ内の任意のエントリの汎用エディタを呼び出すには、次の手順を実行 します。	70

属性値の変更	72
属性値を変更するには次の手順を行います。	72
複数値属性の編集	73
属性の追加	74
属性の削除	75
オブジェクトクラスの管理	75
ディレクトリエントリの削除	76
コンソールからの一括処理	77
コマンド行からのエントリの管理	77
LDIF 入力の実行	78
コマンド行での LDIF 入力の終了	78
特殊文字の使い方	79
属性 OID の使用	79
スキーマ検査	79
LDIF エントリの順序	80
大規模なエントリの管理	80
エラーの処理	81
ldapmodify によるエントリの追加	81
ldapmodify によるエントリの変更	83
属性値の追加	84
バイナリ属性サブタイプの使用	84
言語サブタイプを持つ属性の追加	85
属性値の変更	85
属性値の削除	86
複数値属性の 1 つの値の変更	86
ldapdelete によるエントリの削除	87
ldapmodify によるエントリの削除	87
エントリの名前変更と移動	88
DN 変更操作の概要	88
名前変更操作と移動操作の違い	88
DN の変更操作に関するガイドラインと制限	89
コンソールによるエントリの名前変更または移動	91
コンソールによる DN 変更操作の有効化	91
コンソールによって ACI 権限を拡張するには、次の手順を実行します。	91
コンソールによる DN 変更操作のグローバルな有効化または無効化	92
コンソールによる特定のサフィックスに対する DN 変更操作の有効化	93
コンソールによるエントリの名前変更	94
コンソールによるエントリの名前変更	94
コンソールによるエントリの移動	95
コンソールによりエントリを移動するには、次の手順を実行します。	95
コンソールによるエントリの名前変更と移動	95
ldapmodify コマンドによるエントリの名前変更または移動	96
ldapmodify コマンドによる DN 変更操作の有効化	96

ldapmodify コマンドによるグローバルな DN 変更操作の有効化	96
ldapmodify コマンドによる特定のサフィックスに対する DN 変更操作の有効化	97
ldapmodify コマンドによるエントリの名前変更	97
ldapmodify コマンドによりリーフエントリ名を変更するには、次の手順を実行します。	97
ldapmodify コマンドによるエントリの移動	97
ldapmodify コマンドによりエントリを移動するには、次の手順を実行します。	97
ldapmodify コマンドによりエントリの名前を変更し移動するには、次の手順を実行 します。	98
リフェラルの設定	98
デフォルトリフェラルの設定	99
コンソールからのデフォルトリフェラルの設定	99
コマンド行からのデフォルトリフェラルの設定	100
スマートリフェラルの作成	100
コンソールからのスマートリフェラルの作成	100
コマンド行からのスマートリフェラルの作成	101
属性値の暗号化	103
コンソールからの属性の暗号化設定	104
コマンド行からの属性の暗号化設定	105
参照整合性の管理	107
参照整合性のしくみ	107
参照整合性の設定	108
コンソールからの参照整合性の設定	108
レプリケーションにおける参照整合性の使用	109
旧バージョンのレプリケーションにおける参照整合性の使用	109
ディレクトリの検索	110
ldapsearch によるディレクトリの検索	110
ldapsearch コマンド行の形式	111
特殊文字の使い方	111
一般に使用される ldapsearch オプション	111
ldapsearch の例	113
すべてのエントリを返す	114
コマンド行での検索フィルタの指定	114
ルート DSE エントリの検索	114
スキーマエントリの検索	114
LDAP_BASEDN の使用	115
属性のサブセットの表示	115
複数值属性の検索	115
検索時のクライアント認証の使用	116
LDAP 検索フィルタ	117
検索フィルタの構文	117
検索フィルタでの属性の使用	118
検索フィルタでの演算子の使用	118
検索フィルタでの OID の使用	119

合成検索フィルタの使用	120
ファイルを使用した検索フィルタの指定	120
検索フィルタの 7 ビット以外の ASCII 文字の指定	121
検索フィルタの例	122
オペレーショナル属性の検索	123
国際化ディレクトリの検索	123
マッチングルールのフィルタ構文	124
マッチングルールの形式	124
マッチングルールフィルタのワイルドカードの使用	126
サポートされる検索の種類	126
国際的な検索の例	127
小なりの例	127
小さいまたは等しいの例	127
等価の例	127
大きいまたは等しいの例	128
大なりの例	128
部分文字列の例	128
DSMLv2 を使用したディレクトリへのアクセス	129
空の匿名 DSML Ping 要求	129
特定ユーザーとしてバインドする DSML 要求の発行	133
DSML 検索要求	135
第 3 章 ディレクトリツリーの作成	141
サフィックスの作成	141
コンソールを使用した新しいルートサフィックスの作成	142
コンソールを使用した新しいサブサフィックスの作成	144
コマンド行からのサフィックスの作成	147
サフィックスの管理	150
サフィックスの無効化と有効化	150
コンソールからのサフィックスの無効化と有効化	150
コマンド行からのサフィックスの無効化と有効化	151
アクセス権とリフェラルの設定	152
コマンド行からのアクセス権とリフェラルの設定	152
コマンド行からの権限とリフェラルの設定	153
サフィックスの削除	154
コンソールからのサフィックスの削除	154
コマンド行からのサフィックスの削除	154
連鎖サフィックスの作成	156
プロキシ ID の作成	156
コンソールからのプロキシ ID の作成	156
コマンド行からのプロキシ ID の作成	157
デフォルト連鎖パラメータの設定	158
クライアント戻りパラメータ	158

カスケード型連鎖パラメータ	158
接続管理パラメータ	159
エラー検出パラメータ	159
コンソールからのデフォルト連鎖パラメータの設定	160
コマンド行からのデフォルト連鎖パラメータの設定	160
コンソールからの連鎖サフィックスの作成	160
コマンド行からの連鎖サフィックスの作成	163
連鎖サフィックスのアクセス制御	166
SSLを使用した連鎖	168
連鎖サフィックスの管理	168
連鎖ポリシーの設定	168
LDAP 制御の連鎖ポリシー	169
サーバーコンポーネントの連鎖ポリシー	170
コンソールからの連鎖ポリシーの変更	172
コマンド行からの連鎖ポリシーの変更	172
連鎖サフィックスの無効化と有効化	173
コンソールからの連鎖サフィックスの無効化と有効化	173
コマンド行からのサフィックスの無効化と有効化	174
アクセス権とリフェラルの設定	175
コマンド行からのアクセス権とリフェラルの設定	175
コマンド行からのアクセス権とリフェラルの設定	176
連鎖パラメータの変更	176
コンソールからの連鎖パラメータの変更	176
コマンド行からの連鎖パラメータの変更	178
スレッド使用の最適化	180
コンソールからのスレッドリソースの設定	180
コマンド行からのスレッドリソースの設定	180
連鎖サフィックスの削除	181
コンソールからの連鎖サフィックスの削除	181
コマンド行からのサフィックスの削除	181
カスケード型連鎖の設定	182
カスケード型パラメータの設定	183
コンソールからのカスケード型パラメータの設定	183
コマンド行からのカスケード型パラメータの設定	184
カスケード型連鎖の LDAP 制御の送信	185
第 4 章 データのバックアップと復元	187
サフィックスの読み取り専用モードの設定	188
データのインポート	188
LDIF ファイルのインポート	189
コンソールからの LDIF のインポート	189
コマンド行からの LDIF のインポート	190
サフィックスの初期化	191

コンソールからのサフィックスの初期化	191
ldif2db コマンドによるサフィックスの初期化	192
ldif2db-task によるサフィックスの初期化	193
データのエクスポート	194
コンソールを使用した LDIF へのディレクトリ全体のエクスポート	195
コンソールを使用した LDIF への単一サフィックスのエクスポート	196
コマンド行からの LDIF へのエクスポート	196
データのバックアップ	198
コンソールを使用したサーバーのバックアップ	198
コマンド行からのサーバーのバックアップ	199
dse.ldif 設定ファイルのバックアップ	199
バックアップからのデータの復元	200
レプリケートされたサフィックスの復元	200
シングルマスターモデルでのサプライヤの復元	200
マルチマスターモデルでのサプライヤの復元	201
ハブの復元	202
専用コンシューマの復元	202
コンソールからのサーバーの復元	203
コマンド行からのサーバーの復元	204
bak2db コマンドの使用	204
bak2db-task の使用	204
dse.ldif 設定ファイルの復元	205
第 5 章 ID とロールの管理	207
グループの管理	208
新しいスタティックグループの追加	208
新しいダイナミックグループの追加	209
グループ定義の変更	210
グループ定義の削除	210
ロールの割り当て	210
ロールについて	211
nsRole 属性の検索	211
nsRole 属性に対するアクセス権	212
コンソールを使用したロールの割り当て	213
管理されているロールの作成	213
フィルタを適用したロールの作成	214
入れ子のロールの作成	215
エントリのロールの表示と編集	216
ロールのエントリの変更	216
ロールの削除	217
コマンド行からのロールの管理	217
管理されているロール定義の例	218
フィルタを適用したロール定義の例	219

入れ子のロール定義の例	220
サービスクラス (CoS) の定義	220
CoS について	221
CoS の制限事項	222
コンソールを使用した CoS の管理	224
新しい CoS の作成	224
既存の CoS の編集	226
CoS の削除	226
コマンド行からの CoS の管理	227
コマンド行からの CoS 定義のエントリの作成	227
実際の属性値の上書き	229
複数の値を持つ CoS 属性	229
CoS 属性の優先順位	230
コマンド行からの CoS テンプレートエントリの作成	231
ポインタ CoS の例	231
間接 CoS の例	232
クラシック CoS の例	233
ロールに基づく属性の作成	234
CoS プラグインの監視	235
第 6 章 アクセス制御の管理	237
アクセス制御の原則	238
ACI の構造	238
ACI の配置	239
ACI の評価	239
ACI の制限事項	240
デフォルト ACI	241
ACI の構文	242
ターゲットの定義	244
ディレクトリエントリのターゲット指定	245
属性のターゲット指定	246
属性とエントリ両方によるターゲット指定	247
LDAP フィルタを使用したエントリまたは属性のターゲット指定	247
LDAP フィルタを使用した属性値のターゲット指定	248
単一のディレクトリエントリのターゲット指定	249
マクロを使用したターゲットの定義	250
アクセス権の定義	250
アクセスの許可または拒否	250
権限の割り当て	250
LDAP 操作に必要な権限	251
アクセス権の構文	253
バインドルール	254
バインドルールの構文	255

ユーザーアクセスの定義 : userdn キーワード	256
匿名アクセス (anyone キーワード)	257
汎用アクセス (all キーワード)	257
自己アクセス (self キーワード)	257
親アクセス (parent キーワード)	257
LDAP URL	258
ワイルドカード	258
LDAP URL の論理 OR	258
特定の LDAP URL の除外	259
グループアクセスの定義 : groupdn キーワード	259
単一の LDAP URL	259
LDAP URL の論理 OR	259
ロールアクセスの定義 : roledn キーワード	260
値マッチングに基づくアクセスの定義	260
userattr キーワードの使用	260
継承を含む userattr キーワードの使用	263
userattr キーワードによる追加アクセス権の許可	264
特定 IP アドレスからのアクセスの定義	266
特定ドメインからのアクセスの定義	267
特定の時刻または曜日におけるアクセスの定義	268
認証方法に基づくアクセスの定義	269
例	269
ブール型バインドルールの使用	270
コマンド行からの ACI の作成	270
ACI 属性値の表示	270
コンソールを使用した ACI の作成	272
エントリの ACI の表示	272
新しい ACI の作成	275
ACI の編集	276
ACI の削除	277
アクセス制御の使用例	277
匿名アクセスの許可	278
個人のエントリへの書き込みアクセス権の許可	280
重要なロールに対するアクセスの制限	283
サフィックスに対するすべてのアクセス権のグループへの許可	285
グループエントリの追加および削除権限の許可	286
グループまたはロールへの条件付きアクセスの許可	289
アクセスの拒否	291
フィルタを使用したターゲットの設定	293
ユーザー自身の操作によるグループへの参加と不参加	293
コマを含む DN のアクセス権の定義	295
プロキシ承認を使用した ACI の例	295
実効権限の表示	296

実行権限取得制御へのアクセスの制限	297
実行権限の取得制御の使用	297
実効権限検索結果の内容	301
高度なアクセス制御: マクロ ACI の使用	304
マクロ ACI の例	305
マクロ ACI の構文	307
ターゲットでの (\$dn) との一致	308
サブジェクト内での (\$dn) の置換	308
サブジェクト内での [\$dn] の置換	309
(\$attr.attrName) に対するマクロマッチング	310
アクセス制御とレプリケーション	311
アクセス制御と連鎖	311
アクセス制御情報のログ	312
以前のリリースとの互換性	312
第 7 章 ユーザーアカウントとパスワードの管理	313
パスワードポリシーの概要	314
グローバルパスワードポリシーの設定	314
コンソールを使用したパスワードポリシーの設定	314
コマンド行からのパスワードポリシーの設定	316
個別パスワードポリシーの管理	317
コンソールからのポリシーの定義	317
コマンド行からのポリシーの定義	319
パスワードポリシーの割り当て	320
コンソールから	320
コマンド行から	320
ロールと CoS の使い方	321
個別パスワードポリシーの保護	322
ユーザーパスワードのリセット	322
ユーザーとロールの無効化と有効化	323
コンソールからのユーザーとロールの有効化設定	323
コマンド行からのユーザーとロールの有効化設定	324
個別のリソース制限の設定	324
コンソールを使用したリソース制限の設定	325
コマンド行からのリソース制限の設定	325
第 8 章 レプリケーションの管理	327
はじめに	328
レプリケーションの設定手順のまとめ	331
レプリケーションマネージャーの選択	332
専用コンシューマの設定	334
コンシューマレプリカのサフィックスの作成	334

コンシューマレプリカの有効化	335
コンシューマの詳細設定	335
ハブの設定	337
ハブレプリカのサフィックスの作成	337
ハブレプリカの有効化	337
ハブの詳細設定	338
マスターレプリカの設定	340
マスターレプリカのサフィックスの定義	340
マスターレプリカの有効化	341
マルチマスターの詳細設定	342
レプリケーションアグリーメントの作成	344
部分レプリケーションの設定	346
部分レプリケーションに関する注意点	346
属性セットの定義	347
部分レプリケーションの有効化	348
レプリカの初期化	350
初期化のタイミング	350
マルチマスターレプリケーションにおけるレプリカの初期化	350
カスケード型レプリケーションでのレプリカの初期化	351
マルチマスター初期化後のマスター間の一致	351
コンソールによる更新の受け付けを開始する	352
コマンド行による更新の受け付けを開始する	353
自動リフェラル遅延を設定する	353
コンソールによるレプリカの初期化	354
オンラインでのレプリカ初期化の実行	354
コマンド行によるレプリカの初期化	355
LDIF ファイルへのレプリカのエクスポート	355
部分レプリケーションのための LDIF ファイルのフィルタリング	356
コンシューマレプリカへの LDIF ファイルのインポート	357
バイナリコピーによるレプリカの初期化	357
バイナリコピーの制限	357
サーバーの停止を必要としないバイナリコピー	358
ディスクスペースの消費量を最小限に抑えるバイナリコピー	359
参照整合性プラグインの有効化	360
SSL を経由するレプリケーション	361
WAN を経由するレプリケーション	362
ネットワークパラメータの設定	362
レプリケーションアクティビティのスケジュール	364
データの圧縮	365
レプリケーショントポロジの変更	366
レプリケーションアグリーメントの管理	366
レプリケーションマネージャーの変更	366
レプリケーションアグリーメントの複製	367

レプリケーションアグリーメントの無効化	368
レプリケーションアグリーメントの有効化	368
レプリケーションアグリーメントの削除	369
レプリカの昇格と降格	370
レプリカの無効化	371
更新履歴ログの移動	371
レプリカの同期の維持	372
レプリケーションの再試行アルゴリズム	373
コンソールによるレプリケーションの強制的な更新	373
コマンド行によるレプリケーションの強制的な更新	373
旧バージョンからのレプリケーション	375
Directory Server 5.2 と Directory Server 5.1 の間のレプリケート	375
Directory Server 5.2 と Directory Server 4.x の間のレプリケート	376
Directory Server 4.x のコンシューマとして Directory Server 5.2 を設定する	376
Directory Server 5.1 スキーマの更新	378
Directory Server 5.1 スキーマを更新する	378
旧バージョン形式の更新履歴ログプラグインの使用	379
旧バージョン形式の更新履歴ログプラグインの説明	379
旧バージョン形式の更新履歴ログに関する詳細情報	379
旧バージョン形式の更新履歴ログプラグインの有効化	380
旧バージョン形式の更新履歴ログプラグインを有効化する Directory Server コンソール	380
コマンド行を使用して旧バージョン形式の更新履歴ログプラグインを有効化する	381
指定したサフィックスに対する更新を記録するための旧バージョン形式の更新履歴ログの 設定	382
Directory Server コンソールを使用して、指定したサフィックスに対する更新を記録する ように旧バージョン形式の更新履歴ログを設定する	382
コマンド行を使用して、指定したサフィックスに対する更新を記録するよう に旧バージョン形式の更新履歴ログを設定する	382
削除したエントリの属性を記録するための旧バージョン形式の更新履歴ログの設定	383
Directory Server コンソールを使用して、削除したエントリの属性を記録するよう に旧バージョン形式の更新履歴ログを設定する	383
コマンド行を使用して、削除したエントリの属性を記録するよう に旧バージョン形式の更新履歴ログを設定する	383
旧バージョン形式の更新履歴ログの削除	384
旧バージョン形式の更新履歴ログへのアクセス	384
レプリケーション状態の監視	385
コマンド行ツール	385
レプリケーション状態タブ	386
よく発生するレプリケーションの競合の解決	387
ネーミングの競合の解決	388
複数の値からなるネーミング属性を持つエントリの名前変更	388
1つの値からなるネーミング属性を持つエントリの名前変更	389
親のないエントリの競合の解決	390

潜在的な相互運用性の問題の解決	390
第 9 章 ディレクトリスキーマの拡張	393
スキーマ検査	393
コンソールからのスキーマ検査の設定	395
コマンド行からのスキーマ検査の設定	395
スキーマ拡張の概要	396
スキーマファイルの変更	396
コマンド行からのスキーマの変更	397
コンソールからのスキーマの変更	398
属性定義の管理	398
属性の表示	398
属性の作成	400
属性の編集	401
属性の削除	402
オブジェクトクラス定義の管理	402
オブジェクトクラスの表示	402
オブジェクトクラスの作成	403
オブジェクトクラスの編集	404
オブジェクトクラスの削除	405
スキーマ定義のレプリケーション	406
レプリケートされたスキーマファイルの変更	407
スキーマレプリケーションの制限	407
第 10 章 ディレクトリデータのインデックス作成	409
インデックスの概要	409
システムインデックス	411
デフォルトインデックス	412
属性名のクイックリファレンス	414
インデックスの管理	415
コンソールからのインデックスの管理	416
コマンド行からのインデックスの管理	417
インデックス設定エントリの作成	418
インデックス設定エントリの変更	419
db2index-task の実行	419
属性のすべてのインデックスの削除	420
サフィックスのインデックスの再生成	420
サフィックスのインデックスの再生成	420
サフィックスの再初期化	421
デフォルトのインデックスセットの変更	422
ブラウズインデックスの管理	423
コンソール用のブラウズインデックス	423

クライアント検索用のブラウズインデックス	425
ブラウズインデックスエントリの指定	425
vlvindex コマンドの実行	426
第 11 章 認証と暗号化の管理	429
Directory Server における SSL の概要	430
SSL を有効化する手順の概要	431
サーバー証明書の入手とインストール	432
証明書データベースの作成	432
コンソールから	432
コマンド行を使用	432
証明書要求の生成	433
コンソールから	433
コマンド行を使用	434
サーバー証明書のインストール	434
コンソールから	435
コマンド行を使用	436
CA の信頼設定	436
コンソールから	436
コマンド行を使用	437
SSL の有効化	438
暗号化方式の選択	439
クライアント認証の許可	441
クライアント認証の設定	442
DIGEST-MD5 を利用した SASL 認証	442
DIGEST-MD5 メカニズムの設定	443
DIGEST-MD5 ID マッピング	443
GSSAPI を利用した SASL 認証 (Solaris のみ)	445
Kerberos システムの設定	445
GSSAPI メカニズムの設定	445
GSSAPI ID マッピング	446
ID マッピング	447
LDAP クライアントでセキュリティを使用するための設定	450
クライアントでのサーバー認証の設定	450
Mozilla によるクライアント証明書の管理	451
コマンド行からのクライアント証明書の管理	451
サーバー認証の SSL オプションの設定	452
クライアントでの証明書ベースの認証の設定	453
ユーザー証明書の取得とインストール	453
証明書ベースのクライアント認証の SSL オプションの設定	455
クライアントでの SASL DIGEST-MD5 の使用	456
レルムの指定	456
環境変数の指定	456

ldapsearch コマンドの例	456
クライアントでの Kerberos SASL GSSAPI の使用	458
クライアントホストでの Kerberos V5 の設定	458
Kerberos 認証の SASL オプションの設定	458
SASL による GSSAPI を使用した Kerberos 認証の設定：手順例	459
第 12 章 パススルー認証の実装	473
Directory Server での PTA の使用	473
PTA プラグインの設定	475
プラグイン設定エントリの作成	475
セキュリティ保護された接続を使用するための PTA の設定	476
オプションの接続パラメータの設定	476
複数のサーバーとサブツリーの指定	477
PTA プラグイン設定の変更	478
第 13 章 ログファイルを使用した Directory Server の監視	479
ログファイルポリシーの定義	480
ログファイルのローテーションポリシーの定義	480
ログファイルの削除ポリシーの定義	480
手動によるログファイルのローテーション	481
アクセスログ	481
アクセスログの表示	481
アクセスログの設定	483
エラーログ	485
エラーログの表示	485
エラーログの設定	485
監査ログ	487
監査ログの設定	487
監査ログの表示	487
サーバーアクティビティの監視	488
コンソールを使用したサーバの監視	488
コマンド行からのサーバーの監視	493
第 14 章 SNMP を使用した Directory Server の監視	495
Sun Java System Server の SNMP	496
Directory Server の MIB の概要	497
SNMP の設定	498
Solaris プラットフォーム上の設定	498
snmpdx SNMP マスターエージェントへのプラグイン - Solaris の例	498
Linux プラットフォーム上の設定	501
Linux 上での SNMP 設定に関するヒント	501
Directory Server での SNMP の設定	505

SNMP サブエージェントの起動と停止	506
第 15 章 属性値の一意性の適用	507
概要	507
UID 属性の一意性の適用	508
コンソールを使用したプラグインの設定	508
コマンド行からのプラグインの設定	509
その他の属性の一意性の適用	511
レプリケーション使用時の一意性検査プラグインの使用	512
シングルマスターレプリケーションモデル	512
マルチマスターレプリケーションモデル	513
第 16 章 Directory Server のトラブルシューティング	515
インストールとログインのトラブルシューティング	515
付録 A Sun Crypto Accelerator ボードの使用	521
始める前に	521
トークンの作成	522
ボード用バインドの生成	523
証明書のインポート	524
SSL の設定	524
付録 B サードパーティ製品のライセンス	527
用語集	531
索引	533

図目次

図 1-1	Sun Java System Server コンソール	39
図 1-2	Directory Server コンソールの「タスク」タブ	40
図 1-3	Directory Server コンソールの「設定」タブ	41
図 1-4	Directory Server コンソールの「ディレクトリ」タブ	43
図 1-5	Directory Server コンソールの「状態」タブ	44
図 2-1	Directory Server コンソール: ユーザーエントリのカスタムエディタ	66
図 2-2	Directory Server コンソール: 汎用エディタ	71
図 3-1	3 台のサーバーのカスケード型連鎖	183
図 6-1	userattr キーワードでの継承の使用	264
図 6-2	「アクセス制御の管理」ダイアログボックス	273
図 6-3	ACI エディタダイアログ	274
図 6-4	マクロ ACI のディレクトリツリーの例	306
図 8-1	シングルマスターレプリケーション	329
図 8-2	ハブを持つカスケード型レプリケーション	329
図 8-3	マルチマスターレプリケーション	330
図 13-1	ログの内容表示	482
図 13-2	ログファイルのローテーションと削除の設定パネル	484
図 13-3	サフィックス監視パネル	491

表目次

表 1	書体の規則	27
表 2	プレースホルダの規則	28
表 3	記号の規則	29
表 4	シェルプロンプト	29
表 5	マニュアル、サポート、トレーニングのリンク	31
表 2-1	エン트리テンプレートと対応するオブジェクトクラス	64
表 2-2	検索フィルタの演算子	118
表 2-3	検索フィルタのブール演算子	120
表 2-4	検索フィルタの特殊文字	121
表 2-5	検索の種類、演算子、サフィックス	126
表 3-1	デフォルトで連鎖に許可される LDAP 制御	169
表 3-2	連鎖できる LDAP 制御	170
表 4-1	データのインポートとサフィックスの初期化の比較	189
表 4-2	例で使用した ldif2db オプションの説明	193
表 4-3	例で使用した ldif2db-task オプションの説明	194
表 4-4	例で使用した db2ldif オプションの説明	197
表 5-1	ロールを定義するオブジェクトクラスと属性	218
表 5-2	CoS 定義エントリのオブジェクトクラスと属性	227
表 5-3	CoS 定義のエントリの属性	228
表 6-1	LDIF ターゲットキーワード	244
表 6-2	LDIF バインドルールキーワード	255
表 6-3	実効権限の相互依存関係	302
表 6-4	実効権限のログ情報に表示される理由とその説明	303
表 6-5	ACI キーワード中のマクロ	308
表 8-1	Directory Server コンソールの状態タブのレプリケーションパラメータ	386
表 9-1	「属性」タブのテーブルの列	398
表 9-2	属性の構文の定義	399

表 9-3	「オブジェクトクラス」タブのフィールド	402
表 10-1	すべてのサフィックスのシステムインデックス	411
表 10-2	すべての新規サフィックスのデフォルトインデックス	412
表 10-3	属性の基本名とエイリアス	414
表 10-4	例で使った vlvindex オプションの説明	427
表 11-1	Directory Server が提供する暗号化方式	440
表 13-1	リソースの概要テーブル	489
表 13-2	現在のリソース使用状況	489
表 13-3	接続状態テーブル	490
表 13-4	エントリキャッシュの使用状況	491
表 13-5	データベースキャッシュへのアクセス	492
表 16-1	一般的なインストールおよびログイン上の問題とその解決策	515
表 A-1	ボードを使用するための前提条件	521

手順一覧

Directory Server が着信 LDAP 要求を待機するポートまたはセキュリティ保護されたポートを変更するには、次の手順を実行します。.....	51
ディレクトリ内の任意のエントリの汎用エディタを呼び出すには、次の手順を実行します。	70
属性値を変更するには次の手順を行います。	72
コンソールによって ACI 権限を拡張するには、次の手順を実行します。	91
コンソールによる DN 変更操作のグローバルな有効化または無効化	92
コンソールによる特定のサフィックスに対する DN 変更操作の有効化	93
コンソールによるエントリの名前変更	94
コンソールによりエントリを移動するには、次の手順を実行します。	95
ldapmodify コマンドによるグローバルな DN 変更操作の有効化	96
ldapmodify コマンドによる特定のサフィックスに対する DN 変更操作の有効化	97
ldapmodify コマンドによりリーフエントリ名を変更するには、次の手順を実行します。.....	97
ldapmodify コマンドによりエントリを移動するには、次の手順を実行します。	97
ldapmodify コマンドによりエントリの名前を変更し移動するには、次の手順を実行します。	98
Directory Server 4.x のコンシューマとして Directory Server 5.2 を設定する	376
Directory Server 5.1 スキーマを更新する	378
旧バージョン形式の更新履歴ログプラグインを有効化する Directory Server コンソール	380
コマンド行を使用して旧バージョン形式の更新履歴ログプラグインを有効化する	381
Directory Server コンソールを使用して、指定したサフィックスに対する更新を記録するように旧バージョン形式の更新履歴ログを設定する	382
コマンド行を使用して、指定したサフィックスに対する更新を記録するように旧バージョン形式の更新履歴ログを設定する	382
Directory Server コンソールを使用して、削除したエントリの属性を記録するように旧バージョン形式の更新履歴ログを設定する	383
コマンド行を使用して、削除したエントリの属性を記録するように旧バージョン形式の更新履歴ログを設定する	383
snmpdx SNMP マスターエージェントへのプラグイン - Solaris の例	498

コード例一覧

コード例 2-1	空の匿名 DSML 要求	130
コード例 2-2	空の匿名 DSML 応答	132
コード例 2-3	DSML の拡張操作：特定ユーザーとしてのバインド	133
コード例 2-4	DSML 拡張操作への応答	134
コード例 2-5	DSML 検索要求	136
コード例 2-6	DSML 検索応答	137
コード例 11-1	編集後の kerberos クライアント設定ファイル /etc/krb5/krb5.conf	461
コード例 11-2	編集後の 管理サーバー ACL 設定ファイル	462
コード例 11-3	編集後の KDC サーバー設定ファイル /etc/krb5/kdc.conf	463
コード例 11-4	KDC データベースを作成するためのコマンド	463
コード例 11-5	admin の主体と鍵タブを作成するためのコマンド	464
コード例 11-6	Solaris 9 で Kerberos デーモンを開始するためのコマンド	464
コード例 11-7	Solaris 10 で Kerberos デーモンを開始するためのコマンド	464
コード例 11-8	ホスト主体を追加するためのコマンド	465
コード例 11-9	KDC に LDAP 主体を追加するためのコマンド	466
コード例 11-10	KDC にテストユーザーを追加するためのコマンド	466
コード例 11-11	gssapi.ldif ファイルの内容	467
コード例 11-12	GSSAPI が有効になるように Directory Server を更新するためのコマンド	468
コード例 11-13	Directory Server の鍵タブを作成するためのコマンド	468
コード例 11-14	鍵タブのアクセス件と所有権を変更するためのコマンド	469
コード例 11-15	カスタム Kerberos 鍵タブを使用するように更新された start-slapd スクリプト	469
コード例 11-16	Directory Server を再起動するためのコマンド	469
コード例 11-17	新しいファイル testuser.ldif	470
コード例 11-18	サーバーにテストエントリを追加するためのコマンド	470
コード例 11-19	Kerberos チケットを取得するためのコマンド	471
コード例 11-20	テストチケットに関する情報を表示するためのコマンド	471

コード例 11-21	SASL_PATH 環境変数を設定するためのコマンド	471
コード例 11-22	GSSAPI を介した認証後に dc=example,dc=com エントリを取得	472
コード例 11-23	472
コード例 14-1	SNMP Linux スクリプト directorysnmp	502
コード例 A-1	ボードを使用した SSL をアクティブにするための変更 (ssl.ldif)	525

はじめに

このマニュアルでは、**Directory Server** に基づくディレクトリサービスの設定と保守に必要なすべての手順について説明します。**Directory Server** のすべての機能について、コンソールやコマンド行を適切に使用して設定する手順も含まれています。

Sun™ のマニュアルへのアクセス方法および **Sun** のマニュアルの使用法の詳細は、次の節を参照してください。

- [規則](#)
- [関連文書](#)
- [マニュアル、サポート、トレーニング](#)
- [サードパーティの関連 Web サイト](#)
- [コメントの送り先](#)

規則

表 1 は、このマニュアルで使用されている書体の規則について説明したものです。

表 1 書体の規則

書体	意味	例
AaBbCc123 (等幅フォント)	API および言語要素、HTML タグ、Web サイトの URL、コマンド名、ファイル名、ディレクトリのパス名、画面上のコンピュータ出力、サンプルコード。	.login ファイルを編集します。 ls -a を使用してすべてのファイルを一覧します。 % You have mail.
AaBbCc123 (等幅フォント、太字)	画面上にユーザーが入力する項目。画面上のコンピュータ出力と対比させるために使用します。	% su Password:

表 1 書体の規則 (続き)

書体	意味	例
<i>AaBbCc123</i> (斜体)	実際の名前や値と置き換えられるコマンド行の変数	これらは <i>class</i> オプションと呼ばれています。 このファイルは、 <i>ServerRoot</i> ディレクトリに配置されています。

表 2 は、このマニュアルで使用されているプレースホルダの規則について説明したものです。

表 2 プレースホルダの規則

項目	意味	例
<i>install-dir</i>	インストール後にソフトウェアバイナリが配置されるディレクトリのプレフィックスのプレースホルダ。	Solaris におけるデフォルトの <i>install-dir</i> プレフィックスは、/ です。 Red Hat システムにおけるデフォルトの <i>install-dir</i> プレフィックスは、/opt/sun です。
<i>ServerRoot</i>	サーバーインスタンスとデータが配置されたディレクトリのプレースホルダ。 <i>ServerRoot</i> の下にある各サーバは、クライアント側のサーバーコンソールを使用してリモート管理できます。サーバー側のシステムで直接実行する必要のあるタスクを実行する場合、サーバーコンソールはサーバー側の管理サーバーを使用します。	デフォルトの <i>ServerRoot</i> ディレクトリは /var/opt/sun/serverroot です。
<i>slapd-serverID</i>	<i>ServerRoot</i> 下で特定のサーバーインスタンスが配置され、デフォルトで関連するデータが配置されているディレクトリのプレースホルダ。	デフォルトの <i>serverID</i> は、ホスト名です。

表 3 は、このマニュアルで使用されている記号の規則について説明したものです。

表 3 記号の規則

記号	意味	表記方法	例
[]	オプションのコマンドオプションを囲みます。	O[n]	O4, O
{ }	必須のコマンドオプションの選択肢を囲みます。	d{y n}	dy
	コマンドオプションの選択肢を区切ります。		
+	グラフィカルユーザーインターフェースで使用するキーボードショートカットで、キーボード上のキーを同時に押すことを示します。		Ctrl + A
-	グラフィカルユーザーインターフェースで使用するキーボードショートカットで、キーボード上のキーを連続して押すことを示します。		Esc - S
>	グラフィカルユーザーインターフェースでのメニュー選択を示します。		「ファイル」> 「新規」 「ファイル」> 「新規」> 「テンプレート」

表 4 は、このマニュアルで使用されているシェルプロンプトの規則について説明したものです。

表 4 シェルプロンプト

シェル	プロンプト
C シェル	<i>machine-name%</i>
C シェルのスーパーユーザー	<i>machine-name#</i>
Bourne シェルおよび Korn シェル	\$
Bourne シェルおよび Korn シェルのスーパーユーザー	#

Directory Server のコマンドの入力および出力は、通常 LDIF (LDAP Data Interchange Format) を使用して表現されます [RFC 2849]。内容は読みやすいように改行して記載します。

関連文書

次のマニュアルは、<http://docs.sun.com/app/docs/doc/> から HTML および PDF 形式でダウンロードできます。

Directory Server マニュアル

- 『Directory Server リリースノート』
- 『Directory Server Technical Overview』
- 『Directory Server 配備計画ガイド』
- 『Directory Server Installation and Migration Guide』
- 『Directory Server Performance Tuning Guide』
- 『Directory Server 管理ガイド』
- 『Directory Server Administration Reference』
- 『Directory Server Plug-In Developer's Guide』
- 『Directory Server Plug-In Developer's Reference』
- 『Directory Server Man Page Reference』

Administration Server マニュアル

- 『Administration Server リリースノート』
- 『Administration Server Administration Guide』
- 『Administration Server Man Page Reference』

Directory Proxy Server マニュアル

- 『Directory Proxy Server リリースノート』
- 『Directory Proxy Server 管理ガイド』

Java Enterprise System 関連マニュアル

- 『Java Enterprise System インストールガイド』
- 『Java Enterprise System アップグレードと移行』
- 『Java Enterprise System 用語集』

マニュアル、サポート、トレーニング

表 5 に Sun マニュアル、サポート、トレーニングに関するリンクを説明しています。

表 5 マニュアル、サポート、トレーニングのリンク

書体	意味	例
マニュアル	http://docs.sun.com/app/docs/doc/	PDF および HTML マニュアルのダウンロードと印字マニュアルのオーダー。
サポートとトレーニング	http://jp.sun.com/supporttraining/	技術サポートの利用、パッチのダウンロード、Sun コースの学習。

サードパーティの関連 Web サイト

Sun は、このマニュアルに記載されているサードパーティ Web サイトの利用について責任を負いません。Sun は、このようなサイトまたはリソースで得られるあらゆる内容、広告、製品、およびその他素材を保証するものではなく、責任または義務を負いません。Sun は、このようなサイトまたはリソースで得られるあらゆるコンテンツ、製品、またはサービスによって生じる、または使用に関連して生じる、信用に関連して生じていると疑われる、または信頼することによって生じる、いかなる実際のあるいは申し立てられた損害または損失についても責任または義務を負いません。

コメントの送り先

Sun はマニュアルの品質向上に関心を持っており、お客様からのご意見やご提案をお待ちしております。Sun へのフィードバックには、次の Web ベースのフォームをご使用ください。

<http://www.sun.com/hwdocs/feedback/>

該当するフィールドに、マニュアルの完全なタイトル名と Part No. を入力してください。Part No. は、マニュアルのタイトルページまたはマニュアルの冒頭に記載されている 7 桁または 9 桁の番号です。たとえば、このマニュアルの Part No. は 819-2011 です。

コメントの送り先

Directory Server による管理の概要

Directory Server 製品には、Directory Server、複数のディレクトリを管理するための管理サーバー、および両方のサーバーを管理するグラフィカルインターフェースを提供する Server Console が含まれています。この章では、Directory Server の概要と、ディレクトリサービスの管理を開始するときの基本的な作業について説明します。

プラグイン署名の検証は新たに追加されたセキュリティ機能の 1 つで、未承認のプラグインがロードされようとしていることをサーバーが検出し防止することができます。DSML (Directory Server Markup Language) は、ディレクトリサーバーに要求を送信するための、XML ベースの新しい形式です。

この章は、次の節で構成されます。

- [Directory Server 管理の概要](#)
- [Directory Server の起動と停止](#)
- [SSL が有効になった状態でのサーバーの起動](#)
- [Directory Server コンソールの使用](#)
- [LDAP パラメータの設定](#)
- [プラグインの署名の検証](#)
- [DSML の設定](#)

注 複数の Directory Server のバージョンを実行している場合、この章で示している例はすべて Directory Server 5.2 がデフォルトバージョンであることに注意してください。これに該当しない場合は、次のコマンドを 1 度実行してデフォルトバージョンを 5.2 に設定します。

```
# /usr/sbin/directoryserver -d 5.2
```

または、directoryserver コマンドの実行時に常に `-useversion` オプションを追加して、バージョンを指定します。次の例のようになります。

```
# /usr/sbin/directoryserver -useversion 5.2 start
```

Directory Server 管理の概要

Directory Server は、企業全体のユーザーおよびリソースのディレクトリの管理用に設計された、堅牢かつスケーラブルなサーバーです。LDAP (Lightweight Directory Access Protocol) というオープンシステムサーバープロトコルに基づいています。Directory Server は、マシン上で `ns-slapd` プロセスまたはサービスとして動作します。このサーバーは、ディレクトリの内容を管理し、クライアントからの要求を処理します。

Directory Server のほとんどの管理作業は、管理サーバーを経由して実行できます。管理サーバーは、Directory Server (およびその他いくつかの Sun Java System サーバー) を管理できるようにするために Sun Java System が提供するもう 1 つのサーバーです。Server Console は、管理サーバーのグラフィカルインタフェースです。Directory Server コンソールは Server Console の一部であり、特に Directory Server で使うために設計されたものです。

ほとんどの Directory Server 管理タスクは、Directory Server コンソールから実行できます。設定ファイルを編集するか、コマンド行ユーティリティを使用して、手動で管理タスクを実行することもできます。Server Console の詳細については、『Administration Server Administration Guide』を参照してください。

注 Sun Cluster HA for Directory Server データサービスを使用している場合、Directory Server をコマンド行から管理するには、`directoryserver(1M)` コマンドとそのサブコマンドを使用します。

スタンドアロンのスクリプトやバイナリを直接使用しないでください。

Directory Server の起動と停止

SSL (Secure Sockets Layer) を使用していない場合は、次の方法で Directory Server を起動および停止します。SSL を使用している場合は、[36 ページの「SSL が有効になった状態でのサーバーの起動」](#)を参照してください。

コマンド行からのサーバーの起動と停止

コマンド行からサーバーを起動または停止するには、次のコマンドを実行します。

```
# /usr/sbin/directoryserver -useversion 5.2 start
```

または

```
# /usr/sbin/directoryserver -useversion 5.2 stop
```

useversion オプションは、Directory Server 5.2 がデフォルトバージョンでない場合のみ必要です。directoryserver コマンドの構文については、『Directory Server Man Page Reference』を参照してください。

Directory Server に UID として root を指定している場合は、コマンドは root で実行する必要があります。

それ以外の場合、どちらのコマンドも root か、Directory Server と同じ UID および GID を使用して実行する必要があります。たとえば、Directory Server を nobody として実行する場合は、start および stop コーティリシティも nobody として実行する必要があります。

以前のバージョンの Directory Server のユーザーは、リフェラルモードでの起動はできなくなったので注意してください。グローバルリフェラルを設定するには Directory Server コンソールを使います。この手順については、[99 ページの「デフォルトリフェラルの設定」](#)を参照してください。

コンソールからのサーバーの起動と停止

Directory Server コンソールが稼動している場合は、グラフィカルインタフェースを使用して Directory Server を起動、停止、再起動することができます。コンソールを実行する方法については、[38 ページ](#)の「[Directory Server コンソールの起動](#)」を参照してください。

1. Directory Server コンソールの最上位にある「タスク」タブで、「Directory Server の起動」、「Directory Server の停止」、「Directory Server の再起動」の隣にあるボタンをクリックします。

Directory Server コンソールからの Directory Server の起動または停止が正常に完了すると、サーバーが正常に起動または停止したことを示すダイアログが表示されます。エラーが発生した場合は、エラーに関連するすべてのメッセージがコンソールに表示されます。

SSL が有効になった状態でのサーバーの起動

SSL を有効化する前に、サーバーに証明書をインストールし、それを設定する必要があります。証明書の管理および SSL の有効化の詳細は、[第 11 章「認証と暗号化の管理」](#)を参照してください。証明書、証明書データベース、およびサーバー証明書の取得の詳細は、『[Administration Server Administration Guide](#)』を参照してください。

SSL を有効にしてサーバーを起動するには、コマンド行からサーバーを起動して、サーバーの証明書を保護するパスワードを指定する必要があります。

また、パスワードファイルを作成して、証明書のパスワードを格納できます。証明書用のデータベースパスワードをファイルに格納することによって、サーバーコンソールからサーバーを起動できます。さらに、無人でサーバーを実行している場合も、サーバーを自動的に再起動させることができます。

警告 パスワードファイル内のパスワードは、暗号化をされていないテキスト形式で格納されています。したがって、この方法を使うと、セキュリティ上のリスクを負うこととなります。サーバーが動作している環境のセキュリティが十分に保護されている場合を除き、パスワードファイルは使用しないでください。

パスワードファイルは、次の位置に置く必要があります。

```
ServerRoot/alias/slaped-serverID-pin.txt
```

ここで、*serverID* は、インストール時に指定したサーバーの識別子を示します。

ファイルには、次のようにセキュリティトークンの名前とパスワードを含めます。

```
トークン名 :password
```

次の例には、内部証明書データベースのデバイス名が示されています (大文字と小文字の区別、および空白文字の有無は、この例のとおり指定する必要があります)。

```
Internal (Software) Token:password
```

証明書を別のデバイスに格納しているときは、「証明書の管理」ダイアログ上部のドロップダウンメニューに表示されるデバイス名を指定します。証明書データベースを作成するには、管理サーバーと証明書設定ウィザードを使う必要があります。

SSL を有効にしてサーバーを起動し、サーバーが SSL 以外のポートを待機しないようにする場合は、`nssldap-listenhosts` をループバックアドレス `127.0.0.1` に設定します。または、`nsslapd-port` 属性を `0` に設定してもかまいませんが、この設定により特定の管理スクリプト、`monitor`、`db2bak.pl`、`ldif2db.pl` などが破壊される可能性があります。

Directory Server 上での SSL の使い方については、第 11 章「認証と暗号化の管理」を参照してください。

1024 未満のポートでルート以外のユーザーとしてサーバーを起動する

通常、ポートが 1024 未満の場合、`root` で Directory Server を起動する必要があります。次の手順では、非 `root` ユーザーを使用できます。

1. Directory Server および管理サーバーをインストールします。サーバーを設定する場合、両方のサーバーのユーザーが `root` であることを確認します。

Java Enterprise System インストールガイドのインストール手順に従います。

2. Directory Server を停止します。35 ページの「Directory Server の起動と停止」を参照してください。
3. `ServerRoot` ディレクトリから次のコマンドを実行し、ディレクトリとファイルの所有権を必要な `userID` に変更します。

```
chown -R userID:groupID slapd-hostname
```

```
chown -R userID:groupID alias/slapd-hostname-*.db
```

4. ファイル `dse.ldif` を編集して、`nsslapd-localuser` の値を `root` から必要な `userID` に変更します。
5. Directory Server を再起動します。35 ページの「Directory Server の起動と停止」を参照してください。

Directory Server コンソールの使用

Directory Server コンソールは、Server Console の別のウィンドウとして表示されるインタフェースです。次の手順に従って Server Console から Directory Server コンソールを起動します。

Directory Server コンソールの起動

1. Directory Server デーモン `ns-slapd` が動作していることを確認します。動作していない場合は、`root` ユーザーまたは管理ユーザーとして次のコマンドを入力し、デーモンを起動します。

```
# /usr/sbin/directoryserver -useversion 5.2 start
```

2. 管理サーバーデーモン `ns-httpd` が動作していることを確認します。動作していない場合は、`root` ユーザーまたは管理ユーザーとして次のコマンドを入力し、デーモンを起動します。

```
# /usr/sbin/directoryserver -useversion 5.2 start-admin
```

3. 次のコマンドを入力して Server Console を起動します。

```
# /usr/sbin/directoryserver -useversion 5.2 startconsole
```

管理サーバーがインストールされているマシンとは異なるマシンで Server Console を実行しているときは、管理サーバーに接続制限を設定する必要があります。詳細は、『Administration Server Administration Guide』を参照してください。

コンソールのログインウィンドウが表示されます。設定ディレクトリ (`o=NetscapeRoot` サフィックスを含むディレクトリ) が Directory Server の別のインスタンスに保存されている場合は、表示されたウィンドウに、管理ユーザー DN、パスワード、およびそのディレクトリサーバーの管理サーバーの URL を入力する必要があります。

4. 目的の操作を実行するために必要なアクセス権を持つユーザーのバインド DN とパスワードを使用してログインします。

Server Console が表示されます。

5. 左側のパネルのツリーを使用して Directory Server のホストマシンを検索し、ホストマシンの名前またはアイコンをクリックして全般的なプロパティを表示します。

図 1-1 Sun Java System Server コンソール

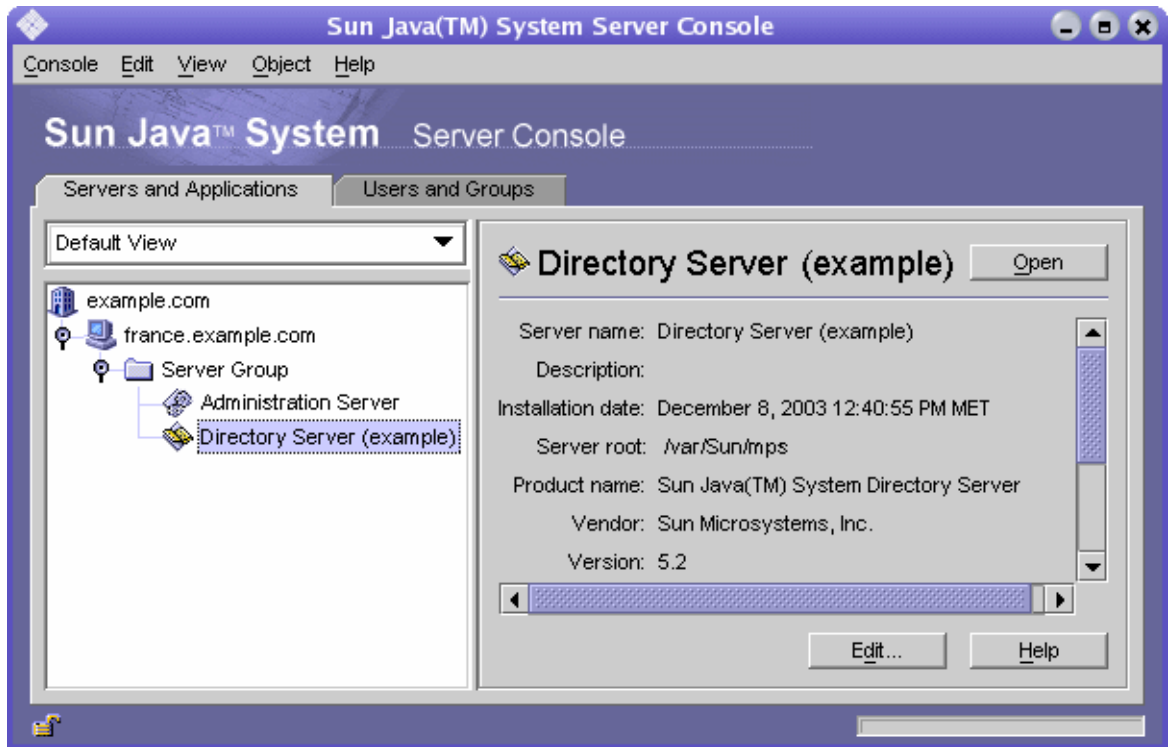

Directory Server の名前および説明を編集するには、「編集」ボタンをクリックします。テキストボックスに新しい名前および説明を入力します。「了解」をクリックして、新しい名前と説明を設定します。図のように左のツリーに名前が表示されます。

6. ツリー内の Directory Server 名をダブルクリックまたは「開く」ボタンをクリックして、このディレクトリサーバーを管理する Directory Server コンソールを表示します。

Directory Server コンソールの操作

Directory Server コンソールは、Directory Server インスタンスで参照および管理操作を実行するためのインタフェースを提供します。常時表示されている 4 つのタブを使うと、Directory Server のすべての機能にアクセスできます。

- 「タスク」タブ：サーバーの再起動などの管理タスクを実行するボタンが表示されています。

- 「設定」タブ: サーバーを管理するためのパラメータを使用できます。
- 「ディレクトリ」タブ: ディレクトリにあるデータエントリを表示および編集できます。
- 「状態」タブ: サーバーの統計情報、ログ、およびレプリケーション状態が表示されます。

タスクタブ

「タスク」タブは、Directory Server コンソールを開くと最初に表示されるタブです。このタブには、次の図に示すように、Directory Server の起動または終了など主要な管理タスクすべてを実行するボタンが表示されています。すべてのタスクとボタンを表示するには、リストをスクロールする必要があります。

図 1-2 Directory Server コンソールの「タスク」タブ

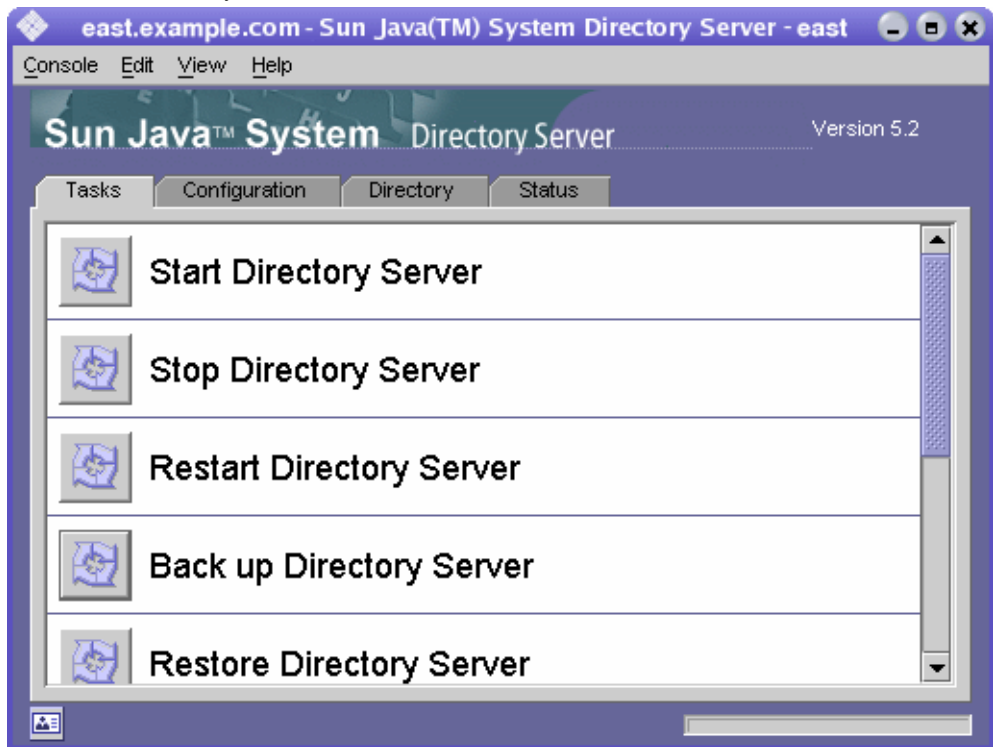

これらのタスクを実行するには、管理者の権限を持つユーザーとしてログインする必要があります。適切な権限を持たないユーザーがアクセスしたときは、タスクボタンは表示されません。

設定タブ

Directory Server コンソールの「設定」タブでは、サフィックス、レプリケーション、スキーマ、ログ、およびプラグインなど、すべてのディレクトリ設定を表示および変更するためのインターフェースおよびダイアログボックスが提供されます。これらのダイアログボックスは、管理者の権限を持つユーザーとしてログインした場合にだけ有効となります。

このタブの左側にはすべての設定機能のツリー、右側には各機能に特有の管理用インターフェースが表示されます。これらのインターフェースには、通常、ほかのタブ、ダイアログボックス、またはポップアップウィンドウがあります。次の図にディレクトリ全体の一般設定を示します。

図 1-3 Directory Server コンソールの「設定」タブ



左側のツリーから設定可能な項目を選択すると、選択した項目の現在の設定が右側のパネルの1つ以上のタブに表示されます。これらの設定の説明および動作については、このマニュアルの各機能について説明した章を参照してください。設定に応じて、保存すると変更がすぐに反映される場合と、サーバーが再起動されるまで反映されない場合があります。サーバーの再起動が必要な場合は、それを示すダイアログが表示されます。

変更が保存されていないタブでは、タブ名の隣に赤のマークが表示されます。変更を保存しないで別の項目を設定したり、他の主要なタブを表示したりしても、行なった変更はタブに残ります。「保存」および「リセット」ボタンは、指定された設定項目のすべてのタブに適用されますが、他の項目の未保存の設定には影響を与えません。

ほとんどのテキストフィールドには、正しい構文でだけ設定値を入力できます。デフォルトでは、設定および値が正しい構文で入力されるまで、そのラベルが赤でハイライト表示されます。すべての設定に有効な構文が指定されるまで、「保存」ボタンは無効になります。[47 ページの「視覚的な設定」](#)で説明する方法で、不正な値を斜体で強調するように設定できます。

ディレクトリタブ

コンソールの「ディレクトリ」タブには、移動しやすいようにディレクトリエントリがツリー構造で表示されます。このタブでは、すべてのエントリとその属性を参照、表示、および編集できます。

注 何千ものエントリのあるリストを参照する場合は、ブラウズインデックスを作成してアクセスを高速化します。手順は、[423 ページの「コンソール用のブラウズインデックス」](#)を参照してください。

図 1-4 Directory Server コンソールの「ディレクトリ」タブ

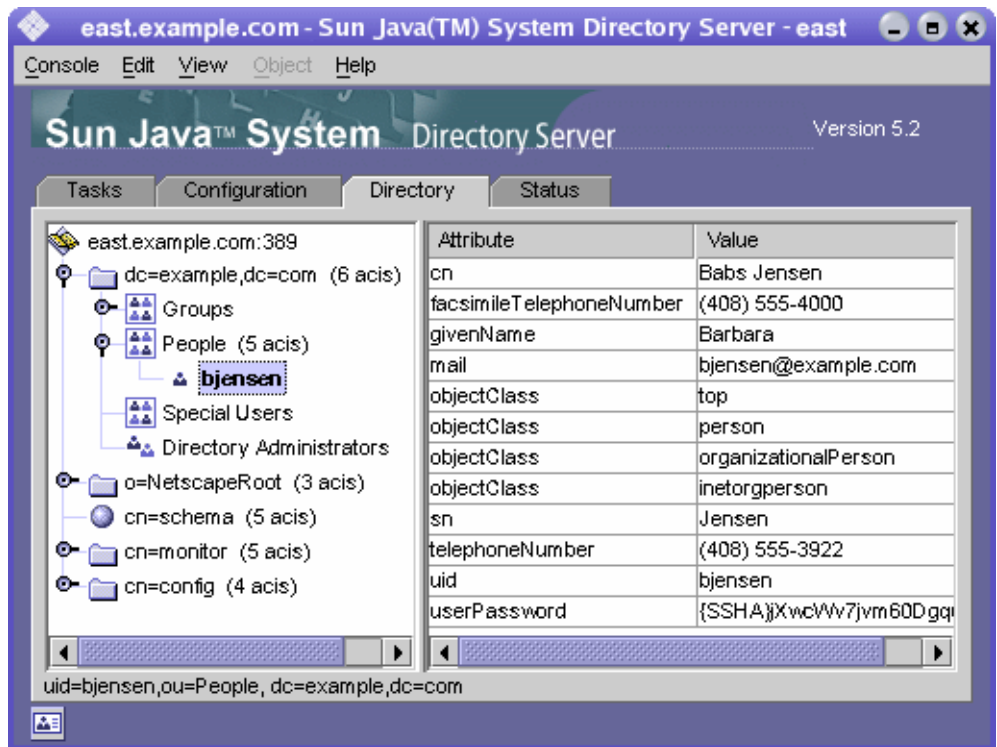

ログイン時に指定されたバインド DN のアクセス権限が十分な場合には、設定エントリが通常のエントリとみなされ、直接変更することが可能です。ただし、設定を安全に変更するには、「設定」タブから利用できるダイアログボックスを使う必要があります。

「ディレクトリ」タブのレイアウトおよび内容を変更する場合は、「表示」メニューのオプションを使用できます。新しいレイアウトオプションを使うと、リーフエントリを含むすべてのエントリを 1 つのツリーに表示したり、右側のパネルに属性を表示したりできます。デフォルトでは、リーフエントリは、左側のツリーではなく、右側に表示されます。

「表示」 > 「表示」オプションでは、ディレクトリツリーのすべてのエントリの ACI カウント、ロールカウント、および「アクティブでない状態」アイコンを使用できます。図 1-4 では、ACI カウントおよびリーフエントリは左側のツリーに表示され、選択したエントリの属性値が右側のパネルに表示されています。詳細は、48 ページの「ディレクトリツリーの表示オプション」を参照してください。

注 「ディレクトリ」タブの左側のパネルで作業中に黄色の三角形が表示される場合、エラーが発生しています。発生したエラーの詳細は、Directory Server コンソールの「状態」タブ内にあるアクセスログを確認してください。右側のパネルで作業中にエラーが発生した場合、エラーアラートは表示されません。

状態タブ

「状態」タブには、サーバー統計およびログメッセージが表示されます。左側のツリーには、すべての状態項目が一覧表示されます。項目が選択されると、その内容が右側のパネルに表示されます。次の図ではログエントリのテーブルを表示しています。

図 1-5 Directory Server コンソールの「状態」タブ

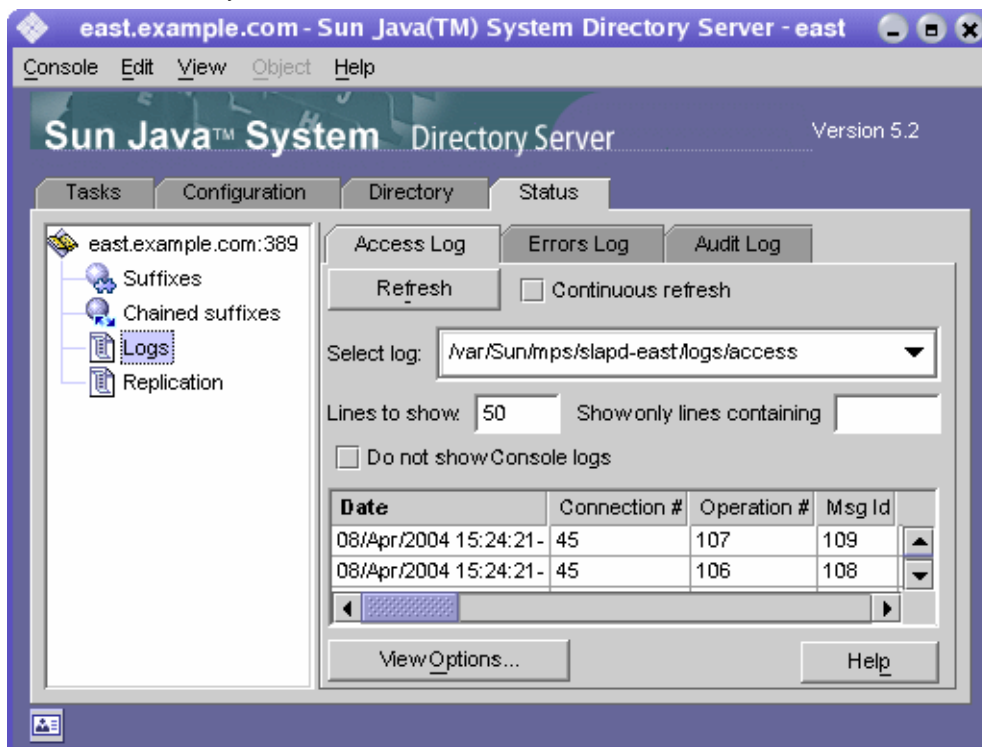

コンソールからの現在のバインド DN の表示

ディスプレイの左下隅にあるログインアイコンをクリックすると、Directory Server コンソールへのログインに使ったバインド DN を表示できます。次に示すように、現在のバインド DN がログインアイコンの隣に表示されます。



Logged in as uid=bjensen, ou=People, dc=example,dc=com

ログイン ID の変更

Directory Server コンソールからエントリの作成や管理を行う場合や、はじめて Server Console にアクセスする場合は、バインド DN とパスワードを入力してログインすることもできます。これによって、ディレクトリツリーにアクセスしているユーザーを特定し、操作を実行するために許可されているアクセス権を決定できます。

最初に Server Console を起動するときは、ディレクトリマネージャー DN を使用してログインできます。ログイン後は、コンソールを停止して再起動しなくても、いつでも別のユーザーとしてログインできます。

Server Console でログイン名を変更するには、次の手順を実行します。

1. Directory Server コンソールの「タスク」タブを選択し、「Directory Server に新規ユーザーとしてログイン」というラベルの隣のボタンをクリックします。コンソールの別のタブでは、「コンソール」>「新規ユーザーとしてログイン」メニューの順に選択します。

ログインダイアログボックスが表示されます。

2. 新しい DN とパスワードを入力し、「了解」をクリックします。

サーバーにバインドするエントリの絶対識別名を入力します。たとえば、Directory Manager としてバインドする場合は、「識別名」テキストボックスに次のように DN を入力します。

```
cn=Directory Manager
```

オンラインヘルプの使用

オンラインヘルプは、Directory Server コンソールのほとんどのタブとダイアログについて、状況に適した情報を提供します。「ヘルプ」ボタンは、通常は各インタフェースの右下端にあります。どの画面でも、キーボードショートカット **Alt-P** を押せば、状況に即したヘルプを呼び出すことができます。

オンラインヘルプを呼び出すと、コンソールの内蔵ブラウザに HTML ベースのページが表示されます。ここで「ブラウザで開く」ボタンをクリックすると、同じページを Mozilla などの外部ブラウザで表示できます。オンラインヘルプ内でさらに詳しい情報へのリンクをクリックした場合も、外部ブラウザのウィンドウにその情報が表示されます。

オンラインヘルプの各ページには、対応するタブまたはダイアログに含まれるフィールドとボタンの説明が表示されます。コンソールで値の入力または変更を行ったり、値の意味を調べたりするときは、この情報を参考にしてください。

Directory Server のヘルプシステムは、管理サーバーに依存しています。管理サーバーからはリモートとなるマシンで Directory Server コンソールを稼動している場合は、次の項目を確認する必要があります。

- 『Administration Server Administration Guide』で説明されるように、管理サーバーで適用される接続の制限を変更して、使用中のマシンからアクセスできるように設定する場合があります。
- オンラインヘルプのページを外部のブラウザで表示する場合、そのブラウザがプロキシを使用するように設定されているときは、次のいずれかの処理を行う必要があります。
 - ブラウザ設定のプロキシを無効にします。Mozilla の場合は、「編集」メニューの「設定」を選択します。次に、「詳細」の「プロキシ」を選択して、プロキシ設定を表示します。Internet Explorer の場合は、「ツール」メニューの「インターネット オプション」を選択します。
 - プロキシサーバーからのアクセスを許可するように、管理サーバーの接続制限を設定します。

警告 プロキシサーバーからのアクセスを許可するように管理サーバーを設定すると、システムにセキュリティホールが生じる可能性があります。

コンソールクリップボード

Directory Server コンソールでは、システムのクリップボードを使用してテキストのコピー、カット、およびペーストを行います。「ディレクトリ」タブ内での操作中に、エントリの DN または URL をクリップボードにコピーすることで、入力する文字数を減らすことができます。

DN や URL をテキストフィールドにペーストする必要があるダイアログや別のタブを開く前に、次の手順を実行します。

1. Directory Server コンソールの最上位にある「ディレクトリ」タブでツリーを表示し、DN または URL をコピーするエントリを選択 (左クリック) します。
2. 次にメニューの「編集」>「DN のコピー」または「編集」>「URL のコピー」の順に選択します。

コンソールの設定

Directory Server コンソールには、「設定」タブと「ディレクトリ」タブの情報の表示をカスタマイズするために、多数の設定が用意されています。

視覚的な設定

「設定」タブの最上位にあるフィールドで設定パラメータを変更したり、値を入力すると、Directory Server コンソールは有効な入力を色分けしたテキストで表示します。たとえば、設定値の入力を要求する機能を有効にすると、入力が必要なフィールドのラベルは赤で表示され、有効な値を入力すると青に変わります。

デフォルトでは、コンソールは赤と青で色分けされますが、次の手順でこの設定を変更することができます。

1. Directory Server コンソールのいずれかのタブで、「編集」メニューから「プリファレンス」を選びます。「コンソールのプリファレンス」ダイアログで、「その他」タブを選択します。
2. 視覚的な設定のラジオボタンを選択します。フォントの色分け、別フォントによる表示、または両方を指定できます。
3. 「コンソールのプリファレンス」ダイアログのその他のタブの設定については、『Administration Server Administration Guide』を参照してください。
「了解」をクリックして、変更を保存します。
4. Server Console のすべてのウィンドウを閉じ、再起動します。

ディレクトリツリーの表示オプション

Directory Server コンソールの最上位にある「ディレクトリ」タブで「表示」メニューの項目を使用することで、ディレクトリツリーに追加情報を表示したり、右側のパネルに表示する情報を選択したりすることができます。

「ディレクトリ」タブに表示される内容には、次の「表示」オプションが適用されません。

- リフェラルをたどる：このチェックボックスを選択すると、エン트리と、リフェラルのターゲットのすべての子がディレクトリに含まれているようにディレクトリツリーに表示されます。チェックボックスを選択しない場合は、リフェラルはリフェラルのエン트리として表示されます。詳細は、[100 ページの「スマートリフェラルの作成」](#)を参照してください。
- オブジェクトのソート：このチェックボックスを選択しない場合は、エント리는サーバーから返される順序で表示されます。このチェックボックスを選択すると、後述する表示属性に従って、同じレベルのエント리가ディレクトリツリーでソートされます。サーバーのパフォーマンスに影響を与えずに大規模なサブツリーをソートする方法については、[423 ページの「コンソール用のブラウズインデックス」](#)を参照してください。

次の属性によって表示されるエント리가ソートされます。cn、givenname、o、ou、sn、およびuid。その他の属性によって表示されるエント리는ソートされません。

- 表示 > ACI カウント：エント리가 aci 属性に 1 つまたは複数の ACI (アクセス制御命令) を含んでいるときは、ディレクトリツリーのエント리의隣にその数が表示されます。詳細は、[第 6 章「アクセス制御の管理」](#)を参照してください。
- 表示 > ロール数：エント리가 1 つまたは複数のロールのメンバーである場合は、ディレクトリツリーのエント리의隣にその数が表示されます。詳細は、[210 ページの「ロールの割り当て」](#)を参照してください。
- 表示 > アクティブでない状態：サーバーへのバインドを防止するためにユーザーまたはグループのエント리가無効化されている場合は、ディレクトリツリーのエント리의アイコンに赤いボックスと線が表示されます。詳細は、[323 ページの「ユーザーとロールの無効化と有効化」](#)を参照してください。
- レイアウト > 子を表示：このレイアウトオプションを選択すると、左側のパネルのツリーにディレクトリのリーフエント리가表示されなくなり、左側のパネルで親ノードを選択すると、リーフエント리를含め、そのノードのすべての子が右側のパネルに表示されます。どちらのパネルでもエント리를選択できます。
- レイアウト > ツリーのみを表示：このレイアウトオプションを選択すると、「ディレクトリ」タブにはディレクトリ内のすべてのエント리를含むツリーを示す 1 つのパネルだけが表示されます。

- レイアウト > 属性の表示: このレイアウトでは、左側のパネルにはディレクトリ内のすべてのエントリーを含むツリーが表示され、右側のパネルにはツリーで選択しているエントリーに設定されている属性とその値が表示されます。
- 属性の表示: このメニュー項目を選択すると、「ディレクトリ」タブに表示される属性のラベルを選択するための「属性の表示」ダイアログが表示されます。デフォルトでは、たとえば People のように、エントリーの最初の RDN 属性の値がラベルとなります。RDN を持たないベースエントリーでは、たとえば `dc=example,dc=com` のように、DN 全体がラベルとなります。
別の属性を使用してディレクトリツリーに含まれるエントリーを表示するときは、その他のラジオボタンを選んでから属性を選択します。選択されている属性を持たないエントリーは、エントリーの最初の RDN 属性の値を使い続けます。デフォルトでは、属性値だけがラベルに使われます。「属性名を表示」チェックボックスを選択すると、ラベルは `ou=People` のように表示されます。
- 再表示: 特定の操作の後に新しい値を表示するには、ディレクトリツリーの表示を更新する必要があります。この項目を選択すると、ディレクトリツリー全体がサーバーから再度読み込まれます。

LDAP パラメータの設定

Directory Manager の識別名 (DN)、グローバルな読み取り専用設定、ポートの設定、すべてのディレクトリ変更日時を追跡など、LDAP パラメータはディレクトリサーバーの基本的な設定です。

Directory Manager の設定

Directory Manager とは、特権を持つサーバー管理者のことで、UNIX の root ユーザーにあたります。このため、Directory Manager として定義したエントリーには、アクセス制御は適用されません。このエントリーは、インストール時に初めて定義されません。デフォルト値は `cn=Directory Manager` です。

Directory Manager の DN は `nsslapd-rootDN` 属性に格納され、パスワードは `cn=config` ブランチの `nsslapd-rootpw` 属性に格納されます。

Directory Server コンソールを使用して、ディレクトリマネージャー DN、パスワード、およびパスワードの暗号化スキーマを変更します。

1. Directory Manager としてコンソールにログインします。

すでにコンソールにログインしている場合に、別のユーザー名でログインする方法については、[45 ページの「ログイン ID の変更」](#)を参照してください。

2. 最上位の「設定」タブで、ナビゲーションツリーのルートでサーバーのノードを選択し、右側のパネルで「設定」タブを選択します。
3. 「ディレクトリマネージャー DN」フィールドに、新しい識別名を入力します。デフォルト値は、インストール時に定義した識別名です。
4. 「マネージャーのパスワードの暗号化」プルダウンメニューから、サーバー上で Directory Manager のパスワードを格納するために使う保存スキーマを選択します。
5. 新しいパスワードを入力し、該当するテキストフィールドで、入力したパスワードを確認します。
6. 「保存」をクリックします。

Directory Server のポート番号の変更

Directory Server コンソールを使うか、cn=config エントリの下にある nsslapd-port 属性または nsslapd-secureport の値を変更して、ユーザーディレクトリサーバーのポート番号またはセキュリティ保護されたポート番号を変更できます。

Sun Java System の設定情報 (o=NetScapRoot サブツリー) を含む Directory Server のポートまたはセキュリティ保護されたポートを変更する場合は、Directory Server コンソールを使います。

設定ディレクトリ、またはユーザーディレクトリのポート番号やセキュリティ保護されたポート番号を変更する場合は、次の点に注意してください。

- 管理サーバーの設定ディレクトリ、またはユーザーディレクトリのポート番号やセキュリティ保護されたポート番号を変更する必要があります。『Administration Server Administration Guide』を参照してください。
- この設定ディレクトリまたはユーザーディレクトリを使用するように指定しているほかの Sun Java System サーバーがインストールされている場合は、これらのサーバーを更新して、新しいポート番号を指定する必要があります。
- 他のサーバーで定義されたレプリケーションアグリーメントで Directory Server が参照される場合、新しいポートまたはセキュリティ保護されたポートの番号を使用するように、このレプリケーションアグリーメントを更新する必要があります。
- アクセス権限のないポート番号が設定され、他のユーザーがアクセスするマシンに Directory Server がインストールされている場合、このポートは他のアプリケーションによってハイジャックされる危険にさらされることとなります。つまり、別のアプリケーションが同じアドレスとポートのペアにバインドできるのです。さらに、この不正なアプリケーションを使用して Directory Server に対する要求を処理し、認証プロセスで使用されるパスワードをキャプチャされることによって、クライアントの要求やサーバーの応答が変更され、サービス拒否攻撃が

生成される可能性もあります。こうしたセキュリティ上のリスクを回避するには、`nsslapd-listenhost` 属性を使用して、Directory Server が待機するインタフェース (アドレス) を指定します。この属性の詳細は、『Directory Server Administration Reference』を参照してください。

- コンソールからポート番号を変更した場合、一部のスクリプトに必要な変更は行われません。次のスクリプトは元のポート番号にハードコードされたままであるため、手動で変更する必要があります。`bak2db.pl`, `schema_push.pl`, `db2bak.pl`, `check-slapd`, `db2index.pl`, `db2ldif.pl`, `monitor`, `ldif2db.pl`, `ns-accountstatus.pl`, `ldif2ldap`, `ns-activate.pl`, `ns-inactivate.pl`。

上記のスクリプト名はスタンドアロンのツール名であり、`check-slapd` コマンドは一般公開されている API ではないため、文書化されていないことに注意してください。詳細は、『Directory Server Administration Reference』を参照してください。

▶ **Directory Server が着信 LDAP 要求を待機するポートまたはセキュリティ保護されたポートを変更するには、次の手順を実行します。**

DSML 要求のポートを変更する方法については、56 ページの「DSML の設定」を参照してください。

1. Directory Server コンソールの最上位の「設定」タブで、サーバー名のルートノードを選び、右側のパネルで「ネットワーク」タブを選びます。
サーバーの現在の LDAP プロトコル用のポート設定が表示されます。
2. 「ポート」フィールドに、サーバーが SSL 以外の通信に使用するポート番号を入力します。デフォルトは 389 です。
3. 第 11 章「認証と暗号化の管理」で説明する方法で、このサーバーで SSL を有効化したときは、セキュリティ保護されたポートへの接続も指定できます。
 - a. セキュリティ保護されたポートと保護されていないポートの両方を使用するオプションを選択します。
 - b. 「セキュリティ保護されたポート」フィールドに、サーバーが SSL 通信に使用するポート番号を入力します。デフォルトは 636 です。
指定する暗号化ポート番号は、通常の LDAP 通信に使うポート番号とは異なるものにする必要があります。
4. 「保存」をクリックして、サーバーを再起動します。

詳細は、35 ページの「Directory Server の起動と停止」を参照してください。

グローバルな読み取り専用モードの設定

ディレクトリの各サフィックスは個別に読み取り専用モードにすることができ、固有のリフェラルが定義されていれば、それを取得できます。Directory Server には、すべてのサフィックスに適用されるグローバルな読み取り専用モードも用意されています。

このモードでは、グローバルリフェラルが定義されていれば、それを取得できます。グローバルな読み取り専用モードは、管理者がサフィックスのインデックスを作成し直すときなどに、途中でディレクトリの内容が変更されないようにするために使います。このため、グローバルな読み取り専用モードは、次の設定分岐には適用されません。

- cn=config
- cn=monitor
- cn=schema

これらの分岐は、読み取り専用の設定にかかわらず管理ユーザー以外のユーザーによって変更されることがないように、常に ACI (アクセス制御命令) で保護されているべきです (第6章「アクセス制御の管理」を参照)。グローバルな読み取り専用モードでは、ディレクトリの他のサフィックスに対する更新操作を防止できます。Directory Manager によって開始される更新操作も行うことはできません。

読み取り専用モードでは、このモードが適用されているサフィックスについてはレプリケーションも中断されます。レプリケーションの対象となる変更がマスターレプリカに加えられることはなくなります。ただし、読み取り専用モードが適用される前に加えられた変更は、引き続きレプリケートされます。読み取り専用モードが無効になるまでは、コンシューマレプリカが更新を受け取ることはありません。マルチマスターレプリケーション環境のマスターは、レプリケーションの対象となる変更が加えられることも、他のマスターから更新を受け取ることもありません。

グローバルな読み取り専用モードを有効または無効にするには、次の手順を実行します。

1. Directory Server コンソールの最上位の「設定」タブで、設定ツリーのルートノードを選択します。次に、右側のパネルで「設定」タブを選択します。
2. 「読み取り専用サーバー」チェックボックスを選択または選択解除します。
3. 「保存」をクリックします。変更は直ちに適用されます。

個別のサフィックスを読み取り専用モードに設定する方法については、[188 ページの「サフィックスの読み取り専用モードの設定」](#)を参照してください。

ディレクトリエントリへの変更の記録

Directory Server は、新しく作成されたエン트리や変更されたエン트리に対して、特別な属性を維持するように設定できます。

- `creatorsName`: 最初にエントリを作成したユーザーの識別名。
- `createTimestamp`: エントリが作成されたときのタイムスタンプ (GMT (Greenwich Mean Time) 形式)。
- `modifiersName`: エントリを最後に変更したユーザーの識別名。
- `modifyTimestamp`: エントリが最後に変更されたときのタイムスタンプ (GMT 形式)。

注 クライアントアプリケーションから連鎖サフィックスのエントリを作成または変更した場合、属性 `creatorsName` と `modifiersName` には、エントリを実際に作成または変更したユーザーの識別名は反映されません。これらの属性には、リモートサーバーにバインドするために必要な連鎖プロキシの名前が含まれます。プロキシ承認については、[156 ページの「プロキシ ID の作成」](#)を参照してください。

レプリケートされたサフィックスの変更日時を追跡するときは、名前とタイムスタンプの属性は通常の属性としてレプリケートされます。このため、これらの属性は、エントリがコンシューマにレプリケートされた日時ではなく、マスターサーバー上のエントリに元の変更が適用された日時を反映します。

これらの情報を記録できるように Directory Server を設定するには、次の手順を実行します。

1. Directory Server コンソールの最上位の「設定」タブで、設定ツリーのルートノードを選択します。次に、右側のパネルで「設定」タブを選択します。
2. 「エントリの変更時間を記録」チェックボックスを選択します。

新しく作成されたエントリまたは変更されたエントリに対して、`creatorsName`、`createTimestamp`、`modifiersName`、および `modifyTimestamp` 属性が追加されます。既存のエントリには `creation` 属性は含まれません。

3. 「保存」をクリックして、サーバーを再起動します。

詳細は、[35 ページの「Directory Server の起動と停止」](#)を参照してください。

プラグインの署名の検証

プラグイン署名の検証は、Directory Server 5.2 の新しい機能です。Directory Server が提供するプラグインは、それぞれがデジタル署名を持ち、サーバーの起動時にこれが検証されます。デフォルトでは、サーバーはプラグイン署名を検証します。ただし、署名の存在や有効性に関係なく、すべてのプラグインがロードされます。

署名の検証には、次のような利点があります。

- Directory Server が提供するプラグインの署名は、それが厳密にテストされ、正式にサポートされていることを示します。
- プラグインバイナリ自体のチェックサムを利用することで、署名の検証によって署名が変更されているかどうかを検出できます。このため、サーバー自体で実行される機密コードも署名によって保護されます。
- 署名されたプラグインだけをロードするようにサーバーを設定できます。これは、未署名のプラグインやサポートしていないプラグインによる問題の特定に役立ちます。

プラグイン署名の検証の設定

1. Directory Server コンソールの最上位にある「設定」タブで、設定ツリーから「プラグイン」ノードを選択します。右側のパネルに現在の署名検証ポリシーが表示されます。
2. 次のいずれかのオプションを選択します。

- プラグインの署名を確認しない: 署名に関係なく、サーバーの設定に定義されているすべてのプラグインをロードします。プラグイン署名が原因で警告やエラーが表示されることはありません。
- 署名が無効なプラグインにフラグをつける: サーバーの設定に定義されているすべてのプラグインをロードしますが、サーバーはそれぞれの署名を検証します。何らかの方法で、プラグインのバイナリが変更されているときは、署名は無効とされ、起動時にサーバーは警告メッセージを表示し、エラーログに記録します。署名を持たないプラグインにもフラグがつけられます。

未署名のカスタムプラグインを利用するときは、このオプションの指定をお勧めします。このようなプラグインもロードされますが、同時にすべての署名つきプラグインの状態も確認できます。

- 無効な署名のプラグインを拒否: サーバーの設定に定義されているすべてのプラグインの署名を検証し、有効な署名を持つプラグインだけをロードします。サーバーの起動時に、どのプラグインが無効な署名を持つか、または署名を持たないかを示す警告メッセージが表示され、エラーログに記録されます。

これは最も安全なオプションですが、未署名のカスタムプラグインをロードできなくなります。

3. 「保存」をクリックして、35 ページの「Directory Server の起動と停止」の説明に従って Directory Server を再起動します。

プラグインの状態の確認

1. Directory Server コンソールの最上位の「設定」タブの設定ツリーで「プラグイン」ノードを展開し、確認するプラグインを選択します。プラグインの現在の設定が右側のパネルに表示されます。
2. 「署名の状態」フィールドには、プラグイン署名の検証結果が次のいずれかの値で示されます。
 - **Unknown:** これは、プラグイン署名を検証しないようにサーバーを設定した場合にすべてのプラグインで表示される状態です。次の状態は、プラグイン署名の検証を行なった場合にだけ表示されます。
 - **Valid signature:** プラグインの設定は、署名がプラグインバイナリのチェックサムと一致することを示します。このプラグインは、正式にサポートされています。次の状態は、無効な署名にフラグを付け、それを拒否しない場合にだけ表示されます。
 - **Invalid signature:** プラグインの設定に、プラグインバイナリのチェックサムと一致しない署名が含まれます。この状態は、プラグインが改変されている可能性があることを示します。
 - **No signature:** プラグインの設定に、サーバーが検証する署名が含まれていません。

DSML の設定

Directory Server は、LDAP (Lightweight Directory Access Protocol) で要求を処理するほか、DSMLv2 (Directory Service Markup Language バージョン 2) で送信された要求も処理します。クライアントでは、ディレクトリ操作をエンコードするために DSML も使われます。サーバーでは、DSML も他の要求と同様に、同じアクセス制御とセキュリティ機能によって処理されます。この DSML 処理により、さまざまな種類のクライアントがディレクトリの内容にアクセスできるようになります。

Directory Server では、ハイパーテキスト転送プロトコル (HTTP/1.1) で DSMLv2 を使用できます。また、DSML の内容を転送するためのプログラミングプロトコルとして SOAP (Simple Object Access Protocol) バージョン 1.1 が使われます。これらのプロトコルの詳細と、DSML 要求の例については、[129 ページの「DSMLv2 を使用したディレクトリへのアクセス」](#)を参照してください。

DSML 要求の有効化

ディレクトリへのアクセスに使われる標準プロトコルは LDAP であるため、Directory Server のインストール時に、DSML 要求はデフォルトで無効になっています。HTTP/SOAP で送信された DSML 要求をサーバーで処理するには、この機能を明示的に有効にする必要があります。

DSML 要求をコンソールから有効にするには、次の手順を実行します。

1. **Directory Server** コンソールの最上位の「設定」タブで、設定ツリーのルートノードを選択します。次に、右側のパネルで「ネットワーク」タブを選択します。
2. 「DSML を有効」チェックボックスを選択し、次のいずれかのセキュリティオプションを選択します。セキュリティ保護されたポートのオプションは、[第 11 章「認証と暗号化の管理」](#)で説明する方法で SSL を有効化した場合のみ表示されません。
 - セキュリティ保護されていないポートのみ：暗号化されない HTTP 経由の DSML 要求だけが、セキュリティ保護されていないポートで受け付けられます。
 - セキュリティ保護されたポートのみ：HTTPS 経由の DSML 要求だけが、セキュリティ保護されているポートで受け付けられます。
 - セキュリティ保護されたポートと保護されていないポートの両方：両方のポートが有効となり、クライアントがいずれかを選択できます。
3. 次のフィールドを編集します。
 - ポート：DSML 要求を受け取る HTTP ポート。
 - セキュリティ保護されたポート：暗号化された DSML 要求を受け取る、SSL を使った HTTPS ポート。

- 相対 URL: 相対 URL をホストとポートに付加することで得られる完全な URL は、DSML 要求を送信するためにクライアントで使われます。

デフォルトでは、サーバーは次の URL に送信された要求を処理します。

```
http://host:80/dsml
```

4. 「保存」をクリックすると、DSML 要求の処理を開始するにはサーバーを再起動する必要がありますというメッセージが表示されます。

DSML 要求をコマンド行から有効にするには、次の手順を実行します。

1. DSML フロントエンドプラグインを有効にしてその設定を変更するには、次の `ldapmodify` コマンドを実行します。 `ds-hdsml-port`、`ds-hdsml-secureport`、および `ds-hdsml-rooturl` の各属性の変更は必要に応じて行います。

```
% ldapmodify -h host -p LDAPport -D "cn=Directory Manager" -w passwd
dn:cn=DSMLv2-SOAP-HTTP,cn=frontends,cn=plugins,cn=config
changetype: modify
replace: nsslapd-pluginEnabled
nsslapd-pluginEnabled: on
-
replace: ds-hdsml-port
ds-hdsml-port: DSMLport
-
add: ds-hdsml-secureport
ds-hdsml-port: secureDSMLport
-
replace: ds-hdsml-rooturl
ds-hdsml-root: relativeURL
-
^D
```

ユーザーによって定義されたパラメータと属性値に従い、DSML クライアントは次の URL を使用して、このサーバーに要求を送信できます。

```
http://host:DSMLport/relativeURL
```

```
https://host:secureDSMLport/relativeURL
```

2. DSML フロントエンドプラグインを変更したら、変更を反映させるためにサーバーを再起動する必要があります。サーバーを再起動する前に、DSML 認証のセキュリティと ID マッピングを設定できます。これらについては、次の節で説明します。

DSML セキュリティの設定

前節で説明したセキュリティ保護されたポートの設定に加え、DSML 要求を受け入れるために必要なセキュリティレベルも設定できます。DSML フロントエンドプラグインの `ds-hdsml-clientauthmethod` 属性によって、必要なクライアントの認証方法が決まります。この属性に指定できる値は次のとおりです。

- `httpBasicOnly`: サーバーは HTTP Authorization ヘッダーの内容を使用して、ディレクトリ内のエントリに対応付けるユーザー名を見つけます。このプロセスと設定についての詳細は、[59 ページの「DSML の ID マッピング」](#)を参照してください。この設定では、セキュリティ保護された HTTPS ポートへの DSML 要求は SSL で暗号化されますが、クライアント証明書は使われません。
- `clientCertOnly`: サーバーはクライアント証明書の資格情報を使用してクライアントを識別します。この設定では、DSML クライアントはすべて、セキュリティ保護された HTTPS ポートを使用して DSML 要求を送信し、証明書を提示する必要があります。サーバーは、このクライアント証明書がディレクトリ内のエントリと一致するかどうかを確認します。詳細は、[第 11 章「認証と暗号化の管理」](#)を参照してください。
- `clientCertFirst`: クライアント証明書が提示された場合、サーバーはまずその証明書を使用してクライアントの認証を試みます。それ以外の場合は、Authorization ヘッダーの内容を使用してクライアントを認証します。

HTTP 要求に証明書も Authorization ヘッダーもない場合は、匿名バインドを使用して DSML 要求を実行します。匿名バインドは、次の場合にも使われます。

- `clientCertOnly` が指定されている場合で、クライアントから有効な Authorization ヘッダーが提示されたが、証明書は提示されていないとき。
- `httpBasicOnly` が指定されている場合で、クライアントから有効な証明書が提示されたが、Authorization ヘッダーは提示されていないとき。

証明書が提示されていてもエントリと一致しない場合や、HTTP Authorization ヘッダーが指定されていてもユーザーのエントリに対応付けることができない場合、`ds-hdsml-clientauthmethod` 属性の値にかかわらず DSML 要求は拒否され、エラーメッセージ 403 「Forbidden」が返されます。

DSML のセキュリティ要件をコンソールから設定するには、次の手順を実行します。

1. **Directory Server** コンソールの最上位の「設定」タブで、設定ツリーのルートノードを選択します。次に、右側のパネルで「暗号化」タブを選択します。
[第 11 章「認証と暗号化の管理」](#)で説明する方法で、SSL を設定し、有効化している必要があります。
2. 「DSML クライアント認証」フィールドのドロップダウンメニューからいずれかの項目を選択します。

3. 「保存」をクリックし、サーバーを再起動して新しいセキュリティ設定を適用します。

DSML のセキュリティ要件をコマンド行から設定するには、次の手順を実行します。

1. DSML フロントエンドプラグインの属性を編集するには、次の `ldapmodify` コマンドを実行します。

```
% ldapmodify -h host -p LDAPport -D "cn=Directory Manager" -w passwd
dn:cn=DSMLv2-SOAP-HTTP,cn=frontends,cn=plugins,cn=config
changetype: modify
replace: ds-hdsml-clientauthmethod
ds-hdsml-clientauthmethod: httpBasicOnly or
clientCertOnly orclientCertFirst
^D
```

2. DSML フロントエンドプラグインを変更したら、この新しいセキュリティ設定を有効にするために、サーバーを再起動する必要があります。

DSML の ID マッピング

証明書を使わない基本認証を実行するときは、Directory Server は ID マッピングというメカニズムを使用して、DSML 要求を受け入れるときに使うバインド DN を決定します。このメカニズムでは、HTTP 要求の Authorization ヘッダーから情報が抽出され、バインドに使う ID を決定します。このメカニズムの詳細については、[447 ページの「ID マッピング」](#)を参照してください。

DSML-over-HTTP のデフォルトの ID マッピングは、サーバー設定の次のエンタリで指定されます。

```
dn:cn=default,cn=HTTP-BASIC, cn=identity mapping, cn=config
objectclass: top
objectclass: nsContainer
objectClass:dsIdentityMapping
cn: default
dssearchbasedn:ou=People, userRoot
dssearchfilter: (uid=${Authorization})
```

このマッピングでは、`ou=People, userRoot` サブツリーで、Authorization ヘッダーに指定されたユーザー名と一致する `uid` 属性を持つエンタリが検索されます。

`userRoot` は、ディレクトリのインストール時に定義したサフィックスです (`dc=example,dc=com` など)。

マッピングエンタリの属性には、`${header}` という形式のプレースホルダを使用できます。ここで、`header` は HTTP ヘッダーの名前です。DSML マッピングでよく使われるヘッダーは次のとおりです。

- `${Authorization}`: この文字列は、HTTP Authorization ヘッダーに格納されているユーザー名で置き換えられます。Authorization ヘッダーにはユーザー名とパスワードの両方が格納されていますが、このプレースホルダにはユーザー名だけが入ります。
- `${From}`: この文字列は、HTTP From ヘッダーに格納されている電子メールアドレスで置き換えられます。
- `${host}`: この文字列は、DSML 要求の URL に含まれるホスト名とポート番号 (サーバー自体のホスト名とポート番号) に置き換えられます。

DSML 要求で別の ID マッピングを実行するには、HTTP ヘッダーの ID マッピングを新しく定義します。

1. デフォルトの DSML-over-HTTP ID マッピングを編集するか、このプロトコル用のカスタムマッピングを作成します。ID マッピングエントリの属性の定義については、[447 ページの「ID マッピング」](#)を参照してください。これらのマッピングエントリは、次のエントリの下に配置する必要があります。
`cn=HTTP-BASIC, cn=identity mapping, cn=config。`

新しいマッピングエントリは、次の 2 とおりの方法で作成できます。

- Directory Server コンソールの最上位にある「ディレクトリ」タブを使用して、適切なオブジェクトクラスを持つ新しいエントリを作成します。手順については、[64 ページの「コンソールからのエントリの管理」](#)を参照してください。
- `ldapmodify` ツールを使用して、コマンド行からこのエントリを追加します。手順については、[81 ページの「ldapmodify によるエントリの追加」](#)を参照してください。

2. 新しいマッピングを有効にするには、Directory Server を再起動します。

最初にカスタムマッピングが評価され、どのカスタムマッピングも成功しない場合は、デフォルトのマッピングが評価されます。どのマッピングを使用しても、DSML 要求の認証に使うバインド DN を特定できない場合、DSML 要求は禁止され拒否されます (エラー 403)。

ディレクトリエントリの管理

この章では、Directory Server コンソールと LDAP コマンド行ユーティリティを使用してディレクトリの内容を管理する方法について説明します。また、属性暗号化機能を使用して属性を保存する方法と、DSML を使用してディレクトリにアクセスする方法についても説明します。ディレクトリの配備を計画する場合には、ディレクトリに格納するデータの種別を把握する必要があります。エントリの作成およびデフォルトスキーマの変更に入る前に、『Directory Server 配備計画ガイド』の関連する章に目を通すようにしてください。

この章は、LDAP スキーマ、オブジェクトクラス、およびオブジェクトクラスに定義される属性について、ある程度の知識が読者にあることを前提としています。スキーマの概要と、Directory Server で提供されるすべてのオブジェクトのクラスと属性の定義については、『Directory Server Administration Reference』を参照してください。また、適切な ACI (アクセス制御命令) が定義されていない場合、ディレクトリは変更できません。詳細は、第 6 章「アクセス制御の管理」を参照してください。

この章は、次の節で構成されています。

- [設定エントリ](#)
- [コンソールからのエントリの管理](#)
- [コマンド行からのエントリの管理](#)
- [エントリの名前変更と移動](#)
- [リフェラルの設定](#)
- [属性値の暗号化](#)
- [参照整合性の管理](#)
- [ディレクトリの検索](#)
- [国際化ディレクトリの検索](#)
- [DSMLv2 を使用したディレクトリへのアクセス](#)

設定エントリ

Directory Server は、すべての設定情報を次のファイルに保存します。

```
ServerRoot/slapd-serverID/config/dse.ldif
```

このファイルの形式は、LDIF (LDAP Data Interchange Format) です。LDIF は、エントリ、属性、およびその値をテキスト表現したもので、RFC2849 (<http://www.ietf.org/rfc/rfc2849>) に定義されている標準形式です。dse.ldif ファイル内の Directory Server の設定は、次のもので構成されます。

- cn=config エントリの属性と値。
- cn=config の下のサブツリーに含まれるすべてのエントリと、その属性および属性値。多くの場合、エントリまたは属性の存在は重要です。
- ルートエントリ ("") と cn=monitor エントリのオブジェクトクラス、および ACI (アクセス制御命令)。これらのエントリのその他の属性は、サーバーによって生成されます。

Directory Server では、LDAP を通じてすべての設定を読み取り、書き込むことができます。デフォルトでは、ディレクトリの cn=config ブランチには、管理サーバーに定義されているディレクトリ管理者と、Directory Manager だけがアクセスできます。これらの管理ユーザーは、他のディレクトリエントリと同様に、設定エントリを表示、変更できます。

通常のエントリのようなスケーラブルなデータベースとは異なる dse.ldif ファイルに格納されるため、cn=config エントリの下にはエントリを作成しないでください。多くのエントリ、特に頻繁に更新されるエントリが cn=config の下に格納されている場合は、パフォーマンスが低下します。ただし、レプリケーションマネージャ (サプライヤバインド DN) などの特別なユーザーエントリを cn=config の下に格納しておく、設定情報を集中管理できて便利です。

コンソールからの設定の変更

設定を変更するときは、Directory Server コンソールの最上位にある「設定」タブを使用することをお勧めします。このタブのパネルとダイアログには、タスクベースの制御が用意されており、迅速かつ効率的な設定に役立ちます。また、コンソールのインタフェースは、設定の複雑さや相互依存の解決に役立ちます。

このマニュアルで、コンソールのインタフェースを使った設定手順を説明するときは、「コンソールからの～」という見出しで示されます。これらの手順は、「設定」タブのパネルとダイアログを使用して特定の管理タスクを実行する方法を説明します。変更を適用するためにサーバーの再起動が必要な場合は、設定の保存方法がインタフェース自体にも明示されます。

コマンド行からの設定の変更

cn=config サブツリーには LDAP を通じてアクセスできるので、ldapsearch、ldapmodify、ldapdelete コマンドを使用して、サーバーの設定を表示、変更することができます。cn=config エントリとその下のすべてのエントリは、[77 ページの「コマンド行からのエントリの管理」](#)で説明する手順と LDIF 形式を使用して変更できます。

ただし、これらのエントリの意味、および許容される属性と値の目的を理解しておくことは重要です。このマニュアルでは、「コマンド行からの～」という見出しがつけられた手順で、重要な注意点を説明します。これらの手順には、設定エントリの例や、設定できる属性が示されます。すべての設定エントリとその属性、および属性に設定できる値の範囲について詳細は、『[Directory Server Administration Reference](#)』を参照してください。

コマンド行からの設定の変更は、コンソールを利用した変更ほど単純ではありません。しかし、一部の設定は、コンソールから変更することができず、コマンド行からの操作だけを受け付けます。また、コマンド行からの手順を利用する場合は、コマンド行ツールを使ったスクリプトを記述することで、設定タスクを自動化することができます。

dse.ldif ファイルの変更

dse.ldif ファイルには、サーバーの起動時または再起動時に読み取られ、適用される設定が含まれます。このファイルの LDIF コンテンツは、cn=config エントリとそのサブツリーです。ファイルの読み取りと書き込みが許可されているのは、インストール時に定義されたシステムユーザーだけです。

このファイルの内容を直接編集して設定を変更することは、エラーが生じる可能性が高くなるため、お勧めできません。次の点に注意が必要です。

- dse.ldif ファイルは起動時に一度だけ読み取られる読み取り専用ファイルです。このため、サーバー設定は、設定エントリのメモリ内の LDAP イメージに基づきます。サーバーの動作中に行ったファイルへの変更は削除されます。
- コンソールまたはコマンド行から設定を変更すると、設定の LDAP イメージが変更されます。一部のディレクトリ機能は、呼び出されたときに現在の設定を読み取り、サーバーの再起動を必要としません。
- サーバーは、設定の LDAP イメージが変更されるたびに dse.ldif ファイルに書き込みを行います。一部のディレクトリ機能は、サーバーの起動時にその機能の設定だけを読み取り、変更が適用されるようにファイルに書き込みを行います。

既存の `dse.ldif` ファイルは `dse.ldif.bak` にコピーされ、既存の `dse.ldif.bak` ファイルは上書きされます。このため、`dse.ldif` ファイルに手動で変更を加えても、サーバーが再起動される前に LDAP によって設定が変更された場合は、手動による変更は失われます。

- ディレクトリの起動が成功すると、`dse.ldif` ファイルは毎回同じ場所の `dse.ldif.startOK` にコピーされます。誤った設定変更によってサーバーが起動できない場合は、このファイルから `dse.ldif` ファイルを復元する必要があります。

コンソールからのエントリの管理

Directory Server コンソールの「ディレクトリ」タブとエントリエディタダイアログを使用して、エントリの追加、変更、または削除を個別に行うことができます。複数のエントリに対して同時に処理を行う方法については、[77 ページの「コンソールからの一括処理」](#)を参照してください。

Directory Server コンソールの起動およびユーザーインタフェースの使用方法については、[38 ページの「Directory Server コンソールの使用」](#)を参照してください。

ディレクトリエントリの作成

Directory Server コンソールには、ディレクトリエントリの作成に使用できる、カスタムテンプレートがいくつか用意されています。それぞれのテンプレートは、オブジェクトクラスの種類に固有のカスタムエディタです。[表 2-1](#) は、各カスタムエディタで使用されるオブジェクトクラスを示しています。

表 2-1 エントリテンプレートと対応するオブジェクトクラス

テンプレート	オブジェクトクラス
ユーザー	<code>inetOrgPerson</code> (作成および編集用) <code>organizationalPerson</code> (編集用) <code>person</code> (編集用)
グループ	<code>groupOfUniqueNames</code> およびその他のダイナミックグループおよび証明書グループ
組織単位	<code>organizationalUnit</code>
ロール	<code>nsRoleDefinition</code> 、および管理されたロール、フィルタリングされたロール、または入れ子のロールのいずれかを選択するかに応じてその他のクラス

表 2-1 エントリテンプレートと対応するオブジェクトクラス (続き)

テンプレート	オブジェクトクラス
サービスクラス	cosSuperDefinition、およびサービスクラスのタイプに応じてその他のクラス
パスワードポリシー	passwordPolicy
リフェラル	referral

これらのカスタムエディタには、対応するオブジェクトクラスのすべての必須属性と、共通して使用される一部のオプション属性を表すフィールドが含まれています。いずれかのテンプレートを使用してエントリを作成する方法については、65 ページの「[カスタムエディタを使用したエントリの作成](#)」を参照してください。その他のタイプのエントリを作成する方法については、67 ページの「[その他のタイプのエントリの作成](#)」を参照してください。

カスタムエディタを使用したエントリの作成

1. **Directory Server** コンソールの最上位にある「ディレクトリ」タブで、ディレクトリツリーを展開して、新しいエントリの親となるエントリを表示します。
2. 親エントリをマウスの右ボタンでクリックし、「新規」メニューを選び、サブメニューの「ユーザー」、「グループ」、「組織単位」、「ロール」、「サービスクラス」、「パスワードポリシー」、「リフェラル」の中からエントリのタイプを選択します。あるいは、親エントリをマウスの左ボタンでクリックして選択し、「オブジェクト」メニューから「新規」を選びます。選択したエントリタイプのカスタムエディタダイアログが表示されます。

カスタムエディタの左側の列には複数のタブがあり、各タブのフィールドが右側に表示されます。デフォルトでは、すべてのカスタムエディタは、「ユーザー」タブまたは「一般」タブが選択された状態で表示されます。これらのタブには、新しいエントリの名前と説明を入力するためのフィールドが含まれます。

次の図はユーザーエントリのカスタムエディタを示しています。

図 2-1 Directory Server コンソール : ユーザーエントリのカスタムエディタ

3. カスタムエディタで、設定する属性のフィールドに値を入力します。フィールド名の隣にアスタリスク (*) が表示されたすべての必須属性には値を入力する必要があります。その他のフィールドは何も入力しなくても問題ありません。複数の値を入力できるフィールドでは、**Return** で値を区切ります。

指定したエントリタイプのカスタムエディタの各フィールドについて、説明を表示するときは「ヘルプ」ボタンをクリックします。「ユーザー」エディタと「組織単位」エディタの「言語」タブの説明については、[70 ページの「言語サポートの属性の設定」](#)を参照してください。

サービスエントリのグループ、ロール、クラスを作成する方法については、[第 5 章「ID とロールの管理」](#)を参照してください。パスワードポリシーの作成については、[第 7 章「ユーザーアカウントとパスワードの管理」](#)を参照してください。リフェラルの作成については、[98 ページの「リフェラルの設定」](#)を参照してください。

4. 「了解」をクリックして新しいエントリを作成し、カスタムエディタダイアログを閉じます。新しいエントリがディレクトリツリーに表示されます。
5. カスタムエディタダイアログには、対応するオブジェクトクラスのすべてのオプション属性のフィールドが表示されるわけではありません。カスタムエディタに表示されないオプション属性を追加する方法については、70 ページの「汎用エディタによるエントリの変更」を参照してください。

その他のタイプのエントリの作成

64 ページの表 2-1 に示されるオブジェクトクラス以外のオブジェクトクラスのエントリを作成するには、次の手順を実行します。この手順を実行して、ディレクトリスキーマに定義したカスタムオブジェクトクラスのエントリを作成することもできます。

1. **Directory Server** コンソールの最上位にある「ディレクトリ」タブで、ディレクトリツリーを展開して、新しいエントリの親となるエントリを表示します。
2. 親エントリをマウスの右ボタンでクリックして「新規」を選び、サブメニューから「その他」を選択します。あるいは、親エントリをマウスの左ボタンでクリックして選択し、「オブジェクト」メニューから「新規」、「その他」を順に選択することもできます。

「新規オブジェクト」ダイアログが表示されます。

3. 「新規オブジェクト」ダイアログに表示されるオブジェクトクラスのリストから、新しいエントリを定義するオブジェクトクラスを選び、「了解」をクリックします。

64 ページの表 2-1 に示されるオブジェクトクラスを選択した場合は、対応するカスタムエディタが表示されます (65 ページの「カスタムエディタを使用したエントリの作成」を参照)。それ以外の場合は、汎用エディタが表示されます。

4. 新規エントリを作成するときは、汎用エディタには選択しているオブジェクトクラスの必須属性に対応するフィールドが表示されます。すべての必須属性に値を設定する必要があります。一部のフィールドには、「新規」などの汎用のプレースホルダが表示されます。これは、作成するエントリに適した値で置き換える必要があります。
5. 選択しているオブジェクトクラスで利用できるその他の属性を定義するには、それを明示的に追加する必要があります。オプション属性の値を設定するには、次の手順を実行します。
 - a. 「属性の追加」ボタンをクリックして、利用できる属性のリストを表示します。
 - b. 「属性の追加」ダイアログで1つまたは複数の属性を選択し、「了解」をクリックします。
 - c. 汎用エディタで、新しい属性の名前の隣に値を入力します。

このダイアログのその他のコントロールについて詳細は、[70 ページの「汎用エディタによるエントリの変更」](#)を参照してください。

6. デフォルトでは、必須属性の1つがネーミング属性として選択され、汎用エディタにエントリの DN として表示されます。ネーミング属性を変更するには、次の手順を実行します。
 - a. 「変更」ボタンをクリックして、「ネーミング属性の変更」ダイアログを表示します。
 - b. 属性のテーブルで、新しいエントリの DN として使用する1つまたは複数の属性の隣にあるチェックボックスを選択します。
 - c. 「了解」をクリックして「ネーミング属性の変更」ダイアログを閉じます。汎用エディタの DN には、選択したネーミング属性による新しい DN が表示されます。
7. 汎用エディタの「了解」をクリックして新しいエントリを保存します。
新しいエントリは、ディレクトリツリー内の親エントリの子として表示されます。

カスタムエディタによるエントリの変更

[64 ページの表 2-1](#) に示されるオブジェクトクラスでは、対応するカスタムエディタまたは汎用エディタを使用してエントリを編集できます。カスタムエディタを使う場合は、最も一般的なフィールドに簡単にアクセスできます。また、このインタフェースを使えば、ロールやサービスクラスの定義などに関連する複雑な属性も簡単に設定できます。

汎用エディタでは、オブジェクトクラスの追加、許可されている属性の追加、複数値属性の処理など、エントリに対してより高度な設定を行えます。汎用エディタを使用してエントリを編集する方法については、[70 ページの「汎用エディタによるエントリの変更」](#)を参照してください。

注 カスタムエディタは、[64 ページの表 2-1](#) に示されるオブジェクトクラスだけの編集に使用できます。たとえば、`inetorgperson` から継承するカスタムクラスなど、その他の構造化オブジェクトクラスを含むエントリの編集には、汎用エディタを使う必要があります。

リストに含まれるオブジェクトクラスのほかに `auxiliary` オブジェクトクラスを含むエントリは、カスタムエディタを使用して管理できます。ただし、`auxiliary` クラスによって定義される属性はカスタムエディタには表示されません。`auxiliary` オブジェクトクラスの定義については、『[Directory Server Administration Reference](#)』を参照してください。

カスタムエディタの起動

オブジェクトクラスが [64 ページの表 2-1](#) に一覧表示されているエントリを編集するには、次の手順を実行します。

1. **Directory Server** コンソールの最上位にある「ディレクトリ」タブでディレクトリツリーを展開し、編集するエントリを表示します。
2. エントリをダブルクリックします。これ以外の方法でエントリのカスタムエディタを呼び出すこともできます。
 - エントリをマウスの右ボタンでクリックし、「カスタムエディタで編集」を選択します。
 - エントリをマウスの左ボタンでクリックして選択し、「オブジェクト」メニューから「カスタムエディタで編集」を選択します。
 - エントリをマウスの左ボタンでクリックして選択し、キーボードショートカットの **Control-P** を使用します。

エントリのオブジェクトクラスに対応するカスタムエディタが表示されます。たとえば、[66 ページの図 2-1](#) はユーザーエントリのカスタムエディタを示しています。

3. デフォルトでは、すべてのカスタムエディタは、「ユーザー」タブまたは「一般」タブが選択された状態で表示されます。これらのタブには、新しいエントリの名前と説明を入力するためのフィールドが含まれます。カスタムエディタで、変更する属性のフィールドに値を入力するか、値を削除します。フィールド名の隣にアスタリスク (*) が表示された必須属性の値は、変更することはできません。削除することはできません。その他のフィールドは何も入力しなくても問題ありません。複数の値を入力できるフィールドでは、**Return** で値を区切ります。

左側の列のその他のタブを選択し、対応するパネルで値を変更します。指定したエントリタイプのカスタムエディタの各フィールドについては、説明を表示するときは「ヘルプ」ボタンをクリックします。

「ユーザー」エディタと「組織単位」エディタの「言語」タブの説明については、[70 ページの「言語サポートの属性の設定」](#)を参照してください。ユーザーエントリまたはグループエントリの「アカウント」タブのフィールドについては、[第 7 章「ユーザーアカウントとパスワードの管理」](#)を参照してください。「NT ユーザー」タブと「Posix ユーザー」タブが、**Directory Server Synchronization Service** 用に用意されています。詳細については、Sun の担当者までお問い合わせください。

サービスエントリのグループ、ロール、クラスを変更する方法については、[第 5 章「ID とロールの管理」](#)を参照してください。パスワードポリシーの変更については、[第 7 章「ユーザーアカウントとパスワードの管理」](#)を参照してください。リフェラルの変更については、[98 ページの「リフェラルの設定」](#)を参照してください。

4. 「了解」をクリックしてエントリに加えた変更を保存し、カスタムエディタダイアログを閉じます。ユーザーエントリの共通名など、ネーミング属性を変更した場合は、ディレクトリツリーに変更が反映されます。

言語サポートの属性の設定

ユーザーエントリと組織単位エントリのカスタムエディタには、国際化ディレクトリ用に言語サポートが用意されています。

1. 69 ページの「[カスタムエディタの起動](#)」で説明している方法で、エントリのカスタムエディタを開きます。
2. 左側の列で「言語」タブをクリックします。
3. ユーザーエントリでは、ドロップダウンリストから適切な言語を選択できます。
4. ユーザーエントリと組織単位エントリのどちらでも、指定のフィールドに、リストに示される任意の言語を使用してローカライズされた値を入力できます。「利用可能な言語」リストから言語を選択し、1つまたは複数の値をその言語で入力します。ローカライズされた値を定義すると、その言語がリストに太字で表示されます。

一部の言語では、ローカライズされた値の発音表記のために、発音(ふりがな)を入力するフィールドが表示されます。

5. 「了解」をクリックしてエントリに加えた変更を保存し、カスタムエディタダイアログを閉じます。

汎用エディタによるエントリの変更

汎用エディタでは、コンソールへのログインに使用したバインド DN に応じて、エントリの読み取り可能なすべての属性を表示し、書き込み可能なすべての属性を編集できます。また、属性の追加と削除、複数值属性の設定、エントリのオブジェクトクラスの実行も行えます。属性を追加するときは、バイナリ属性のサブタイプと言語サポートを定義できます。

汎用エディタの起動

- ▶ **ディレクトリ内の任意のエントリの汎用エディタを呼び出すには、次の手順を実行します。**
 1. **Directory Server** コンソールの最上位にある「ディレクトリ」タブでディレクトリツリーを展開し、編集するエントリを表示します。
 2. エントリをマウスの右ボタンでクリックし、「汎用エディタで編集」を選択します。これ以外の方法でも汎用エディタを呼び出すことができます。

- エントリをマウスの左ボタンでクリックして選択し、「オブジェクト」メニューから「汎用エディタで編集」を選択します。
- オブジェクトクラスが 64 ページの表 2-1 に示されていない場合は、エントリをダブルクリックします。カスタムエディタを持たないオブジェクトクラスの編集には、デフォルトで汎用エディタが使用されます。

次の図に示すように、汎用エディタが表示されます。

図 2-2 Directory Server コンソール: 汎用エディタ

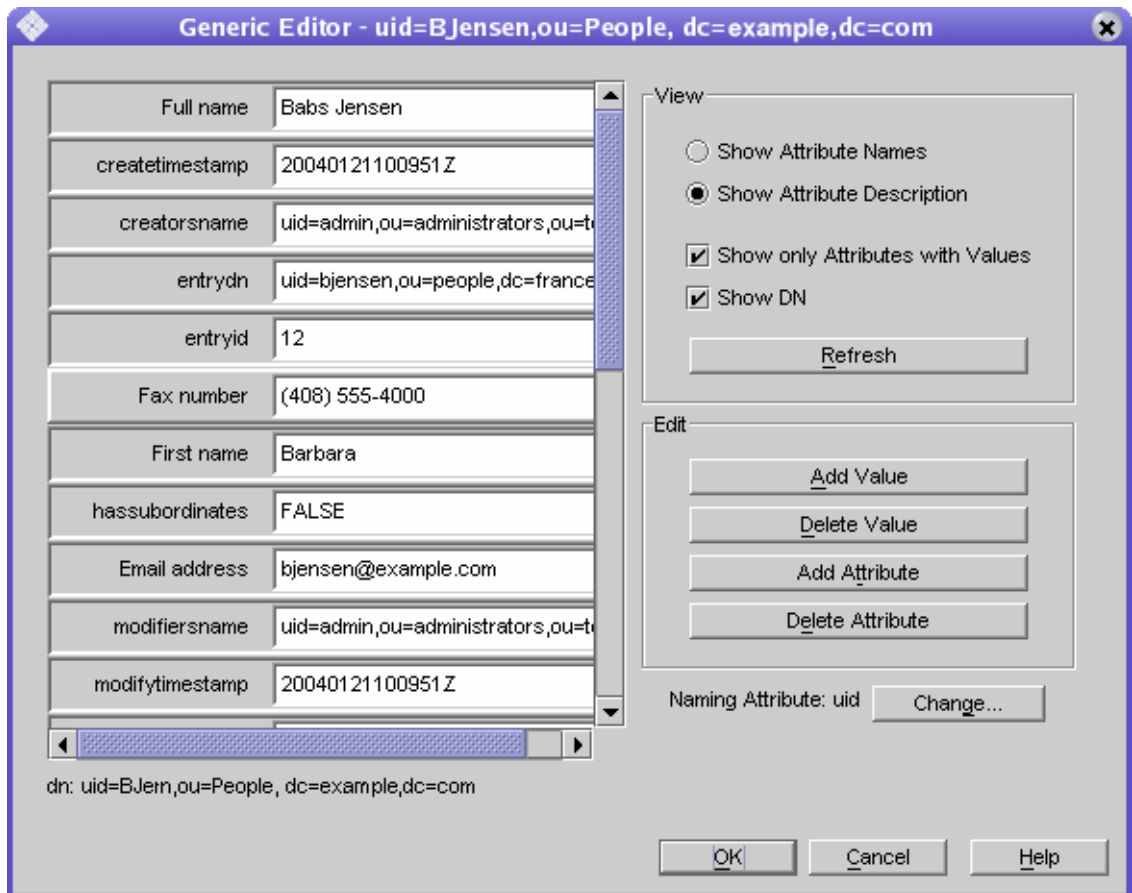

汎用エディタでは、エントリの属性はアルファベット順に表示され、それぞれの値がテキストボックスに表示されます。読み取り専用属性やオペレーショナル属性などのすべての属性が表示されます。右側のコントロールを使うことで、エディタの表示を変更したり、属性のリストを編集したりすることができます。

3. 必要に応じて、「表示」ボックスのコントロールを使用して汎用エディタの表示を変更できます。
 - 属性の名前をスキーマに最初に定義したとおりに表示するときは、「属性の名前を表示」オプションを選択します。属性リストの表示が更新され、属性が名前アルファベット順に表示されます。
 - スキーマに属性の別名が定義されている場合に、属性を別名順にリスト表示するときは、「属性の説明を表示」オプションを選択します。通常、別名は属性を明示的に説明します。属性リストの表示が更新され、属性が別名(説明)のアルファベット順に表示されます。
 - エントリのオブジェクトクラスのスキーマで明示的に許可されているすべての属性を表示するときは、「値が設定された属性のみを表示」チェックボックスの選択を解除します。エントリに `extensibleObject` オブジェクトクラスが含まれる場合、暗黙的にすべての属性が許可されますが、それは表示されません。デフォルトでは、値が定義されている属性だけが表示されます。
 - 属性の下のエントリの識別名の表示と非表示を切り替えるときは、「DNを表示」チェックボックスを選択または選択解除します。
 - 「再表示」ボタンをクリックすると、そのエントリの現在の内容に基づいて、すべての属性の値が更新されます。

警告 「再表示」ボタンをクリックすると、保存する前に汎用エディタで行なっていたすべての変更が直ちに削除されます。

属性値の設定、オブジェクトクラスの管理、エントリのネーミング属性の変更に関連するコントロールについては後述します。

属性値の変更

▶ 属性値を変更するには次の手順を行います。

1. [70 ページの「汎用エディタの起動」](#)で説明する方法で、汎用エディタを開きます。
2. 属性のリストをスクロールし、変更する値をクリックします。
 選択した属性が強調表示され、選択した値を含むテキストフィールドに編集カーソルが表示されます。
3. マウスとキーボードを使用してテキストを編集し、適切な値を入力します。システムのクリップボードを使用して、このフィールドのテキストのコピー、カット、ペーストを行うことができます。
 テキストフィールドの内容を編集できないときは、その属性が読み取り専用であるか、値の変更に必要な書き込み権限がありません。

4. このエントリのその他の値を編集するか、その他の変更を加え、「了解」をクリックして変更を保存し、汎用エディタを閉じます。

複数值属性の編集

ディレクトリスキーマで複数值として定義されている属性は、汎用エディタの1つのフィールドに複数の値を設定できます。詳細は、[第9章「ディレクトリスキーマの拡張」](#)を参照してください。

複数值属性に新しい値を追加するには、次の手順を実行します。

1. [70 ページの「汎用エディタの起動」](#)で説明する方法で、汎用エディタを開きます。
2. 属性のリストをスクロールし、属性またはその値をクリックします。選択した属性が強調表示され、「値の追加」ボタンが有効になります。このボタンが有効にならないときは、選択している属性が複数值として定義されていないか、読み取り専用である、または値の変更に必要な書き込み権限がありません。
3. 「値の追加」ボタンをクリックします。リスト内の属性名の隣に、新しい空白のテキストフィールドが表示されます。
4. 新しいテキストフィールドに、この属性の新しい値を入力します。システムのクリップボードを使用して、このフィールドのテキストのコピー、カット、ペーストを行うことができます。
5. このエントリのその他の値を編集するか、その他の変更を加え、「了解」をクリックして変更を保存し、汎用エディタを閉じます。

複数值属性の値を削除するには、次の手順を実行します。

1. [70 ページの「汎用エディタの起動」](#)で説明する方法で、汎用エディタを開きます。
2. 属性のリストをスクロールし、削除する値をクリックします。選択した属性が強調表示され、「値の削除」ボタンが有効になります。このボタンが有効にならないときは、選択している属性が読み取り専用であるか、値の変更に必要な書き込み権限がありません。
3. 「値の削除」ボタンをクリックします。選択している値を含むテキストフィールドが削除されます。
4. このエントリのその他の値を編集するか、その他の変更を加え、「了解」をクリックして変更を保存し、汎用エディタを閉じます。

属性の追加

エントリに属性を追加するには、その属性を必須属性または許可された属性として持つオブジェクトクラスが、対象のエントリに含まれていることが必要です。詳細は、[75 ページの「オブジェクトクラスの管理」](#) および [第 9 章「ディレクトリスキーマの拡張」](#) を参照してください。

エントリに属性を追加するには、次の手順を実行します。

1. [70 ページの「汎用エディタの起動」](#) で説明する方法で、汎用エディタを開きます。
2. 「値が設定された属性のみを表示」オプションが選択されていることを確認します。
3. 「属性の追加」ボタンをクリックして、属性のリストを示すダイアログを表示します。このリストには、そのエントリに定義されているオブジェクトクラスで使用できる属性だけが表示されます。
4. 「属性の追加」ダイアログで、追加する 1 つまたは複数の属性を選択します。
5. 必要に応じて、ダイアログ上部のドロップダウンリストから次のいずれか、または両方のサブタイプを選択できます。
 - 言語サブタイプ: 属性の値に適用される言語を指定するときは、このサブタイプを選択します。異なる言語で 1 つの属性を複数回追加し、ディレクトリにローカライゼーション情報を保存できます。
 オプションとして、言語のほかに「ふりがな」サブタイプを選択し、この属性の値に指定の言語の値に対応する発音表記が含まれていることを示すことができます。
 - バイナリサブタイプ: 属性にバイナリサブタイプを割り当てるということは、実際の構文にかかわらず、値がバイナリデータ (不透明なチャンクデータ) として LDAP 上を転送されることを示しています。このオプションは慎重に使用する必要があります。これは、userCertificate など、LDAP 文字列表現を持たない複雑な構文用に設計されたものです。値がすでにバイナリであるとみなされている属性にバイナリサブタイプを使用することはできません。
6. 属性とオプションサブタイプの選択が完了したら、「了解」をクリックします。汎用エディタの属性のリストに、属性がアルファベット順に追加されます。
7. 新しい属性の名前の隣にある空白のテキストフィールドに、この属性の新しい値を入力します。システムのクリップボードを使用して、このフィールドのテキストのコピー、カット、ペーストを行うことができます。
8. このエントリのその他の値を編集するか、その他の変更を加え、「了解」をクリックして変更を保存し、汎用エディタを閉じます。

属性の削除

属性とすべての値をエントリから削除するには、次の手順を実行します。

1. 70 ページの「汎用エディタの起動」で説明する方法で、汎用エディタを開きます。
2. 属性のリストをスクロールし、削除する属性の名前をクリックします。選択した属性が強調表示され、「属性の削除」ボタンが有効になります。このボタンが有効にならないときは、選択している属性が読み取り専用であるか、値の変更に必要な書き込み権限がありません。

注 汎用エディタでは、この属性に定義されているオブジェクトクラスが必要とする属性も削除できます。必須属性を含まないエントリを保存しようとすると、サーバーはオブジェクトクラス違反を返します。すべてのオブジェクトクラスの必須属性がエントリに含まれることを確認してください。

3. 「属性の削除」ボタンをクリックします。属性と、その属性のすべてのテキストフィールドが削除されます。
4. このエントリのその他の値を編集するか、その他の変更を加え、「了解」をクリックして変更を保存し、汎用エディタを閉じます。

オブジェクトクラスの管理

エントリのオブジェクトクラスは、複数值の `objectclass` 属性によって定義されます。この属性を変更する場合に、定義されているオブジェクトクラスを管理できるように、汎用エディタには特別なダイアログがあります。

オブジェクトクラスをエントリに追加するには、次の手順を実行します。

1. 70 ページの「汎用エディタの起動」で説明する方法で、汎用エディタを開きます。
2. 属性のリストをスクロールし、オブジェクトクラスまたは `objectclass` 属性を選択します。「値の追加」ボタンが有効になります。このボタンが有効にならないときは、このエントリのオブジェクトクラスの変更に必要な権限がありません。
3. 「値の追加」ボタンをクリックします。
「オブジェクトクラスの追加」ダイアログが表示されます。このウィンドウには、エントリに追加できるオブジェクトクラスのリストが表示されます。
4. このエントリに追加するオブジェクトクラスを1つまたは複数選択し、「了解」をクリックします。選択したオブジェクトクラスが、`objectclass` 属性の値のリストに表示されます。

5. 新しいオブジェクトクラスが、エントリに含まれない属性を必要とする場合は、汎用エディタはそれを自動的に追加します。すべての必須属性に値を設定する必要があります。
6. このエントリのその他の値を編集するか、その他の変更を加え、「了解」をクリックして変更を保存し、汎用エディタを閉じます。

エントリからオブジェクトクラスを削除するには、次の手順を実行します。

1. 70 ページの「汎用エディタの起動」で説明する方法で、汎用エディタを開きます。
2. 属性のリストをスクロールし、削除する `objectclass` 属性の値をクリックします。選択しているオブジェクトクラスの削除がスキーマで許可され、このエントリのオブジェクトクラスを変更する権限がある場合は、「値の削除」ボタンが有効になります。
3. 「値の削除」ボタンをクリックします。指定したオブジェクトクラスが削除されます。

オブジェクトクラスを削除すると、汎用エディタは残りのオブジェクトクラスが許可しないか、必要としないすべての属性を自動的に削除します。いずれかのネーミング属性が削除されると、別のネーミング属性が自動的に選択されます。コンソールは、この変更を示すメッセージを表示します。

4. このエントリのその他の値を編集するか、その他の変更を加え、「了解」をクリックして変更を保存し、汎用エディタを閉じます。

ディレクトリエントリの削除

Directory Server コンソールを使用してディレクトリエントリを削除するには、次の手順を実行します。

1. Directory Server コンソールの最上位にある「ディレクトリ」タブでディレクトリツリーを展開し、削除するエントリを表示します。
サブツリーのルートノードを選択することで、ディレクトリのブランチ全体を削除することもできます。
2. エントリをマウスの右ボタンでクリックし、「削除」を選択します。これ以外の方法でエントリを削除することもできます。
 - エントリをマウスの左ボタンでクリックして選択し、「編集」メニューから「削除」を選択します。このエントリをディレクトリ内の別の場所にペーストするときは、「編集」メニューから「カット」を選択することもできます。
 - エントリをマウスの左ボタンでクリックして選択し、キーボードショートカットの **Control-D** を使用します。

「表示」メニューから「レイアウト」オプションを選択して Directory Server コンソールの右側のパネルに子を表示しているときは、Control または Shift を押しながらかlickすることで、複数のエントリを選択できます。

3. エントリまたはサブツリーとそのすべての内容を削除することを確認します。

選択したエントリがただちに削除されます。この処理を元に戻すことはできません。複数のエントリを削除した場合、削除したエントリの数を示すダイアログが表示されます。また、削除時にエラーが発生した場合は、エラーを示すダイアログが表示されます。

コンソールからの一括処理

LDIF ファイルを使用することで、複数エントリの追加、組み合わせ操作の実行、サフィックス全体のインポートを行うことができます。LDIF ファイルと Directory Server コンソールを使用してエントリを追加するには、次の手順を実行します。

1. 前述の節に示される構文を使用して LDIF ファイルにエントリまたは操作を定義します。エントリを追加するだけ、またはサフィックスを初期化するだけの処理では、changetype キーワードは必要ありません。エントリだけを LDIF ファイルに指定します。組み合わせ操作を実行するときは、すべての DN に changetype を続け、必要に応じて特定の処理または属性値を指定します。
2. Directory Server コンソールから LDIF ファイルをインポートします。詳細は、[189 ページの「LDIF ファイルのインポート」](#)を参照してください。

組み合わせ操作を実行するときは、サーバーがすべての LDIF 処理を実行できるように、「LDIF のインポート」ダイアログで「追加のみ」が選択されていないことを確認します。

コマンド行からのエントリの管理

コマンド行ユーティリティ `ldapmodify` および `ldapdelete` には、ディレクトリの内容を追加、編集、削除するための完全な機能が用意されています。これらを使用して、サーバーの設定エントリと、ユーザーエントリに含まれるデータの両方を管理できます。これらのユーティリティは、1 つまたは複数のディレクトリの一括管理を実行するためのスクリプトの作成にも利用できます。

`ldapmodify` コマンドと `ldapdelete` コマンドは、このマニュアル全体の手順で使用されます。次に、これらの管理手順の実行に必要なすべての基本操作について説明します。`ldapmodify` コマンドと `ldapdelete` コマンドの詳細は、『Directory Server Man Page Reference』を参照してください。

コマンド行ユーティリティへの入力、常に LDIF 形式で行います。この形式の入力は、コマンド行から直接指定できるだけでなく、入力ファイルからも行うことができます。次の節では、LDIF 入力について説明し、それ以降の節では各種変更処理で使われる LDIF について説明します。

LDIF 入力の実行

ディレクトリデータはすべて、Unicode の UTF-8 エンコーディングを使用して保存されています。したがって、LDIF 入力もすべて UTF-8 で符号化されている必要があります。LDIF 形式についての詳細は、『Directory Server Administration Reference』の「LDAP Data Interchange Format Reference」を参照してください。

LDIF を入力する場合、次の点に留意してください。

- オブジェクトは `dn:` で始まる行の前に空白行を入れます。この行はオブジェクトの識別名に使用します。その他のすべての行はオブジェクトの属性です。
- コメントは `#` で始まります (EOL で終わる)。
- 2 行目は先頭を 1 文字下げます。
- バイナリ値は `base-64` でエンコードし、属性値の後にダブルコロン (`::`) を付けて表します。
- LDIF 値では改行と行送りは固定されないため、`base-64` 方式を使用する必要があります。
- `ldapmodify` コマンドを使用して属性値を変更する場合、属性値の後に空白を残さないでください。詳細は、[85 ページの「属性値の変更」](#)を参照してください。

コマンド行での LDIF 入力の終了

`ldapmodify` ユーティリティと `ldapdelete` ユーティリティは、ファイルから読み取るのとまったく同様に、ユーザーがコマンドの後に入力した LDIF 文を読み取ります。入力が終了したら、ファイルの最後 (EOF) を示すエスケープシーケンスとしてシェルに認識される文字を入力します。

- 通常、EOF エスケープシーケンスは、ほとんどの場合 `Control+D (^D)` です。

次の例は、`ldapmodify` コマンドの入力の終了方法を示しています。

```
prompt> ldapmodify -h host -p port -D bindDN -w password
dn: cn=Barry Nixon,ou=People,dc=example,dc=com
changetype: modify
delete: telephonenumber
^D
prompt>
```

表記を単純かつわかりやすくするために、このマニュアルの例には EOF シーケンスは表示されません。

特殊文字の使い方

コマンド行にコマンドオプションを指定するときは、コマンド行インタプリタにとって特別な意味を持つエスケープ文字の入力が必要になることがあります。このような文字には、空白 ()、アスタリスク (*)、円記号 (¥) などが含まれます。たとえば、多くの DN には空白文字が含まれ、ほとんどの UNIX シェルでは値を二重引用符 ("") で囲む必要があります。

```
-D "cn=Barbara Jensen,ou=Product Development,dc=example,dc=com"
```

一重引用符または二重引用符のどちらを使用するかは、コマンド行インタプリタのタイプによって異なります。詳細は、オペレーティングシステムのマニュアルを参照してください。

さらに、コンマを含む DN を使用する場合は、円記号 (¥) でコンマをエスケープする必要があります。たとえば、次のようにします。

```
-D "cn=Patricia Fuentes,ou=People,o=example.com Bolivia¥,S.A."
```

ldapmodify コマンドの後の LDIF 文はシェルではなく、コマンドによって解釈されるため、特別な注意が必要ないことに注意してください。

属性 OID の使用

デフォルトでは、属性 OID は属性名でサポートされていません。Directory Server の一部のバージョンではサポートされていました。以前のバージョンの Directory Server で属性名として属性 OID を使用していた場合、属性 nsslapd-attribute-name-exceptions を on に設定して属性 OID が受け付けられるようにする必要があります。

スキーマ検査

エントリを追加または変更する場合、使用する属性は、エントリのオブジェクトクラスが必要とするか、許可する属性である必要があります、その属性には、定義されている構文に準拠する値が含まれている必要があります。

エントリを変更すると、Directory Server は変更される属性だけでなく、エントリ全体に対してスキーマ検査を行います。このため、エントリのいずれかのオブジェクトクラスまたは属性がスキーマに準拠していない場合、変更処理は失敗します。詳細は、[393 ページの「スキーマ検査」](#)を参照してください。

LDIF エントリの順序

エントリを追加するための LDIF テキストのシーケンスでは、コマンド行に指定する場合も、ファイルに指定する場合も、親エントリを子の前に指定する必要があります。これにより、サーバーが LDIF テキストを処理するときに、子エントリの前に親エントリが作成されます。

たとえば、ディレクトリに存在しない **People** サブツリーにエントリを作成する場合、サブツリー内のエントリの前に **People** コンテナを表すエントリを指定します。

```
dn: dc=example,dc=com
dn: ou=People,dc=example,dc=com
...
People サブツリーのエントリ
...
dn: ou=Group,dc=example,dc=com
...
Group サブツリーのエントリ
...
```

`ldapmodify` コマンド行ユーティリティを使用してディレクトリ内にエントリを作成することができますが、サフィックスまたはサブサフィックスのルートは、必要な設定エントリと関連付ける必要のある特別なエントリです。新しいルートサフィックスまたはサブサフィックス、およびそれに関連する設定エントリを追加する手順については、[147 ページの「コマンド行からのサフィックスの作成」](#)を参照してください。

大規模なエントリの管理

極端に大きな属性値を持つエントリを追加または変更するときは、それを受け入れることができるように、事前にサーバーの設定が必要になることがあります。サーバーのオーバーロードを防ぐために、デフォルトでは、クライアントは **2M** バイトを超えるデータを送信できないように制限されています。

これを超えるエントリを追加するか、属性をこれ以上の値に変更しようとする、サーバーはその処理を拒否し、直ちに接続を閉じます。たとえば、1つのエントリの1つまたは複数の属性にマルチメディアコンテンツなどのバイナリデータが含まれると、この制限を超える可能性があります。

また、多数のメンバーを含む大規模なスタティックグループを定義するエントリも、この制限を超える可能性があります。ただし、パフォーマンスを考慮すると、このようなグループはお勧めできません。ディレクトリ構造の再設計を考慮する必要があります。詳細は、[208 ページの「グループの管理」](#)を参照してください。

クライアントが送信するデータにサーバーが適用するサイズ制限を変更するには、次の手順を実行します。

1. `cn=config` エントリの `nsslapd-maxbersize` 属性に新しい値を設定します。

- この処理をコンソールから行うには、管理者またはディレクトリマネージャーとしてログオンし、70 ページの「汎用エディタによるエントリの変更」で説明する方法で、cn=config エントリを編集します。nsslapd-maxbersize 属性の値を、クライアントが一度に送信できる最大バイト数に設定します。

- この処理をコマンド行から行うには、次のコマンドを実行します。

```
ldapmodify -h host -p port -D "cn=Directory Manager" -w password
dn: cn=config
changetype: modify
replace: nsslapd-maxbersize
nsslapd-maxbersize: sizeLimitInBytes
^D
```

詳細は『Directory Server Administration Reference』の「nsslapd-maxbersize」を参照してください。

2. 35 ページの「Directory Server の起動と停止」で説明している手順を実行してサーバーを再起動します。

エラーの処理

コマンド行ツールは、LDIF 入力に含まれるすべてのエントリまたは変更を順番に処理します。最初のエラーが発生した場合のデフォルトの対応は、処理の停止です。エラーに関係なくすべての入力の処理を継続するときは、-c オプションを指定します。エラーの状態は、ツールの出力に表示されます。

上記注意点のほかに一般的なエラーには、次のようなものがあります。

- 実行する操作に必要なアクセス権がない。
- ディレクトリにすでに存在する DN が指定されたエントリを追加する。
- 存在しない親の下にエントリを追加する。

ldapmodify コマンドと ldapdelete コマンドで発生するエラー状況と、これらのコマンドを回避する方法の詳細は、『Directory Server Man Page Reference』を参照してください。

ldapmodify によるエントリの追加

ldapmodify の -a オプションを使用して、ディレクトリに1つまたは複数のエントリを追加できます。次の例では、ユーザーを含む構造化エントリを作成し、次にユーザーエントリを作成します。

```

ldapmodify -a -h host -p port -D "cn=Directory Manager" -w password
dn: ou=People,dc=example,dc=com
objectclass: top
objectclass: organizationalUnit
ou: People
description: Container for user entries

dn: uid=bjensen,ou=People,dc=example,dc=com
objectclass: top
objectclass: person
objectclass: organizationalPerson
objectclass: inetorgPerson
uid: bjensen
givenName: Barbara
sn: Jensen
cn: Babs Jensen
telephoneNumber: (408) 555-3922
facsimileTelephoneNumber: (408) 555-4000
mail: bjensen@example.com
userPassword: clearPassword

```

-D オプションと -w オプションは、これらのエントリの作成に必要な権限を持つユーザーのバインド DN とパスワードを指定します。-a オプションは、LDIF に指定されているすべてのエントリが追加されることを示します。各エントリには DN と属性値が指定され、エントリとエントリの間には空白行が挿入されます。ldapmodify ユーティリティは、入力されるすべてのエントリを順番に作成し、エラーが発生した場合は、それをレポートします。

慣例により、エントリの LDIF には、次の順序で属性が指定されます。

- オブジェクトクラスのリスト。
- 1つまたは複数のネーミング属性。これは DN で使用される属性で、必須属性である必要はありません。
- すべてのオブジェクトクラスの必須属性。
- エントリに指定する、許可されているその他の属性。

userpassword 属性の値を入力するときは、パスワードをクリアテキストで指定します。サーバーはこの値を暗号化し、暗号化された値だけが格納されます。LDIF ファイルに表示されるクリアテキストのパスワードを保護するために、読み取りアクセス権を制限してください。

-a オプションを必要としない、別の形式の LDIF をコマンド行に指定することもできます。この形式の利点は、エントリを追加する文と、次の節で説明するエントリを変更する文を組み合わせることで指定できることです。

```

ldapmodify -h host -p port -D "cn=Directory Manager" -w password
dn: ou=People,dc=example,dc=com
changetype: add
objectclass: top
objectclass: organizationalUnit
ou: People
description: Container for user entries

dn: uid=bjensen,ou=People,dc=example,dc=com
changetype: add
objectclass: top
objectclass: person
objectclass: organizationalPerson
objectclass: inetorgPerson
uid: bjensen
givenName: Barbara
sn: Jensen
cn: Barbara Jensen
telephoneNumber: (408) 555-3922
facsimileTelephoneNumber: (408) 555-4000
mail: bjensen@example.com
userPassword: clearPassword

```

changetype: add キーワードは、指定の DN を持つエントリが、それ以後のすべての属性を持った状態で作成されることを示します。それ以外のすべてのオプションと LDIF の表記は同じです。

どちらの例でも、`-f filename` オプションを使うことで、端末からの入力の代わりにファイルから LDIF を読み取ることができます。LDIF ファイルには、`-a` オプションを使用した場合、端末からの入力と同じ形式で情報を指定する必要があります。

ldapmodify によるエントリの変更

既存のエントリの属性と属性値を追加、置換、または削除するときは、changetype: modify キーワードを使います。changetype: modify を指定する場合は、エントリの変更方法を示す、1 つまたは複数の変更操作も指定する必要があります。次の例には、3 種類の LDIF 変更操作が指定されています。

```

dn: entryDN
changetype: modify
add: attribute
attribute: value
...
-
replace: attribute
attribute: newValue
...

```

```
-
delete: attribute
      [attribute: value]
...

```

同じエントリに対する操作を区切るときはハイフン(-)を使い、異なるエントリに対する操作セットを区切るときは空白文字を使います。各操作の対象となる *attribute:value* のペアを複数指定して、それを一度に追加、置換、または削除することもできます。

属性値の追加

次の例は、同じ `add` LDIF 文を使用して、既存の複数值属性と、まだ存在しない属性に値を追加する方法を示しています。

```
ldapmodify -h host -p port -D "cn=Directory Manager" -w password
dn: uid=bjensen,ou=People,dc=example,dc=com
changetype: modify
add: cn
cn: Babs Jensen
-
add: mobile
mobile: (408) 555-7844
mobile: (408) 555-7845

```

次の場合は、処理が失敗し、エラーが返されることがあります。

- 指定した値がその属性にすでに存在する。
- 値が、属性に定義されている構文に準拠していない。
- エントリのオブジェクトクラスが、その属性タイプを必要としないか、許可しない。
- 属性タイプが複数值ではなく、その属性にすでに値が存在する。

バイナリ属性サブタイプの使用

attribute;binary サブタイプは、実際の構文にかかわらず、値がバイナリデータとして LDAP 上を転送されることを示しています。このサブタイプは、`userCertificate` など、LDAP 文字列表現を持たない複雑な構文用に設計されたものです。この目的以外でバイナリサブタイプを使用しないでください。

`ldapmodify` コマンドで使用するどの LDIF 文でも、属性名に適切なサブタイプを追加できます。

バイナリ値を入力するには、LDIF テキストに直接入力するか、別のファイルから読み取ります。次の例は、ファイルから読み取る LDIF の構文を示しています。

```

ldapmodify -h host -p port -D "cn=Directory Manager" -w password
version: 1
dn: uid=bjensen,ou=People,dc=example,dc=com
changetype: modify
add: userCertificate;binary
userCertificate;binary:< file:///path/certFile

```

ファイル名の指定に < 構文を利用するには、LDIF 文を `version: 1` という行から開始する必要があります。ldapmodify がこの文を処理するとき、このツールは、指定ファイルの内容全体から読み取った値を属性に設定します。

言語サブタイプを持つ属性の追加

属性の言語とふりがなのサブタイプは、ローカライズされた値を特定します。属性に対して言語サブタイプを指定すると、そのサブタイプが属性名に次のように追加されます。

```
attribute;lang-CC
```

ここで、*attribute* は既存の属性タイプを示し、CC は言語を特定する 2 文字の国コードを示します。オプションとして、言語サブタイプにふりがなのサブタイプを追加し、ローカライズされた値の発音表記を指定することもできます。この場合、属性名は次のようになります。

```
attribute;lang-CC;phonetic
```

サブタイプを持つ属性に対して処理を行うには、そのタイプを明示的に一致させる必要があります。たとえば、lang-fr の言語サブタイプを持つ属性値を変更する場合は、次の例に示すように、変更操作に lang-fr を含める必要があります。

```

ldapmodify -h host -p port -D "cn=Directory Manager" -w password
dn: uid=bjensen,ou=People,dc=example,dc=com
changetype: modify
replace: homePostalAddress;lang-fr
homePostalAddress;lang-fr:34¥, avenue des Champs-Elysées

```

属性値の変更

次の例に、LDIF で replace 構文を使用して属性の値を変更する方法を示します。

```

ldapmodify -h host -p port -D "cn=Directory Manager" -w password
dn: uid=bjensen,ou=People,dc=example,dc=com
changetype: modify
replace: sn
sn: Morris
-
replace: cn
cn: Barbara Morris
cn: Babs Morris

```

指定された属性の現在の値が削除され、指定された値が追加されます。

属性値を変更した後、`ldapsearch` コマンドで変更を確認します。

後続の空白文字

属性値を変更する場合、値末尾の後ろに空白文字を残さないでください。値の後ろに空白文字を残すと、その値が `base-64` 方式で表示される場合があります (`34xy57eg` など)。

属性値の後ろに空白文字がある場合、その空白文字は属性値の一部としてエンコードされます。コンソールまたは `ldapsearch` コマンドを使用して変更を確認する場合、値はプレーンテキストで表示されますが、`base-64` 方式のテキストで表示される場合があります。これは、使用している Directory Server クライアントにより異なります。

属性値の削除

次の例は、属性全体、または複数値属性の 1 つの値だけを削除する方法を示しています。

```
ldapmodify -h host -p port -D "cn=Directory Manager" -w password
dn: uid=bjensen,ou=People,dc=example,dc=com
changetype: modify
delete: facsimileTelephoneNumber
-
delete: cn
cn: Babs Morris
```

`attribute: value` のペアを指定せずに `delete` 構文を使用すると、属性のすべての値が削除されます。`attribute: value` のペアを指定した場合は、その値だけが削除されます。

複数値属性の 1 つの値の変更

`ldapmodify` コマンドを使用して、複数値属性の 1 つの値を変更するには、次の例に示すように、2 段階の処理が必要です。

```
ldapmodify -h host -p port -D "cn=Directory Manager" -w password
dn: uid=bjensen,ou=People,dc=example,dc=com
changetype: modify
delete: mobile
mobile: (408) 555-7845
-
add: mobile
mobile: (408) 555-5487
```

ldapdelete によるエントリの削除

ディレクトリからエントリを削除するときは、`ldapdelete` コマンド行ユーティリティを使います。このユーティリティは、ディレクトリサーバーにバインドし、DN によって指定される 1 つまたは複数のエントリを削除します。指定のエントリを削除する権限を持つバインド DN を指定する必要があります。

子エントリのあるエントリは削除できません。LDAP プロトコルでは、親を持たない子エントリが存在する状況を禁止しています。たとえば、組織単位に属するすべてのエントリを先に削除しない限り、組織単位エントリは削除できません。

警告 サフィックス `o=NetscapeRoot` は削除しないでください。管理サーバーは、このサフィックスを使用してインストールした Sun Java System サーバーに関する情報を格納します。このサフィックスを削除すると、Directory Server を含むすべての Sun Java System サーバーの再インストールが必要になります。

次の例では、組織単位には 1 つのエントリしか含まれていないため、そのエントリを削除すれば、親エントリを削除できます。

```
ldapdelete -h host -p port -D "cn=Directory Manager" -w password
uid=bjensen,ou=People,dc=example,dc=com
ou=People,dc=example,dc=com
```

ldapmodify によるエントリの削除

`changetype: delete` キーワードを利用することで、`ldapmodify` ユーティリティを使用してエントリを削除することもできます。この場合も、前述の `ldapdelete` と同じ制限が適用されます。LDIF 構文を使用してエントリを削除する利点は、1 つの LDIF ファイルで複数の処理を組み合わせて実行できることです。

次の例は、前述の例と同じ削除処理を行います。

```
ldapmodify -h host -p port -D "cn=Directory Manager" -w password
dn: uid=bjensen,ou=People,dc=example,dc=com
changetype: delete

dn: ou=People,dc=example,dc=com
changetype: delete
```

エントリの名前変更と移動

この節では DN 変更操作の概要を説明し、DN 変更操作の使用に関するガイドラインを示し、コンソールとコマンド行による DN 変更操作の実行方法について説明します。

DN 変更操作の概要

Directory Server 5.2 2005Q1 以前のバージョンの Directory Server では、エントリ名を変更できました。Directory Server 5.2 2005Q1 以降、エントリ名の変更とエントリの移動が可能になりました。

DN 変更操作は、次の作業には使用できません。

- エントリのサフィックス間の移動
- ルートサフィックスの名前変更または移動

名前変更操作と移動操作の違い

この節ではエントリ名の変更とエントリの移動の違いについて説明します。

エントリ名の変更

エントリ名を変更した場合、エントリの DN の左端に表示される属性のタイプ = 値ペアが変更されます。この属性の `type=value` 属性ペアはエントリの RDN です。属性のタイプ、属性の値、または属性のタイプと値は名前の変更ができます。名前変更の操作を実行するには、新しい DN がすでに存在してはいけません。

次の例では、属性のタイプと属性の値をどのように変更できるかを示します。

例 1: 次の DN で属性のタイプを `cn` から `uid` に変更します。

```
dn: cn=john,dc=california,dc=sun,dc=com
```

これは次のようになります。

```
dn: uid=john,dc=california,dc=sun,dc=com
```

`uid` は必ずエントリの有効な属性になることに注意してください。

例 2: 次の DN で属性の値を `john` から `bob` に変更します。

```
dn: cn=john,dc=california,dc=sun,dc=com
```

これは次のようになります。

```
dn: cn=bob,dc=california,dc=sun,dc=com
```

エントリの移動

エントリを移動した場合、エントリの DN の右端に表示される属性のタイプ = 値ペアが変更されます。このアクションにより、エントリが別のサブツリーに移動します。移動操作を実行するには、新しい場所に対応する DN が同じサフィックスに存在している必要があります。

例 3: 次の DN でエントリ john を california から france に移動します。

```
dn: cn=john,dc=california,dc=sun,dc=com
```

これは次のようになります。

```
dn: cn=john,dc=france,dc=sun,dc=com
```

DN の変更操作に関するガイドラインと制限

DN の変更操作を使用する予定がある場合、次の節で示されるガイドラインに従ってください。

- [「DN の変更操作に関する一般的なガイドライン」](#)
- [「レプリケーションを使用した DN の変更操作に関する一般的なガイドライン」](#)

DN の変更操作に関する一般的なガイドライン

DN の変更操作を使用する場合は、次の勧告に従ってください。

- 次の作業に DN の変更操作を使用しないでください。
 - エントリのサフィックス間の移動
 - ルートサフィックスの名前変更または移動
- 実行中の Directory Server が 5.2 2005Q1 以降であることを確認してください。Directory Server 5.2 2005Q1 以前のバージョンの Directory Server では、DN の変更操作を使用できません。レプリケートされたトポロジを使用している場合、トポロジ内のすべてのサーバーが Directory Server 5.2 2005Q1 以降を実行していることを確認してください。
- entryid オペレーショナル属性は、内部使用専用予約されているため、アプリケーションへは使用しないでください。エントリの entryid 属性は、エントリが移動すると変更されます。

- DN の変更操作はサーバー上のすべてのサフィックスに対してグローバルに、または操作を実行する各サフィックスで個別に有効にすることができます。デフォルトでは、DN の変更操作は無効になっています。レプリケートされたトポロジを実行している場合、DN の変更操作をトポロジのすべてのサーバーで有効にします。DN の変更操作を有効にする方法の詳細は、91 ページの「コンソールによる DN 変更操作の有効化」または 96 ページの「ldapmodify コマンドによる DN 変更操作の有効化」を参照してください。
- DN の変更操作を実行する各サフィックスで、ACI 権限を拡張します。Import アクセス権を使用すると、指定された DN にエントリをインポートすることができます。Export アクセス権を使用すると、指定された DN からエントリをエクスポートすることができます。ACI 権限を拡張する方法の詳細は、91 ページの「コンソールによる DN 変更操作の有効化」または 96 ページの「ldapmodify コマンドによる DN 変更操作の有効化」を参照してください。
- DN の変更操作を実行する前に、この操作によってクライアント認証が無効にならないことを確認してください。クライアント証明書を参照するエントリを移動する場合、クライアント認証が無効になります。エントリの移動後に、証明書を確認してください。
- DN の変更操作を実行する前に、この操作によってアプリケーションが中断されることがないようにしてください。エントリの名前変更または移動によりいくつかのサフィックスに影響が及ぶ場合があります。あるいはエントリの次の特性が変更される可能性があります。
 - エントリのフィルタが適用されたロールの範囲
 - エントリの子のロール。入れ子のロールにはフィルタ化されたロールが格納されます
 - エントリのダイナミックグループのメンバーシップ

レプリケーションを使用した DN の変更操作に関する一般的なガイドライン

レプリケーションを使用した DN の変更操作を実行する場合、レプリケーショントポロジは次の要件に適合する必要があります。

警告 次の要件を満たさずに DN の変更操作を実行すると、レプリケーションが中断され、ディレクトリサービスが停止する可能性があります。

- レプリケーショントポロジのすべてのサーバーが Directory Server 5.2 2005Q1 以降を実行していることを確認します。Directory Server 5.2 2005Q1 以前のバージョンの Directory Server では、DN の変更操作を使用できません。
- レプリケーショントポロジのすべてのサーバーで、DN の変更操作を有効にします。DN の変更操作がマスターサーバーでサポートされていてもコンシューマサーバーでサポートされていない場合、レプリケーションは失敗します。サブライヤサーバーのエラーログに、次のようなメッセージが書き込まれます。

「Unable to start a replication session with MODDN enabled」

レプリケーションを再開するには、次の手順を実行します。

1. レプリケーショントポロジを再構成し、すべてのサーバーで DN の変更操作を有効にします。
2. 次のいずれかの方法で、レプリケーションセッションを開始します。
 - 373 ページの「コンソールによるレプリケーションの強制的な更新」、または 373 ページの「コマンド行によるレプリケーションの強制的な更新」の手順に従います。
 - サプライヤサーバーでエントリを変更します。変更内容はコンシューマサーバーにレプリケートされます。
- トポロジのすべてのマスターレプリカで、参照整合性プラグインを有効にし設定します。このアクションにより、サーバーがグループとロールに対して参照整合性を維持できます。参照整合性を有効にし、設定する方法の詳細は、108 ページの「参照整合性の設定」を参照してください。
- DN の変更操作を実行した後で、参照整合性プラグインにより変更内容がレプリケートされるまで待機します。

コンソールによるエントリの名前変更または移動

この節ではコンソールを使用したエントリの名前変更およびエントリの移動の方法について説明します。

コンソールによる DN 変更操作の有効化

アクセス権を付与するように ACI 権限が設定されていなければ、サフィックスで DN の変更操作を実行できません。DN の変更操作はサーバー上のすべてのサフィックスに対してグローバルに有効化または無効化できます。あるいは特定の各サフィックスに対して個別に有効化または無効化できます。

次の手順は、異なる ACI 権限を設定する方法の例です。この手順では、最も適切な ACI 権限が設定されない場合があります。ACI 権限の設定方法の詳細は、『Administration Server Administration Guide』のアクセス制御手順の操作に関する説明を参照してください。

▶ コンソールによって ACI 権限を拡張するには、次の手順を実行します。

この手順では、すべてのユーザーがサフィックス全体に DN の変更操作を実行できるように ACI 権限を設定します。

1. 「ディレクトリ」タブで Directory Server コンソール を起動します。
2. ACI 権限を拡張するサフィックスを左側から選択します。

3. サフィックスをマウスの右ボタンでクリックし、ポップアップメニューから「アクセス権を設定」を選択します。

「アクセス制御の管理」ウィンドウが表示されます。このウィンドウには、そのエントリに属する ACI のリストが表示されます。

4. 「アクセス制御の管理」ウィンドウで、匿名アクセス ACI を選択し、「編集」をクリックします。

アクセス制御エディタが表示されます。

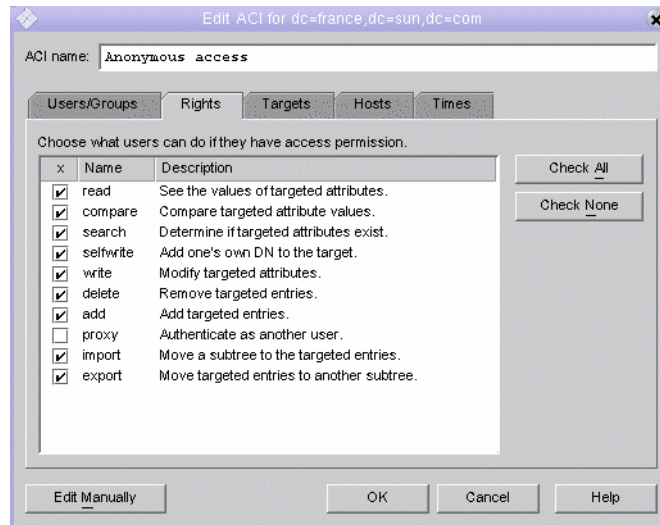

5. import とラベル表示されたチェックボックスを選択し、指定したサフィックスに子のエントリがインポートされるようにします。
6. export とラベル表示されたチェックボックスを選択し、指定されたサフィックスの下から同じサフィックスの別の場所にエントリが移動するようにします。
7. 「ACIの編集」ウィンドウで「了解」をクリックします。ウィンドウが閉じます。
8. 「アクセス制御の管理」ウィンドウの「了解」ボタンをクリックします。ウィンドウが閉じます。

▶ コンソールによる DN 変更操作のグローバルな有効化または無効化

1. 「設定」タブと「設定」タブで Directory Server コンソールを開きます。
2. DN の変更操作をグローバルに有効にするには、「DN 変更操作を許可」とラベル表示されたチェックボックスを選択します。

DN の変更操作をグローバルに無効にするには、「DN 変更操作を許可」とラベル表示されたチェックボックスの選択を解除します。

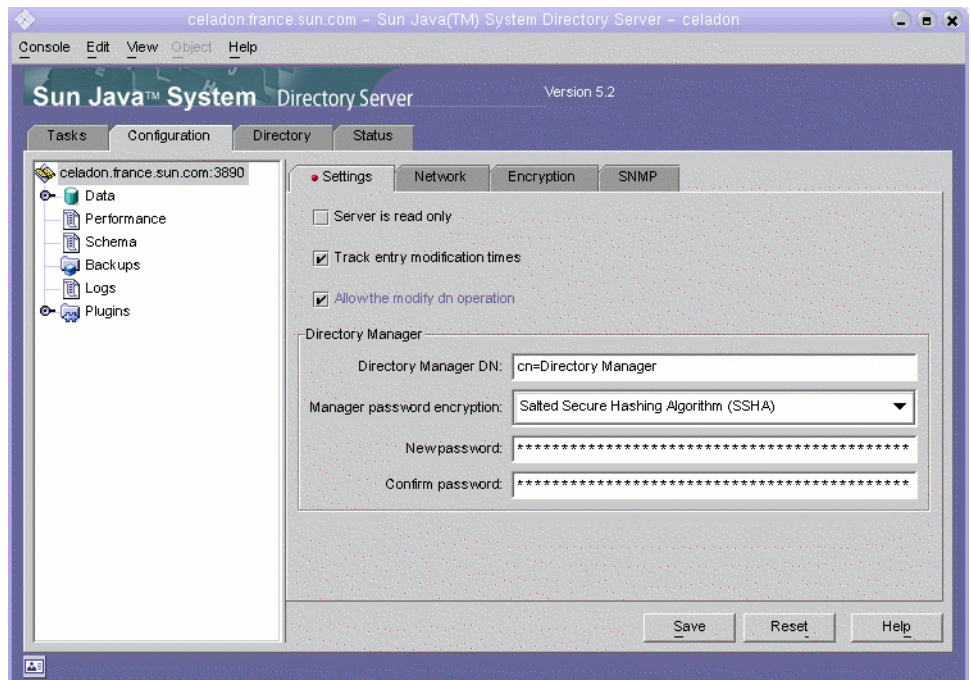

3. 「保存」をクリックします。
4. ポップアップ確認ウィンドウで「Yes」をクリックして、選択内容を確認します。

▶ **コンソールによる特定のサフィックスに対する DN 変更操作の有効化**

1. 「設定」タブと「設定」タブで Directory Server コンソールを開きます。
2. DN 変更操作を有効または無効にするサフィックスを左側から選択します。
3. 「設定」タブを選択します。
4. 「DN 変更操作」とラベル表示されたボックスで、サフィックスに対して DN の変更操作を有効または無効にする操作をドロップダウンリストから選択します。

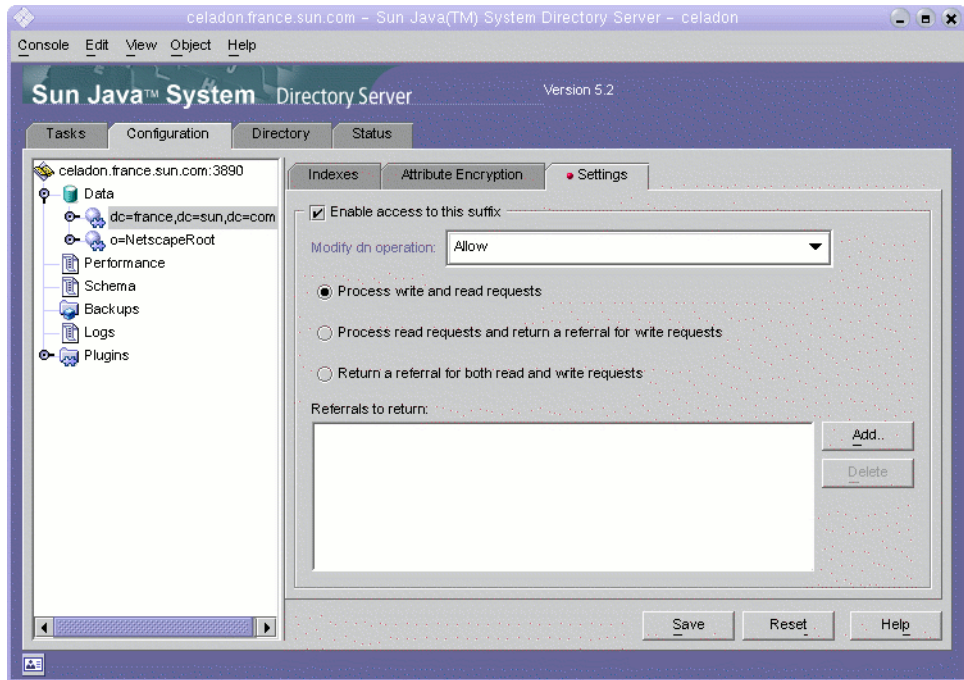

5. 「保存」をクリックします。
サーバーに対して DN の変更操作をグローバルに有効にする場合、確認ウィンドウが表示されます。
6. ポップアップ確認ウィンドウで「はい」をクリックして選択内容を確認します。
7. 必要に応じて、各サフィックスに対して手順 4 から手順 6 の手順を繰り返します。

コンソールによるエントリの名前変更

この節ではエントリの名前を変更する方法を説明します。この操作は Directory Server 5.2 2005Q1 以前のバージョンの Directory Server でサポートされます。この操作を実行するために、DN の変更操作を有効にする必要はありません。

▶ コンソールによるエントリの名前変更

1. 「ディレクトリ」タブで Directory Server コンソール を起動します。
2. ディレクトリツリーを展開して、編集するエントリを表示します。
3. 名前を変更するエントリを選択し、右クリックして「汎用エディタで編集」を選択します。

汎用エディタウィンドウが表示されます。汎用エディタウィンドウを [71 ページの図 2-2](#) に示します。

4. 変更する RDN に対応する属性を選択します。
5. 属性ボックスのテキストを、エントリの現在の名前から新しい名前に変更します。
6. 「了解」をクリックします。

コンソールによるエントリの移動

この手順は Directory Server 5.2 2005Q1 以前のバージョンの Directory Server ではサポートされていません。

- ▶ **コンソールによりエントリを移動するには、次の手順を実行します。**
1. DN の変更操作がグローバルに有効になっている、または移動するエントリを格納したサフィックスで有効になっていることを確認します。詳細は、[91 ページの「コンソールによる DN 変更操作の有効化」](#)を参照してください。
 2. 「ディレクトリ」タブで Directory Server コンソール を起動します。
 3. ディレクトリツリーを展開して、編集するエントリを表示します。
 4. 移動するエントリを選択します。
 5. エントリをドラッグし、新しく親となるエントリにドロップします。
 6. 警告ポップアップボックスで「継続」をクリックします。

コンソールによるエントリの名前変更と移動

エントリの名前を変更して移動するには、次の両手順を実行します。

- [94 ページの「コンソールによるエントリの名前変更」](#)
- [95 ページの「コンソールによりエントリを移動するには、次の手順を実行します。」](#)

ldapmodify コマンドによるエントリの名前変更または移動

この節では `ldapmodify` を使用したエントリの名前変更およびエントリの移動の方法について説明します。

LDIF 文で次の属性を使用します。

- `dn`: 名前変更または移動するエントリを指定します。
- `changetype: modrdn`: DN の変更操作の使用を指定します。
- `newrdn`: 新しいネーミング属性を指定します。
- `deleteoldrdn`: 以前のネーミング属性をエントリから削除するかどうかを指定します (1 であれば削除、0 であれば削除しない)。
ネーミング属性がエントリ定義で必須である場合、この属性はエントリから削除できないことに注意してください。
- `newsuperior`: エントリの新しい上位属性を指定します。

LDIF 文で使用される属性の詳細は、『Directory Server Administration Reference』の「Attribute Reference」を参照してください。`ldapmodify` コマンドの詳細は、『Directory Server Man Page Reference』を参照してください。

ldapmodify コマンドによる DN 変更操作の有効化

DN の変更操作を使用する前に、ACI 権限を拡張して、DN の変更操作を有効にする必要があります。

ACI 権限を拡張する方法の詳細は、270 ページの「コマンド行からの ACI の作成」を参照してください。

この節では DN の変更操作を有効にする方法を説明します。

▶ ldapmodify コマンドによるグローバルな DN 変更操作の有効化

`ldapmodify` コマンドを実行します。たとえば、次の例では DN の変更操作を有効にしています。

```
ldapmodify -h <hostname> -p <port> -D <user> -w <user_password>
dn: cn=config,cn=ldb database,cn=plugins,cn=config
changetype: modify
replace: nsslapd-moddn-enabled
nsslapd-moddn-enabled: on
```

- ▶ **ldapmodify コマンドによる特定のサフィックスに対する DN 変更操作の有効化**
ldapmodify コマンドを実行します。たとえば、次の例では suffix-name と呼ばれるサフィックスに DN の変更操作を有効にしています。

```
ldapmodify -h <hostname> -p <port> -D <user> -w <user_password>
dn: cn=<suffix-name>,cn=ldb database,cn=plugins,cn=config
changetype: modify
replace: nsslapd-moddn-enabled
nsslapd-moddn-enabled: on
```

ldapmodify コマンドによるエントリの名前変更

この節ではエントリの名前を変更する方法を説明します。この操作は Directory Server 5.2 2005Q1 以前のバージョンの Directory Server でサポートされます。この操作を実行するには、DN の変更操作を有効にする必要がありません。

- ▶ **ldapmodify コマンドによりリーフエントリ名を変更するには、次の手順を実行します。**

ldapmodify コマンドを実行します。たとえば、次の例ではエントリ john の名前が bob に変更されています。

```
ldapmodify -h <hostname> -p <port> -D <user> -w <user_password>
dn: cn=john,dc=california,dc=sun,dc=com
changetype: modrdn
newrdn: cn=bob
deleteoldrdn: 1
```

ldapmodify コマンドによるエントリの移動

この節ではエントリをサフィックスの別の場所に移動する方法を説明します。この操作は Directory Server 5.2 2005Q1 以前のバージョンの Directory Server ではサポートされていません。

- ▶ **ldapmodify コマンドによりエントリを移動するには、次の手順を実行します。**
 1. ACI 権限が、DN の変更操作について拡張されていることを確認します。詳細は、[96 ページの「ldapmodify コマンドによる DN 変更操作の有効化」](#)を参照してください。
 2. DN の変更操作が、名前変更および移動操作で影響するサフィックスについて有効になっていることを確認します。詳細は、[96 ページの「ldapmodify コマンドによる DN 変更操作の有効化」](#)を参照してください。
 3. ldapmodify コマンドを実行します。たとえば、次のコマンドはエントリ john を California のサブツリーから France のサブツリーに移動します。

```

ldapmodify -h <hostname> -p <port> -D <user> -w <user_password>
dn: cn=john,dc=california,dc=sun,dc=com
changetype: modrdn
newrdn: cn=john
deleteoldrdn: 0
newsuperior: dc=france,dc=france,dc=sun,dc=com

```

ldapmodify コマンドによるエントリの名前変更と移動

この節ではエントリの名前を変更し、サフィックスの別の場所に移動する方法を説明します。この操作は Directory Server 5.2 2005Q1 以前のバージョンの Directory Server ではサポートされていません。

▶ **ldapmodify** コマンドによりエントリの名前を変更し移動するには、次の手順を実行します。

1. ACI 権限が、DN の変更操作について拡張されていることを確認します。詳細は、[96 ページの「ldapmodify コマンドによる DN 変更操作の有効化」](#)を参照してください。
2. DN の変更操作が、名前変更および移動操作で影響するサフィックスについて有効になっていることを確認します。詳細は、[96 ページの「ldapmodify コマンドによる DN 変更操作の有効化」](#)を参照してください。
3. ldapmodify コマンドを実行します。たとえば、次のコマンドは名前変更操作と移動操作を1つの操作に結合します。

```

ldapmodify -h <hostname> -p <port> -D <user> -w <user_password>
dn: cn=john,dc=california,dc=sun,dc=com
changetype: modrdn
newrdn: dc=bob
deleteoldrdn: 1
newsuperior: dc=france,dc=france,dc=sun,dc=com

```

リフェラルの設定

情報をローカルに取得できない場合に、どのサーバーに接続すべきかをクライアントアプリケーションに通知するには、リフェラルを使います。リフェラルとは、リモートサフィックスへのポインタ、つまり Directory Server が結果の代わりにクライアントへ返すエントリへのポインタです。クライアントは、リフェラルで指定されたリモートサーバー上で、再度、操作を実行する必要があります。このリダイレクションは、次の3つの場合に行われます。

- クライアントアプリケーションがローカルサーバーに存在しないエントリを要求し、サーバーがデフォルトのリフェラルを返す場合。

- サフィックス全体がメンテナンスまたはセキュリティ上の理由でオフラインになり、サーバーがサフィックスに定義されているリフェラルを返す場合。サフィックスレベルのリフェラルについては、[152 ページの「アクセス権とリフェラルの設定」](#)を参照してください。クライアントが書き込み処理を要求する場合、サフィックスの読み取り専用レプリカも、マスターサーバーへのリフェラルを返します。
- スマートリフェラルと呼ばれるエントリを作成できる場合。クライアントが特にスマートリフェラルにアクセスした場合、サーバーはスマートリフェラルの代わりにそのサーバーが定義するリフェラルを返します。Directory Server コンソールはスマートリフェラルを自動的にたどるように設定できるため、「ディレクトリ」タブではスマートリフェラルが最上位のローカルエントリのように見えます。

いずれの場合も、リフェラルは LDAP URL であり、ホスト名、ポート番号、およびオプションとして別のサーバー上の DN を含みます。詳細は、『Directory Server Administration Reference』を参照してください。ディレクトリの配備でリフェラルを使用する方法の詳細は、『Directory Server 配備計画ガイド』を参照してください。

次に、ディレクトリのデフォルトリフェラルを定義する手順と、スマートリフェラルを定義する手順について説明します。

デフォルトリフェラルの設定

デフォルトリフェラルは、ディレクトリで管理されているサフィックスのどれにも含まれない DN に対して、操作を送信するクライアントアプリケーションに返されません。デフォルトリフェラルはディレクトリ内のすべてのサフィックスに適用されるため、グローバルリフェラルとも呼ばれます。サーバーは定義されているすべてのリフェラルを返しますが、返す順序は定義されていません。

コンソールからのデフォルトリフェラルの設定

1. Directory Server コンソールの最上位の「設定」タブで、設定ツリーのルートノードを選択し、右側のパネルで「ネットワーク」タブを選択します。
2. 「返すリフェラル」チェックボックスを選択し、テキストフィールドに LDAP URL を入力します。あるいは、「相対 URL」をクリックして、指示に従って LDAP URL を定義します。次に、セキュリティ保護されているポートへの LDAP URL の例を示します。

```
ldaps://east.example.com:636/dc=example,dc=com
```

複数のリフェラル URL を入力するには、次のように空白で区切って、それぞれを引用符で囲みます。

```
"ldap://east.example.com:389" "ldap://backup.example.com:389"
```

3. 「保存」をクリックして変更を保存します。変更は直ちに適用されます。

コマンド行からのデフォルトリフェラルの設定

ディレクトリ設定ファイルの `cn=config` エントリに1つまたは複数のデフォルトリフェラルを追加するか、交換するときは、`ldapmodify` コマンド行ユーティリティを使います。たとえば、次のようにします。

```
ldapmodify -a -h host -p port -D "cn=Directory Manager" -w password
dn: cn=config
changetype: modify
replace: nsslapd-referral
nsslapd-referral: ldap://east.example.com:389
nsslapd-referral: ldap://backup.example.com:389
```

サーバーを再起動する必要はありません。

スマートリフェラルの作成

スマートリフェラルを使用して、ディレクトリエントリおよびディレクトリツリーを、特定の LDAP URL に割り当てることができます。スマートリフェラルを使用すると、クライアントアプリケーションに、特定のサーバーや特定のサーバーにある特定のエンントリを参照させることができます。

多くの場合、スマートリフェラルは別のサーバー上の同じ DN を持つ実際のエンントリを指しています。ただし、同じサーバーまたは別のサーバーのあらゆるエンントリに対するスマートリフェラルを定義できます。たとえば、次の DN を持つエンントリを定義することができます。

```
uid=bjensen,ou=People,dc=example,dc=com
```

この場合、スマートリフェラルは `east.example.com` というサーバー上の次のエンントリを指しています。

```
cn=Babs Jensen,ou=Sales,o=example,dc=example,dc=com
```

ディレクトリがスマートリフェラルを使用する方法は、RFC 2251 (<http://www.ietf.org/rfc/rfc2251.txt>) のセクション 4.1.11 に指定されている標準に準拠する必要があります。

コンソールからのスマートリフェラルの作成

1. Directory Server コンソールの最上位にある「ディレクトリ」タブでディレクトリツリーを展開し、スマートリフェラルの親となるエンントリを表示します。
2. 親エンントリをマウスの右ボタンでクリックし、「新規」メニューの「リフェラル」を選択します。あるいは、親エンントリをマウスの左ボタンでクリックして選択し、「オブジェクト」メニューから「新規」、「リフェラル」を順に選択することもできます。

リフェラルのエンントリのカスタムエディタダイアログが表示されます。

3. エディタの「一般」タブで、リフェラルの名前を入力し、ドロップダウンリストからネーミング属性を選択します。名前は、選択したネーミング属性の値となります。必要に応じて、このリフェラルを説明する文字列も入力できます。
4. エディタの「URL」タブで、「構成」ボタンをクリックしてスマートリフェラルの URL を定義します。表示されるダイアログに LDAP URL の要素を入力します。
URL の要素には、リフェラルエントリを保持するディレクトリサーバーのホスト名と LDAP ポート番号、およびサーバー上のターゲットエントリの DN が含まれています。デフォルトでは、ターゲット DN はスマートリフェラルエントリと同じ DN となります。しかし、ターゲット DN には、任意のサフィックス、サブツリー、またはリーフエントリを指定できます。
5. LDAP URL の構成ダイアログで「了解」をクリックします。新しいリフェラルのテキストボックスに URL が表示されます。
6. 新しいリフェラルの隣にある「追加」をクリックして、リフェラルをリストに追加します。
7. このエントリのリフェラルとして返される、複数の URL を定義できます。「リフェラルリスト」を作成および管理するには、「構成」、「追加」、「削除」、「変更」ボタンを使います。
8. 「リフェラル認証」ボタンをクリックして、ダイアログを表示します。このダイアログでは、リモートサーバーを指すリフェラルをたどるときに、Directory Server コンソールがバインドに使用する資格を設定できます。サーバーへのアクセス時に使われるバインド DN とパスワードを定義できます。同じサーバーを指すすべてのリフェラルは、同じ資格を使います。
9. サーバー、および対応する資格のリストを管理するには、「追加」、「編集」、「削除」ボタンを使います。設定が完了したら、「了解」をクリックします。
10. リフェラルのカスタムエディタで「了解」をクリックし、スマートリフェラルエントリを保存します。

コンソールのディレクトリツリーには、スマートリフェラルエントリのターゲットサブツリーまたはエントリが表示されます。スマートリフェラルエントリに黄色の警告アイコンが表示されるときは、URL または資格が無効です。エントリをダブルクリックし、「リフェラルエラー」が表示されていたら「継続」をクリックして、「URL」または「リフェラル認証」を変更してエラーを修正します。

コマンド行からのスマートリフェラルの作成

スマートリフェラルを作成するには、`referral` オブジェクトクラスと `extensibleObject` オブジェクトクラスを持つエントリを作成します。`referral` オブジェクトクラスは、LDAP URL を含むことになる `ref` 属性を許可します。`extensibleObject` オブジェクトクラスは、ターゲットエントリと一致させるために、任意のスキーマ属性をネーミング属性として使用することを許可します。

たとえば、uid=bjensen エントリの代わりにスマートリフェラルを返すには、次のエントリを定義します。

```
ldapmodify -a -h host -p port -D "cn=Directory Manager" -w password
dn:uid=bjensen,ou=People,dc=example,dc=com
objectclass: top
objectclass: extensibleObject
objectclass: referral
uid: bjensen
ref: ldap://east.example.com/cn=Babs%20Jensen,ou=Sales,
o=east,dc=example,dc=com
```

注 サーバーでは、LDAP URL で空白のあとに続く情報はすべて無視されます。このため、リフェラルとして使用する予定のある LDAP URL では、空白の代わりに %20 を使用する必要があります。その他の特殊文字はエスケープする必要があります。

スマートリフェラルを定義すると、別のサーバー上の cn=Babs Jensen エントリで、uid=bjensen エントリの修正が実際に行われます。ldapmodify コマンドは、たとえば次のように、自動的にリフェラルをたどります。

```
ldapmodify -h host -p port -D "cn=Directory Manager" -w password
dn: uid=bjensen,ou=People,dc=example,dc=com
changetype: replace
replace: telephoneNumber
telephoneNumber: (408) 555-1234
```

スマートリフェラルエントリを変更するには、たとえば次のように、ldapmodify の -M オプションを使う必要があります。

```
ldapmodify -M -h host -p port -D "cn=Directory Manager" -w password
dn: uid=bjensen,ou=People,dc=example,dc=com
changetype: replace
replace: ref
ref: ldap://east.example.com/cn=Babs%20Jensen,ou=Marketing,
o=east,dc=example,dc=com
```

属性値の暗号化

属性の暗号化はディレクトリに格納されている機密データを保護します。この機能を使用すると、エントリの特定の属性を暗号化された形式で格納するように指定できます。これにより、データベースファイル、バックアップファイル、およびエクスポートされた LDIF ファイルに格納されているデータが読み取られることを防ぎます。

この機能では、属性値は Directory Server データベースに格納される前に暗号化され、クライアントに返される前に元の値に復号化されます。クライアントと Directory Server との間でやり取りを行うときに、アクセス制御を使用してクライアントがこれらの属性に許可なくアクセスすることを防ぎ、SSL を使用して属性値を暗号化する必要があります。データセキュリティ全般のアーキテクチャ上の概要と、属性の暗号化の詳細は、『Directory Server 配備計画ガイド』を参照してください。

属性の暗号化は、サーバー上で SSL が設定され有効になっている場合だけアクティブになります。ただし、デフォルトでは、どの属性も暗号化されません。属性の暗号化はサフィックスレベルで設定されます。つまり、サフィックス内でその属性が現れるすべてのエントリについて、属性が暗号化されます。ディレクトリ全体で属性を暗号化するには、すべてのサフィックスでその属性の暗号化を有効にする必要があります。

警告

属性を暗号化すると、サフィックスに関連付けられたすべてのデータとインデックスファイルが影響を受けます。既存のサフィックスについて暗号化設定を変更するときは、まずサフィックスの内容をエクスポートし、設定を変更してからその内容をふたたびインポートする必要があります。この手順は、コンソールを使用して簡単に実行できます。

さらに、暗号化を有効にするときは、暗号化されていない値を含んでいる可能性のあるデータベースキャッシュファイルを手動で削除する必要があります。

新しいサフィックスにデータを読み込むときや作成するときは、暗号化されているすべての属性をあらかじめ有効にする必要があります。

一部のエントリがネーミング属性として使用している属性を暗号化する場合、DN に表示される値は暗号化されず、エントリに格納される値が暗号化されます。

DIGEST-MD5 SASL 認証の場合と同様に、暗号化のために userPassword 属性を選択しても、パスワードがクリアテキストとして格納される必要がある場合を除き、実質的なセキュリティ上の利点はありません。パスワードポリシーにパスワードの暗号化メカニズムが定義されている場合、それをさらに暗号化してもセキュリティの強化にはならず、バインド操作のたびにパフォーマンスが低下するという結果になるだけです。

暗号化された上で格納されている属性には、適用された暗号化アルゴリズムを示す暗号化方式タグが最初につけられます。DES 暗号化アルゴリズムを使用して暗号化された属性は、次のように表示されます。

```
{CKM_DES_CBC}3hakc&j1a+=snda%
```

コンソールからの属性の暗号化設定

1. Directory Server コンソールで「設定」タブを選択し、「データ」ノードを展開します。次に、属性値を暗号化する対象のサフィックスを選択します。右側のパネルで「属性の暗号化」タブを選択します。

このタブには、このサフィックスで現在暗号化されているすべての属性の名前と暗号化スキームを示すテーブルがあります。
2. 属性の暗号化を有効にするには、次の手順を実行します。
 - a. 「属性の追加」ボタンをクリックして、属性のリストを表示します。
 - b. 暗号化する属性をリストから選択し、「了解」をクリックします。この属性が、テーブルの「属性名」列に追加されます。
 - c. この属性の暗号化スキームを、属性名の隣にあるドロップダウンリストから選択します。
3. 属性が暗号化されないようにするには、テーブルから属性名を選択し、「属性の削除」ボタンをクリックします。
4. 「保存」をクリックします。暗号化設定を変更する前にサフィックスの内容を LDIF ファイルにエクスポートするように促すメッセージが表示されます。
5. 「サフィックスをエクスポート」をクリックして、エクスポートダイアログを開きます。エクスポートを行わない場合は、「継続」をクリックして、属性の暗号化設定を変更します。新しい設定が保存されます。

サフィックスをまだエクスポートしていないときは、内容を保存するために、この時点でエクスポートします。暗号化されている属性がサフィックスに含まれる場合、次の手順でこの LDIF ファイルを使用してサフィックスを再初期化するのであれば、暗号化された状態のままこれを LDIF にエクスポートすることもできます。

LDIF ファイルを使用してサフィックスを初期化するように促すメッセージが表示されます。
6. 「ただちにサフィックスを初期化」をクリックして初期化ダイアログを開き、ディレクトリに読み込む LDIF ファイルの名前を入力します。

サフィックスを再初期化すると、暗号化された値を復元できなくなるため、前の手順で、暗号化された属性をそのままサフィックスからエクスポートした場合は、そのファイルを使用してこの時点で初期化を行う必要があります。このファイルが読み込まれ、インデックスが作成されるときに、指定した属性の値はすべて暗号化されます。

この時点でサフィックスの初期化を行わない場合は、「閉じる」をクリックします。データを後からインポートする手順については、[188 ページの「データのインポート」](#)を参照してください。

7. 1つまたは複数の属性を暗号化するように設定を変更し、インポート処理の前にその属性が値を持っていた場合、暗号化されていない一部の値は、データベースキャッシュに判読可能な状態で残ることがあります。データベースキャッシュをクリアするには、次の手順を実行します。
 - a. [35 ページの「Directory Server の起動と停止」](#)で説明している方法で、Directory Server を停止します。
 - b. root または管理者権限を持つユーザーとして、ファイルシステムの次の場所にあるデータベースキャッシュファイルを削除します。
`ServerRoot/slapd-serverID/db/_db.*`
 - c. Directory Server を再起動します。サーバーは、新しいデータベースキャッシュファイルを自動的に作成します。

コマンド行からの属性の暗号化設定

1. 属性の暗号化を設定するサフィックスに何らかのエントリが含まれるときは、最初にそのサフィックスの内容を LDIF ファイルにエクスポートします。詳細は、[194 ページの「データのエクスポート」](#)を参照してください。

暗号化されている属性がサフィックスに含まれる場合、[手順 5](#)でこの LDIF ファイルを使用してサフィックスを再初期化するのであれば、暗号化された状態のままこれを LDIF にエクスポートします。

2. 属性の暗号化を有効にするときは、`ldapmodify` コマンドを使用して次の設定エントリを追加します。

```
ldapmodify -a -h host -p port -D cn=Directory Manager -w password
dn: cn=attributeName, cn=encrypted attributes, cn=databaseName,
   cn=ldb database, cn=plugins, cn=config
objectclass: top
objectclass: dsAttributeEncryption
cn: attributeName
dsEncryptionAlgorithm: cipherName
```

ここで、`attributeName` は暗号化する属性のタイプ名で、`databaseName` はサフィックスに対応するデータベースの識別名です。`cipherName` は次のいずれかです。

- `ckm_des_cbc`: DES ブロック暗号化方式
 - `ckm_des3_cbc`: トリプル DES ブロック暗号化方式
 - `ckm_rc2_cbc`: RC2 ブロック暗号化方式
 - `ckm_rc4`: RC4 ストリーム暗号化方式
3. 属性が暗号化されないようにするには、`ldapmodify` コマンドを使用して次の設定エントリを変更します。

```
ldapmodify -h host -p port -D cn=Directory Manager -w password
dn: cn=attributeName, cn=encrypted attributes, cn=databaseName,
    cn=ldbm database, cn=plugins, cn=config
changetype: modify
replace: dsEncryptionAlgorithm
dsEncryptionAlgorithm: clearText
```

ここで、*attributeName* は暗号化する属性のタイプ名で、*databaseName* はサフィックスに対応するデータベースの識別名です。

注 属性暗号化の設定エントリを削除しないでください。これは、サフィックスを次に初期化したときに自動的に削除されます。

4. 1 つまたは複数の属性を暗号化するように設定を変更し、インポート処理の前にその属性が値を持っていた場合、暗号化されていない一部の値は、データベースキャッシュに判読可能な状態で残ることがあります。データベースキャッシュをクリアするには、次の手順を実行します。
- a. [35 ページの「Directory Server の起動と停止」](#) で説明している方法で、**Directory Server** を停止します。
 - b. `root` または管理者権限を持つユーザーとして、ファイルシステムの次の場所にあるデータベースキャッシュファイルを削除します。

```
ServerRoot/slapd-serverID/db/__db.*
```
 - c. **Directory Server** を再起動します。サーバーは、新しいデータベースキャッシュファイルを自動的に作成します。再びキャッシュがいっぱいになるまで、このサフィックスでの操作のパフォーマンスは、若干の影響を受ける可能性があります。
5. [188 ページの「データのインポート」](#) で説明する方法で、LDIF ファイルを使用してサフィックスを初期化します。
- このファイルが読み込まれ、対応するインデックスが作成されるときに、指定した属性の値はすべて暗号化されます。

参照整合性の管理

参照整合性は、関連するエントリ間の関係を保持するプラグインメカニズムです。グループのメンバーシップなど、一部のタイプの属性には別のエントリの DN が含まれています。参照整合性を利用することで、エントリを削除したときに、そのエントリの DN を含むすべての属性も削除できます。

たとえば、参照整合性が有効になっているときに、あるユーザーのエントリがディレクトリから削除されると、そのユーザーは、所属しているあらゆるグループからも削除されます。参照整合性が無効な状態では、管理者はグループからユーザーを手動で削除する必要があります。Directory Server と、ユーザーとグループの管理をディレクトリに頼っているその他の Sun Java System 製品を統合する場合には、この機能がとても重要です。

参照整合性のしくみ

参照整合性プラグインが有効になっているときに削除操作や名前変更、または移動の操作を実行すると、指定された属性に対する整合性更新がただちに実行されます。ただし、デフォルトでは、参照整合性検査プラグインは無効になっています。

ディレクトリ内にあるユーザーエントリまたはグループエントリの削除や名前変更、または移動のたびに、その操作が次の参照整合性ログファイルに記録されます。

```
ServerRoot/slapd-serverID/logs/referint
```

更新間隔と呼ばれる指定した時間が経過すると、参照整合性が有効になっているすべての属性が検索され、検索結果のエントリと、ログファイル内に記録された削除または変更されたエントリの DN が照合されます。特定のエントリが削除されたことがログファイルに記録されている場合は、対応する属性が削除されます。特定のエントリが変更されたことがログファイルに記録されている場合は、対応する属性値が記録に従って変更されます。

参照整合性プラグインのデフォルトの設定が有効な場合は、削除操作や名前変更、または移動の操作を実行すると、member、uniquemember、owner、seeAlso、および nsroledn の各属性に対する整合性更新がただちに実行されます。ただし、参照整合性検査プラグインの動作は、次のような用途に合わせてユーザーが自由に設定できます。

- 参照整合性の更新を別のファイルに記録する。
- 更新間隔を変更する。参照整合性の更新がシステムに与える影響を軽減するために、更新間隔を長くする。
- 参照整合性を適用する属性を選択する。DN 値を含む属性を使用または定義するために、参照整合性プラグインを使用してそれを監視する。

参照整合性の設定

Directory Server コンソールから参照整合性を有効化または無効化したり、プラグインを設定するときは、次の手順を実行します。

注 参照整合性プラグインで使用される全データベースのすべての属性に、インデックスを設定する必要があります。インデックスはすべてのデータベースの設定内で作成する必要があります。旧バージョン形式の更新履歴ログが有効になっている場合、cn=changelog サフィックスにインデックスを設定する必要があります。詳細は、[第10章「ディレクトリデータのインデックス作成」](#)を参照してください。

コンソールからの参照整合性の設定

1. Directory Server コンソールの最上位の「設定」タブで「プラグイン」ノードを展開し、「referential integrity postoperation」プラグインを選択します。

プラグインの設定が右側のパネルに表示されます。

2. プラグインを有効にする場合は、「プラグインを有効に」チェックボックスを選択します。プラグインを無効にする場合は、このチェックボックスの選択を解除します。
3. 更新間隔を秒単位で変更するときは、「引数 1」に値を設定します。一般的な値は次のとおりです。
 - 0 - 処理の終了後、毎回直ちに更新します。これはデフォルト値です。変更処理のたびに、その直後に参照整合性検査を行うことは、サーバーのパフォーマンスに重大な影響を及ぼすため、注意する必要があります。
 - 90 - 90 秒ごとに更新します
 - 3600 - 1 時間ごとに更新します
 - 10,800 - 3 時間ごとに更新します
 - 28,800 - 8 時間ごとに更新します
 - 86,400 - 1 日に 1 回更新します
 - 604,800 - 1 週間に 1 回更新します

整合性と全体的なパフォーマンスとの兼ね合いを見極めて、正の値を設定します。

4. 使用する参照整合性ログファイルのパスを「引数 2」に設定します。
「引数 3」は使用されませんが、表示されている必要があります。
5. 参照整合性が監視される属性は、「引数 4」の最初にリスト表示されます。このリストの管理、および独自の属性の追加には、「追加」ボタンと「削除」ボタンを使います。

6. 「保存」をクリックして、変更内容を保存します。
7. 変更を適用するには、Directory Server を再起動する必要があります。

レプリケーションにおける参照整合性の使用

レプリケーション環境では、次のようないくつかの参照整合性検査プラグインの使用に関連付けられた制限があります。

- マスターレプリカを含むすべてのサーバーで有効化する必要があります。
- すべてのマスターで同じ設定で有効化する必要があります。
- ハブまたはコンシューマレプリカだけを含むサーバーで有効化しても意味がありません。

レプリケーショントポロジで参照整合性プラグインを設定するには、次の手順を実行します。

1. すべてのレプリカが設定され、すべてのレプリケーションアグリーメントが定義されていることを確認します。
2. 参照整合性を維持する属性のセットを定義します。また、マスターサーバーに適用する更新間隔を決定します。
3. 同じ属性セットと同じ更新間隔を使用して、すべてのマスターサーバーで参照整合性プラグインを有効化します。この手順については、[108 ページの「参照整合性の設定」](#)を参照してください。
4. すべてのコンシューマサーバー上で参照整合性検査プラグインが無効になっていることを確認します。

旧バージョンのレプリケーションにおける参照整合性の使用

参照整合性を有効にした状態で、4.x マスターから 5.x コンシューマへレプリケートする場合、4.x マスター上の参照整合性プラグインを設定し直して、参照整合性への変更を 4.x の更新履歴ログに書き込めるようにする必要があります。これによって、参照整合性への変更がレプリケートできるようになります。プラグインを設定し直さないと、参照整合性は正しく機能しません。

この環境で参照整合性プラグインを再設定するには、次の手順を実行します。

1. 4.x サーバーを停止します。
2. `ServerRoot/slapd-ServerID/config/`にある `slapd.ldbm.conf` ファイルを開きます。
3. 次の記述で始まる行を検出します。

```
plugin postoperation on "referential integrity postoperation"
```
4. この行で、属性のリストの直前に表示される引数を **0** から **1** に変更します。

たとえば、次のようにします。

```
plugin postoperation on "referential integrity postoperation"
"ServerRoot/lib/referint-plugin.dll" referint_postop_init 0
"ServerRoot/slapd-serverID/logs/referint" 0 "member" "uniquemember"
"owner" "seeAlso"
```

この行を次のように変更します。

```
plugin postoperation on "referential integrity postoperation"
"ServerRoot/lib/referint-plugin.dll" referint_postop_init 0
"ServerRoot/slapd-serverID/logs/referint" 1 "member" "uniquemember"
"owner" "seeAlso"
```

5. slapd.ldbm.conf ファイルを保存します。
6. サーバーを再起動する
7. 5.x コンシューマを 4.x サプライヤから再初期化します。

ディレクトリの検索

LDAP クライアントを使用して、ディレクトリ内のエントリを検出できます。ほとんどのクライアントには、ディレクトリを検索してエントリ情報を取得できるようにするために何らかの形式の検索インタフェースが用意されています。

ディレクトリに設定されたアクセス制御が、検索結果を決定します。通常、一般ユーザーにはディレクトリの多くは「表示」されず、設定を含む全データへのすべてのアクセス権を持っているのはディレクトリ管理者です。

ldapsearch によるディレクトリの検索

ldapsearch コマンド行ユーティリティを使用して、ディレクトリエントリを検出および取得することができます。この節で説明する ldapsearch ユーティリティは、Solaris プラットフォームで提供されるユーティリティではなく、Directory Server Resource Kit の一部です。このユーティリティについては、『Directory Server Resource Kit Tools Reference』を参照してください。

このユーティリティは、指定されたユーザー ID (通常は識別名) とパスワードによってサーバーへの接続を開き、検索フィルタに基づいてエントリを検出します。検索範囲には、単一のエントリ、エントリの直接のサブエントリ、またはエントリツリーやサブツリーを含むことができます。

検索結果は LDIF 形式で返されます。

ldapsearch コマンド行の形式

ldapsearch を使用する場合は、次の形式を使用してコマンドを入力する必要があります。

```
ldapsearch [optional_options] [search_filter] [optional_list_of_attributes]
```

各オプションは、次のように指定します。

- *optional_options* は、一連のコマンド行オプションを表しています。検索フィルタが存在する場合は、検索フィルタより前に指定する必要があります。
- *search_filter* は、117 ページの「LDAP 検索フィルタ」で説明するように、LDAP 検索フィルタを表しています。-f オプションを使用してファイル内で検索フィルタを指定していない場合は、検索フィルタを指定する必要があります。
- *optional_list_of_attributes* は、空白で区切られた属性のリストを表しています。属性のリストを指定すると、検索結果で返される属性の数が減少します。この属性のリストは、必ず検索フィルタの後に表示されます。115 ページの「属性のサブセットの表示」に示されている例を参照してください。属性のリストを指定しない場合は、ディレクトリ内に設定されたアクセス制御によって許可されたすべての属性 (オペレーショナル属性を除く) の値が検索によって返されます。

注 検索操作の結果としてオペレーショナル属性を返すようにする場合は、検索コマンド内でこれらを明示的に指定する必要があります。明示的に指定されたオペレーショナル属性に加えて通常の属性も取得するには、ldapsearch コマンドの属性リスト内でアスタリスク (*) を使用します。

特殊文字の使い方

ldapsearch コマンド行ユーティリティを使用する場合に、コマンド行インタプリタにとって特別な意味を持つ文字 (空白 (), アスタリスク (*), 円記号 (¥) など) を含む値を指定が必要になることがあります。特殊文字を指定する場合は、その値を引用符 (") で囲みます。たとえば、次のようにします。

```
-D "cn=Charlene Daniels,ou=People,dc=example,dc=com"
```

一重引用符または二重引用符のどちらを使用するかは、コマンド行インタプリタのタイプによって異なります。詳細は、シェルのマニュアルを参照してください。

一般に使用される ldapsearch オプション

ここでは、非常によく使用される ldapsearch コマンド行オプションを一覧表示します。空白 [] を含む値を指定する場合は、その値を二重引用符で囲む必要があります。たとえば、-b "ou=groups, dc=example,dc=com" のようになります。

- b 検索の開始点を指定します。ここで指定される値は、データベース内に現在存在している識別名である必要があります。このオプションは、ベース DN が LDAP_BASEDN 環境変数に設定されている場合に指定し
ます。
- このオプションで指定する値は、二重引用符で囲む必要があります。たとえば、次のようにします。
- ```
-b "cn=Charlene Daniels, ou=People, dc=example,dc=com"
```
- D サーバーに対する認証に使用する識別名を指定します。このオプションは、サーバーが匿名アクセスをサポートしている場合に指定します。このオプションを指定すると、値は Directory Server によって認識される DN になり、エントリを検索するための権限を持つようになります。たとえば、次のようにします。
- ```
-D "uid=cdaniels, dc=example,dc=com"
```
- h Directory Server がインストールされているマシンのホスト名あるいは IP アドレスを指定します。ホストを指定しない場合は、ldapsearch によって localhost が使用されます。たとえば、-h myServer のように指定します。
- l 検索要求が完了するのを待機する最大秒数を指定します。ここで指定した値にかかわらず、ldapsearch は、サーバーの nsslapd-timelimit 属性によって許可された秒数より長く待機することはありません (持続検索の実行時を除く)。持続検索の詳細は、『Directory Server Resource Kit Tools Reference』を参照してください。
- たとえば、-l 300 のように指定します。nsslapd-timelimit 属性のデフォルト値は、3,600 秒 (1 時間) です。
- p Directory Server が使用する TCP のポート番号を指定します。たとえば、-p 5201 のように指定します。デフォルト値は 389 で、SSL オプションが使用されている場合は 636 になります。
- s 検索範囲を指定します。次のいずれかの範囲です。
- base: -b オプションで指定されたエントリ、または LDAP_BASEDN 環境変数で定義されたエントリのみを検索します。
 - one: -b オプションで指定されたエントリのすぐ下の子エントリだけを検索します。検索されるのは子エントリだけであり、-b オプションで指定された実際のエントリは検索されません。
 - sub: -b オプションで指定されたエントリと、そのすべての子孫を検索します。つまり、-b オプションで指定された地点からサブツリー検索を開始します。これはデフォルトの設定です。

- w -D オプションで指定された識別名に関連付けられたパスワードを指定します。このオプションを指定しない場合は、匿名アクセスが使用されます。たとえば、`-w diner892` のように指定します。
- x 検索結果が、クライアント上ではなくサーバー上でソートされるように指定します。国際的な検索などのように、マッチングルールに従ってソートする場合に便利です。一般的に、クライアント上よりサーバー上でソートした方が高速ですが、サーバー側のソートはサーバーのリソースを消費します。
- z 検索要求に対して返す最大エントリ数を指定します。たとえば、`-z 1000` のようになります。

通常、ここで指定した値にかかわらず、サーバーの `nsslapd-sizelimit` 属性によって許可された数を超えるエントリが `ldapsearch` によって返されることはありません。ただし、このコマンド行引数を使用するときにはルート DN としてバインドすることで、この制約を無効にできます。ルート DN としてバインドする場合、このオプションのデフォルト値はゼロ (0) になります。`nsslapd-sizelimit` 属性のデフォルト値は 2,000 エントリです。

`ldapsearch` ユーティリティオプションの詳細は、『Directory Server Resource Kit Tools Reference』を参照してください。

ldapsearch の例

ここで示す一連の例では、次の前提があるものとします。

- ディレクトリ内のすべてのエントリの検索を実行する。
- サーバーのホスト名は **myServer** である。
- このサーバーが使用しているポート番号は **5201** である。
- ディレクトリは **Directory Manager** としてバインドされており、パスワードは **password** である。
- SSL は、ポート **636** (デフォルトの SSL ポート番号) のサーバーに対して有効である。
- すべてのデータの格納されているサフィックスは、**dc=example,dc=com** である。

すべてのエントリを返す

上記の情報が与えられた場合は、次の呼び出しのようにするとディレクトリ内のすべてのエントリを返すことができます。

```
ldapsearch -h myServer -p 5201 -D "cn=directory manager" -w password
-b "dc=example,dc=com" -s sub "(objectclass=*)"
```

"(objectclass=*)" は、ディレクトリ内のすべてのエントリと一致する検索フィルタです。

コマンド行での検索フィルタの指定

検索フィルタはコマンド行から直接指定できます。この場合、フィルタを引用符で囲むことを忘れないでください("filter")。また、-f オプションは指定しません。

たとえば、次のようにします。

```
ldapsearch -h myServer -p 5201 -D "cn=directory manager" -w password
-b "dc=example,dc=com" "(cn=Charlene Daniels)"
```

ルート DSE エントリの検索

ルート DSE エントリは、サポートされたサフィックスのリストや使用可能な認証メカニズムなど、現在のサーバーインスタンスに関連する情報を含む特別なエントリです。検索ベース "" を指定することで、このエントリを検索できます。また、検索範囲 base、およびフィルタ "(objectclass=*)" を指定する必要があります。

たとえば、次のようにします。

```
ldapsearch -h myServer -p 5201 -D "cn=directory manager" -w password
-b "" -s base "(objectclass=*)"
```

スキーマエントリの検索

Directory Server では、特別な cn=schema エントリ内にすべての Directory Server スキーマが格納されています。このエントリには、Directory Server に対して定義されたすべてのオブジェクトクラスと属性に関する情報が含まれています。

このエントリの内容を調べるには、次のように指定します。

```
ldapsearch -h myServer -p 5201 -D "cn=directory manager" -w password
-b "cn=schema" -s base "(objectclass=*)"
```

注 厳密に準拠する場合は、指定されたエントリのスキーマサブエントリの場所は、subschemaSubentry オペレーショナル属性によって指定されます。このバージョンの Directory Server では、この属性の値は常に cn=schema です。

LDAP_BASEDN の使用

検索を簡単に行うために、LDAP_BASEDN 環境変数を使用して検索ベースを設定することができます。これによって、-b オプションによる検索ベースの指定を省略できます (環境変数の設定方法については、オペレーティングシステムのマニュアルを参照)。

通常、ディレクトリのサフィックスの値には LDAP_BASEDN を設定します。ディレクトリのサフィックスはルート、つまりディレクトリの最上位のエントリと等しいので、この設定によってすべての検索がディレクトリのルートエントリから開始されます。

たとえば、LDAP_BASEDN を dc=example,dc=com に設定した場合、次のコマンド行の呼び出しを使用すると、ディレクトリ内で (cn=Charlene Daniels) を検索することができます。

```
ldapsearch -h myServer -p 5201 -D "cn=directory manager" -w password
  "(cn=Charlene Daniels)"
```

この例では、範囲の指定に -s オプションが使用されていないので、sub のデフォルト範囲が使用されます。

属性のサブセットの表示

ldapsearch コマンドでは、すべての検索結果が LDIF 形式で返されます。デフォルトでは、ldapsearch は、エントリの識別名と読み取りを許可されたすべての属性を返します。指定したディレクトリエントリの属性のサブセットの読み取りだけが許可されるように、ディレクトリのアクセス制御を設定できます。オペレーショナル属性だけは返されません。検索操作の結果としてオペレーショナル属性を返すようにする場合は、検索コマンド内でこれらを明示的に指定する必要があります。オペレーショナル属性の詳細については、『Directory Server Administration Reference』を参照してください。

検索結果で返された属性のすべてを表示するわけではない場合を考えてみます。返された属性をいくつかの特定の属性に制限するには、検索フィルタのすぐ後のコマンド行で表示する属性を指定します。たとえば、ディレクトリのすべてのエントリについて cn 属性と sn 属性を表示するには、次のコマンドを使用します。

```
ldapsearch -h myServer -p 5201 -D "cn=directory manager" -w password
  "(objectclass=*)" sn cn
```

この例では、LDAP_BASEDN を使用して検索ベースを設定することを前提としています。

複数值属性の検索

Directory Server は、検索時に、複数值属性を必ずしもソート順で返すわけではありません。たとえば、変更を適用する前にサーバーを再起動することを要求する cn=config で、設定属性を検索する場合を考えてみます。

```
ldapsearch -h myServer -p 5201 -D "cn=directory manager" -w password
-b cn=config "(objectclass=*)" nsslapd-requiresrestart
```

次のような結果が返されます。

```
dn: cn=config
nsslapd-requiresrestart: cn=config:nsslapd-port
nsslapd-requiresrestart: cn=config:nsslapd-secureport
nsslapd-requiresrestart: cn=config:nsslapd-plugin
nsslapd-requiresrestart: cn=config:nsslapd-changelogdir
nsslapd-requiresrestart: cn=config:nsslapd-changelogsuffix
nsslapd-requiresrestart: cn=config:nsslapd-changelogmaxentries
nsslapd-requiresrestart: cn=config:nsslapd-changelogmaxage
nsslapd-requiresrestart: cn=config:nsslapd-db-locks
nsslapd-requiresrestart: cn=config:nsslapd-return-exact-case
nsslapd-requiresrestart: cn=config,cn=ldb database,cn=plugins,
cn=config:nsslapd-allidsthreshold
nsslapd-requiresrestart: cn=config,cn=ldb database,cn=plugins,
cn=config:nsslapd-dbcachesize
nsslapd-requiresrestart: cn=config,cn=ldb database,cn=plugins,
cn=config:nsslapd-dbncache
nsslapd-requiresrestart: cn=config,cn=ldb database,cn=plugins,
cn=config:nsslapd-directory
nsslapd-requiresrestart:
cn=encryption,cn=config:nssslsessiontimeout
nsslapd-requiresrestart: cn=encryption,cn=config:nssslclientauth
nsslapd-requiresrestart: cn=encryption,cn=config:nssslserverauth
nsslapd-requiresrestart: cn=encryption,cn=config:nsssl2
nsslapd-requiresrestart: cn=encryption,cn=config:nsssl3
...
```

このように、`nsslapd-requiresrestart` 属性は複数の値を取得します。ただし、これらの値はソートされていません。複数値属性をソート順に表示するアプリケーションを開発する場合は、アプリケーションでソートを実行するようにします。

検索時のクライアント認証の使用

次の例は、クライアント認証を使用してディレクトリ検索を行うユーザーの `cdaniels` を示しています。

```
ldapsearch -h myServer -p 636 -b "dc=example,dc=com"
-N "cdanielsscrtname" -Z -W certdbpassword
-P /home/cdaniels/certdb/cert.db "(givenname=Richard)"
```

LDAP 検索フィルタ

検索フィルタは、検索操作によって返されるエントリを選択します。検索フィルタは一般的に、`ldapsearch` コマンド行ユーティリティによって使用されます。

`ldapsearch` を使用する場合は、各フィルタをファイル内の個別の行にしてファイル内に複数の検索フィルタを配置するか、コマンド行で直接検索フィルタを指定することができます。

たとえば、次のフィルタでは、共通名 **Lucie Du Bois** の検索を指定しています。

```
(cn=Lucie Du Bois)
```

この検索フィルタでは、共通名 **Lucie Du Bois** を含むすべてのエントリが返されます。共通名の値の検索では、大文字と小文字は区別されません。

共通名属性に言語タグに関連付けられた値が存在する場合は、すべての値が返されます。したがって、次の2つの属性値はどちらもこのフィルタに一致します。

```
cn: Lucie Du Bois
cn;lang-fr: Lucie Du Bois
```

検索フィルタの構文

検索フィルタの基本構文は次のとおりです。

```
(attribute operator value)
```

たとえば、次のようにします。

```
(buildingname>=alpha)
```

この例では、`buildingname` は属性、`>=` は演算子、および `alpha` は値です。ブール演算子によって異なる属性を組み合わせて使用するようにフィルタを定義することもできます。

検索フィルタについては、次の節を参照してください。

- [検索フィルタでの属性の使用](#)
- [検索フィルタでの演算子の使用](#)
- [検索フィルタでの OID の使用](#)
- [合成検索フィルタの使用](#)
- [ファイルを使用した検索フィルタの指定](#)
- [検索フィルタの7ビット以外の ASCII 文字の指定](#)
- [検索フィルタの例](#)

検索フィルタでの属性の使用

エントリを検索するとき、そのエントリのタイプに関連付けられた属性を指定することができます。たとえば、人のエントリを検索する場合は、cn 属性を使用して特定の共通名を持つ人を検索することができます。

人のエントリが含まれる属性の例には次のようなものが挙げられます。

- cn (その人の共通名)
- sn (その人の姓、名、またはファミリーネーム)
- telephoneNumber (その人の電話番号)
- buildingName (その人の居住する建物名)
- l (その人の存在する地域)

エントリのタイプに関連付けられた属性のリストについては、『Directory Server Administration Reference』を参照してください。

検索フィルタでの演算子の使用

表 2-2 は、検索フィルタで使用できる演算子を一覧表示したものです。

表 2-2 検索フィルタの演算子

検索のタイプ	演算子	内容
等価	=	指定した値と正確に一致する属性値を含むエントリを返します。たとえば、cn=Bob Johnson
部分文字列	=string* string	指定した部分文字列を含む属性を含むエントリを返します。たとえば、次のとおりです cn=Bob* cn=*Johnson cn=*John* cn=B*John (アスタリスク (*) はゼロ (0) 個以上の文字を示す)
大きいまたは等しい	>=	指定した値より大きいかそれと等しい属性を含むエントリを返します。たとえば、次のとおりです buildingname >= alpha
小さいまたは等しい	<=	指定した値より小さいかそれと等しい属性を含むエントリを返します。たとえば、次のとおりです buildingname <= alpha

表 2-2 検索フィルタの演算子 (続き)

検索のタイプ	演算子	内容
実在	=*	指定した属性について1つ以上の値を含むエントリを返します。たとえば、次のとおりです cn=* telephonenumber=* manager=*
近似	~=	検索フィルタで指定した値と近似した値を持つ特定の属性を含むエントリを返します。たとえば、次のとおりです cn~=suret l~=san francisco 上記によって次のエントリが返されます cn=surette l=san francisco 近似演算子は試験的に使用されているもので、英語の文字列でしか使用できません。日本語や中国語など、ASCII ベース以外の文字列では動作しません。

dn 属性に対する検索機能を拡張し (たとえば cn:dn:=John)、国際的な検索をサポートするために拡張された演算子も存在します。

検索フィルタでの OID の使用

LDAPv3 を使用すると、特定の属性に対してマッチ演算子とマッチングルールを構築することができます。マッチングルールは属性の値を特定の構文と比較する方法を定義しています。すなわち、マッチングルールとは一致する可能性のある属性を比較する方法を定義したものです。たとえば、属性を比較するときにテキストの大文字小文字を考慮するかどうかを定義するマッチングルールがあります。

規則を作成すると、検索フィルタで参照されます。

たとえば、次の検索フィルタは OID 2.5.13.5 で指定されるマッチングルールを使用して、姓「Jensen」を含むエントリを比較します。

```
(sn:2.5.13.5:=Jensen)
```

次の例では、比較する場合に OID 2.5.13.5 を使用することと、一致を評価する場合にエントリの識別名の属性をエントリの一部として考慮することを指定するために「:dn」表記を使用しています。

(sn:dn:2.5.13.5:=Jensen)

合成検索フィルタの使用

プレフィックス表記内で次のように表現されるブール演算子を使用して、複数の検索フィルタコンポーネントを組み合わせたことができます。

(Boolean-operator (filter) (filter) (filter) ...)

この Boolean-operator は、表 2-3 に一覧表示されているブール演算子のいずれかになります。

ブール演算子を組み合わせ、相互に入れ子にすることで、次のような複雑な式を作成できます。

(Boolean-operator (filter) (Boolean-operator (filter) (filter)))

検索フィルタで使用できるブール演算子には、次のようなものがあります。

表 2-3 検索フィルタのブール演算子

演算子	記号	内容
AND	&	文が true になるためには、指定したすべてのフィルタが true である必要があります。たとえば、次のとおりです (&(filter) (filter) (filter) ...)
OR		文が true になるためには、指定したフィルタの少なくとも 1 つが true である必要があります。たとえば、次のとおりです ((filter) (filter) (filter) ...)
NOT	!	文が true になるためには、指定したすべてのフィルタが true ではない必要があります。NOT 演算子によって影響を受けるのは 1 つのフィルタだけです。たとえば、次のとおりです (!(filter))

ブール式は、次の順序で評価されます。

- 内側のカッコでくくられた式から外側のカッコでくくられた式へ
- すべての式を左から右へ

ファイルを使用した検索フィルタの指定

検索フィルタは、コマンド行ではなく、ファイルに入力することができます。この場合、各検索フィルタをファイル内の個別の行に指定します。ldapsearch コマンドは、ファイル内に現れる順序で各検索を実行します。

たとえば、ファイルに次の行が含まれているとします。

```
(sn=Daniels)
(givenname=Charlene)
```

この場合、`ldapsearch` は最初に **Daniels** という姓を持つすべてのエントリを検索し、次に **Charlene** という名を持つすべてのエントリを検索します。両方の検索条件に一致するエントリが見つかったら、そのエントリは2回返されます。

たとえば、前述の検索フィルタを `searchdb` という名前のファイル内で指定して、`LDAP_BASEDN` を使用して検索ベースを設定したとします。次のように指定すると、どちらかの検索フィルタに一致するすべてのエントリが返されます。

```
ldapsearch -h myServer -p 5201 -D "cn=directory manager" -w password
-f searchdb
```

ここで返される属性セットを制限するには、検索行の末尾で検索する属性名を指定します。たとえば、次の `ldapsearch` コマンドは両方の検索を実行しますが、各エントリの DN と、`givenname`、および `sn` 属性だけを返します。

```
ldapsearch -h myServer -p 5201 -D "cn=directory manager" -w password
-f searchdb sn givenname
```

検索フィルタの7ビット以外の ASCII 文字の指定

検索フィルタの7ビット以外の ASCII 文字は、文字表現で置き換える必要があります。UTF-8 エンコードの各バイトの前に円記号が入ります。UTF-8 では、文字は各バイトに対して16進コードで表現されます。

たとえば、文字 `é` を UTF-8 で表現すると `c3a9` になります。この場合、検索フィルタでは `é` を `¥c3¥a9` と指定します。したがって、`cn=Véronique Martin` を検索するには、次のように指定します。

```
ldapsearch -h myServer -b "dc=example,dc=com" "(cn=V¥c3¥a9ronique Martin)"
```

表 2-4 の特殊文字は、検索フィルタで使用された場合、次の方法で表現する必要があります。

表 2-4 検索フィルタの特殊文字

特殊文字	特殊文字を使用した値	フィルタ例
*	Five*Star	(cn=Five¥2aStar)
¥	c:¥File	(cn=¥5cFile)
()	John (2nd)	(cn=John ¥282nd¥29)
null	0004	(bin=¥00¥00¥00¥04)

検索フィルタ内の識別名のエスケープ文字

Directory Server の任意の箇所で DN を使用する場合、コンマとその他の特定の特殊文字は円記号 (¥) でエスケープする必要があります。検索フィルタで DN を使用する場合、DN 内の特殊文字をエスケープするための円記号 (¥) は ¥5c と表します。たとえば、次のようにします。

```
DN: cn=Julie Fulmer,ou=Marketing¥,Bolivia,dc=example,dc=com
```

```
検索フィルタの DN: ldapsearch -h myServer -b "dc=example,dc=com"
"(manager=cn=Julie Fulmer,ou=Marketing¥5c,Bolivia,dc=example,dc=com)"
```

検索フィルタの例

次のフィルタでは、**manager** 属性について 1 つ以上の値を含むエントリを検索します。これは実在検索とも呼ばれるものです。

```
(manager=*)
```

次のフィルタでは、共通名 **Ray Kultgen** を含むエントリを検索します。これは等価検索とも呼ばれるものです。

```
(cn=Ray Kultgen)
```

次のフィルタでは、部分文字列 **X.500** を含む **description** 属性を含むすべてのエントリが返されます。

```
(description=*X.500*)
```

次のフィルタでは、組織単位が **Marketing** で、説明フィールドに部分文字列 **X.500** を含まないすべてのエントリが返されます。

```
(&(ou=Marketing) (!(description=*X.500*)))
```

次のフィルタでは、組織単位が **Marketing** で、**Julie Fulmer** または **Cindy Zwaska** がマネージャーとして存在するすべてのエントリが返されます。

```
(&(ou=Marketing) (|(manager=cn=Julie Fulmer,ou=Marketing,
dc=example,dc=com)(manager=cn=Cindy Zwaska,ou=Marketing,
dc=example,dc=com)))
```

次のフィルタでは、人を表さないすべてのエントリが返されます。

```
(!(objectClass=person))
```

上記のフィルタは、パフォーマンスに悪影響を及ぼすので、複雑な検索の一部として使用します。次のフィルタでは、人を表さないもので、共通名が **printer3b** と近似しているすべてのエントリが返されます。

```
(&(cn~=printer3b) (!(objectClass=person)))
```

オペレーショナル属性の検索

検索操作の結果としてオペレーショナル属性を返すようにする場合は、検索コマンド内でこれらを明示的に指定する必要があります。

```
ldapsearch -h myServer -p 5201 -D "cn=directory manager" -w password  
"(objectclass=*)" aci
```

明示的に指定されたオペレーショナル属性に加えて通常の属性も取得するには、オペレーショナル属性にアスタリスク (*) を追加して指定します。たとえば、次のようにします。

```
ldapsearch -h myServer -p 5201 -D "cn=directory manager" -w password  
"(objectclass=*)" aci *
```

国際化ディレクトリの検索

検索操作を実行する場合、サーバーでサポートされる照合順序の言語に基づいた、ディレクトリ内での結果のソートを要求することができます。ディレクトリでサポートされる照合順序のリストについては、『[Directory Server Administration Reference](#)』を参照してください。

この節では `ldapsearch` 構文のマッチングルールのフィルタ部分を中心に説明します。一般的な `ldapsearch` 構文の詳細は、[117 ページの「LDAP 検索フィルタ」](#) を参照してください。Directory Server コンソールのユーザーおよびグループ部分を使用した、国際化されたディレクトリの検索の詳細は、オンラインヘルプか『[Administration Server Administration Guide](#)』を参照してください。

この節では次の項目を扱います。

- [マッチングルールのフィルタ構文](#)
- [サポートされる検索の種類](#)
- [国際的な検索の例](#)

マッチングルールのフィルタ構文

マッチングルールは、検索操作の間にディレクトリで文字列が比較される方式についての特別なガイドラインとして機能します。国際的な検索では、検索操作の実行時に使用する照合順序と演算子の種類が、マッチングルールによりシステムに伝えられます。マッチングルールのフィルタの構文は次のとおりです。

attr:matchingRule:=value

各オプションは、次のように指定します。

- *attr* は *cn* や *mail* など、検索するエントリに属する属性です。
- *matchingRule* は、優先する形式により照合順序か照合順序と関係演算子のいずれかを特定する文字列です。マッチングルールの形式の詳細は、[124 ページの「マッチングルールの形式」](#)を参照してください。
- *value* は検索する属性値か、検索する関係演算子と属性値のいずれかになります。フィルタの値部分の構文は、使用するマッチングルールの形式により異なります。

マッチングルールの形式

検索フィルタのマッチングルール部分は、次のように表されます。

- 検索の基準となるロケールの照合順序の OID として。
- 検索の基準となる照合順序に関連した言語タグとして。
- 照合順序の OID および関係演算子を表すサフィックスとして。
- 照合順序に関連した言語タグおよび関係演算子を表すサフィックスとして。

これらのオプションの構文については、次の節で説明しています。

- [マッチングルールへの OID の使用](#)
- [マッチングルールへの言語タグの使用](#)
- [マッチングルールへの OID とサフィックスの使用](#)
- [マッチングルールへの言語タグとサフィックスの使用](#)

マッチングルールへの OID の使用

Directory Server でサポートされる各ロケールには、照合順序の OID が関連付けられています。サポートされるロケールとそれぞれの関連 OID のリストは、『Directory Server Administration Reference』を参照してください。

マッチングルールフィルタのマッチングルール部分で、照合順序の OID を次のように使用します。

attr:OID:=(relational_operator value)

関係演算子は、文字列の値の部分に指定されます。このとき、関係演算子と値の間に空白文字を1つ入れて区切ります。たとえば、スウェーデン語の照合順序で N4709 またはこのあとにあるすべての departmentNumber 属性を検索する場合は、次のフィルタを使用します。

```
departmentNumber:1.3.6.1.4.1.42.2.27.9.4.129.1:=>= N4709
```

マッチングルールへの言語タグの使用

Directory Server でサポートされる各ロケールには、言語タグが関連付けられています。サポートされるロケールとそれぞれに関連する言語タグのリストは、『Directory Server Administration Reference』を参照してください。

マッチングルールフィルタのマッチングルール部分で、言語タグを次のように使用します。

```
attr:language-tag:=(relational_operator value)
```

関係演算子は、文字列の値の部分に指定されます。このとき、関係演算子と値の間に空白文字を1つ入れて区切ります。たとえば、スペイン語の照合順序を使用して値 estudiante を持つすべての記述属性をディレクトリで検索するには、次のフィルタを使用します。

```
description:es:= estudiante
```

マッチングルールへの OID とサフィックスの使用

関係演算子と値のペアを使用する代わりに、フィルタのマッチングルール部分の OID に特定の演算子を表すサフィックスを追加できます。OID とサフィックスを次のように結合します。

```
attr:OID+suffix:=value
```

たとえば、ドイツ語の照合順序で値 Softwareprodukte を持つ businessCategory 属性を検索する場合は、次のフィルタを使用します。

```
businessCategory:1.3.6.1.4.1.42.2.27.9.4.28.1.3:=Softwareprodukte
```

前述の例の .3 は、等号サフィックスです。

マッチングルールへの言語タグとサフィックスの使用

関係演算子と値のペアを使用する代わりに、フィルタのマッチングルール部分の言語タグに特定の演算子を表すサフィックスを追加できます。言語タグとサフィックスを次のように結合します。

```
attr:language-tag+suffix:=value
```

たとえば、フランス語の照合順序で La Salle またはこのあとにあるすべての姓を検索する場合は、次のフィルタを使用します。

```
sn:fr.4:=La Salle
```

マッチングルールフィルタのワイルドカードの使用

マッチングルールのフィルタを使用して部分文字列の検索を実行する場合、アスタリスク (*) をワイルドカードとして使用して 0 以上の文字を表すことができます。

たとえば、文字 *k* から始まり文字 *n* で終わる属性値を検索する場合、検索フィルタの値部分に *k*n* と入力します。同様に、文字 *u* で始まるすべての属性値を検索するには、検索フィルタの値部分に値 *u** を入力します。

アスタリスク (*) 文字を含む値を検索するには、アスタリスク文字をエスケープする必要があります。

サポートされる検索の種類

ディレクトリサーバーは、次の種類の国際的な検索をサポートします。

- 等価 (=)
- 部分文字列 (*)
- 大なり (>)
- 大きいまたは等しい (>=)
- 小なり (<)
- 小さいまたは等しい (<=)

近似検索、音声検索、および実在検索は、英語でのみサポートされます。

通常の `ldapsearch` を使用した検索操作と同様に、国際的な検索も演算子を使用して検索の種類を定義します。ただし、国際的な検索を呼び出す場合、標準演算子 (=、>=、>、<、<=) を検索文字列の値部分で使用するか、フィルタのマッチングルール部分でサフィックス (ディレクトリのサフィックスと混合しないこと) と呼ばれる特殊な種類の演算子を使用します。126 ページの表 2-5 に検索、演算子、等価サフィックスの種類をまとめています。

表 2-5 検索の種類、演算子、サフィックス

検索のタイプ	演算子	サフィックス
小なり	<	.1
小さいまたは等しい	<=	.2
等価	=	.3
大きいまたは等しい	>=	.4
大なり	>	.5
部分文字列	*	.6

国際的な検索の例

次の節では、ディレクトリデータで国際的な検索を実行する方法の例を示しています。予測されるすべてのマッチングルールフィルタの形式が例ごとに示されているため、形式に慣れることができ、最も使いやすい形式を選択できます。

小なりの例

小なり演算子 (<) またはサフィックス (.1) を使用してロケール別の検索を実行する場合、指定された属性の前にあるすべての属性の値を個々の照合順序で検索します。

たとえば、スペイン語の照合順序で *Marquez* という姓の前にあるすべての姓を検索するには、次のマッチングルールフィルタのいずれかを使用します。

```
sn:1.3.6.1.4.1.42.2.27.9.4.49.1:=< Marquez
sn:es:=< Marquez
sn:1.3.6.1.4.1.42.2.27.9.4.49.1.1:=Marquez
sn:es.1:=Marquez
```

小さいまたは等しいの例

小さいまたは等しい演算子 (<=) またはサフィックス (.2) を使用してロケール別の検索を実行する場合、指定された属性またはこのあとにあるすべての属性の値を個々の照合順序で検索します。

たとえば、ハンガリー語の照合順序で *CZ422* というルーム番号またはこの前にあるすべてのルーム番号を検索するには、次のマッチングルールフィルタのいずれかを使用します。

```
roomNumber:1.3.6.1.4.1.42.2.27.9.4.88.1:=<= CZ422
roomNumber:hu:=<= CZ422
roomNumber:1.3.6.1.4.1.42.2.27.9.4.88.1.2:=CZ422
roomNumber:hu.2:=CZ422
```

等価の例

等価演算子 (=) またはサフィックス (.3) を使用してロケール別の検索を実行する場合、指定された属性に一致するすべての属性の値を個々の照合順序で検索します。

たとえば、ドイツ語の照合順序で値 *Softwareprodukte* を持つ *businessCategory* 属性を検索する場合、次のマッチングルールフィルタのいずれかを使用します。

```
businessCategory:1.3.6.1.4.1.42.2.27.9.4.28.1:= Softwareprodukte
businessCategory:de:= Softwareprodukte
businessCategory:1.3.6.1.4.1.42.2.27.9.4.28.1.3:=Softwareprodukte
businessCategory:de.3:=Softwareprodukte
```

大きいまたは等しいの例

大きいまたは等しい演算子 (>=) またはサフィックス (.4) を使用してロケール別の検索を実行する場合、指定された属性またはこのあとにあるすべての属性の値を個々の照合順序で検索します。

たとえば、フランス語の照合順序で *Québec* またはこのあとにあるすべての地域を検索するには、次のマッチングルールフィルタのいずれかを使用します。

```
locality:1.3.6.1.4.1.42.2.27.9.4.76.1:>= Québec
locality:fr:>= Québec
locality:1.3.6.1.4.1.42.2.27.9.4.76.1.4:=Québec
locality:fr.4:=Québec
```

大なりの例

大なり演算子 (>) またはサフィックス (.5) を使用してロケール別の検索を実行する場合、指定された属性またはこのあとにあるすべての属性の値を個々の照合順序で検索します。

たとえば、チェコ語の照合順序で、ホスト *schranka4* またはこのあとにあるすべてのメールホストを検索するには、次のマッチングルールフィルタのいずれかを使用します。

```
mailHost:1.3.6.1.4.1.42.2.27.9.4.26.1 :=> schranka4
mailHost:cs:=> schranka4
mailHost:1.3.6.1.4.1.42.2.27.9.4.26.1.5:=schranka4
mailHost:cs.5:=schranka4
```

部分文字列の例

国際的な部分文字列検索を実行する場合、特定のパターンに一致するすべての値を、指定された照合順序で検索します。

たとえば、中国語の照合順序で、*ming* で終わるすべてのユーザー ID を検索するには、次のマッチングルールフィルタのいずれかを使用します。

```
uid:1.3.6.1.4.1.42.2.27.9.4.143.1:=*ming
uid:zh:=*ming
uid:1.3.6.1.4.1.42.2.27.9.4.143.1.6:=*ming
uid:zh.6:=*ming
```

DSMLv2 を使用したディレクトリへのアクセス

次の例は、DSML 要求を使用してディレクトリにアクセスして検索する方法を示しています。DSML 関連の属性のリストと、DSMLv2 規格の詳細は、『Directory Server Administration Reference』を参照してください。

この節は、次の例で構成されています。

- [空の匿名 DSML Ping 要求](#)
- [特定ユーザーとしてバインドする DSML 要求の発行](#)
- [DSML 検索要求](#)

これらの例の `content-length`: ヘッダーには、DSMLv2 要求の正確な長さが指定されています。これらの例が正常に機能するためには、このコンテンツ長を正しく理解するエディタを使用するか、必要に応じて値を手動で変更する必要があります。

空の匿名 DSML Ping 要求

DSML フロントエンドは、デフォルトでは無効化されています。有効化する方法については、[56 ページの「DSML 要求の有効化」](#)を参照してください。DSML フロントエンドが有効であるかを確認するには、[コード例 2-1](#) で示すように、空の DSML バッチ要求を送信します。

コード例 2-1 空の匿名 DSML 要求

```
POST /dsml HTTP/1.1
content-length: 451
HOST: hostMachine
SOAPAction: ""
Content-Type: text/xml
Connection: close

<?xml version='1.0' encoding='UTF-8'?>
<soap-env:Envelope
  xmlns:xsd='http://www.w3.org/2001/XMLSchema'
  xmlns:xsi='http://www.w3.org/2001/XMLSchema-instance'
  xmlns:soap-env='http://schemas.xmlsoap.org/soap/envelope/'>

  <soap-env:Body>
    <batchRequest
      xmlns='urn:oasis:names:tc:DSML:2:0:core'
      requestID='Ping!'>
      <!-- empty batch request -->
    </batchRequest>
  </soap-env:Body>
</soap-env:Envelope>
```

この DSML 要求の最初のセクションには HTTP メソッド行 (POST /dsml HTTP/1.1) が含まれており、その後に HTTP ヘッダーの番号が続きます。HTTP メソッド行は、HTTP メソッド要求と、DSML フロントエンドが使用する URL を指定します。POST は、DSML フロントエンドが受け付ける唯一の HTTP メソッド要求です。/dsml URL は Directory Server のデフォルト URL ですが、その他の任意の有効な URL を設定できます。これ以後の HTTP ヘッダーは、DSML 要求の残りの詳細を指定します。

- content-length: 451
SOAP/DSML 要求の正確な長さを指定します。
- HOST: hostMachine
Directory Server が接続するホストの名前を指定します。
- SOAPAction:
必須ヘッダーです。これは、HTTP/SOAP スタックでの DSML 要求の実行をディレクトリに知らせます。ただし、このヘッダーは空のまま残すことができます。
- Content-Type: text/xml
値として text/xml を持つ必要があります。これは、コンテンツが XML であることを定義します。

- `Connection: close`
要求が成功した場合に接続を閉じることを指定します。デフォルトの HTTP/1.1 の動作では、接続は開いた状態で維持されます。

残りの要求は SOAP/DSML セクションです。DSML 要求は、次の XML 序言ヘッダーから始まります。

```
<?xml version='1.0' encoding='UTF-8'?>
```

これは、要求が UTF-8 文字セットで符号化される必要があることを示しています。ヘッダーの後には SOAP エンベロープと、必須の XML スキーマ、XML スキーマインスタンス、SOAP ネームスペースを含む本文要素が続きます。

DSML バッチ要求要素は DSML バッチ要求の開始を示し、直後に必須 DSMLv2 ネームスペースを含める要素が続きます。

```
xmlns='urn:oasis:names:tc:DSML:2:0:core'.
```

オプションとして、この要求を次の要求 ID によって指定します。

```
requestID='Ping! '>
```

空のバッチ要求

```
<!-- empty batch request -->
```

は、このようにコメントアウトされた XML です。SOAP/DSML バッチ要求は、バッチ要求の終了、SOAP 本文の終了、SOAP エンベロープ要素の終了によって閉じられます。

DSML フロントエンドが有効であれば、[コード例 2-2](#) に示すように、空の DSML 応答が返されます。

コード例 2-2 空の匿名 DSML 応答

```
HTTP/1.1 200 OK
Cache-control: no-cache
Connection: close
Date: Mon, 09 Sep 2002 13:56:49 GMT
Accept-Ranges: none
Server: Sun-ONE-Directory/5.2
Content-Type: text/xml; charset="utf-8"
Content-Length: 500

<?xml version='1.0' encoding='UTF-8' ?>
<soap-env:Envelope
  xmlns:xsd='http://www.w3.org/2001/XMLSchema'
  xmlns:xsi='http://www.w3.org/2001/XMLSchema-instance'
  xmlns:soap-env='http://schemas.xmlsoap.org/soap/envelope/'
  >
  <soap-env:Body>
  <batchResponse
    xmlns:xsd='http://www.w3.org/2001/XMLSchema'
    xmlns:xsi='http://www.w3.org/2001/XMLSchema-instance'
    xmlns='urn:oasis:names:tc:DSML:2:0:core'
    requestID='Ping!'
    >
  </batchResponse>
  </soap-env:Body>
</soap-env:Envelope>
```

何も返されない場合は、フロントエンドが無効であることがわかります。

ディレクトリに同時に接続できるクライアント数と、DSML 要求のサイズには、最大制限が適用されます。クライアント数の制限は ds-dsml-poolsize 属性と ds-dsml-poolmaxsize 属性によって指定され、要求サイズの制限は ds-dsml-requestmaxsize 属性によって指定されます。DSML 関連の属性の詳細は、『Directory Server Administration Reference』を参照してください。

特定ユーザーとしてバインドする DSML 要求の発行

DSML 要求を発行するために、特定のユーザーまたは匿名ユーザーとしてディレクトリにバインドできます。特定ユーザーとしてバインドするには、[コード例 2-3](#) に示すように、DN にマッピングされる UID とパスワードを含む HTTP 承認ヘッダーを要求に含める必要があります。

コード例 2-3 DSML の拡張操作: 特定ユーザーとしてのバインド

```
POST /dsml HTTP/1.1
content-length: 578
Content-Type: text/xml; charset="utf-8"
HOST: hostMachine
Authorization: Basic ZWFzdGVyOmVnZw==
SOAPAction: ""
Connection: close

<?xml version='1.0' encoding='UTF-8'?>
<soap-env:Envelope
  xmlns:xsd='http://www.w3.org/2001/XMLSchema'
  xmlns:xsi='http://www.w3.org/2001/XMLSchema-instance'
  xmlns:soap-env='http://schemas.xmlsoap.org/soap/envelope/'>
  <soap-env:Body>
    <batchRequest
      xmlns='urn:oasis:names:tc:DSML:2:0:core'>
      <extendedRequest>
        <requestName>1.3.6.1.4.1.4203.1.11.3</requestName>
      </extendedRequest>
    </batchRequest>
  </soap-env:Body>
</soap-env:Envelope>
```

この例では、HTTP 承認ヘッダーが、easter という uid と egg というパスワードを転送しており、これはプレーンテキスト形式で easter:egg と表示され、Base 64 で Authorization: Basic ZWFzdGVyOmVnZw== と符号化されています。

LDAP 拡張処理を指定するために、<extendedRequest> タグが使用されています。拡張処理の OID を指定するために、<requestName> タグが使用されています。この例では、OID 1.3.6.1.4.1.4203.1.11.3 によって whoami 拡張処理が識別されます。

DSML 拡張操作への応答から、バインド要求を行ったユーザーの DN が示されます。

コード例 2-4 では、行に whoami 応答 (DN を含む) が示されています。

```
<response>dn:uid=easter,ou=people,dc=france,dc=sun,dc=com</response>
```

whoami 拡張処理については、

<http://www.ietf.org/internet-drafts/draft-zeilenga-ldap-authzid-08.txt> を参照してください。

コード例 2-4 DSML 拡張操作への応答

```
HTTP/1.1 200 OK
Cache-control: no-cache
Connection: close
Date: Fri, 30 Jul 2004 09:15:09 GMT
Accept-Ranges: none
Server: Sun-ONE-Directory/5.2
Content-Type: text/xml; charset="utf-8"
Content-Length: 697

<?xml version='1.0' encoding='UTF-8' ?>
<soap-env:Envelope
  xmlns:xsd='http://www.w3.org/2001/XMLSchema'
  xmlns:xsi='http://www.w3.org/2001/XMLSchema-instance'
  xmlns:soap-env='http://schemas.xmlsoap.org/soap/envelope/'
  >
<soap-env:Body>
<batchResponse
  xmlns:xsd='http://www.w3.org/2001/XMLSchema'
  xmlns:xsi='http://www.w3.org/2001/XMLSchema-instance'
  xmlns='urn:oasis:names:tc:DSML:2:0:core'
  >
  <extendedResponse>
    <resultCode code='0' descr='success' />
    <responseName>1.3.6.1.4.1.4203.1.11.3</responseName>

  <response>dn:uid=easter,ou=people,dc=france,dc=sun,dc=com</response>
  </extendedResponse>
</batchResponse>
</soap-env:Body>
</soap-env:Envelope>
```

匿名アクセスを行うために HTTP 承認ヘッダーは必要ありません。ただし多くの場合、匿名アクセスは厳密なアクセス制御の対象となり、データアクセスが制約される可能性が高いことに注意してください。同様に、LDAP プロキシとして LDAP 操作を実行する DSML 要求を発行することもできます。

DSML 要求はバッチベースで管理されるため、LDAP プロキシによって要求を発行する場合、発行に必要な DSML プロキシ承認要求を、指定の要求バッチの先頭に配置する必要があります。

DSML 検索要求

[コード例 2-5](#) は、ルート DSE エントリに対して実行される DSML ベースのオブジェクト検索要求を示しています。

コード例 2-5 DSML 検索要求

```
POST /dsml HTTP/1.1
HOST: hostMachine
Content-Length: 1081
Content-Type: text/xml
SOAPAction: ""
Connection: close

<?xml version='1.0' encoding='UTF-8'?>
<soap-env:Envelope
  xmlns:xsd='http://www.w3.org/2001/XMLSchema'
  xmlns:xsi='http://www.w3.org/2001/XMLSchema-instance'
  xmlns:soap-env='http://schemas.xmlsoap.org/soap/envelope/'
  >
  <soap-env:Body>
    <batchRequest
      xmlns='urn:oasis:names:tc:DSML:2:0:core'
      requestID='Batch of search requests'
      >
      <searchRequest
        dn=""
        requestID="search on Root DSE"
        scope="baseObject"
        derefAliases="neverDerefAliases"
        typesOnly="false"
        >
        <filter>
          <present name="objectClass"/>
        </filter>
        <attributes>
          <attribute name="namingContexts"/>
          <attribute name="supportedLDAPversion"/>
          <attribute name="vendorName"/>
          <attribute name="vendorVersion"/>
          <attribute name="supportedSASLMechanisms"/>
        </attributes>
        </searchRequest>
      </batchRequest>
    </soap-env:Body>
  </soap-env:Envelope>
```

この例では、次のような指定が行われています。

- `dn=""`
`requestID="search on Root DSE"`
検索操作が、ルート DSE エントリ (空の DN) の下にあるデータを要求し、オプションの `request ID` 属性によって特定されるように指定しています。
- `scope="baseObject"`
検索がベースオブジェクト検索であることを指定しています。
- `derefAliases="neverDerefAliases"`
ベースオブジェクトの検索または特定時に、エイリアスが間接参照されないことを指定しています。Directory Server がサポートするのは、この `derefAliases` 値だけです。
- `typesOnly="false"`
属性名とその値の両方が返されることを指定しています。`typesOnly="true"` と指定すると、属性名のみが返されます。この属性のデフォルト値は `false` です。

適用するフィルタには、オブジェクトクラスフィルタが次のように使用されます。

```
<filter>
  <present name="objectClass"/>
</filter>
```

これは、LDAP フィルタ文字列 (`objectclass=*`) と同じです。このフィルタの後には、目的の属性のリストが続きます。

```
< 属性 >
  <attribute name="namingContexts"/>
  <attribute name="supportedLDAPversion"/>
  <attribute name="vendorName"/>
  <attribute name="vendorVersion"/>
  <attribute name="supportedSASLMechanisms"/>
</attributes>
```

DSML の検索応答の例を [コード例 2-6](#) に示します。

コード例 2-6 DSML 検索応答

```
HTTP/1.1 200 OK
Cache-control: no-cache
Connection: close
Date: Fri, 30 Jul 2004 09:21:43 GMT
Accept-Ranges: none
Server: Sun-ONE-Directory/5.2
Content-Type: text/xml; charset="utf-8"
```

Content-Length: 1287

```
<?xml version='1.0' encoding='UTF-8' ?>
<soap-env:Envelope
  xmlns:xsd='http://www.w3.org/2001/XMLSchema'
  xmlns:xsi='http://www.w3.org/2001/XMLSchema-instance'
  xmlns:soap-env='http://schemas.xmlsoap.org/soap/envelope/'
  >
<soap-env:Body>
<batchResponse
  xmlns:xsd='http://www.w3.org/2001/XMLSchema'
  xmlns:xsi='http://www.w3.org/2001/XMLSchema-instance'
  xmlns='urn:oasis:names:tc:DSML:2:0:core'
  requestID='Batch of search requests'
  >
  <searchResponse requestID='search on Root DSE'>
    <searchResultEntry>
      <attr name='namingContexts' >
        <value>dc=france,dc=sun,dc=com</value>
        <value>o=NetscapeRoot</value>
      </attr>
      <attr name='supportedLDAPVersion' >
        <value>2</value>
        <value>3</value>
      </attr>
      <attr name='vendorName' >
        <value>Sun Microsystems, Inc.</value>
      </attr>
      <attr name='vendorVersion' >
        <value>Sun-ONE-Directory/5.2</value>
    </searchResultEntry>
  </searchResponse>
</batchResponse>
</soap-env:Body>
</soap-env:Envelope>
```

```
</attr>
<attr name='supportedSASLMechanisms' >
  <value>EXTERNAL</value>
  <value>GSSAPI</value>
  <value>DIGEST-MD5</value>
</attr>
</searchResultEntry>
<searchResultDone>
  <resultCode code='0' descr='success' />
</searchResultDone>
</searchResponse>
</batchResponse>
</soap-env:Body>
</soap-env:Envelope>
```

DSMLv2 を使用したディレクトリへのアクセス

ディレクトリツリーの作成

ディレクトリツリーはサーバー内のすべてのエントリから構成され、エントリはそれぞれ DN (識別名) によって示されます。DN は階層構造を持つため、ツリー内のデータ構成を決定する分岐のエントリおよびリーフエントリが作成されます。管理上、ディレクトリツリーは、サフィックス、サブサフィックス、および連鎖サフィックスによって定義されます。Directory Server コンソールでは、これらのすべての要素を作成および管理できます。また、コマンド行ツールを使用して管理することもできます。

ディレクトリデータの構築とサフィックス全般に関する詳細は、『Directory Server 配備計画ガイド』を参照してください。

この章は、次の節で構成されます。

- [サフィックスの作成](#)
- [サフィックスの管理](#)
- [連鎖サフィックスの作成](#)
- [連鎖サフィックスの管理](#)
- [カスケード型連鎖の設定](#)

サフィックスの作成

Directory Server コンソールやコマンド行を使用すると、ルートサフィックスとサブサフィックスのどちらも作成できます。

コンソールを使用した新しいルートサフィックスの作成

1. Directory Server コンソールの最上位レベルにある「設定」タブで、「データ」ノードをマウスの右ボタンでクリックし、ポップアップメニューから「新規サフィックス」を選びます。

または、「データ」ノードを選択し、「オブジェクト」メニューから「新規サフィックス」を選択します。

「新規サフィックス」ダイアログボックスが表示されます。

2. 「サフィックス DN」フィールドに、一意のサフィックス名を入力します。名前は、識別名の形式を使用し、コンマで区切られた属性と値の1つ以上のペアで構成されている必要があります。

規則に従い、ルートサフィックスにはドメインコンポーネント (dc) のネーミング属性を使用します。たとえば、`dc=example,dc=org` という新しいサフィックス DN を入力します。

注 サフィックス名には DN 形式の属性と値のペアが含まれますが、サフィックス名は単一の文字列として扱われます。そのため、空白はすべて意味を持ち、サフィックス名の一部となります。

3. デフォルトでは、このサフィックスに対するデータベースファイルの位置は、サーバーによって自動的に選択されます。また、サフィックスはデフォルトではシステムインデックスだけを保持し、どの属性も暗号化されず、レプリケーションは設定されません。

デフォルト値を変更するには、「オプション」ボタンをクリックして、新しいサフィックスのオプションを表示します。

- a. データベース名は、データベースファイルを含むディレクトリ名と一致しません。デフォルトのデータベース名は、サフィックス DN 内の最初のネーミング属性値で、一意となるように数字が追加されていることがあります。別の名前を使用するには、「カスタムを使用」ラジオボタンを選択し、新しい一意のデータベース名を入力します。

データベース名には、ASCII (7 ビット) 英数文字、ハイフン (-)、およびアンダースコア (_) だけを使用できます。たとえば、新しいデータベースに `example_2` という名前を付けることができます。

- b. データベースファイルを格納するディレクトリの位置を選択することもできます。デフォルトでは、次のパスを持つサブディレクトリです。

`ServerRoot/slapd-serverID/db`

新しいパスを入力します。または、「参照」をクリックして、データベースディレクトリの新しい位置を選択します。新しいパスには、ディレクトリサーバーホスト上でアクセスできる必要があります。

- c. 新しいサフィックスを素速く設定するために、既存のサフィックスのクローンを作成することもできます。「サフィックス設定をクローン」を選択し、ドロップダウンメニューからクローンを作成するサフィックスを選択します。クローンの作成について、次の設定のどれかを選択します。
 - o インデックス設定をクローン: 新しいサフィックスは、クローン作成元のサフィックスと同じ属性で同じインデックスを保持します。
 - o 属性の暗号化設定をクローン: 新しいサフィックスで、クローン作成元のサフィックスと同じ属性のリストについての暗号化と同じ暗号化スキーマを有効にします。
 - o レプリケーション設定をクローン: 新しいサフィックスのレプリカタイプは、クローン作成元のサフィックスと同じになります。サブライヤの場合は、すべてのレプリケーションアグリーメントが複製され、レプリケーションが有効になります。
 - d. 新しいサフィックスのオプションをすべて設定したら、「了解」をクリックします。新しいサフィックスのダイアログに、選択したオプションがすべて表示されます。
4. 新しいサフィックスのダイアログで「了解」をクリックして、新しいルートサフィックスを作成します。

ルートサフィックスが「データ」の分岐の下に自動的に表示されます。新しいサフィックスをさらに詳しく設定するには、[150 ページの「サフィックスの管理」](#)を参照してください。

新しいルートサフィックスには、サフィックス DN に関するエントリも、どのエントリも含まれません。そのため、ディレクトリ内ではアクセスできません。また、初期化されて、適切なアクセス権を与えられるまでは、コンソールの「ディレクトリ」タブに表示されません。

このサフィックスを LDIF ファイルから初期化する場合は、以下の手順を省略できます。ただし、LDIF ファイル内のルートエントリに、配備に必要な ACI (アクセス制御命令) が含まれていることを確認してください。

5. コンソールで、最上位の「ディレクトリ」タブを選択します。新しいサフィックスは、まだディレクトリツリーに表示されていません。

6. サフィックスの最上位エントリを作成する権限があるのは **Directory Manager** だけです。 **Directory Manager** としてログインしていない場合は、「コンソール」 > 「新規ユーザーとしてログイン」の順に選択して、 **Directory Manager** としてログインします。 **Directory Manager** の DN とパスワードを入力して、ログインします。デフォルトでは、 **Directory Manager** の DN は `cn=Directory Manager` です。
7. ディレクトリツリーのルートノードを右クリックします。ルートノードには、サーバーのホスト名とポートが含まれます。ポップアップメニューから「新規ルートオブジェクト」を選択し、新しいルートサフィックスの DN を選択します。
または、ディレクトリツリーのルートノードを選択し、「オブジェクト」メニューから「新規ルートオブジェクト」を選択します。
8. 表示された「新規オブジェクト」ダイアログボックスで、ルートオブジェクトにするオブジェクトクラスを1つ選択します。このオブジェクトクラスによって、ルートエントリに追加されるその他の属性が決まります。
規則では、dc のネーミング属性を含むサフィックス DN のルートオブジェクトは、domain オブジェクトクラスに属します。通常、ルートオブジェクトは単純なオブジェクトで、データはほとんど含まれません。
9. オブジェクトクラスを選択したら、「新規オブジェクト」ダイアログボックスで「了解」をクリックします。
コンソールには、新しいルートオブジェクトに対して汎用エディタが表示されます。デフォルトの ACI セットが、新しいオブジェクトに自動的に追加されます。詳細は、[241 ページの「デフォルト ACI」](#) を参照してください。ACI セットの変更も含めて、トポロジに必要な属性値を追加および編集します。
10. エントリを編集したら、汎用エディタで「了解」をクリックして、新しいサフィックスのルートオブジェクトを作成します。
新しいサフィックスがディレクトリツリーに表示され、ACI によって与えられた権限に従って、コンソールで管理できるようになります。

コンソールを使用した新しいサブサフィックスの作成

既存のルートサフィックスまたはサブサフィックスの下に新しいサブサフィックスを作成する方法は次のとおりです。

1. **Directory Server** コンソールの最上位レベルにある「設定」タブで、「データ」ノードと任意のサフィックスノードを展開して、親サフィックスを表示します。
2. 親サフィックスのノードを右クリックし、ポップアップメニューから「新規サブサフィックス」を選択します。

または、親サフィックスのノードを選択し、「オブジェクト」メニューから「新規サブサフィックス」を選択します。

「新規サブサフィックス」ダイアログボックスが表示されます。

3. 「サブサフィックス RDN」フィールドに、一意の名前を入力します。名前は、相對識別名 (RDN) の形式で、コンマで区切られた属性と値の 1 つ以上のペアで構成されている必要があります。たとえば、ou=Contractors のようにします。

テキストボックスの下の行に、このサブサフィックスの完全な DN が表示されます。これは、RDN に追加された親サフィックス DN で構成されています。

注 サブサフィックス名には RDN 形式の属性と値のペアが含まれますが、サブサフィックス名は単一の文字列として扱われます。そのため、空白はすべて意味を持ち、サフィックス DN の一部となります。

4. デフォルトでは、このサフィックスに対するデータベースファイルの位置は、サーバーによって自動的に選択されます。また、サフィックスはデフォルトではシステムインデックスだけを保持し、どの属性も暗号化されず、レプリケーションは設定されません。

デフォルト値を変更するには、「オプション」ボタンをクリックして、新しいサフィックスのオプションを表示します。

- a. データベース名は、データベースファイルを含むディレクトリ名と一致します。デフォルトのデータベース名は、RDN 内の最初のネーミング属性値で、一意となるように数字が追加されていることがあります。別の名前を使用するには、「カスタムを使用」ラジオボタンを選択し、新しい一意のデータベース名を入力します。

データベース名には、ASCII (7 ビット) 英数文字、ハイフン (-)、およびアンダスコア (_) だけを使用できます。たとえば、新しいデータベースに temps-US という名前を付けることができます。

- b. データベースファイルを格納するディレクトリの位置を選択することもできます。デフォルトでは、次のパスを持つサブディレクトリです。

`ServerRoot/slapd-serverID/db`

新しいパスを入力します。または、「参照」をクリックして、データベースディレクトリの新しい位置を選択します。新しいパスには、ディレクトリサーバーアプリケーションによってアクセスできる必要があります。

- c. 新しいサブサフィックスを素速く設定するために、既存のサフィックスのクローンを作成することもできます。既存のサフィックスは、親サフィックスでも別のサフィックスでも構いません。「サフィックス設定をクローン」を選択し、ドロップダウンメニューからクローンを作成するサフィックスを選択します。クローンの作成について、次の設定のどれかを選択します。

- インデックス設定をクローン:新しいサフィックスは、クローン作成元のサフィックスと同じ属性で同じインデックスを保持します。
 - 属性の暗号化設定をクローン:新しいサフィックスで、クローン作成元のサフィックスと同じ属性のリストについての暗号化と同じ暗号化スキーマを有効にします。
 - レプリケーション設定をクローン:新しいサフィックスのレプリカタイプは、クローン作成元のサフィックスと同じになります。サプライヤの場合は、すべてのレプリケーションアグリーメントが複製され、レプリケーションが有効になります。
- d. 新しいサフィックスのオプションをすべて設定したら、「了解」をクリックします。新しいサブサフィックスのダイアログに、選択したオプションがすべて表示されます。
5. 新しいサブサフィックスのダイアログで「了解」をクリックして、サブサフィックスを作成します。

作成したサブサフィックスは、「設定」タブで親サフィックスの下に自動的に表示されます。新しいサフィックスをさらに詳しく設定するには、[150 ページの「サフィックスの管理」](#)を参照してください。

新しいサブサフィックスには、RDN に対するエントリも、どのエントリも含まれません。そのため、ディレクトリ内ではアクセスできません。また、初期化されて、適切なアクセス権を与えられるまでは、コンソールの「ディレクトリ」タブに表示されません。

このサフィックスを LDIF ファイルから初期化する場合は、以下の手順を省略できます。ただし、LDIF ファイル内の親サフィックスと新しいエントリに、配備に必要な ACI (アクセス制御命令) が含まれていることを確認してください。

6. コンソールで、最上位の「ディレクトリ」タブでディレクトリツリーを展開し、サブサフィックスの親を表示します。新しいサブサフィックスは、まだ表示されていません。
7. サフィックスとサブサフィックス (ACI) の最上位エントリを作成する権限があるのは **Directory Manager** だけです。**Directory Manager** としてログインしていない場合は、「コンソール」>「新規ユーザーとしてログイン」の順に選択して、**Directory Manager** としてログインします。**Directory Manager** の DN とパスワードを入力して、ログインします。デフォルトでは、**Directory Manager** の DN は `cn=Directory Manager` です。
8. サブサフィックスの親を右クリックし、ポップアップメニューから「新規」を選択します。新しいオブジェクトのリストで、サブサフィックスの RDN に対応するオブジェクトのタイプを選択します。たとえば、`ou=Contractors` サブサフィックスを作成した場合は、「**OrganizationalUnit**」を選択します。サブサ

フィックスのオブジェクトクラスがリストにない場合は、「その他」を選択し、表示される「新規オブジェクト」ダイアログボックスでリストからオブジェクトクラスを選択します。または、サブサフィックスの親を選択し、「オブジェクト」メニューから「新規」を選択します。

9. コンソールには、新しいオブジェクトに対してカスタムエディタまたは汎用エディタが表示されます。ACI セットの変更も含めて、トポロジに必要な属性値を追加および編集します。
10. エントリを編集したら、エディタで「了解」をクリックして、新しいサブサフィックスのエントリを作成します。

新しいサブサフィックスがディレクトリツリーに表示され、ACI によって与えられた権限に従って、コンソールで管理できるようになります。

コマンド行からのサフィックスの作成

ldapmodify コマンド行ユーティリティを使用しても、ディレクトリ内にサフィックスを作成できます。ルートサフィックスとサブサフィックスは、サーバーによって内部的に同じ方法で管理されるため、それらをコマンド行から作成する手順はほとんど同じです。

次の例では「cn=Directory Manager」が使用されていますが、管理ユーザーが設定エントリを作成することができます。ただし、サフィックスの最上位エントリは、Directory Manager が作成する必要があります。

1. 次のコマンドを使用して、ルートサフィックスのサフィックス設定エントリを cn=mapping tree,cn=config の下に作成します。

```
ldapmodify -a -h host -p port -D "cn=Directory Manager" -w password
dn: cn="suffixDN",cn=mapping tree,cn=config
objectclass: top
objectclass: extensibleObject
objectclass: nsMappingTree
cn:suffixDN
nsslapd-state: backend
nsslapd-backend: databaseName
^D
```

サブサフィックスについては、上記のコマンドに次の属性を追加します。
nsslapd-parent-suffix:parentSuffixDN"

suffixDN は、新しいサフィックスの完全 DN です。ルートサフィックスでは、ドメインコンポーネント (dc) のネーミング属性が使用されます。たとえば、dc=example,dc=org などです。サブサフィックスでは、suffixDN にサブサフィックスの RDN と親サフィックスの DN が含まれます。たとえば、ou=Contractors,dc=example,dc=com のようになります。

databaseName は、このサフィックスに関連付けられ、内部的に管理されるデータベースの名前です。この名前は、すべてのサフィックスの *databaseNames* で一意となる必要があります。規則では、*suffixDN* の 1 番目のネーミングコンポーネントの値となります。*databaseName* は、サフィックスに対するデータベースファイルを格納するディレクトリの名前でもあるため、使用できる文字は、ASCII (7 ビット) 英数字、ハイフン (-)、およびアンダースコア (_) だけです。

サブサフィックスでは、*parentSuffixDN* は親サフィックスの正確な DN です。

2. 次のコマンドを使用して、データベース設定エントリを作成します。

```
ldapmodify -a -h host -p port -D "cn=Directory Manager" -w password
dn: cn=databaseName,cn=ldb database,cn=plugins,cn=config
objectClass: top
objectclass: extensibleObject
objectclass: nsBackendInstance
cn: databaseName
nsslapd-suffix: suffixDN
^D
```

databaseName と *suffixDN* は、前の手順の値と同じにする必要があります。

このエントリがディレクトリに追加されると、サーバーのデータベースモジュールは、次のディレクトリにデータベースファイルを自動的に作成します。

ServerRoot/slapd-serverID/db/databaseName

サーバーがデータベースファイルを別の位置に作成するようにするには、次の属性を使用してデータベース設定エントリを作成します。

nsslapd-directory: path/databaseName

サーバーはデータベースファイルを保存するために、指定の場所に *databaseName* という名前のディレクトリを自動的に作成します。

3. ルートサフィックスまたはサブサフィックスのベースエントリを作成します。

たとえば、次のコマンドを使用すると、*dc=example,dc=org* ルートサフィックスのベースエントリを作成できます。

```
ldapmodify -a -h host -p port -D "cn=Directory Manager" -w password
dn: dc=example,dc=org
objectclass: top
objectclass: domain
dc: example
^D
```

DN の 1 番目のネーミング属性とその値を指定する必要があります。さらに、ベースエントリのオブジェクトクラスのスキーマで必要とされる属性もすべて指定します。規則では、ドメインコンポーネント (*dc*) を使用するルートサフィックス DN には、*domain* オブジェクトクラスが含まれます。これは、その他の属性には必要ありません。

また、ルートサフィックスには ACI (アクセス制御命令) 属性を追加して、アクセスポリシーを適用する必要があります。次の aci 属性の値を追加すると、匿名の読み取り、本人によるセキュリティが保護された状態での変更、および完全な管理者アクセスを許可できます。

```
aci: (targetattr = "userPassword") (version 3.0; acl
  "Anonymous access";
  allow (read, search, compare)userdn = "ldap:///anyone");
aci: (targetattr != "nsroledn || aci || nsLockThroughLimit ||
  nsSizeLimit || nsTimeLimit || nsIdleTimeout ||
  passwordPolicySubentry || passwordExpirationTime ||
  passwordExpWarned || passwordRetryCount || retryCountResetTime
  || accountUnlockTime || passwordHistory ||
  passwordAllowChangeTime")(version 3.0; acl "Allow self entry
  modification except for nsroledn, aci, resource limit
  attributes, passwordPolicySubentry and password policy state
  attributes"; allow (write)userdn = "ldap:///self");
aci: (targetattr = "*")(version 3.0; acl
  "Configuration Administrator";
  allow (all) userdn = "ldap://uid=admin,ou=Administrators,
  ou=TopologyManagement, o=NetscapeRoot");
aci: (targetattr = "*")(version 3.0; acl
  "Configuration Administrators Group";
  allow (all) (groupdn =
  "ldap:///cn=Configuration Administrators, ou=Groups,
  ou=TopologyManagement, o=NetscapeRoot");)
```

サブサフィックスの例としては、次のコマンドを使用すると、`ou=Contractors,dc=example,dc=com` のベースエントリを作成できます。

```
ldapmodify -a -h host -p port -D "cn=Directory Manager" -w password
dn: ou=Contractors,dc=example,dc=com
objectclass: top
objectClass: organizationalUnit
description: base of separate subsuffix for contractor identities
^D
```

DN のネーミング属性と値を指定する必要があります。さらに、ベースエントリのオブジェクトクラスのスキーマで必要とされる属性もすべて指定します。その他、許可されている属性も追加できます。親の ACI の適用範囲に新しいサブサフィックスが含まれている場合、サブサフィックスには親の ACI で定義されたアクセス制御が適用されます。サブサフィックスに異なるアクセスポリシーを定義するには、ベースエントリの作成時に aci 属性を指定します。

サフィックスの管理

サフィックスを作成すると、内容をすべて一括で管理できます。ここでは、サフィックスへのアクセスを管理する方法について説明します。すべての操作を無効にする方法、サフィックスを読み取り専用にする方法、サフィックスレベルのリフェラルを作成する方法などが含まれます。

その他多くのディレクトリ管理業務はサフィックスレベルで設定されますが、このマニュアルでは次に示す個別の章で説明しています。

- [188 ページの「データのインポート」](#)
- [194 ページの「データのエクスポート」](#)
- [415 ページの「インデックスの管理」](#)
- [103 ページの「属性値の暗号化」](#)
- [327 ページの「レプリケーションの管理」](#)

サフィックスの無効化と有効化

保守のためにサフィックスを使用できないようにすることや、セキュリティ上の理由からサフィックスの内容を使用できないようにすることが必要な場合があります。サフィックスを無効にすると、サーバーは、サフィックスへのアクセスを試みたクライアント操作への応答時に、サフィックスの内容を読み書きできなくなります。デフォルトのリフェラルを定義している場合は、無効になっているサフィックスにクライアントがアクセスしようとする、デフォルトのリフェラルが返されます。

コンソールからのサフィックスの無効化と有効化

1. **Directory Server** コンソールの最上位の「設定」タブで「データ」ノードを展開し、無効にするサフィックスを選択します。
2. 右側のパネルで、「設定」タブを選択します。デフォルトでは、すべてのサフィックスは、作成した時点で有効になります。

対象のサフィックスに対してレプリケーションを有効にしている場合は、このタブの内容が自動的に更新される旨のメッセージが表示されます。レプリケートされているサフィックスを無効にすると、そのサフィックスへのレプリケーションもできなくなります。レプリケーションの中断が回復設定より短い限り、サフィックスが有効な状態に戻ったときに、レプリケーションメカニズムによってこのレプリカの更新が再開されます。レプリケーション回復設定には、コンシューマレプリカのページ遅延、およびこのサブライヤの更新履歴ログの最大サイズと有効期限があります ([335 ページの「コンシューマの詳細設定」](#)を参照)。

3. 「このサフィックスへのアクセスを有効に」チェックボックスの選択を解除して、サフィックスを無効にします。または、このチェックボックスを選択して、サフィックスを有効にします。
4. 「保存」をクリックして、変更内容を適用します。サフィックスは、ただちに無効または有効になります。
5. 必要に応じて、サフィックスが無効である間にサフィックスへのすべての操作に対して返されるグローバルのデフォルトリフェラルを設定できます。これは、最上位の「設定」タブのルートノードの「ネットワーク」タブで設定します。詳細は、[99 ページの「コンソールからのデフォルトリフェラルの設定」](#)を参照してください。

コマンド行からのサフィックスの無効化と有効化

1. 次のコマンドを使用して、サフィックスの設定エントリ内の `nsslapd-state` 属性を編集します。

```
ldapmodify -h host -p port -D "cn=Directory Manager" -w password  
dn: cn="suffixDN",cn=mapping tree,cn=config  
changetype: modify  
replace: nsslapd-state  
nsslapd-state: disabled or backend  
^D
```

`suffixDN` は、定義済みのサフィックス DN の完全な文字列です。空白もすべて含まれます。`nsslapd-state` 属性の値を `disabled` に設定するとサフィックスは無効になり、`backend` に設定するとすべてのアクセス権が許可されます。

コマンドの実行が成功すると、サフィックスはただちに無効になります。

2. 必要に応じて、サフィックスが無効である間にサフィックスへのすべての操作に対して返されるグローバルのデフォルトリフェラルを設定できます。詳細は、[100 ページの「コマンド行からのデフォルトリフェラルの設定」](#)を参照してください。

アクセス権とリフェラルの設定

サフィックスを完全に無効にすることなくサフィックスへのアクセスを制限するには、アクセス権を変更して、読み取り専用アクセスを許可することもできます。この場合、書き込み操作に対しては、別のサーバーへのリフェラルを定義する必要があります。また、読み取りアクセスと書き込みアクセスの両方を拒否し、サフィックスへのすべての操作に対するリフェラルを定義することもできます。

さらに、リフェラルを使用して、クライアントアプリケーションが一時的に別のサーバーを使用するように設定することもできます。たとえば、サフィックスにリフェラルを追加しておくことにより、サフィックスの内容のバックアップ中に、クライアントが別のサーバーを使用するように設定できます。

レプリケーションメカニズムは、サフィックスをレプリケーションの対象として設定するために、書き込み権限とリフェラルが必要です。レプリケーションの有効化、レプリカの昇格、またはレプリカの降格によって、リフェラルの設定は変更されます。

警告	サフィックスがレプリケートされている場合にリフェラルを変更すると、そのサフィックスのレプリケートされた動作が影響を受ける可能性があります。
-----------	---

コマンド行からのアクセス権とリフェラルの設定

1. **Directory Server** コンソールの最上位の「設定」タブで「データ」ノードを展開し、リフェラルを設定するサフィックスを選択します。
2. 右側のパネルで、「設定」タブを選択します。連鎖サフィックスが有効である場合は、アクセス権とリフェラルだけを設定できます。対象のサフィックスに対してレプリケーションを有効にしている場合は、このタブの内容が自動的に更新される旨のメッセージが表示されます。
3. 次のラジオボタンのどれかを選択して、該当のサフィックスのエントリに対する書き込み操作への応答を設定します。
 - **書き込みおよび読み取り要求を処理**: このラジオボタンは、デフォルトで選択されています。サフィックスの通常の動作を示します。リフェラルが定義されていることもあります。リフェラルは返されません。
 - **読み取り要求を処理し、書き込み要求にはリフェラルを返す**: サフィックスを読み取り専用にする場合は、このラジオボタンを選択し、書き込み要求に対してリフェラルとして返す1つ以上の **LDAP URL** をリストに入力します。
 - **読み取りおよび書き込み要求の両方にリフェラルを返す**: 読み取りアクセスと書き込みアクセスの両方を拒否する場合は、このラジオボタンを選択します。この場合の動作は、サフィックスへのアクセスを無効にした場合と同様ですが、グローバルのデフォルトリフェラルを使用するのではなく、該当のサフィックス専用リフェラルを定義してもよい点が異なります。

- 「追加」ボタンまたは「削除」ボタンを使用して、リフェラルのリストを編集します。「追加」ボタンをクリックすると、新しいリフェラルの LDAP URL を作成するためのダイアログが表示されます。リモートサーバー内の任意の分岐 DN にリフェラルを作成できます。LDAP URL の構造の詳細は、『Directory Server Administration Reference』を参照してください。
複数のリフェラルを入力できます。ディレクトリは、クライアントアプリケーションからの要求に対応して、このリスト内のすべてのリフェラルを返します。
- 「保存」をクリックして、変更内容を適用します。新しいアクセス権とリフェラルの設定が、ただちに有効になります。

コマンド行からの権限とリフェラルの設定

リフェラルはラベル化された URL なので、LDAP URL には空白文字とラベルが続きます。空白文字は有意なので、リフェラルの URL 部分にある空白文字は、%20 を使用してエスケープする必要があります。

次のコマンドで、*suffixDN* は、定義済みのサフィックス DN の完全な文字列です。空白もすべて含まれます。*LDAPURL* は、ターゲットのホスト名、ポート番号、および DN を含む有効な URL です。たとえば、次のように指定します。

```
ldap://phonebook.example.com:389/ou=All%20People,dc=example,dc=com
```

- 次のコマンドを使用して、サフィックスの設定エントリを編集します。

```
ldapmodify -h host -p port -D "cn=Directory Manager" -w password
dn: cn="suffixDN",cn=mapping tree,cn=config
changetype: modify
replace: nsslapd-state
nsslapd-state: referral on update or referral
-
add: nsslapd-referral
nsslapd-referral:LDAPURL
^D
```

最後の変更文を繰り返すことにより、任意の数の LDAP URL を `nsslapd-referral` 属性に追加できます。

`nsslapd-state` の値が `referral on update` のときには、サフィックスは読み取り専用になり、書き込み操作に対してはすべての LDAP URL がリフェラルとして返されます。この値が `referral` のときには、読み取り操作と書き込み操作の両方が拒否され、すべての要求に対してリフェラルが返されます。

- コマンドの実行が成功すると、サフィックスはただちに読み取り専用になるか、アクセスできなくなり、リフェラルを返すことができるようになります。

サフィックスの削除

サフィックスを削除すると、そのサフィックスの分岐全体がディレクトリから削除されます。親サフィックスを削除し、そのサブサフィックスを、ディレクトリで新しいルートサフィックスとして保持することもできます。

警告 サフィックスを削除すると、ディレクトリ内の全エントリが完全に削除されるため、レプリケーション設定も含めてサフィックスの全設定が削除されます。

コンソールからのサフィックスの削除

1. Directory Server コンソールの「設定」タブで、「データ」ノードを展開します。
2. 削除するサフィックスを右クリックし、ポップアップメニューから「削除」を選択します。

または、サフィックスのノードを選択し、「オブジェクト」メニューから「削除」を選択します。

3. すべてのサフィックスエントリがディレクトリから削除されることを示す確認のダイアログが表示されます。

親サフィックスに加えて、すべてのサブサフィックスを再帰的に削除することもできます。分岐全体を削除する場合は、「このサフィックスとそのサブサフィックスすべてを削除」を選択します。また、特定のサフィックスだけを削除し、そのサブサフィックスをディレクトリに残しておく場合は、「このサフィックスだけを削除する」を選択します。

4. 「了解」をクリックして、サフィックスを削除します。

コンソールによって処理されている内容を示すダイアログボックスが表示されます。

コマンド行からのサフィックスの削除

コマンド行からサフィックスを削除するには、`ldapdelete` コマンドを使用して、ディレクトリからサフィックスの設定エントリを削除します。

サブサフィックスも含めて分岐全体を削除する場合は、削除する親サフィックスのサブサフィックスを見つけ出し、サブサフィックスとさらにそれらのサブサフィックスのすべてについて手順を繰り返す必要があります。

1. 次のコマンドを使用して、サフィックスの設定エントリを削除します。

```
ldapdelete -h host -p port -D "cn=Directory Manager" -w password ¥  
-v 'cn="suffixDN",cn=mapping tree,cn=config'
```

このコマンドによって、*suffixDN* のベースエントリで始まるサフィックスがサーバーから削除されます。これで、サフィックスはディレクトリに表示されなくなり、アクセスできなくなります。*-v* オプションでは冗長出力モードを指定します。削除操作に関する追加情報が表示されます。

2. `cn=databaseName,cn=ldb database,cn=plugins,cn=config` にある対応するデータベース設定エントリと、その下位にあるすべてのエントリを削除します。この再帰的な削除を行うには、ダウンロードした **Directory Server Resource Kit (DSRK)** から `ldapsubtdel` コマンドを使用します。このソフトウェアは、次の Web サイトから入手できます。 <http://www.sun.com/software/download/>

```
% ./ldapsubtdel -h hostname -p port -D "cn=Directory Manager" -w
- -b "ou=test,dc=example,dc=com" -r -v

Enter bind password: password

Processing subtree ou=test,dc=example,dc=com

Deleting entry uid=test0,ou=test,dc=example,dc=com
Deleting entry uid=test1,ou=test,dc=example,dc=com
Deleting entry uid=test2,ou=test,dc=example,dc=com
Deleting entry uid=test3,ou=test,dc=example,dc=com

[...]

Deleting entry ou=test,dc=example,dc=com

Successfully deleted subtree ou=test,dc=example,dc=com

%
```

この出力には、データベースに関連付けられていて削除する必要のあるすべてのインデックス設定エントリが示されています。データベース設定がすべて削除されると、サーバーは、このサフィックスに関連付けられているすべてのデータベースファイルとディレクトリを削除します。

連鎖サフィックスの作成

ルートサフィックスとサブサフィックスはどちらも、別のサーバーに連鎖することができます。どの手順も、コンソールを使用しても、コマンド行からでも実行できます。

ただし、連鎖サフィックスを作成する前に、リモートサーバーのプロキシ ID を作成する必要があります。ローカルサーバーは、連鎖サフィックスを通じて操作を転送するときに、プロキシ ID を使用してリモートサーバーをバインドします。

識別パラメータを使用して多くの連鎖サフィックスを設定する場合は、新しい連鎖サフィックスの連鎖パラメータに対するデフォルト値も設定する必要があります。連鎖サフィックス作成前後の任意の時点で、LDAP 制御とサーバーコンポーネントに関する連鎖ポリシーを設定することもできます。[168 ページの「連鎖ポリシーの設定」](#)を参照してください。

プロキシ ID の作成

プロキシ ID は、ローカルサーバーが連鎖操作をバインドおよび転送するために使用するリモートサーバー上のユーザーです。セキュリティ上の理由から、プロキシには **Directory Manager** または管理ユーザー (admin) を使用しないでください。

その代わりに、指定されたサーバーからだけの連鎖操作に使用する新しい ID を作成します。連鎖されるすべてのサーバーと、[160 ページの「コンソールからの連鎖サフィックスの作成」](#) または [172 ページの「コンソールからの連鎖ポリシーの変更」](#) で定義されるすべてのフェイルオーバーサーバーで、この ID を作成します。このプロキシ ID には連鎖サフィックスへのすべてのアクセス権が必要です。

コンソールからのプロキシ ID の作成

この手順は、連鎖サフィックスのターゲットであるリモートサーバーに接続された **Directory Server** コンソールに適用されます。

1. **Directory Server** コンソールの最上位の「ディレクトリ」タブで、ディレクトリツリーを展開します。
2. `cn=config` エントリを右クリックし、ポップアップメニューから「新規」>「ユーザー」の順に選択します。または、`cn=config` エントリを選択し、「オブジェクト」メニューから「新規」>「ユーザー」の順に選択します。
3. 「新規ユーザーの作成」ダイアログボックスの各フィールドに、プロキシ ID の説明となる値を入力します。

```

名:                proxy
姓:                host1
共通名:           host1 chaining proxy
ユーザー ID:      host1_proxy
パスワード:       password
パスワードの確認: password

```

host1 は、連鎖サフィックスを格納するサーバーの名前です。このサーバーに連鎖されているサフィックスを持つサーバーごとに異なるプロキシ ID を使用する必要があります。

4. 「了解」をクリックして、この新しいプロキシ ID を保存します。

コマンド行からのプロキシ ID の作成

この手順では、連鎖サフィックスを格納するローカルサーバーに *host1* を使用し、連鎖サフィックスのターゲットであるリモートサーバーに *host2* を使用します。

1. 次のコマンドを使用して、*host2* にプロキシ ID を作成します。

```

ldapmodify -a -h host2 -p port2 -D "cn=Directory Manager" -w password2
dn: uid=host1_proxy,cn=config
objectclass: top
objectclass: person
objectclass: organizationalPerson
objectclass: inetorgperson
uid: host1_proxy
cn: host1 chaining proxy
sn: host1
userpassword: password
description: proxy entry to be used for chaining from host1
^D

```

警告 パスワードをそのまま送信しないために、暗号化されたポートから `ldapmodify` コマンドを実行する必要があります。

デフォルト連鎖パラメータの設定

連鎖パラメータによって、連鎖サーバーへのサーバーの接続方法と連鎖サフィックスに対する操作の処理方法が決まります。これらのパラメータは連鎖サフィックスごとに設定されます。Directory Server は、連鎖サフィックスの作成時に使用されるデフォルト値を提供します。これらのデフォルト値を編集して、すべての新しい連鎖サフィックスに関する連鎖パラメータを変更することもできます。

デフォルトパラメータの変更後に新しく作成されるすべての連鎖サフィックスに、指定した値が設定されます。ただし、作成済みのサフィックスのパラメータは、[168 ページの「連鎖サフィックスの管理」](#)で説明されている方法でしか変更できません。

連鎖パラメータの属性値とデフォルト値について、次に説明します。許可される値の説明については、『Directory Server Administration Reference』を参照してください。

クライアント戻りパラメータ

- `nsReferralOnScopedSearch`: 有効 (デフォルト) の場合、連鎖サフィックス全体を適用範囲としたクライアントの検索には、リモートサーバーへのリフェラルが返されます。これにより、検索結果の二重送信が回避されます。無効に設定した場合は、サイズと時間の制限パラメータを設定して、連鎖サフィックスに対して長時間の検索が行われることを回避する必要があります。
- `nsldapd-sizelimit`: このパラメータは、連鎖された検索操作への応答として返されるエントリ数を決定します。デフォルトは 2,000 エントリです。連鎖サフィックスを含む広範囲の検索を制限する場合は、このパラメータの値を小さくします。どのような場合でも、操作はリモートサーバー上のサイズ設定によって制限を受けます。
- `nsldapd-timelimit`: このパラメータは、連鎖操作の時間の長さを制御します。デフォルトの制限時間は 3,600 秒 (1 時間) です。連鎖サフィックスに対する操作に有効な時間を制限する場合は、このパラメータの値を小さくします。どのような場合でも、操作はリモートサーバー上の時間設定によって制限を受けます。

カスケード型連鎖パラメータ

- `nsCheckLocalACI`: 単一レベルの連鎖では、ローカルサーバーは、連鎖サフィックス上でバインドされたユーザーのアクセス権をチェックしません。これは、リモートサーバーが行うためです。このため、デフォルト値は `off` です。ただし、カスケード型連鎖の中間サーバーでは、このパラメータを `on` に設定して、連鎖操作を転送するサーバーが使用するプロキシ DN のアクセス権をチェックおよび制限する必要があります。
- `nsHopLimit`: ループ検出は、このパラメータを使用して、有効な最大ホップ数を定義します。このホップ数に達した連鎖操作は転送されず、カスケードトポロジに異常なループがあると見なして中断されます。

接続管理パラメータ

- `nsOperationConnectionsLimit`: 連鎖ファイックスがリモートサーバーとの間で同時に確立できる LDAP 操作接続の最大数を指定します。デフォルトは 10 です。
- `nsBindConnectionsLimit`: 連鎖ファイックスがリモートサーバーとの間で同時に確立できるバインド接続の最大数を指定します。デフォルトは 3 です。
- `nsConcurrentBindLimit`: LDAP 接続ごとに同時に行うことができるバインド操作の最大数を指定します。デフォルト値は、接続ごとに 10 です。
- `nsBindRetryLimit`: エラー発生時に連鎖ファイックスがリモートサーバーとの再バインドを試行する回数を指定します。「0」を指定すると、連鎖ファイックスは 1 回だけバインドを試みます。デフォルトは 3 です。
- `nsConcurrentOperationsLimit`: LDAP 接続ごとに同時に行うことができる操作の最大数を指定します。デフォルト値は 1 接続あたり 10 です。
- `nsBindTimeout`: 連鎖ファイックスへのバインド操作の試行がタイムアウトになるまでの時間 (秒) を指定します。デフォルトは 15 秒です。
- `nsAbandonedSearchCheckInterval`: 操作が中断されているかどうかをサーバーがチェックするまでの秒数を指定します。デフォルトは 2 秒です。
- `nsConnectionLife`: 連鎖ファイックスとリモートサーバー間で確立された接続を再利用可能な接続時間を指定します。接続したままにすると、処理は速くなりますが、リソースが多く使用されます。たとえば、ダイヤルアップ接続を使用している場合は、接続時間を制限する必要があります。デフォルトは 0 で、接続時間に制限はありません。

エラー検出パラメータ

- `nsmaxresponsedelay`: 連鎖操作に対する LDAP 要求の開始にリモートサーバーが応答するまでにかかる最大時間を指定します。この時間は秒単位で指定します。ローカルサーバーは、この遅延時間が経過したあとに接続をテストします。デフォルトの遅延時間は 60 秒です。
- `nsmaxtestresponsedelay`: リモートサーバーが応答しているかどうかをチェックするテストの持続時間を指定します。テストは、存在しないエントリに対する簡単な検索要求です。この時間は秒単位で指定します。テストの遅延時間内に応答が受信されない場合、連鎖ファイックスはリモートサーバーが停止していると見なします。デフォルトのテスト応答遅延時間は 15 秒です。

該当の連鎖ファイックスに対してリモートサーバーを 1 つだけ定義している場合、リモートサーバーへのすべての連鎖操作は、過度の負荷を防ぐために 30 秒間ブロックされます。フェイルオーバーサーバーを定義している場合、連鎖操作は次に定義されている別のサーバーの使用を開始します。

コンソールからのデフォルト連鎖パラメータの設定

1. Directory Server コンソールの最上位の「ディレクトリ」タブで、ディレクトリツリーを展開し、`cn=default instance config,cn=chaining database,cn=plugins,cn=config` エントリを選択します。
2. このエントリをダブルクリックするか、「オブジェクト」>「汎用エディタで編集」メニューの順に選択します。上記のリストのうち、目的の属性値を変更します。
3. 「汎用エディタ」ダイアログボックスの「保存」をクリックします。変更はただちに有効になります。

コマンド行からのデフォルト連鎖パラメータの設定

1. `ldapmodify` コマンドを使用して、エントリ `cn=default instance config,cn=chaining database,cn=plugins,cn=config` を編集します。このエントリのすべての属性が、新しい連鎖サフィックスのパラメータのデフォルト値になります。

たとえば、次のコマンドでは、新しい連鎖サフィックスのデフォルトのサイズ制限が 5,000 エントリに増加し、デフォルトの時間制限が 10 分に減少します。

```
ldapmodify -h host -p port -D "cn=Directory Manager" -w password
dn: cn=default instance config,cn=chaining database,
    cn=plugins,cn=config
changetype: modify
replace: nsslapd-sizelimit
nsslapd-sizelimit: 5000
-
replace: nsslapd-timelimit
nsslapd-timelimit: 600
^D
```

このエントリへの変更は、ただちに有効になります。

コンソールからの連鎖サフィックスの作成

次の手順は、連鎖ルートサフィックスと連鎖サブサフィックスを作成する場合とほぼ同じです。

1. Directory Server コンソールの「設定」タブを選択します。
 - 連鎖ルートサフィックスについては、「データ」ノードを右クリックし、ポップアップメニューから「新規連鎖サフィックス」を選択します。または、「データ」ノードを選択し、「オブジェクト」メニューから「新規連鎖サフィックス」を選択します。

- 連鎖サブサフィックスについては、「データ」ノードと任意のサフィックスノードを展開して、親サフィックスを表示します。親サフィックスのノードを右クリックし、ポップアップメニューから「新規連鎖サブサフィックス」を選択します。または、親サフィックスのノードを選択し、「オブジェクト」メニューから「新規連鎖サブサフィックス」を選択します。

「新規連鎖(サブ)サフィックス」ダイアログボックスが表示されます。

2. 連鎖するリモートサーバー上のエントリの DN を入力します。リモートエントリは、リモートサフィックスのベースエントリである必要はありません。
 - ルートサフィックスについては、「サフィックス DN」フィールドにリモートエントリの完全 DN を入力します。リモートディレクトリツリー内のエントリである DN のどれかを入力できます。このエントリは連鎖ルートサフィックスのベースになり、連鎖サフィックスを通じて、その下位にあるすべてのエントリを使用できます。
 - サブサフィックスについては、連鎖されるエントリのサブサフィックス RDN を入力します。このエントリは、連鎖サブサフィックスのベースになります。テキストフィールドの下に表示される完全なサブサフィックス名は、リモートサーバー内に存在するエントリである必要があります。
3. サフィックスデータを格納するリモートサーバーのホスト名を入力します。必要に応じてドメインも指定します。
4. リモートサーバーにアクセスするためのポート番号を入力し、セキュリティ保護されたポートである場合はチェックボックスを選択します。セキュリティ保護されたポートを使用する場合、連鎖操作は SSL により暗号化されます。詳細については、[168 ページの「SSL を使用した連鎖」](#)を参照してください。

ダイアログの最下部には、リモートサーバーの完全 URL が表示されます。

5. リモートサーバーのプロキシ ID のバインド DN とパスワードを入力します。ローカルサーバーは、リモートサーバー上のサフィックスの内容にアクセスするときに、この DN をプロキシとして使用します。たとえば、[156 ページの「プロキシ ID の作成」](#)で定義されている `uid=host1_proxy,cn=config` DN を使用します。

リモートサーバー上の Directory Manager の DN を使用することはできません。連鎖サフィックスを通じて実行される操作は、`creatorsName` 属性と `modifiersName` 属性で、このプロキシ ID を使用します。プロキシ DN を省略することもできますが、その場合、ローカルサーバーはリモートサーバーへのアクセス時に匿名でバインドします。

6. 「了解」をクリックして、連鎖サフィックスを作成します。新しいサフィックスが、設定ツリーに連鎖を示すアイコンとともに表示されます。
7. 新しい連鎖サフィックスをクリックして選択し、右側のパネルで「リモートサーバー」タブを選択します。

- 必要に応じて、この連鎖サフィックスに対する1つ以上のフェイルオーバーサーバーを定義することもできます。サーバーは、リモートサーバーに接続できない場合、応答が得られるまで、定義された順に各フェイルオーバーサーバーへの接続を試行します。フェイルオーバーサーバーには、連鎖サフィックスと同じサフィックスが格納されていて、プロキシに対して同じバインド DN が許可されている必要があります。

複数のフェイルオーバーサーバーを定義するには、「リモートサーバー URL」フィールドに、ホスト名とポート番号のペアを空白で区切って入力します。このフィールドの書式は次のとおりです。

```
ldap[s]://hostname[:port][ hostname[:port]].../
```

- 「リモートサーバー」タブの最下部のテキストボックスには、プロキシで許可された連鎖操作を行うために必要な ACI が表示されます。この ACI を、リモートサーバーの *suffixDN* とともにエントリに追加する必要があります。フェイルオーバーサーバーを定義している場合は、ACI をすべてのフェイルオーバーサーバーに追加する必要があります。「ACI をコピー」ボタンを使用して、ACI のテキストをペーストできるように、システムのクリップボードにコピーします。

この ACI がリモートサーバーのベースエントリに追加されると、連鎖サフィックスがローカルサーバーのディレクトリツリーに表示されます。

警告 連鎖によって公開されているリモートサーバーへのアクセスを制限するには、同じエントリで別の ACI を定義することが必要な場合もあります。
[166 ページの「連鎖サフィックスのアクセス制御」](#)を参照してください。

- サーバーコンポーネントに対して連鎖ポリシーを設定済みである場合は、これらのコンポーネントのリモートサーバーへのアクセスを許可する ACI を追加することも必要です。たとえば、参照整合性検査プラグインの連鎖を許可する場合、[手順 2](#) で指定した DN を持つベースエントリに、次の ACI を追加する必要があります。

```
aci: (targetattr "*" )
      (target="ldap:///suffixDN")
      (version 3.0; acl "RefInt Access for chaining"; allow
      (read,write,search,compare) userdn = "ldap:///cn=referential
      integrity postoperation,cn=plugins,cn=config");)
```

コマンド行からの連鎖サフィックスの作成

ldapmodify コマンド行ユーティリティを使用しても、ディレクトリ内に連鎖サフィックスを作成できます。連鎖ルートサフィックスと連鎖サブサフィックスは、サーバーによって内部的に同じ方法で管理されるため、それらをコマンド行から作成する手順はほとんど同じです。

1. 次のコマンドを使用して、連鎖ルートサフィックスの連鎖サフィックスエントリを `cn=mapping tree,cn=config` の下に作成します。

```
ldapmodify -a -h host -p port -D "cn=Directory Manager" -w password
dn: cn=suffixDN,cn=mapping tree,cn=config
objectclass: top
objectclass: extensibleObject
objectclass: nsMappingTree
cn: suffixDN
nsslapd-state: backend
nsslapd-backend: databaseName
^D
```

連鎖サブサフィックスについては、上記のコマンドに次の属性を追加します。
`nsslapd-parent-suffix:parentSuffixDN`

連鎖サブサフィックスでは、`suffixDN` は、サブサフィックスの RDN と親サフィックスの DN となります。たとえば、`l=Europe,dc=example,dc=com` のようになります。`suffixDN` には、リモートサーバーから使用可能なエントリの DN を指定する必要がありますが、リモートサフィックスのベースエントリである必要はありません。

サフィックス名は DN 形式となりますが、単一の文字列として扱われます。そのため、空白はすべて意味を持ち、サフィックス名の一部となります。サーバーがリモートエントリにアクセスするためには、`suffixDN` の文字列にはリモートサフィックスと同じ空白を使用する必要があります。

`databaseName` は、連鎖プラグインコンポーネントが連鎖サフィックスを識別するために使用します。この名前は、すべてのサフィックスの `databaseNames` で一意となる必要があります。規則では、`suffixDN` の 1 番目のネーミングコンポーネントの値となります。ローカルサフィックスとは異なり、連鎖サフィックスはローカルサーバー上にデータベースファイルを保持しません。

サブサフィックスでは、`parentSuffixDN` は親サフィックスの正確な DN です。親は、ローカルサフィックスまたは連鎖サフィックスのどちらかです。

2. 次のコマンドを使用して、連鎖設定エントリを作成します。

```
ldapmodify -a -h host -p port -D "cn=Directory Manager" -w password
dn: cn=databaseName,cn=chaining database,cn=plugins,cn=config
objectclass: top
objectclass: extensibleObject
objectclass: nsBackendInstance
```

```

cn: databaseName
nsslapd-suffix: suffixDN
nsfarmserverurl: LDAPURL
nsmultiplexorbinddn: proxyDN
nsmultiplexorcredentials: ProxyPassword
^D

```

databaseName と *suffixDN* は、前の手順の値と同じにする必要があります。*LDAPURL* リモートサーバーの URL ですが、サフィックスに関する情報は含まれません。URL には、次の書式で複数のフェイルオーバーサーバーを指定できます。

```
ldap[s]://hostname[:port] [ hostname[:port]] .../
```

LDAP URL 内のすべてのリモートサーバーには、*suffixDN* を指定する必要があります。セキュリティ保護されたポートの指定方法については、[168 ページの「SSL を使用した連鎖」](#)を参照してください。

proxyDN には、リモートサーバー上のプロキシ ID の DN を指定します。ローカルサーバーは、リモートサーバー上のサフィックスの内容にアクセスするときに、この DN をプロキシとして使用します。連鎖サフィックスを通じて実行される操作は、*creatorsName* 属性と *modifiersName* 属性で、このプロキシ ID を使用します。プロキシ DN を指定しない場合、ローカルサーバーはリモートサーバーへのアクセス時に匿名でバインドします。

ProxyPassword はプロキシ DN のパスワードで、この値は暗号化されません。パスワードは、設定ファイルに格納されるときに暗号化されます。たとえば、次のようにします。

```

nsmultiplexorbinddn: uid=host1_proxy,cn=config
nsmultiplexorcredentials:secret

```

警告 パスワードをそのまま送信しないために、暗号化されたポートから `ldapmodify` コマンドを実行する必要があります。

新しいエントリは、すべての連鎖パラメータに自動的に追加されます。その際、`cn=default instance config,cn=chaining database,cn=plugins,cn=config` で定義されたデフォルト値が使用されます。連鎖設定エントリの作成時、属性値に別の値を設定すると、デフォルト値を上書きできます。値を定義できる属性のリストは、[158 ページの「デフォルト連鎖パラメータの設定」](#)を参照してください。

3. 次のコマンドを使用して、リモートエントリに ACI を作成します。この ACI は、プロキシで許可された連鎖操作を行うために必要です。ACI については、[第 6 章「アクセス制御の管理」](#)を参照してください。

```

ldapmodify -h host2 -p port2 -D "cn=Directory Manager" -w password2
dn: suffixDN
changetype: modify
add: aci
aci: (targetattr=*)(target = "ldap:///suffixDN")(version 3.0;acl
  "Allows use of admin for chaining"; allow (proxy)
  (userdn="ldap:///proxyDN");)
^D

```

警告 このサーバーから公開されているリモートサーバーへのアクセスを制限するには、同じエントリで別の ACI を定義することが必要な場合もあります。166 ページの「[連鎖サフィックスのアクセス制御](#)」を参照してください。

4. サーバーコンポーネントに対して連鎖ポリシーを設定済みである場合は、これらのコンポーネントのリモートサーバーへのアクセスを許可する ACI を追加することも必要です。たとえば、参照整合性検査プラグインの連鎖を許可する場合、*suffixDN* が指定されているベースエントリに、次の ACI を追加する必要があります。

```

aci: (targetattr "*"
  (target="ldap:///suffixDN")
  (version 3.0; acl "RefInt Access for chaining"; allow
  (read,write,search,compare) userdn = "ldap:///cn=referential
  integrity postoperation,cn=plugins,cn=config");)

```

次のコマンドは、連鎖サブサフィックスの作成例です。DN 内のネーミング属性に指定する場合、*suffixDN* 内のコンマの前にエスケープ文字の円記号 (¥) を付ける必要があります。

```

ldapmodify -a -h host1 -p port1 -D "cn=Directory Manager" -w password1
dn: cn=l=Europe¥,dc=example¥,dc=com,cn=mapping tree,cn=config
objectclass: top
objectclass: extensibleObject
objectclass: nsMappingTree
cn:l=Europe,dc=example,dc=com
nsslapd-state: backend
nsslapd-backend: Europe
nsslapd-parent-suffix:dc=example,dc=com

dn: cn=Europe,cn=chaining database,cn=plugins,cn=config
objectclass: top
objectclass: extensibleObject
objectclass: nsBackendInstance
cn: Europe
nsslapd-suffix: l=Europe,dc=example,dc=com
nsfarmserverurl: ldap://host2:port2/
nsmultiplexorbinddn: uid=host1_proxy,cn=config

```

```

nsmultiplexorcredentials: proxyPassword
^D

ldapmodify -h host2-pport2-D "cn=Directory Manager" -w password2
dn: l=Europe,dc=example,dc=com
changetype: modify
changetype: modify
aci: (targetattr=*)(target =
  "ldap:///l=Europe,dc=example,dc=com") (version 3.0;acl
  "Allows use of admin for chaining"; allow (proxy)
  (userdn="ldap:///uid=host1_proxy,cn=config"));
^D

```

連鎖サフィックスのアクセス制御

認証ユーザーが連鎖サフィックスにアクセスすると、サーバーはユーザーの ID をリモートサーバーに送信します。ここでのアクセス制御は、常にリモートサーバーで評価されます。リモートサーバーで評価される LDAP 操作では、プロキシ承認制御により渡されたクライアントアプリケーションのオリジナル ID が使用されます。ユーザーが、リモートサーバーに含まれるサブツリーに対して正しいアクセス制御を持っている場合にだけ、リモートサーバーで操作が成功します。つまり、リモートサーバーには、通常のアクセス制御を追加しておく必要があります。これには次のような制約があります。

- すべてのタイプのアクセス制御を使用できるとは限りません。
たとえば、ロールベースの ACI やフィルタベースの ACI では、ユーザーエントリへのアクセス権が必要です。連鎖サフィックスを経由してデータにアクセスしているため、プロキシ制御にあるデータだけが検証されます。つまり、ユーザーエントリがユーザーのデータと同じサフィックスに必ず置かれるように、ディレクトリを設計しておく必要があります。
- クライアントのオリジナルドメインが連鎖中に失われるので、クライアントの IP アドレスや DNS ドメインに基づくアクセス制御がすべて動作しないことがあります。

リモートサーバーでは、クライアントアプリケーションは連鎖サフィックスと同じ IP アドレスにあり、同じ DNS ドメインに存在するものと見なされます。

連鎖サフィックスとともに使用するために作成する ACI には、次の制約があります。

- ACI は、ACI が使用するグループと同じサーバーにある必要があります。ダイナミックグループの場合は、グループのすべてのユーザーが、ACI および ACI が使用するグループと同じ場所にある必要があります。スタティックグループの場合は、リモートユーザーが参照される場合があります。
- ACI は、ACI が使用する [ロール](#) 定義と同じサーバー上にあり、これらのロールを持つ予定のユーザーも同じ場所に存在する必要があります。

- ユーザーのエントリ値を参照する ACI (たとえば、userattr サブジェクトルール) は、ユーザーがリモートの場合に機能します。

アクセス制御は常にリモートサーバーで評価されますが、連鎖サフィックスを含むサーバーとリモートサーバーの両方でアクセス制御が評価されるように選択することもできます。これにはいくつかの制約があります。

- アクセス制御の評価中に、ユーザーエントリの内容が使用できるとは限りません (たとえば、連鎖サフィックスが含まれるサーバーでアクセス制御が評価され、エントリがリモートサーバーにある場合)。

パフォーマンス上の理由から、クライアントがリモートの問い合わせやアクセス制御の評価を行うことはできません。

- 連鎖サフィックスに、クライアントアプリケーションによって変更されているエントリへのアクセス権があるとは限りません。

変更操作を実行するときに、リモートサーバーに格納されているすべてのエントリへのアクセス権が、連鎖サフィックスにあるとは限りません。削除操作を実行する場合、連鎖サフィックスはエントリの DN だけを認識します。アクセス制御で特定の属性が指定されている場合は、連鎖サフィックスを通じて削除操作を実行すると失敗します。

デフォルトでは、連鎖サフィックスを含むサーバーで設定されたアクセス制御は評価されません。このデフォルト値を上書きするには、`cn=databaseName`, `cn=chaining database`, `cn=plugins`, `cn=config` エントリの `nsCheckLocalACI` 属性を使用します。ただし、連鎖サフィックスを含むサーバーでアクセス制御を評価することは、カスケード型連鎖を使用している場合を除き、お勧めできません。詳細は、[182 ページ](#)の「[カスケード型連鎖の設定](#)」を参照してください。

SSL を使用した連鎖

連鎖ファイックス上の操作を実行するときに、**SSL** を使用してリモートサーバーと通信するように、サーバーを設定できます。連鎖で SSL を使用するには、次の手順を実行します。

1. リモートサーバーで、SSL を有効にします。
2. 連鎖ファイックスが含まれるサーバーで SSL を有効にします。

SSL の有効化については、[第 11 章「認証と暗号化の管理」](#)を参照してください。

3. 連鎖ファイックスの作成または変更の手順で、リモートサーバーの SSL とセキュリティ保護されたポートを指定します。

コンソールを使用する場合は、連鎖ファイックスの作成または設定の手順で、セキュリティ保護されたポートのチェックボックスを選択します。詳細は、[160 ページの「コンソールからの連鎖ファイックスの作成」](#)または [172 ページの「コンソールからの連鎖ポリシーの変更」](#)を参照してください。

コマンド行を使用して実行する場合は、リモートサーバーの LDAPS URL とセキュリティ保護されたポートを `ldaps://example.com:636/` のように指定します。詳細は、[163 ページの「コマンド行からの連鎖ファイックスの作成」](#)または [172 ページの「コマンド行からの連鎖ポリシーの変更」](#)を参照してください。

SSL を使用して通信するように連鎖ファイックスとリモートサーバーを設定すると、操作を要求するクライアントアプリケーションが SSL を使用して通信する必要はありません。クライアントは、LDAP プロトコルまたは DSML プロトコルのポートを使用できます。

連鎖ファイックスの管理

ここでは、既存の連鎖ファイックスの更新方法と削除方法について説明します。また、連鎖メカニズムの制御方法についても説明します。

連鎖ポリシーの設定

サーバーの連鎖ポリシーによって、連鎖されたサーバーに伝達する LDAP 制御と、連鎖ファイックスへのアクセスを許可するサーバーコンポーネントを決定します。連鎖ポリシーの設定と、連鎖ファイックスに関わる操作への影響については、認識しておく必要があります。連鎖ポリシーは、サーバー上のすべての連鎖ファイックスに適用されます。

デフォルトの設定は、通常の操作を透過的に実行できることを目的としています。ただし、操作に LDAP 制御が含まれる場合、あるいは参照整合性検査プラグインなどのサーバーコンポーネントを使用している場合は、要件を満たす連鎖ポリシーを設定する必要があります。

連鎖サフィックスを作成する前に連鎖ポリシーを設定しておくことが最適です。そのようにすると、連鎖サフィックスを有効にした時点でただちにポリシーが適用されます。ただし、その後いつでもポリシーを変更できます。

LDAP 制御の連鎖ポリシー

LDAP 制御は要求の一部としてクライアントから送信され、操作またはその結果が何らかの方法によって変更されます。サーバーの連鎖ポリシーによって、サーバーが操作とともにどの制御を連鎖サフィックスへ転送するかが決まります。デフォルトでは、次の制御が連鎖サフィックスのリモートサーバーに転送されます。

表 3-1 デフォルトで連鎖に許可される LDAP 制御

制御の OID	制御の名前と説明
1.2.840.113556.1.4.473	サーバー側ソート: 検索と関連付けられて、属性値に従って結果のエントリをソートします。 ¹
1.3.6.1.4.1.1466.29539.12	連鎖ループの検出: サーバーが別のサーバーと連鎖する回数を記録します。この回数が設定した値に達すると、操作は中断され、クライアントアプリケーションに通知されます。詳細は、 185 ページの「カスケード型連鎖の LDAP 制御の送信」 を参照してください。
2.16.840.1.113730.3.4.2	スマートリフェラルの管理 DSA: リフェラルに従わずに、スマートリフェラルをエントリとして返します。スマートリフェラル自体を変更または削除できます。
2.16.840.1.113730.3.4.9	仮想リスト表示 (VLV): 検索に対してすべての結果エントリを一度に返すのではなく、部分的に結果を表示します。 ¹

1. サーバー側ソート制御と VLV 制御は、検索範囲が 1 つのサフィックスである場合にだけ、連鎖を通じてサポートされます。クライアントアプリケーションからの要求が複数のサフィックスに対して行われた場合は、連鎖サフィックスでは、VLV 制御はサポートされません。

次の表に、連鎖ポリシーを設定して連鎖を許可できる、その他の LDAP 制御を示します。

表 3-2 連鎖できる LDAP 制御

制御の OID	制御の名前と説明
1.3.6.1.4.1.42.2.27.9.5.2	有効な権限の要求: 結果のエントリと属性に関連するアクセス権と ACI に関する情報を返すようサーバーに要求します。
2.16.840.1.113730.3.4.12	プロキシ承認 (旧仕様): 要求中に別の識別情報を使用することを、クライアントに許可します。 ¹
2.16.840.1.113730.3.4.14	特定データベース検索: 検索操作で使用され、制御で指定されているデータベース上で検索が実行されるように指定します。
2.16.840.1.113730.3.4.16	認証 ID 要求制御: クライアントがバインド DN または接続バインドの間に設定された userAuthID を要求できます。たとえば、SASL External と SSL を使用した場合、クライアントは証明書の取得に必要なエントリの DN を受け取ることができます。
2.16.840.1.113730.3.4.17	実際の属性だけの要求: サーバーはエントリ内に実際に含まれる属性だけを返し、仮想属性を解決する必要がないことを示します。
2.16.840.1.113730.3.4.18	プロキシ承認 (新仕様): 要求中に別の識別情報を使用することを、クライアントに許可します。 ¹
2.16.840.1.113730.3.4.19	仮想属性だけの要求: サーバーはサービス機能のロールとクラスによって生成された属性だけを返すことを示します。

1. アプリケーションは、プロキシ承認にどちらの制御も使用できます。これらの OID には同じ連鎖ポリシーを設定する必要があります。詳細は、185 ページの「カスケード型連鎖の LDAP 制御の送信」を参照してください。

サーバーコンポーネントの連鎖ポリシー

コンポーネントとは、内部操作を使用するサーバーの機能単位です。たとえば、プラグインはコンポーネントです。ほとんどのコンポーネントのタスクを実行するには、コンポーネントはディレクトリの内容にアクセスする必要があります。ディレクトリの内容とは、ディレクトリ内に格納されている設定データまたはユーザーデータです。

デフォルトでは、サーバーコンポーネントの連鎖は禁止されています。コンポーネントから連鎖サフィックスにアクセスする場合は、連鎖を明示的に許可する必要があります。連鎖されたデータにアクセスできるコンポーネントの DN を次に示します。

160 ページの「コンソールからの連鎖サフィックスの作成」で説明されるように、連鎖できるようにするには、リモートサーバー上の ACI で適切な権限を許可する必要があります。サーバーコンポーネントを連鎖するときには、この ACI で検索、読み取り、および比較を許可して、サーバーコンポーネントがこれらの操作を実行できるようにする必要があります。さらに、コンポーネントによっては、次に説明するようにリモートサーバー上での書き込み権限が必要となる場合もあります。

- `cn=ACL Plugin,cn=plugins,cn=config`: この ACL プラグインは、アクセス制御機能を実装します。ローカルとリモートの ACI 属性を混在させると危険なので、ACI 属性を検出および更新するための処理は連鎖されません。ただし、ユーザーエン트리へのアクセスに使用する要求は連鎖できます。ACI および連鎖の制限については、240 ページの「ACI の制限事項」を参照してください。
- `cn=old plugin,cn=plugins,cn=config`: このプラグインは、すべての Directory Server 4.x プラグインと、それらに連鎖が許可されているかどうかを表します。4.x プラグインの連鎖ポリシーはすべて同じです。4.x プラグインによって実行される操作によっては、リモートサーバー上に ACI を設定することが必要な場合があります。
- `cn=resource limits,cn=components,cn=config`: このコンポーネントは、ユーザーバインド DN に基づいてリソースの使用制限を設定します。このコンポーネントが連鎖を許可された場合、連鎖サフィックスに ID が格納されているユーザーに対してリソースの使用を制限できます。
- `cn=certificate-based authentication,cn=components,cn=config`: このコンポーネントは、SASL 外部バインド方法とともに使用されます。リモートサーバーからユーザー証明書を取得します。

警告

連鎖サフィックスから証明書に基づく認証を許可すると、セキュリティホールが作成される場合があります。信頼されないリモートサーバーに別のサフィックスが連鎖されている場合、信頼されないサーバー上の証明書が認証に使われる可能性があります。

- `cn=referential integrity postoperation,cn=plugins,cn=config`: このプラグインは、エントリが削除されたときに、グループメンバーのリストなど、その DN を参照していた別のエントリに伝達します。連鎖でこのプラグインを使用すると、グループのメンバーが連鎖サフィックスに格納されているときに、スタティックグループの管理が簡単になります。このプラグインが連鎖サフィックスにアクセスするには、リモートサーバー上で書き込み権限が必要となります。
- `cn=uid uniqueness,cn=plugins,cn=config`: UID 一意性検査プラグインは、新しく指定された属性のすべての値がサーバー上で一意であることを確認します。このプラグインの連鎖を許可すると、ディレクトリツリー全体での一意性が保持されます。

注 次のコンポーネントは連鎖できません。

- ロールプラグイン
 - パスワードポリシーコンポーネント
 - レプリケーションプラグイン
-

コンソールからの連鎖ポリシーの変更

1. Directory Server コンソールの「設定」タブで、「データ」ノードを選択し、右側のパネルで「連鎖」タブを選択します。
2. 右側のリストから1つ以上のLDAP制御を選択し、「追加」をクリックして、それらの連鎖を許可します。「追加」ボタンと「削除」ボタンを使用して、連鎖を許可する制御のリストを作成します。

LDAP制御はOIDで示されます。各制御の名前と説明については、[169 ページの「LDAP制御の連鎖ポリシー」](#)を参照してください。

3. 連鎖を許可されたサーバーコンポーネントが、同じタブの下部に一覧表示されます。右側のリストから1つ以上のコンポーネント名を選択し、「追加」をクリックして、それらの連鎖を許可します。「追加」ボタンと「削除」ボタンを使用して、連鎖を許可するコンポーネントのリストを作成します。

各コンポーネントの説明については、[170 ページの「サーバーコンポーネントの連鎖ポリシー」](#)を参照してください。

4. 「保存」をクリックして、連鎖ポリシーを保存します。
5. 変更内容を有効にするために、サーバーを再起動します。

コマンド行からの連鎖ポリシーの変更

cn=config,cn=chaining database,cn=plugins,cn=config エントリには、連鎖ポリシー設定のための属性が含まれます。ldapmodify コマンドを使用して、このエントリを編集します。

1. 複数值属性の nsTransmittedControls を変更して、連鎖を許可するすべてのLDAP制御のOIDを指定します。連鎖できる制御のOIDについては、[169 ページの「LDAP制御の連鎖ポリシー」](#)を参照してください。

たとえば、次のコマンドによって、有効な権限の制御が、連鎖される制御のリストに追加されます。

```
ldapmodify -h host -p port -D "cn=Directory Manager" -w password
dn: cn=config,cn=chaining database,cn=plugins,cn=config
changetype: modify
add: nsTransmittedControls
nsTransmittedControls: 1.3.6.1.4.1.42.2.27.9.5.2
^D
```

クライアントアプリケーションがカスタム制御を使用していて、それらの連鎖を許可する場合には、それらのカスタム制御の OID を nsTransmittedControls 属性に追加することもできます。

2. 複数值属性の nsActiveChainingComponents を変更して、連鎖を許可するすべてのサーバーコンポーネントの DN を指定します。各コンポーネントの説明については、170 ページの「サーバーコンポーネントの連鎖ポリシー」を参照してください。

たとえば、次のコマンドによって、参照整合性コンポーネントが、連鎖されるコンポーネントのリストに追加されます。

```
ldapmodify -h host -p port -D "cn=Directory Manager" -w password
dn: cn=config,cn=chaining database,cn=plugins,cn=config
changetype: modify
add: nsActiveChainingComponents
nsActiveChainingComponents: cn=referential integrity
    postoperation,cn=components,cn=config
^D
```

3. 連鎖ポリシーの設定エントリを変更したら、変更内容を有効にするにはサーバーを再起動する必要があります。

連鎖サフィックスの無効化と有効化

保守やセキュリティ上の理由から、連鎖サフィックスを使用できないようにすることが必要な場合があります。サフィックスを無効にすると、サーバーは、サフィックスへのアクセスを試みたクライアント操作への応答時に、リモートサーバーに接続できなくなります。デフォルトのリフェラルを定義している場合は、無効になっているサフィックスにクライアントがアクセスしようとする、デフォルトのリフェラルが返されます。

コンソールからの連鎖サフィックスの無効化と有効化

1. Directory Server コンソールの最上位の「設定」タブで「データ」ノードを展開し、無効にする連鎖サフィックスを選択します。
2. 右側のパネルで、「設定」タブを選択します。デフォルトでは、すべての連鎖サフィックスは作成した時点で有効になります。

3. 「このサフィックスへのアクセスを有効に」チェックボックスの選択を解除して、サフィックスを無効にします。または、このチェックボックスを選択して、サフィックスを有効にします。
4. 「保存」をクリックして、変更内容を適用します。サフィックスは、ただちに無効または有効になります。
5. 必要に応じて、サフィックスが無効である間にサフィックスへのすべての操作に対して返されるグローバルのデフォルトリフェラルを設定できます。これは、最上位の「設定」タブのルートノードの「ネットワーク」タブで設定します。詳細は、[99 ページの「コンソールからのデフォルトリフェラルの設定」](#)を参照してください。

コマンド行からのサフィックスの無効化と有効化

1. 次のコマンドを使用して、連鎖サフィックスエントリ内の `nsslapd-state` 属性を編集します。

```
ldapmodify -h host -p port -D "cn=Directory Manager" -w password
dn: cn=suffixDN,cn=mapping tree,cn=config
changetype: modify
replace: nsslapd-state
nsslapd-state: disabled or backend
^D
```

`suffixDN` は、定義済みのサフィックス DN の完全な文字列です。値には空白やコマンドのエスケープ文字である円記号 (¥) も含まれます。`nsslapd-state` 属性の値を `disabled` に設定するとサフィックスは無効になり、`backend` に設定するとすべてのアクセス権が許可されます。

コマンドの実行が成功すると、サフィックスはただちに無効になります。

2. 必要に応じて、サフィックスが無効である間にサフィックスへのすべての操作に対して返されるグローバルのデフォルトリフェラルを設定できます。詳細は、[100 ページの「コマンド行からのデフォルトリフェラルの設定」](#)を参照してください。

アクセス権とリフェラルの設定

連鎖サフィックスを完全に無効にすることなくサフィックスへのアクセスを制限するには、アクセス権を変更して読み取り専用アクセスを許可できます。この場合、書き込み操作に対しては、別のサーバーへのリフェラルを定義する必要があります。また、読み取りアクセスと書き込みアクセスの両方を拒否し、サフィックスへのすべての操作に対するリフェラルを定義できます。

リフェラル全般の詳細は、『Directory Server 配備計画ガイド』を参照してください。

コマンド行からのアクセス権とリフェラルの設定

1. **Directory Server** コンソールの最上位の「設定」タブで「データ」ノードを展開し、リフェラルを設定する連鎖サフィックスを選択します。
2. 右側のパネルで、「設定」タブを選択します。連鎖サフィックスが有効である場合は、アクセス権とリフェラルだけを設定できます。
3. 次のラジオボタンのどれかを選択して、該当のサフィックスのエントリに対する書き込み操作への応答を設定します。
 - **書き込みおよび読み取り要求を処理**: このラジオボタンは、デフォルトで選択され、通常の動作を示します。読み取り操作と書き込み操作の両方がリモートサーバーに転送され、結果がクライアントに返されます。リフェラルが定義されていることもありますが、クライアントには返されません。
 - **読み取り要求を処理し、書き込み要求にはリフェラルを返す**: サーバーは読み取り要求だけを転送し、その結果をクライアントに返します。書き込み要求に対するリフェラルとして返す1つ以上のLDAP URLをリストに入力します。
 - **読み取りおよび書き込み要求の両方にリフェラルを返す**: すべての操作に対するリフェラルとして返す1つ以上のLDAP URLをリストに入力します。この場合の動作は、サフィックスへのアクセスを無効にした場合と同様ですが、グローバルのデフォルトリフェラルを使用するのではなく、該当のサフィックス専用リフェラルを定義してもよい点が異なります。
4. 「追加」ボタンまたは「削除」ボタンを使用して、リフェラルのリストを編集します。「追加」ボタンをクリックすると、新しいリフェラルのLDAP URLを作成するためのダイアログが表示されます。リモートサーバー内の任意の分岐DNにリフェラルを作成できます。LDAP URLの構造の詳細は、『Directory Server Administration Reference』を参照してください。

複数のリフェラルを入力できます。ディレクトリは、クライアントアプリケーションからの要求に対応して、このリスト内のすべてのリフェラルを返します。
5. 「保存」をクリックして、変更内容を適用します。新しいアクセス権とリフェラルの設定が、ただちに有効になります。

コマンド行からのアクセス権とリフェラルの設定

次のコマンドで、*suffixDN* は、定義済みの連鎖サフィックスの完全な文字列です。空白も含まれます。*LDAPURL* は、ターゲットのホスト名、ポート番号、および DN を含む有効な URL です。たとえば、次のように指定します。

```
ldap://alternate.example.com:389/ou=People,dc=example,dc=com
```

1. 次のコマンドを使用して、連鎖サフィックスエントリを編集します。

```
ldapmodify -h host -p port -D "cn=Directory Manager" -w password
dn: cn=suffixDN,cn=mapping tree,cn=config
changetype: modify
replace: nsslapd-state
nsslapd-state: referral on update or referral
-
add: nsslapd-referral
nsslapd-referral:LDAPURL
^D
```

最後の変更文を繰り返すことにより、任意の数の LDAP URL を `nsslapd-referral` 属性に追加できます。

`nsslapd-state` の値が `referral on update` のときには、サフィックスは読み取り専用になり、書き込み操作に対してはすべての LDAP URL がリフェラルとして返されます。この値が `referral` のときには、読み取り操作と書き込み操作の両方が拒否され、すべての要求に対してリフェラルが返されます。

2. コマンドの実行が成功すると、サフィックスはただちに読み取り専用になるか、アクセスできなくなり、リフェラルを返すことができるようになります。

連鎖パラメータの変更

連鎖サフィックスを定義したあとには、連鎖を制御するパラメータを変更できます。リモートサーバーへのアクセス方法、プロキシに使用する DN の変更方法、あるいはリモートサーバーの変更方法も指定できます。また、サーバーが連鎖サーバーとの接続を確立する方法や維持する方法を制御するパフォーマンスパラメータも変更できます。

コンソールからの連鎖パラメータの変更

1. Directory Server コンソールの最上位の「設定」タブで「データ」ノードを展開し、変更する連鎖サフィックスを選択します。
2. 右側のパネルで、「リモートサーバー」タブを選択します。
3. リモートサーバーの名前とポートを変更するには、「リモートサーバー URL」フィールドを変更します。URL には、次の書式で、1 つ以上のリモートサーバーのホスト名と省略可能なポート番号が指定されています。

```
ldap[s]://hostname[:port][hostname[:port]].../
```

URL にサフィックス情報は含まれません。セキュリティ保護されたポートの指定方法については、[168 ページの「SSL を使用した連鎖」](#)を参照してください。

URL で 1 番目に指定されたサーバーが、連鎖された要求への応答に失敗すると、各サーバーには指定された順序で接続されます。LDAP URL 内のすべてのリモートサーバーには、連鎖サフィックスのベースエントリである *suffixDN* を指定する必要があります。

4. プロキシユーザーの DN を変更するために、「バインド DN」フィールドに新しい値を入力します。「パスワード」フィールドに、この DN のパスワードを入力し、確認します。

proxyDN には、リモートサーバー上のユーザーの DN を指定します。ローカルサーバーは、リモートサーバー上のサフィックスの内容にアクセスするときに、この DN をプロキシとして使用します。連鎖サフィックスを通じて実行される操作は、*creatorsName* 属性と *modifiersName* 属性で、このプロキシ ID を使用します。プロキシ DN を指定しない場合、ローカルサーバーはリモートサーバーへのアクセス時に匿名でバインドします。

5. タブの最下部にあるテキストボックスには、このサフィックスの連鎖を許可するために必要な ACI が表示されます。リモートサーバー URL を変更した場合は、新しいリモートサーバーまたは新しいサーバーの *suffixDN* とともに ACI をエントリに追加する必要があります。プロキシ DN を変更した場合は、すべての連鎖サーバー上の ACI を更新する必要があります。「ACI をコピー」ボタンを使用して、ACI のテキストをペーストできるように、システムのクリップボードにコピーします。
6. 「制限と制御」タブを選択して、連鎖される要求に関するパラメータを設定します。カスケード型連鎖パラメータについては、[182 ページの「カスケード型連鎖の設定」](#)を参照してください。
7. 「クライアント応答の制御」パラメータを設定して、連鎖される操作のサイズと時間を制限します。
 - 「範囲検索でリフェラルを返す」：連鎖サフィックス内全体を適用範囲とする検索は、結果が 2 回送信されるため役に立ちません。デフォルトでは、その代わりに、サーバーは連鎖サーバーにリフェラルを返すため、クライアントは連鎖サーバー上で直接検索を実行します。このオプションの選択を解除する場合は、次のパラメータを設定して、連鎖される結果のサイズを制限する必要があります。
 - 「サイズ制限」または「制限サイズなし」：このパラメータは、連鎖された検索操作への応答として返されるエントリ数を決定します。デフォルトは 2,000 エントリです。連鎖サフィックスを含む広範囲の検索を制限する場合は、このパラメータの値を小さくします。どのような場合でも、操作はリモートサーバー上のサイズ設定によって制限を受けます。

- 「時間制限」または「制限時間なし」:このパラメータは、連鎖操作可能な時間の長さを制御します。デフォルトの制限時間は3,600秒(1時間)です。連鎖サフィックスに対する操作に有効な時間を制限する場合は、このパラメータの値を小さくします。どのような場合でも、操作はリモートサーバー上の時間設定によって制限を受けます。
8. 「接続管理」パラメータを設定して、サーバーがリモートサーバーとのネットワーク接続とバインドを管理する方法を調整します。
- 「最大LDAP接続数」:連鎖サフィックスがリモートサーバーとの間で同時に確立できるLDAP操作接続の最大数を指定します。デフォルトは10です。
 - 「最大バインド接続数」:連鎖サフィックスがリモートサーバーとの間で同時に確立できるバインド接続の最大数を指定します。デフォルトは3です。
 - 「接続ごとの最大バインド数」:LDAP接続ごとに同時に行うことができるバインド操作の最大数を指定します。デフォルト値は、接続ごとに10です。
 - 「最大バインド再試行数」:エラー時に連鎖サフィックスがリモートサーバーとの再バインドを試行する回数を指定します。「0」を指定すると、連鎖サフィックスは1回だけバインドを試みます。デフォルトは3です。
 - 「接続ごとの最大操作数」:LDAP接続ごとに同時に行うことができる操作の最大数を指定します。デフォルト値は1接続あたり10です。
 - 「バインドタイムアウト」または「バインドタイムアウトなし」:連鎖サフィックスへのバインド操作の試行がタイムアウトになるまでの時間(秒)を指定します。デフォルトは15秒です。
 - 「中断までのタイムアウト時間」または「中断前タイムアウトなし」:操作が中断されているかどうかをサーバーがチェックするまでの秒数を指定します。デフォルトは2秒です。
 - 「接続継続時間」または「存続時間無制限」:連鎖サフィックスとリモートサーバー間で確立された接続を再利用するための接続の持続時間を指定します。接続したままにすると、処理は速くなりますが、リソースが多く使用されます。たとえば、ダイヤルアップ接続を使用している場合は、接続時間を制限する必要があります。デフォルトでは、接続時間は無制限です。
- コンソールでは、エラー検出パラメータを使用できません。178ページの「[コマンド行からの連鎖パラメータの変更](#)」を参照してください。
9. 連鎖パラメータの設定が終了したら、「保存」をクリックします。

コマンド行からの連鎖パラメータの変更

コマンド行からは、コンソールを使用した場合と同じパラメータをすべて設定できません。また、159ページの「[エラー検出パラメータ](#)」で説明される追加のパラメータも設定できます。

1. 次のコマンドを使用して、変更するサフィックスに対応する連鎖設定エントリを編集します。

```

ldapmodify -h host -p port -D "cn=Directory Manager" -w password
dn: cn=databaseName,cn=chaining database,cn=plugins,cn=config
changetype: modify
replace:attributeName
attributeName: attributeValue
-
replace: attributeName2
attributeName2: attributeValue2
...
^D

```

設定できる属性の名前と値は、次の手順で説明します。コマンドの中に複数の変更文を含めることによって、一度に複数のパラメータを変更できます。

2. nsfarmserverURL 属性を変更して、リモートサーバーの名前またはポートを変更します。値は URL で、次の書式で、1 つ以上のリモートサーバーのホスト名と省略可能なポート番号が含まれています。

```
ldap[s]://hostname[:port][ hostname[:port]].../
```

URL にサフィックス情報は含まれません。セキュリティ保護されたポートの指定方法については、[168 ページの「SSL を使用した連鎖」](#)を参照してください。

URL で 1 番目に指定されたサーバーが、連鎖された要求への応答に失敗すると、各サーバーには指定された順序で接続されます。LDAP URL 内のすべてのリモートサーバーには、連鎖サフィックスのベースエントリである *suffixDN* を指定する必要があります。

3. nsmultiplexorBindDN 属性と nsmultiplexorCredentials 属性を変更して、リモートサーバーへのプロキシアクセスに使用する DN を変更します。

ローカルサーバーは、リモートサーバー上のサフィックスの内容にアクセスするときに、この DN をプロキシとして使用します。連鎖サフィックスを通じて実行される操作は、creatorsName 属性と modifiersName 属性で、このプロキシ ID を使用します。プロキシ DN を指定しない場合、ローカルサーバーはリモートサーバーへのアクセス時に匿名でバインドします。

4. プロキシ DN またはその資格を変更する場合は、リモートサーバー上に対応する ACI を作成する必要があります。この ACI は、プロキシで許可された連鎖操作を行うために必要です。

```

ldapmodify -h host2 -p port2 -D "cn=Directory Manager" -w password2
dn: suffixDN
changetype: modify
add:aci
aci: (targetattr=*)(target = "ldap:///suffixDN")(version 3.0;acl
  "Allows use of admin for chaining"; allow (proxy)
  (userdn="ldap:///proxyDN");)
^D

```

5. 158 ページの「デフォルト連鎖パラメータの設定」で説明される属性を設定して、リモートサーバーへの接続とリモートサーバー上の操作を制御します。カスケード型パラメータについては、182 ページの「カスケード型連鎖の設定」を参照してください。

スレッド使用の最適化

サーバーがグローバルに使用するスレッド数を設定して、連鎖に使用されるスレッドリソースを考慮することもできます。連鎖操作は、リモートサーバーへ転送される必要があるため、かなり長く時間がかかることがあります。ただし、リモートサーバーが操作を処理している間は、スレッドはアイドル状態になります。連鎖されたサーバーを使用することで長時間の遅延が発生する場合は、スレッド数を増加させて、その間より多くのスレッドがローカルの操作を処理できるようにする必要があります。

デフォルトでは、サーバーが使用できるスレッド数は 30 です。ただし、連鎖サフィックスを使用する場合は、操作の処理で使用可能なスレッドの数を増やすことによって、パフォーマンスを向上させることができます。必要なスレッド数は、連鎖サフィックスの数、連鎖サフィックス上の操作の数とタイプ、およびリモートサーバー上で操作を処理するために必要な平均時間によって変わります。

通常、連鎖サフィックスごとに 5 から 10 のスレッド数を増加させる必要があります。これは、連鎖サフィックスで、ローカルサフィックスと同じ数の操作があることを仮定しています。

コンソールからのスレッドリソースの設定

1. Directory Server コンソールの最上位の「設定」タブで「パフォーマンス」ノードをクリックし、右側のパネルで「その他」タブを選択します。
2. 「スレッドの最大数」フィールドに新しい値を入力します。
3. 「了解」をクリックして変更を保存し、変更内容を有効にするためにサーバーを再起動する必要があるというメッセージを了承します。
4. Directory Server を再起動して、変更した数のスレッドを使用できるようにします。

コマンド行からのスレッドリソースの設定

1. 次のコマンドを使用して、グローバル設定エントリを編集し、スレッド数を変更します。

```
ldapmodify -h host -p port -D "cn=Directory Manager" -w password
dn: cn=config
changetype: modify
replace: nsslapd-threadnumber
nsslapd-threadnumber: newThreadNumber
^D
```

2. Directory Server を再起動して、変更した数のスレッドを使用できるようにします。

連鎖サフィックスの削除

連鎖サフィックスを削除すると、ローカルのディレクトリツリーからアクセスできなくなります。連鎖サーバー上のエントリやサフィックスは削除されません。親サフィックスを削除し、そのサブサフィックスを、ディレクトリで新しいルートサフィックスとして保持することもできます。

コンソールからの連鎖サフィックスの削除

1. Directory Server コンソールの「設定」タブで、「データ」ノードを展開します。
2. 削除するサフィックスを右クリックし、ポップアップメニューから「削除」を選択します。

または、サフィックスのノードを選択し、「オブジェクト」メニューから「削除」を選択します。

3. 該当の連鎖サフィックスを通じてアクセスできるエントリは、リモートディレクトリから削除されないことを示す確認のダイアログが表示されます。

親サフィックスに加えて、すべてのサブサフィックスを再帰的に削除することもできます。分岐全体を削除する場合は、「このサフィックスとそのサブサフィックスすべてを削除」を選択します。また、特定のサフィックスだけを削除し、そのサブサフィックスをディレクトリに残しておく場合は、「このサフィックスだけを削除する」を選択します。

4. 「了解」をクリックして、サフィックスを削除します。

コンソールによって処理されている内容を示すダイアログボックスが表示されます。

コマンド行からのサフィックスの削除

コマンド行からサフィックスを削除するには、`ldapdelete` コマンドを使用して、ディレクトリからサフィックスの設定エントリを削除します。

サブサフィックスも含めて分岐全体を削除する場合は、削除する親サフィックスのサブサフィックスを見つけ出し、サブサフィックスとさらにそれらのサブサフィックスのすべてについて手順を繰り返す必要があります。

1. 次のコマンドを使用して、サフィックスの設定エントリを削除します。

```
ldapdelete -h host -p port -D "cn=Directory Manager" -w password
cn=suffixDN,cn=mapping tree,cn=config
```

このコマンドによって、連鎖サフィックスとそのリモートエントリがディレクトリに表示されなくなります。

2. `cn=databaseName`, `cn=chaining database`, `cn=plugins`, `cn=config` にある対応するデータベース設定エントリと、その下位にある監視エントリを削除します。

```
ldapdelete -h host -p port -D "cn=Directory Manager" -w password
cn=monitor,cn=dbName,cn=chaining database,cn=plugins,cn=config
cn=dbName,cn=chaining database,cn=plugins,cn=config
```

カスケード型連鎖の設定

カスケード型連鎖では、あるサーバーから連鎖されているサブツリーは、それ自身が連鎖サフィックスであることも、連鎖サブサフィックスを含むこともできます。サーバーの連鎖サフィックスが含まれる操作は、第3のサーバーなどに接続する中間サーバーに転送されます。ディレクトリツリーの全データにアクセスするために、サーバー間の複数のホップが必要な場合、カスケード型連鎖が発生します。

たとえば、エントリ `ou=People,l=Europe,dc=example,dc=com` へのアクセスがサーバー A からサーバー B に、そして最終的にサーバー C に連鎖される様子を、次の図に示します。サーバー A には、ルートサフィックス `dc=example,dc=com` と分岐 `l=Europe,dc=example,dc=com` に対するサーバー B への連鎖サブサフィックスがあります。サーバー B には、エントリ `l=Europe,dc=example,dc=com` がありますが、分岐 `ou=People,l=Europe,dc=example,dc=com` はサーバー C への連鎖サブサフィックスです。サーバー C には、実際にエントリ `ou=People,l=Europe,dc=example,dc=com` があります。

図 3-1 3 台のサーバーのカスケード型連鎖

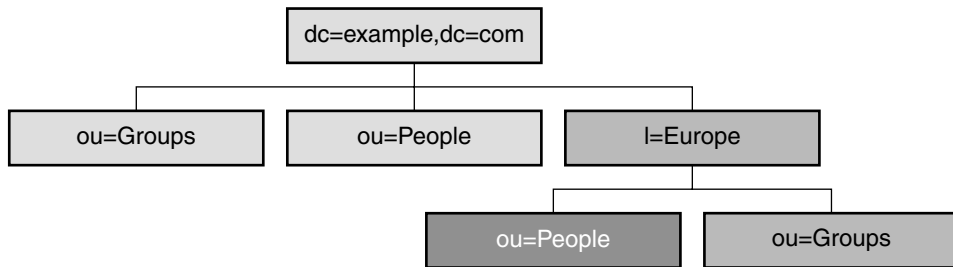

- サーバー A のルートサフィックス
- サーバー A からサーバー B の連鎖サブサフィックス
- サーバー B からサーバー C の連鎖サブサフィックス

カスケード型パラメータの設定

カスケード型の設定には、次の2つの連鎖パラメータがあります。

- すべてのサーバーでは、連鎖トポロジ内の異常なループをすべて検出できるように、ループ検出を設定する必要がある。ループ検出が無効になっていると、ループ内のサーバーは操作の転送を繰り返し、過度の負荷がかかる
- すべての中間連鎖サフィックスでローカル ACI を評価するように設定する必要がある。通常、ローカル ACI の評価は、連鎖サフィックスの第1レベルでは行われない

コンソールからのカスケード型パラメータの設定

1. Directory Server コンソールの最上位の「設定」タブで「データ」ノードを展開し、変更する連鎖サフィックスを選択します。
2. 右側のパネルで、カスケード型連鎖パラメータを変更できる「制限と制御」タブを選択します。
3. カスケード型連鎖内のすべての中間サーバーについて、ローカル ACI のチェックを行うために、チェックボックスを選択します。

ユーザーのアクセス権は最初のサーバーでは評価されず、プロキシを通じた2番目のサーバーで評価されるため、単一レベルの連鎖では、このチェックボックスは選択されていません。ただし、カスケード型連鎖の中間サーバーでは、ACI のチェックを有効にして、操作が再度転送される前にアクセス制御の実行を許可する必要があります。

4. カスケード型連鎖内のすべてのサーバーについて、トポロジ内のすべての連鎖操作を許可する最大ホップ数を設定します。操作が別の連鎖サフィックスに転送されるたびにホップとしてカウントされ、この制限に到達していれば、連鎖サフィックスは操作をそれ以上転送しません。

この数値には、最長のカスケード型連鎖内のホップ数よりも大きい値を設定する必要があります。制限に達した場合は、サーバーがトポロジ内で異常なループがあると判断するため、操作は中断されます。

また、ループ検出制御を許可するように連鎖を設定する必要があります。[185 ページの「カスケード型連鎖の LDAP 制御の送信」](#)を参照してください。

5. カスケード型パラメータの設定が終了したら、「保存」をクリックします。

コマンド行からのカスケード型パラメータの設定

1. 次のコマンドを使用して、すべての中間サーバーで、カスケード型サフィックスに関する連鎖設定エントリを編集します。

```
ldapmodify -h host -p port -D "cn=Directory Manager" -w password
dn: cn=databaseName,cn=chaining database,cn=plugins,cn=config
changetype: modify
replace: nsCheckLocalACI
nsCheckLocalACI: on
-
changetype: modify
replace: nsHopLimit
nsHopLimit: maximumHops
^D
```

maximumHops には、最長のカスケード型連鎖内のホップ数よりも大きい値を設定する必要があります。制限に達した場合は、サーバーがトポロジ内で異常なループがあると判断するため、操作は中断されます。また、ループ検出制御を許可するように連鎖を設定する必要があります。[185 ページの「カスケード型連鎖の LDAP 制御の送信」](#)を参照してください。

2. カスケード型連鎖内のその他すべてのサーバーについて、次のコマンドを使用して、カスケード型サフィックスに関する連鎖設定エントリを編集します。

```
ldapmodify -h host -p port -D "cn=Directory Manager" -w password
dn: cn=databaseName,cn=chaining database,cn=plugins,cn=config
replace: nsHopLimit
nsHopLimit: maximumHops
^D
```

maximumHops の定義は、前の手順と同じです。

カスケード型連鎖の LDAP 制御の送信

デフォルトでは、連鎖ファイックスはプロキシ承認制御を送信しません。ただし、連鎖ファイックスが別の連鎖ファイックスに接続するときには、リモートサーバー上でのアクセス制御に必要なユーザー識別情報を送信するために、プロキシ承認制御が必要となります。中間連鎖ファイックスは、連鎖のためにこの制御を許可する必要があります。

最近、プロキシ承認制御に関して、2 番目のプロトコルが定義されました。さまざまなサーバーのバージョンでは、制御のどれかが使用される可能性があるため、すべてのカスケード型サーバーでは、連鎖に新旧両方のプロキシ承認制御を許可するように設定する必要があります。

また、カスケード型連鎖中のループを防ぐために、ループ検出制御が必要となります。デフォルトでは、連鎖操作とともに転送されるよう許可されますが、この設定を検証する必要があります。サーバーでループ検出制御の連鎖が許可されていない場合、そのサーバーを含むループはすべて検出されません。

168 ページの「[連鎖ポリシーの設定](#)」の手順に従って、次の 3 つの制御の連鎖を許可します。

- 2.16.840.1.113730.3.4.12 - プロキシ承認制御 (旧仕様)
- 2.16.840.1.113730.3.4.18 - プロキシ承認制御 (新仕様)
- 1.3.6.1.4.1.1466.29539.12 - ループ検出制御

データのバックアップと復元

Directory Server で管理されるデータは、まとめてインポートされることがよくあります。Directory Server には、サフィックス全体のインポートとエクスポートを行うツールが用意されています。また、一度にすべてのサフィックスのバックアップを作成したり、すべてのデータをバックアップから復元したりするツールも用意されています。

プレーンテキスト形式の LDIF (LDAP Data Interchange Format) を使用して、データのバックアップと復元を行うことができます。

この章では、ディレクトリデータのバックアップと復元に関する次の手順について説明します。

- サフィックスの読み取り専用モードの設定
- データのインポート
- データのエクスポート
- データのバックアップ
- バックアップからのデータの復元

注 複数の Directory Server のバージョンを実行している場合、この章で示している例はすべて Directory Server 5.2 がデフォルトバージョンであることに注意してください。これに該当しない場合は、次のコマンドを1度実行してデフォルトバージョンを5.2に設定します。

```
# /usr/sbin/directoryserver -d 5.2
```

または、directoryserver コマンドの実行時に常に `-useversion` オプションを追加して、バージョンを指定します。次の例のようになります。

```
# /usr/sbin/directoryserver -useversion 5.2 ldif2db ...
```

サフィックスの読み取り専用モードの設定

Directory Server 上でエクスポート操作またはバックアップ操作を実行する前に、任意のサフィックスに対して読み取り専用モードを有効にすると、その時点でのサフィックスの内容の正確なイメージを確保できます。また、インポート操作または復元操作を実行する前に、対象となるサフィックスが読み取り専用モードになっていないことを確認する必要があります。

Directory Server コンソールとコマンド行ユーティリティでは、エクスポート操作またはバックアップ操作の前に、ディレクトリが自動的に読み取り専用モードに設定されることはありません。これは、読み取り専用にしてしまうと、ディレクトリの更新ができなくなるためです。ただし、マルチマスター環境では、1つのサーバーで読み取り専用モードを有効にし、ほかのマスターはデータの書き込みを可能にしておくことができます。

サフィックスを読み取り専用にするには、152 ページの「[アクセス権とリフェラルの設定](#)」に記載されている手順を実行します。または、Directory Server 全体を書き込み禁止にすることもできます。この手順については、52 ページの「[グローバルな読み取り専用モードの設定](#)」を参照してください。

データのインポート

Directory Server では、次の2つの方法でデータをインポートできます。

- LDIF ファイルをインポートする方法では、ディレクトリ内の任意のサフィックスについて、そのエントリをまとめて追加、変更、削除できます。
- LDIF ファイルを使用してサフィックスを初期化する方法では、サフィックスに現在含まれているデータは削除され、LDIF ファイルの内容で置き換えられます。

どちらの方法も、Directory Server コンソールまたはコマンド行ユーティリティを使用して実行できます。

注 インポートする LDIF ファイルでは、UTF-8 文字セットエンコードが使用されている必要があります。

LDIF をインポートするときは、ディレクトリ内に親エントリが存在するか、ファイルから親エントリを最初にコピーする必要があります。サフィックスを初期化するときは、ルートエントリと、対応するサフィックスのすべてのディレクトリツリーノードが LDIF ファイルに含まれている必要があります。

次の表は、インポートと初期化の違いを示しています。

表 4-1 データのインポートとサフィックスの初期化の比較

比較ドメイン	データのインポート	サフィックスの初期化
内容の上書き	いいえ	はい
LDAP 処理	追加、変更、削除	追加のみ
パフォーマンス	低速	高速
サーバーの障害への対応	ベストエフォート (障害発生時までの変更内容はそのまま残る)	不可 (障害が発生するとすべての変更内容は失われる)
LDIF ファイルの位置	クライアントマシン上	クライアントまたはサーバーと同じマシン上
設定情報のインポート (cn=config)	はい	いいえ

LDIF ファイルのインポート

インポート操作を実行するとき、Directory Server コンソールでは、新しいエントリをディレクトリに追加するために `ldapmodify` 処理が実行されます。エントリは LDIF ファイルで指定されます。このファイルには、インポート処理の一部として既存のエントリの変更や削除を行う更新文が含まれている場合もあります。

エントリのインポート先は、Directory Server で管理されている任意のサフィックスか、設定に定義されている任意の連鎖サフィックスまたは連鎖サブサフィックスです。エントリを追加するほかの処理と同様に、インポートされた新しいエントリすべてにインデックスが付けられます。

コンソールからの LDIF のインポート

インポートを実行するには、[Directory Manager](#) または管理者としてログインする必要があります。

1. Directory Server コンソールの最上位にある「タスク」タブで一番下までスクロールし、「LDIF からインポート」の隣にあるボタンをクリックします。
「LDIF のインポート」ダイアログボックスが表示されます。
2. 「LDIF のインポート」ダイアログボックスで、インポートする LDIF ファイルの絶対パスを「LDIF ファイル」フィールドに入力するか、「参照」をクリックしてローカルファイルシステムからファイルを選択します。

リモートマシン上のディレクトリにアクセスしている場合、このフィールド名は「LDIF ファイル (コンソールマシン上)」と表示されます。このラベルは、リモートの Directory Server マシンのファイルシステムではなく、ローカルファイルシステムを参照していることを示します。

3. 必要に応じて、次のオプションを設定します。
 - a. 追加のみ: LDIF ファイルには、デフォルトの追加命令のほかに、変更命令や削除命令が含まれている場合もあります。LDIF ファイル内の追加命令だけを実行し、そのほかの命令はすべて無視するように指定するには、このチェックボックスを選択します。
 - b. エラー時に継続: エラーが発生してもインポートを続行するように指定するには、このチェックボックスを選択します。たとえば、すでにサフィックス上に存在するエントリを含む LDIF ファイルをインポートする場合に、このオプションを使用できます。インポート処理の実行中、既存エントリなどのエラーが拒否エントリ用ファイルに記録されます。

このチェックボックスが選択されていない場合、最初のエラー発生後にインポート処理は停止します。それ以前の LDIF ファイルのエントリはすべて正常にインポートされているので、ディレクトリ内に残ります。

4. 「拒否エントリ用ファイル」フィールドには、コンソールがインポートできなかったすべてのエントリを記録するファイルの絶対パスを入力します。あるいは、「参照」をクリックして、ローカルファイルシステムからファイルを選択します。

たとえば、サーバーはディレクトリにすでに存在するエントリや、親オブジェクトのないエントリをインポートできません。コンソールは、サーバーから送られたエラーメッセージを拒否ファイルに書き込みます。

このフィールドに何も書き込まれないと、拒否されたエントリは記録されません。

5. 「了解」をクリックして、インポート処理を開始します。

Directory Server コンソールでは、処理の状態と発生したエラーを示すダイアログボックスが表示されます。「拒否エントリ用ファイル」フィールドに入力した場合は、そこに指定されたファイルにもすべてのエラーメッセージが書き込まれます。

コマンド行からの LDIF のインポート

LDAP から LDIF ファイルをインポートし、そこに含まれるすべての処理を実行するには、`directoryserver ldif2ldap` コマンドを使用します。このコマンドを使用すると、すべてのディレクトリサフィックスに対して同時にデータをインポートできます。`ldif2ldap` を使用してインポートを実行するには、サーバーを動作させておく必要があります。

このコマンドの完全パスは次のとおりです。

```
# /usr/sbin/directoryserver -s serverID ldif2ldap
```

次の例では、`ldif2ldap` コマンドを使用してインポートが実行されます。このコマンドを実行するために `root` 権限は必要ありませんが、`Directory Manager` などの `root` 権限を持つユーザーとして認証される必要があります。最後のパラメータは、インポートする LDIF ファイルの名前を指定するものです。

```
# /usr/sbin/directoryserver -s example ldif2ldap ¥
-D "cn=Directory Manager" 殆 password¥
-f /var/opt/mps/serverroot/slapd-example/ldif/demo.ldif
```

このコマンドの詳細については、『[Directory Server Man Page Reference](#)』を参照してください。

サフィックスの初期化

サフィックスを初期化すると、サフィックスに含まれている既存のデータが、追加するエントリだけを含む LDIF ファイルの内容によって上書きされます。

警告 管理しているサーバーが `Configuration Directory Server` である場合に、LDIF ファイルからサフィックスを初期化するときは、データを復元する場合を除いて、`o=NetscapeRoot` サフィックスを上書きしないように注意してください。このサフィックスを上書きしてしまうと、重要な情報が削除されてしまい、すべての `Sun Java System` サーバーをインストールし直す必要があります。

サフィックスを初期化するユーザーは、`Directory Manager` または `管理者` としての認証を受けている必要があります。セキュリティ上の理由から、サフィックスのルートエントリ (たとえば、`dc=example,dc=com.`) にアクセスできるのは、`Directory Manager` および `管理者` だけに限定されます。このため、ルートエントリを含む LDIF ファイルをインポートできるのは、これらの ID でログインしたユーザーだけに限定されます。

コンソールからのサフィックスの初期化

警告 次の手順で、サフィックスのデータを上書きします。

1. `Directory Server` コンソールの最上位の「設定」タブで「データ」ノードを展開し、初期化するサフィックスを表示します。

2. このサフィックスノードをマウスの右ボタンでクリックし、ポップアップメニューから「初期化」を選択します。または、サフィックスノードを選択し、「オブジェクト」メニューから「初期化」を選択します。「サフィックスを初期化」ダイアログが表示されます。
3. 初期化に使用する LDIF ファイルの絶対パスを「LDIF ファイル」フィールドに入力するか、「参照」をクリックしてマシン上のファイルを選択します。
4. インポートするファイルが置かれているローカルマシンからコンソールを操作している場合は、手順 6 に進みます。LDIF ファイルがあるサーバーのリモートマシンからコンソールを操作している場合は、次のどちらかのオプションを選択します。

コンソール上: LDIF ファイルがコンソールを実行しているマシン上にあることを示します。この場合、ファイルを表示できます。

サーバー上: LDIF ファイルがリモートサーバー上にあることを示します。この場合、「参照」ボタンは無効になります。デフォルトでは、コンソールは次のディレクトリ内でファイルを検索します。

```
ServerRoot/slapd-serverID/ldif
```

5. 「了解」をクリックします。
6. サフィックスに含まれるデータを上書きしてよいか確認します。サフィックスの初期化が開始され、エラーが発生した場合はダイアログに表示されます。

ldif2db コマンドによるサフィックスの初期化

サフィックスを初期化し、既存のデータを上書きするには、`directoryserver ldif2db` コマンドを使用します。このコマンドでは、インポートを開始する前に、サーバーを停止する必要があります。

デフォルトでは、まず既存の `o=NetscapeRoot` 設定情報すべてが保存され、インポートされるファイル内の `o=NetscapeRoot` 設定情報と結合されます。

警告 次のコマンドで、サフィックスのデータを上書きします。

サーバーを停止して LDIF をインポートするには、次の手順を実行します。

1. `root` としてコマンド行に次のコマンドを入力し、サーバーを停止させます。

```
# /usr/sbin/directoryserver -s serverID stop
```
2. インポートコマンドを実行します。

```
# /usr/sbin/directoryserver -s serverID ldif2db ...
```

3. 次のようにサーバーを起動します。

```
# /usr/sbin/directoryserver -s serverID start
```

次の例では、ldif2db コマンドを使用して、LDIF ファイルを1つのサフィックスにインポートします。

```
/usr/sbin/directoryserver -s example ldif2db -n Database1 ¥
-i /var/opt/mps/serverroot/slaped-example/ldif/demo.ldif ¥
-i /var/opt/mps/serverroot/slaped-example/ldif/demo2.ldif
```

表 4-2 例で使用した ldif2db オプションの説明

オプション	内容
-n	データのインポート先となるデータベースの名前を指定する 注: LDIF ファイルに含まれるサフィックスに対応しないデータベースを指定した場合は、データベースに含まれるすべてのデータが削除され、インポートは失敗します。データベース名を間違えないように注意してください。
-i	インポートする LDIF ファイルの絶対パス名を指定する。このオプションは必須。一度に複数の LDIF ファイルをインポートする場合は、複数の -i 引数を指定できる。複数のファイルをインポートする場合、サーバーはコマンド行で指定された順に LDIF ファイルをインポートする

このコマンドの使い方については、『Directory Server Man Page Reference』を参照してください。

ldif2db-task によるサフィックスの初期化

ldif2db コマンドと同様に、directoryserver ldif2db-task コマンドは、指定したサフィックスのデータを上書きします。このスクリプトを使用してインポートを実行する場合は、サーバーを動作させておく必要があります。

このスクリプトのコマンドは次のようになります。

```
# /usr/sbin/directoryserver -s serverID ldif2db-task ...
```

次の例では、ldif2db-task を使用して LDIF ファイルをインポートします。このコマンドを実行するために root 権限は必要ありませんが、Directory Manager などの root 権限を持つユーザーとして認証される必要があります。

```
/usr/sbin/directoryserver -s example ldif2db-task ¥
-D "cn=Directory Manager" -w password -n Database1 ¥
-i /var/opt/mps/serverroot/slaped-example/ldif/demo.ldif
```

次の表に、これらの例で使用されている ldif2db-task オプションを示します。

表 4-3 例で使用した ldif2db-task オプションの説明

オプション	内容
-D	root 権限を持つユーザー DN を指定する (Directory Manager など)
-w	ユーザーのパスワードを指定する
-n	データのインポート先となるデータベースの名前を指定する
	注: LDIF ファイルに含まれるサフィックスに対応しないデータベースを指定した場合は、データベースに含まれるすべてのデータが削除され、インポートは失敗します。データベース名を間違えないように注意してください。
-i	インポートする LDIF ファイルの絶対パス名を指定する。このオプションは必須。一度に複数の LDIF ファイルをインポートする場合は、複数の -i 引数を指定できる。複数のファイルをインポートする場合、サーバーはコマンド行で指定された順に LDIF ファイルをインポートする

このコマンドの使い方については、『Directory Server Man Page Reference』を参照してください。

データのエキスポート

LDIF を使用してディレクトリの内容をエキスポートできます。データのエキスポートは、次のような場合に便利です。

- サーバー上のデータのバックアップ。
- 他の Directory Server へのデータのコピー。
- 他のアプリケーションへのデータのエキスポート。
- ディレクトリトポロジ変更後のサフィックスの再生成。

エキスポート処理を実行しても、設定情報 (cn=config) はエキスポートされません。

警告 エクスポート処理の実行中には、サーバーを停止しないでください。

コンソールを使用した LDIF へのディレクトリ全体のエキスポート

エキスポートされるファイルの最終的な位置に応じて、ディレクトリデータの一部またはすべてを LDIF にエキスポートできます。LDIF ファイルがサーバー上にある場合は、サーバー上のローカルサフィックスにあるデータしかエキスポートできません。LDIF ファイルがリモートマシン上にある場合は、すべてのサフィックスと連鎖サフィックスをエキスポートできます。

サーバーの動作中に、Directory Server コンソールから LDIF にディレクトリデータをエキスポートするには、次の手順を実行します。

1. Directory Server コンソールの最上位にある「タスク」タブで一番下までスクロールし、「LDIF にエキスポート」の隣にあるボタンをクリックします。

「エキスポート」ダイアログが表示されます。

2. サーバー以外のリモートマシン上でコンソールを実行している場合は、「LDIF ファイル」フィールドの下に 2 つのラジオボタンが表示されます。コンソールの実行マシン上の LDIF ファイルをエキスポート先として指定する場合は、「Console マシン上」を選択します。サーバーのマシン上に置かれている LDIF ファイルをエキスポート先として指定する場合は、「サーバーマシン上」を選択します。

3. 「LDIF ファイル」フィールドに LDIF ファイルの絶対パスとファイル名を入力するか、「参照」をクリックしてファイルを選択します。

「サーバーマシン上」を選択した場合、「参照」ボタンは無効になります。「参照」ボタンが無効になっている場合は、ファイルがデフォルトで次のディレクトリに格納されています。

```
ServerRoot/slapd-serverID/ldif
```

4. ディレクトリ全体をエキスポートする場合は、「すべてのサフィックス」ラジオボタンを選択します。

ディレクトリのサブツリーだけをエキスポートするときは、「サブツリー」ラジオボタンを選択し、テキストボックスにサブツリーのベースとして DN を入力します。

「参照」をクリックしてサブツリーを選択することもできます。

5. 「了解」をクリックして、ディレクトリの内容をファイルにエキスポートします。

コンソールを使用した LDIF への単一サフィックスのエキスポート

サーバーの動作中に、Directory Server コンソールから LDIF に単一のサフィックスをエキスポートするには、次の手順を実行します。

1. Directory Server コンソールの最上位の「設定」タブで「データ」ノードを展開し、エキスポートするサフィックスを表示します。
2. このサフィックスノードをマウスの右ボタンでクリックし、ポップアップメニューから「エキスポート」を選択します。または、サフィックスノードを選択し、「オブジェクト」メニューから「エキスポート」を選択します。

「サフィックスをエキスポート」ダイアログが表示されます。

3. LDIF ファイルの絶対パスを「LDIF ファイル」フィールドに入力するか、「参照」をクリックしてマシン上のファイルを選択します。

「参照」ボタンが有効でない場合、デフォルトではファイルが次のディレクトリに格納されます。

```
ServerRoot/slapd-serverID/ldif
```

4. レプリケートされたサフィックスでは、「レプリケーション情報のエキスポート」チェックボックスを選択することもできます。この機能は、エキスポートした LDIF を使用してこのサフィックスの別のレプリカを初期化する場合にだけ必要です。
5. このサフィックスで属性の暗号化が有効に設定されているときは、「属性の復号化」チェックボックスを選択できます。この場合は、サーバーの証明書データベースを保護しているパスワードを指定する必要があります。オプションを選択してパスワードを入力するか、パスワードを記録したファイルの名前を入力します。属性値を復号化するためのパスワードを指定しない場合、暗号化された値が LDIF に出力されます。
6. 「了解」をクリックして、サフィックスの内容をファイルにエキスポートします。

コマンド行からの LDIF へのエキスポート

`directoryserver db2ldif` コマンドを使用すると、ディレクトリの任意のサフィックスまたはサブツリーを LDIF にエキスポートできます。このスクリプトは、サーバーが動作中または停止中に、サフィックスの内容のすべてまたは一部を LDIF ファイルにエキスポートします。

データベースの内容を LDIF ファイルにエキスポートするには、次のコマンドを使用します。

```
# /usr/sbin/directoryserver -s serverID db2ldif ...
```

次の例では、2つのサフィックスが1つのLDIFファイルにエキスポートされます。

```
/usr/sbin/directoryserver -s example db2ldif ¥
-a /var/opt/mps/serverroot/slapd-example/output.ldif ¥
-s "dc=example,dc=com" -s "o=NetscapeRoot"
```

次の表に、これらの例で使用されている db2ldif のオプションを示します。

表 4-4 例で使用した db2ldif オプションの説明

オプション	内容
-a	サーバーがエキスポートした LDIF を保存する出力ファイル名を定義する。デフォルトでは、このファイルは <code>ServerRoot/slapd-serverID</code> ディレクトリに格納される
-s	エキスポートに取り込むサフィックスまたはサブツリーを指定する。複数の <code>-s</code> 引数を指定すると、複数のサフィックスまたはサブツリーを指定できる

db2ldif コマンドに `-r` オプションを指定して、レプリケートされたサフィックスを LDIF ファイルにエキスポートすることもできます。結果として作成される LDIF ファイルには、レプリケーションメカニズムで使用される属性サブタイプが含まれています。あとでこの LDIF ファイルをコンシューマサーバーにインポートして、コンシューマレプリカを初期化できます。この手順については、[350 ページの「レプリカの初期化」](#)を参照してください。

db2ldif コマンドに `-r` オプションを指定して実行する場合、サーバーは停止している必要があります。サーバーをあらかじめ停止し、コマンドの終了後に起動してください。または、db2ldif.pl スクリプトに `-r` オプションを指定します。この場合、サーバーを停止する必要はありません。

このスクリプトの使い方については、『Directory Server Man Page Reference』を参照してください。

データのバックアップ

データのバックアップでは、データベースファイルが破損したり削除されたりする場合に備えて、ディレクトリの内容のスナップショットを保存できます。Directory Server コンソールやコマンド行スクリプトを使用して、サフィックスのバックアップを行うことができます。

警告 バックアップの処理中には、サーバーを停止しないでください。

ここで説明するバックアップ手順では、サーバーファイルのコピーがデフォルトで同じホスト上に格納されます。セキュリティ強化のために、このバックアップを別のマシンや別のファイルシステムにコピーして格納してください。

注 これらの方法では、リモートサーバー上にある連鎖サフィックスをバックアップすることはできません。独立したサーバーは個別にバックアップする必要があります。

コンソールを使用したサーバーのバックアップ

Directory Server コンソールを使用してサーバーをバックアップする場合は、サーバーのすべての内容と、関連するインデックスファイルがバックアップ位置にコピーされます。バックアップは、サーバーが動作中でも実行できます。

コンソールを使用してサーバーをバックアップするには、次の手順を実行します。

1. Directory Server コンソールの最上位にある「タスク」タブで、「Directory Server のバックアップ」の隣にあるボタンをクリックします。

「Directory Server のバックアップ」ダイアログボックスが表示されます。

2. 「ディレクトリ」テキストボックスに、バックアップの格納先ディレクトリへの絶対パスを入力します。ディレクトリと同じマシン上でコンソールを実行している場合は、「参照」をクリックしてローカルディレクトリを選択します。

または、「デフォルトの使用」をクリックして、バックアップを次のディレクトリに格納します。

```
ServerRoot/slapd-serverID/bak/YYYY_MM_DD_hh_mm_ss
```

ここで、*serverID* はディレクトリサーバーの名前です。ディレクトリ名は、バックアップが作成された日時を表わす形式で生成されます。

3. 「了解」をクリックすると、バックアップが作成されます。

コマンド行からのサーバーのバックアップ

`directoryserver db2bak` コマンドを使用すると、コマンド行からサーバーをバックアップできます。このコマンドは、サーバーが動作中か動作中でないかにかかわらず実行できます。

ただし、この方法では設定情報をバックアップできません。設定情報のバックアップについては、[199 ページの「dse.ldif 設定ファイルのバックアップ」](#)を参照してください。

ディレクトリをバックアップするには、次のコマンドを使用します。

```
# /usr/sbin/directoryserver -s serverID db2bak backupDir
```

`backupDir` パラメータには、バックアップを格納するディレクトリを指定します。デフォルトでは、バックアップディレクトリ名は、現在の日付 `YYYY_MM_DD_hh_mm_ss` で生成されます。このコマンドの使い方については、『[Directory Server Man Page Reference](#)』を参照してください。配置に合わせたバックアップ戦略の構築については、『[Directory Server 配備計画ガイド](#)』を参照してください。

dse.ldif 設定ファイルのバックアップ

サーバーを復元する場合、`dse.ldif` 設定ファイルに、サーバーのバックアップ時と同じ設定を指定する必要があります。これを確実に実行するには、サーバーのバックアップを実行する場合に `dse.ldif` 設定ファイルを常に安全な場所に保存してこのファイルのコピーをバックアップします。

また、次の操作を実行する場合、Directory Server は自動的に `dse.ldif` 設定ファイルのバックアップをディレクトリ `ServerRoot/slapd-serverID/config` 内に作成します。

- Directory Server を起動すると、`dse.ldif` ファイルのバックアップが、次のディレクトリの `dse.ldif.startOK` ファイルに自動的に作成されます。
- `cn=config` ブランチの内容を変更する場合は、サーバーが `dse.ldif` ファイルに変更を書き込む前に、ファイルが `config` ディレクトリの `dse.ldif.bak` ファイルにバックアップされます。

バックアップからのデータの復元

次に、Directory Server コンソールまたはコマンド行を使用して、ディレクトリ内のサフィックスを復元する手順について説明します。198 ページの「データのバックアップ」の手順に従って、サーバーのバックアップが作成されている必要があります。レプリケーションアグリーメントに関係しているサフィックスを復元する場合は、その前に 200 ページの「レプリケートされたサフィックスの復元」をお読みください。

警告

バックアップや復元の処理中には、サーバーを停止しないでください。

サーバーを復元すると、既存のデータベースファイルが上書きされます。したがって、バックアップの作成時以降にデータに加えられた変更内容はすべて失われます。

レプリケートされたサフィックスの復元

サブライヤサーバーとコンシューマサーバーの間でレプリケートされるサフィックスを復元する場合は、特別な注意が必要です。可能な場合は、サフィックスをバックアップから復元するのではなく、レプリケーションメカニズムにより更新するようにしてください。

サブライヤまたはハブインスタンスを復元する場合、サーバーはバックアップ時と同じ設定にする必要があります。これを確実に実行するには、Directory Server データを復元する前に、dse.ldif を復元します。205 ページの「dse.ldif 設定ファイルの復元」を参照してください。

ここでは、レプリカを復元すべき場合とその方法、および復元後にほかのレプリカとの同期を確保する方法について説明します。バックアップと復元を使用してレプリカを初期化する方法については、350 ページの「レプリカの初期化」を参照してください。

シングルマスターモデルでのサブライヤの復元

シングルマスターサブライヤであるサフィックスには、レプリケーショントポロジ全体に対して権限のあるデータが含まれています。したがって、このサフィックスを復元することは、トポロジ全体のすべてのデータを初期化し直すことと同じです。シングルマスターを復元するのは、復元するバックアップの内容ですべてのデータを初期化し直す場合に限定してください。

エラーのためにシングルマスターのデータを復旧できない場合は、コンシューマ上のデータを使用することも検討してください。これは、バックアップされたデータより新しい更新がコンシューマ上のデータに含まれている可能性があるためです。この場合は、コンシューマレプリカから LDIF ファイルにデータをエクスポートし、この LDIF ファイルを使用してマスターを初期化し直します。

バックアップから復元する場合でも、LDIF ファイルをインポートする場合でも、このマスターレプリカから更新を受け取るすべてのハブレプリカとコンシューマレプリカをあとで初期化し直す必要があります。コンシューマの再初期化が必要であることを示すメッセージが、サブライヤサーバーのログファイルに記録されます。

マルチマスターモデルでのサブライヤの復元

マルチマスターレプリケーションでは、ほかの各マスターも、レプリケートされるデータに対してコピーする権限を持っています。現在のレプリカの内容が反映されていない可能性があるため、古いバックアップを復元することはできません。可能な場合は、レプリケーションメカニズムにより、ほかのマスターの内容を使用してマスターを更新するようにしてください。

それが不可能な場合は、次のどちらかの方法でマルチマスターレプリカを復元する必要があります。

- もっとも簡単な方法として、バックアップから復元する代わりに、ほかのマスターの1つを使用して目的のマスターを初期化し直します。これにより、目的のマスターに最新のデータが送られ、データはすぐにレプリケートできる状態になります。詳細は、[354 ページの「コンソールによるレプリカの初期化」](#)または [355 ページの「コマンド行によるレプリカの初期化」](#)を参照してください。
- 数百万のエントリを持つレプリカの場合は、新機能であるバイナリコピーを使用して、ほかのマスターの1つから作成したより新しいバックアップから復元することで、所要時間を短縮できます。[357 ページの「バイナリコピーによるレプリカの初期化」](#)を参照してください。
- このマスターのバックアップが、ほかのどのマスターに対しても更新履歴ログの最長保存期間を過ぎていない場合は、このバックアップを使用してマスターを復元できます。更新履歴ログの保存期間については、[342 ページの「マルチマスターの詳細設定」](#)を参照してください。このようにバックアップからマスターを復元すると、ほかのマスターはそれぞれの更新履歴ログを使用して、このマスターを更新します。これにより、バックアップの作成時以降に加えられた変更内容がすべてこのマスターに反映されます。

復元や再初期化の方法にかかわらず、初期化後のマスターレプリカは読み取り専用モードになります。この動作により、このレプリカとほかのマスターとの同期をとったあとに、書き込み操作を許可できます。詳細は、[351 ページの「マルチマスター初期化後のマスター間の一致」](#)を参照してください。

復元または初期化し直したマスターに書き込み操作を許可する前に、すべてのレプリカを反映させることができるので、ハブサーバーやコンシューマサーバーを初期化し直すことが不要になるという利点があります。

ハブの復元

この節の内容は、レプリケーションメカニズムで自動的にハブレプリカを更新できない場合だけに適用されます。たとえば、データベースファイルが破損した場合や、レプリケーションが長時間にわたって中断された場合などに適用されます。このような場合は、次のどちらかの方法で、ハブレプリカを復元または初期化し直す必要があります。

- もっとも簡単な方法として、バックアップから復元する代わりに、ほかのマスターレプリカの1つを使用してハブを初期化し直します。これにより、ハブに最新のデータが送られ、データはすぐにレプリケートできる状態になります。詳細は、[354 ページの「コンソールによるレプリカの初期化」](#)または [355 ページの「コマンド行によるレプリカの初期化」](#)を参照してください。
- 数百万のエントリを持つレプリカの場合は、新機能であるバイナリコピーを使用して、別のハブレプリカから作成したより新しいバックアップから復元することで、所要時間を短縮できます。[357 ページの「バイナリコピーによるレプリカの初期化」](#)を参照してください。コピーできるほかのハブレプリカがない場合は、前述の方法でハブを初期化し直すか、可能な場合は次の方法でハブを復元する必要があります。
- このハブのバックアップが、そのサプライヤ（ハブレプリカまたはマスターレプリカ）のどちらに対しても更新履歴ログの最長保存期間を過ぎていない場合は、このバックアップを使用してハブを復元できます。更新履歴ログの保存期間については、[342 ページの「マルチマスターの詳細設定」](#)を参照してください。このようにバックアップからハブを復元すると、そのサプライヤはそれぞれの更新履歴ログを使用して、このハブを更新します。これにより、バックアップの作成時に降に加えられた変更内容が、すべてこのハブに反映されます。

注 ハブレプリカの復元や再初期化の方法にかかわらず、あとでこのハブのコンシューマをすべて初期化し直す必要があります。ほかのレベルのハブもすべて初期化し直す必要があります。

専用コンシューマの復元

この節の内容は、レプリケーションメカニズムで自動的に専用コンシューマレプリカを更新できない場合だけに適用されます。たとえば、データベースファイルが破損した場合や、レプリケーションが長時間にわたって中断された場合などに適用されます。このような場合は、次のどちらかの方法で、コンシューマを復元または初期化し直す必要があります。

- もっとも簡単な方法として、バックアップから復元する代わりに、そのサプライヤの1つ（マスターレプリカまたはハブレプリカ）を使用してコンシューマを初期化し直します。これにより、コンシューマに最新のデータが送られ、データはすぐにレプリケートできる状態になります。詳細は、[354 ページの「コンソールによるレプリカの初期化」](#)または [355 ページの「コマンド行によるレプリカの初期化」](#)を参照してください。

- 数百万のエントリを持つレプリカの場合は、新機能であるバイナリコピーを使用して、別のコンシューマレプリカから作成したより新しいバックアップから復元することで、所要時間を短縮できます。357 ページの「バイナリコピーによるレプリカの初期化」を参照してください。コピーできるほかのコンシューマがない場合は、前述の方法でそのレプリカを初期化し直すか、可能な場合は次の方法でレプリカを復元する必要があります。
- このコンシューマのバックアップが、そのサブライヤ（ハブレプリカまたはマスターレプリカ）のどちらに対しても更新履歴ログの最長保存期間を過ぎていない場合は、このバックアップを使用してコンシューマを復元できます。更新履歴ログの保存期間については、342 ページの「マルチマスターの詳細設定」を参照してください。このようにバックアップからコンシューマを復元すると、そのサブライヤはそれぞれの更新履歴ログを使用して、このコンシューマを更新します。これにより、バックアップの作成時以降に加えられた変更内容が、すべてこのコンシューマに反映されます。

コンソールからのサーバーの復元

ディレクトリデータが壊れた場合、Directory Server コンソールを使用すると、以前作成されたバックアップからデータを復元できます。コンソールを使用してデータを復元するには、Directory Server を動作させておく必要があります。ただし、復元中に対応するサフィックスの処理を行うことはできません。

以前に作成したバックアップからサーバーを復元するには、次の手順を実行します。

1. Directory Server コンソールの最上位にある「タスク」タブで、「Directory Server の復元」の隣にあるボタンをクリックします。

「Directory Server の復元」ダイアログボックスが表示されます。

2. 「使用可能なバックアップ」リストからバックアップを選択します。あるいは、「ディレクトリ」テキストボックスに、有効なバックアップファイルの絶対パスを入力します。

「使用可能なバックアップ」リストには、デフォルトディレクトリに置かれているすべてのバックアップが表示されます

`ServerRoot/slapd-serverID/bak`

3. 「了解」をクリックすると、サーバーが復元されます。

コマンド行からのサーバーの復元

次に示すスクリプトを使用すると、コマンド行からサーバーを復元できます。

- `directoryserver bak2db` コマンドの使用。このコマンドを実行する場合は、サーバーを停止しておく必要があります。
- `directoryserver bak2db-task` コマンドの使用。このコマンドを実行する場合は、サーバーを動作させておく必要があります。

bak2db コマンドの使用

サーバーの停止中にコマンド行からディレクトリを復元するには、次の手順を実行します。

1. `root` としてコマンド行に次のコマンドを入力し、サーバーを停止させます。

```
# /usr/sbin/directoryserver -s serverID stop
```
2. バックアップディレクトリへの絶対パスを指定して `bak2db` コマンドを使用します。

```
# /usr/sbin/directoryserver -s serverID bak2db backupDir
```
3. 次のようにサーバーを起動します。

```
# /usr/sbin/directoryserver -s serverID start
```

次の例では、デフォルトのバックアップディレクトリからバックアップを復元します。

```
/usr/sbin/directoryserver -s example bak2db ¥  
/var/opt/mps/serverroot/slapd-example/bak/2003_07_01_11_34_00
```

`bak2db` コマンドの詳細は、『Directory Server Man Page Reference』を参照してください。

bak2db-task の使用

サーバーの動作中にコマンド行を使用してディレクトリを復元するには、次のコマンドを使用します。

```
# /usr/sbin/directoryserver -s serverID bak2db-task ...
```

次の例では、`bak2db-task` コマンドを使用してバックアップを復元します。`-a` オプションを指定すると、バックアップディレクトリの完全パスが表示されます。

```
/usr/sbin/directoryserver -s example bak2db-task¥  
-D "cn=Directory Manager" -w password ¥  
-a /var/opt/mps/serverroot/slapd-example/bak/2003_07_01_11_34_00
```

詳細は、『Directory Server Man Page Reference』を参照してください。

dse.ldif 設定ファイルの復元

次のディレクトリ内に、`dse.ldif` ファイルのバックアップコピーが 2 つ作成されます。

```
ServerRoot/slapd-serverID/config
```

`dse.ldif.startOK` ファイルには、サーバー起動時に `dse.ldif` ファイルのコピーが記録されます。`dse.ldif.bak` ファイルは、`dse.ldif` ファイルに加えられた最新の変更内容のバックアップが含まれます。最新の変更内容を含むファイルを自分のディレクトリにコピーします。

`dse.ldif` 設定ファイルを復元するには、次の手順を実行します。

1. `root` としてコマンド行に次のコマンドを入力し、サーバーを停止させます。

```
# /usr/sbin/directoryserver -s serverID stop
```
2. たとえば次のように、設定ファイルを含むディレクトリに移動します。

```
# cd /var/mps/serverrot/slapd-serverID/config
```
3. 正常であると考えられるバックアップ設定ファイルで `dse.ldif` ファイルを上書きします。たとえば、次のように入力します。

```
cp dse.ldif.startOK dse.ldif
```
4. 次のコマンドでサーバーを起動します。

```
# /usr/sbin/directoryserver -s serverID start
```

ID とロールの管理

ユーザーを表すエントリを管理するには、ディレクトリ内のデータの階層構造を超えて、グループを作成したり、共通の属性値を共有したりすることがしばしば必要になります。Directory Server では、グループ、ロール、およびサービスクラス (CoS) を使用してエントリを高度に管理できます。

グループとは、メンバーのリストまたはメンバーに適用するフィルタを使用して、ほかのエントリを指定するエントリです。ロールは、ロールの各メンバーに対して `nsrole` 属性を生成するメカニズムによって、グループと同等またはそれ以上の機能を提供します。CoS も仮想属性を生成します。これにより、エントリは、各エントリに値を格納することなく、共通の属性値を共有できるようになります。

Directory Server には、ロールと CoS 仮想属性の値に基づく検索を実行する機能があります。どの操作で使用されるフィルタ文字列にも、`nsRole` 属性または CoS 定義によって生成された任意の属性を含めることができ、この属性の値について任意の比較演算を実行できます。ただし、CoS 仮想属性にはインデックスを付けることができないため、CoS で生成された属性を使用する検索は、すべてインデックスを使用しない検索となります。これでは時間とメモリの両方についてリソースが大量に消費されます。

ロールとサービスクラスが提供する機能を活用するには、ディレクトリの配備を計画する段階で、ディレクトリのトポロジを決定しておく必要があります。これらのメカニズムとメカニズムを使用してトポロジを簡単にする方法については、『Directory Server 配備計画ガイド』を参照してください。

この章は、次の節で構成されています。

- [グループの管理](#)
- [ロールの割り当て](#)
- [サービスクラス \(CoS\) の定義](#)

グループの管理

グループを使用すると、ACI の定義などのように、エントリを相互に関連付けて管理しやすくすることができます。グループ定義は特別なエントリで、スタティックなリストにメンバーの名前を指定するか、またはダイナミックなエントリセットを定義するフィルタを指定します。

グループに含めることが可能なメンバーの範囲は、グループ定義エントリの位置に関係なく、ディレクトリ全体となります。管理を簡略化するために、すべてのグループ定義エントリは、通常、1 か所に格納されます。通常は、ルートサフィックスの下の `ou=Groups` に格納されます。

スタティックグループを定義するエントリは、`groupOfNames` または `groupOfUniqueNames` オブジェクトクラスから継承されます。グループのメンバーは、その DN ごとに `member` または `uniqueMember` 属性の複数値として一覧表示されます。

ダイナミックグループを定義するエントリは、`groupOfURLs` オブジェクトクラスから継承されます。グループのメンバーシップは、複数値属性 `memberURL` に指定された、1 つまたは複数のフィルタによって定義されます。フィルタが評価されたときにそのどれかに一致するエントリが、ダイナミックグループのメンバーとなります。

次の節では、コンソールを使用してスタティックグループとダイナミックグループを作成および変更する方法について説明します。

新しいスタティックグループの追加

1. **Directory Server** コンソールの最上位の「ディレクトリ」タブを選択し、ディレクトリツリーで、新しいグループの追加先エントリを右クリックします。次に、「新規」>「グループ」の順に選択します。

または、エントリを選択し、「オブジェクト」メニューから「新規」>「グループ」の順に選択します。

2. 「新規グループの作成」ダイアログボックスで、新しいグループの名前を「グループ名」フィールドに入力します。グループの説明を「説明」フィールドに追加することもできます。このグループ名は、新しいグループエントリの `cn` (共通名) 属性の値になり、その DN の中に表示されます。
3. ダイアログボックスの左側のリストで「メンバー」をクリックします。右側のパネルでは、「スタティックグループ」タブがデフォルトで選択されています。
4. 「追加」をクリックして、グループに新しいメンバーを追加します。標準の「ユーザーとグループの検索」ダイアログボックスが表示されます。
5. 「検索」ドロップダウンリストから「ユーザー」を選択し、検索する文字列を入力してから、「検索」をクリックします。特定の属性や属性値を検索するには、「詳細」ボタンをクリックします。

検索結果からエントリーを1つ以上選択し、「了解」をクリックします。この手順を繰り返して、このスタティックグループに必要なメンバーをすべて追加します。

注 スタティックグループのメンバーは、連鎖によってリモートに存在する可能性があります。参照整合性検査プラグインを使用すると、削除されたメンバーのエントリーをスタティックグループのエントリーから自動的に削除できます。連鎖と参照整合性を併用する方法については、[168 ページの「連鎖ポリシーの設定」](#)を参照してください。

6. 左側のリストで「言語」をクリックし、グループの名前と説明を別の言語で指定します。これらは、その言語に対応するロケールがコンソールで使用される場合に表示されます。
7. 「了解」をクリックすると、新しいグループが作成されます。グループは、そのグループが作成された場所であるエントリーの子の1つとして表示されます。

新しいダイナミックグループの追加

1. Directory Server コンソールの最上位の「ディレクトリ」タブを選択し、ディレクトリツリーで、新しいグループの追加先エントリーを右クリックします。次に、「新規」>「グループ」の順に選択します。

または、エントリーを選択し、「オブジェクト」メニューから「新規」>「グループ」の順に選択します。

2. 「新規グループの作成」ダイアログボックスで、新しいグループの名前を「グループ名」フィールドに入力します。グループの説明を「説明」フィールドに追加することもできます。このグループ名は、新しいグループエントリーの cn (共通名) 属性の値になり、その DN の中に表示されます。
3. ダイアログボックスの左側のリストで「メンバー」をクリックし、右側のパネルで「ダイナミックグループ」タブを選択します。
4. 「追加」をクリックして、グループのメンバーを定義するフィルタ文字列を含んだ LDAP URL を作成します。標準の「LDAP URL の構成とテスト」ダイアログボックスが表示されます。
5. テキストフィールドに LDAP URL を入力するか、または「構成」を選択し、指示に従って、グループに適用するフィルタを含む LDAP URL を作成します。「テスト」をクリックして、このフィルタで取得されるエントリーのリストを表示します。
URL の作成が完了したら、「了解」をクリックします。この手順を繰り返して、ダイナミックグループを定義するフィルタを含んだ URL をすべて追加します。
6. 左側のリストで「言語」をクリックし、グループの名前と説明を別の言語で指定します。これらは、その言語に対応するロケールがコンソールで使用される場合に表示されます。

7. 「了解」をクリックすると、新しいグループが作成されます。グループは、そのグループが作成された場所であるエントリの子の1つとして表示されます。

グループ定義の変更

1. **Directory Server** コンソールの最上位の「ディレクトリ」タブで、変更するグループを表すエントリをダブルクリックします。

または、エントリを選択し、「オブジェクト」メニューの「開く」を選択します。

2. 「エントリの編集」ダイアログボックスで、「一般」、「メンバー」、「言語」の各カテゴリのグループ情報を変更します。スタティックグループの場合はメンバーの追加と削除、ダイナミックグループの場合はフィルタを含んだ URL の追加、編集、削除を行うことができます。
3. グループ定義の変更が完了したら、「了解」をクリックします。

変更内容をコンソールで確認するには、「表示」メニューの「再表示」を選択します。

グループ定義の削除

グループのタイプのどれかを削除するには、そのグループを定義するエントリを削除します。

ロールの割り当て

ロールは、アプリケーションでより効率的に簡単に使用できる新しいグループ化メカニズムです。ロールは、グループと同じように定義および管理されますが、それに加えて、メンバーエントリにも、所属するロールを示す属性が生成されます。たとえば、アプリケーションでは、グループを選択してメンバーリストを参照しなくても、[エントリ](#)のロールを読み取るだけで済みます。

デフォルトでは、ロールの適用範囲は、それが定義されているサブツリーに限定されます。**Directory Server 5.2** では、入れ子のロールの適用範囲が拡張されたため、ほかのサブツリーにあるロールも入れ子にでき、ディレクトリ内の任意の位置にメンバーを置くことができます。ロールの適用範囲の拡張については、[220 ページの「入れ子のロール定義の例」](#)を参照してください。

ロールについて

各ロールはメンバー（そのロールを所有するエントリ）を持ちます。ディレクトリからエントリが取得される時、ロールメカニズムによって自動的に、なんらかのロールに所属するすべてのエントリに `nsRole` 属性が生成されます。この複数値属性には、そのエントリをメンバーとして持つすべてのロール定義の DN が値として設定されます。`nsRole` 属性は、算出される属性であるためエントリ自体には格納されませんが、処理結果は通常の属性としてクライアントアプリケーションに返されます。

Directory Server は、次の 3 種類のロールをサポートしています。

- 管理されているロール: 管理者は、対象となるメンバーエントリに `nsRoleDN` 属性を追加することにより、管理されているロールを割り当てることができます。この属性の値は、ロール定義エントリの DN です。管理されているロールは、メンバーがロール定義エントリではなく各エントリに定義されていることを除いて、スタティックグループと似ています。
- フィルタを適用したロール: このロールはダイナミックグループと同じです。このロールでは、`nsRoleFilter` 属性にフィルタ文字列を定義します。フィルタを適用したロールの適用範囲は、定義エントリの親をルートとする、ロールが位置するサブツリーです。サーバーが、フィルタ文字列に一致した、フィルタを適用したロールの適用範囲内のエントリを返す場合、そのエントリにはロールを識別する `nsRole` 属性が含まれています。
- 入れ子のロール: ほかの入れ子のロールも含め、ほかのロール定義を指定して使用するロールです。入れ子のロールに含まれているロールのすべてのメンバーが、入れ子のロールのメンバーとなります。入れ子のロールでは、その適用範囲を拡張して、ほかのサブツリーにあるロールのメンバーを含めることもできます。

ロールを使用すると、`nsRole` 属性の内容を直接読み取ることで、エントリのすべてのロールメンバーシップをクライアントアプリケーションが判別できます。これにより、クライアントの処理が簡素化され、ディレクトリの使用が最適化されます。ロールと CoS メカニズムを組み合わせて、ロールメンバーの他の属性を生成することもできます (234 ページの「[ロールに基づく属性の作成](#)」を参照)。ロールは、アクセス制御の定義にも使用できます (260 ページの「[ロールアクセスの定義: `roledn` キーワード](#)」を参照)。またロールには、そのロールのすべてのメンバーを一度に有効化または無効化する機能も用意されています (323 ページの「[ユーザーとロールの無効化と有効化](#)」を参照)。

nsRole 属性の検索

Directory Server では、任意の検索フィルタで `nsRole` 属性を使用できます。任意の比較演算子を使用して、この属性の特定の値を検索できます。`nsRole` 属性を検索する場合は、次の事項に注意してください。

- nsRole 属性を使用する検索では、エントリにフィルタを適用する前にすべてのロールを評価する必要があるため、所要時間がかなり長くなります。
- Directory Server は、特に管理されているロールのメンバーシップの等価検索用に最適化されています。たとえば、次の検索は、実際の属性に対する検索とほぼ同じ速さで実行されます。

```
(&(objectclass=person)
(nsRole=cn=managersRole,ou=People,dc=example,dc=com))
```

- 管理されているロールのメンバーシップを定義する nsRoleDN 属性には、デフォルトではすべてのサフィックスでインデックスが付けられます。Directory Server は管理されているロールのメンバーシップの検索用に最適化されていますが、この属性のインデックス付けが無効になっていると、その効果は失われます。
- フィルタが適用されたロールを含むエントリの検索には、ロールフィルタを使用した内部検索が関連します。この内部処理が最も速くなるのは、ロールフィルタ内に表示されるすべての属性に、ロールの適用範囲内にあるすべてのサフィックスでインデックスが付けられている場合です。

nsRole 属性に対するアクセス権

nsRole 属性はロールメカニズムによってだけ割り当てられ、ディレクトリユーザーが書き込みや変更を行うことはできません。ただし、次の事項に注意してください。

- ディレクトリユーザーなら誰でも、基本的には nsRole 属性を読み取ることができますが、管理者はアクセス制御を定義してこれを防止できます。
- nsRoleDN 属性は、管理されているロールのメンバーシップを定義します。自身をロールに追加したり削除したりする許可をユーザーに与えるかどうかは、管理者が決定します。ユーザーが自身のロールを変更できないようにする ACI については、[218 ページの「管理されているロール定義の例」](#)を参照してください。
- フィルタを適用したロールでは、ユーザーエントリ内に特定の属性値が存在するかどうかに基づいてメンバーが定義されます。フィルタを適用したロールでメンバーシップを定義できるユーザーを制御するには、これらの属性のユーザー権限を慎重に定義します。

ディレクトリのロールの使い方の詳細は、『Directory Server 配備計画ガイド』を参照してください。

コンソールを使用したロールの割り当て

ここでは、Directory Server コンソールを使用してロールを作成および変更するための手順について説明します。

管理されているロールの作成

管理されているロールにはロール定義エントリが1つあり、メンバーエントリに nsRoleDN 属性を追加することでメンバーが定義されます。コンソールを使用して、管理されているロールを作成してメンバーを追加するには、次の手順を実行します。

1. Directory Server コンソールの最上位の「ディレクトリ」タブを選択し、ディレクトリツリーで、新しいロール定義の追加先エントリを右クリックします。次に、「新規」>「ロール」の順に選択します。

または、エントリを選択し、「オブジェクト」メニューから「新規」>「ロール」の順に選択します。

2. 「新規ロールの作成」ダイアログボックスで、新しいロールの名前を「ロール名」フィールドに入力します。ロールの説明を「説明」フィールドに追加することもできます。ロールの説明を「説明」フィールドに追加することもできます。このロール名は、新しいロールエントリの cn (共通名) 属性の値になり、その DN の中に表示されます。
3. ダイアログボックスの左側のリストで「メンバー」をクリックします。右側のパネルでは、「管理されているロール」ラジオボタンがデフォルトで選択されています。
4. このロールに新しいメンバーを追加するために、メンバーリストの下の「追加」をクリックします。標準の「ユーザーとグループの検索」ダイアログボックスが表示されます。
5. 「検索」ドロップダウンリストから「ユーザー」を選択し、検索する文字列を入力してから、「検索」をクリックします。特定の属性や属性値を検索するには、「詳細」ボタンをクリックします。

検索結果からエントリを1つ以上選択し、「了解」をクリックします。この手順を繰り返して、この管理されているロールに必要なメンバーをすべて追加します。

6. ロールへのエントリの追加が完了したら、「了解」をクリックします。管理されているロールを表すアイコンとともに、この新しいロールがディレクトリツリーに表示されます。また、すべてのメンバーエントリに nsRoleDN 属性が追加され、この新しいロールエントリの DN の値が設定されます。
7. ロールを作成したら、このロールを任意のエントリに割り当てることができます。それには、目的のエントリに nsRoleDN 属性を追加し、ロールエントリの DN の値を設定します。

フィルタを適用したロールの作成

フィルタを適用したロールでは、ロール定義の LDAP フィルタに選択される属性や属性値を持つエントリが、このロールのメンバーとなります。

注 フィルタを適用したロールのフィルタ文字列には、任意の属性を使用できません。ただし、CoS メカニズムによって生成されるその他の仮想属性は使用できません (221 ページの「CoS について」を参照)。

コンソールを使用して、フィルタを適用したロールを作成してメンバーを追加するには、次の手順を実行します。

1. **Directory Server** コンソールの最上位の「ディレクトリ」タブを選択し、ディレクトリツリーで、新しいロール定義の追加先エントリを右クリックします。次に、「新規」>「ロール」の順に選択します。
または、エントリを選択し、「オブジェクト」メニューから「新規」>「ロール」の順に選択します。
2. 「新規ロールの作成」ダイアログボックスで、新しいロールの名前を「ロール名」フィールドに入力します。ロールの説明を「説明」フィールドに追加することもできます。このロール名は、新しいロールエントリの cn (共通名) 属性の値になり、その DN の中に表示されます。
3. ダイアログボックスの左側のリストで「メンバー」をクリックし、右側のパネルで「フィルタを適用したロール」ラジオボタンを選択します。
4. ロールのメンバーを決定するための LDAP フィルタをテキストフィールドに入力します。または、「構成」をクリックし、指示に従って LDAP フィルタを作成します。
5. 「構成」をクリックすると、「LDAP フィルタの構成」ダイアログが表示されます。フィルタを適用したロールの定義では、「LDAP サーバーホスト」、「ポート」、「ベース DN」、および「検索」の各フィールドを指定できないので、これらは無視します。
 - a. フィルタを適用したロールのユーザーだけを検索します。これにより、(objectclass=person) というコンポーネントがフィルタに追加されます。このコンポーネントを使用しない場合は、「新規ロールの作成」ダイアログボックスのテキストフィールドで LDAP フィルタを編集する必要があります。
 - b. 「場所」ドロップダウンリストから属性を選択し、一致条件を設定して、このフィルタを詳しく定義します。フィルタを追加するには、「フィルタの追加」をクリックします。不要なフィルタを削除するには、「フィルタの削除」をクリックします。

- c. 「了解」をクリックして、フィルタを適用したロールの定義にこのフィルタを追加します。その後、必要に応じてフィルタのコンポーネントをテキストフィールドで編集できます。
6. 「テスト」をクリックして、フィルタをテストします。「フィルタテスト結果」ダイアログボックスに、その時点でフィルタに一致するエントリが表示されます。
7. 「了解」をクリックして、この新しいロールエントリを作成します。フィルタを適用したロールを表すアイコンとともに、この新しいロールがディレクトリツリーに表示されます。

入れ子のロールの作成

入れ子のロールを使用すると、別のロールを含むロールを作成でき、既存のロールの適用範囲を拡張できます。入れ子のロールを作成する前に、別のロールを作成しておく必要があります。入れ子のロールを作成する場合は、入れ子にできるロールのリストが表示されます。入れ子のロールには、最大で 30 の段階まで、さらに入れ子のロールが含まれている可能性があります。この制限を超えた入れ子構造が含まれると、ロールの評価時にサーバーがエラーを記録します。

コンソールを使用して、入れ子のロールを作成してメンバーを追加するには、次の手順を実行します。

1. **Directory Server** コンソールの最上位の「ディレクトリ」タブを選択し、ディレクトリツリーで、新しいロール定義の追加先エントリを右クリックします。次に、「新規」>「ロール」の順に選択します。
または、エントリを選択し、「オブジェクト」メニューから「新規」>「ロール」の順に選択します。
2. 「新規ロールの作成」ダイアログボックスで、新しいロールの名前を「ロール名」フィールドに入力します。ロールの説明を「説明」フィールドに追加することもできます。このロール名は、新しいロールエントリの `cn` (共通名) 属性の値になり、その DN の中に表示されます。
3. ダイアログボックスの左側のリストで「メンバー」をクリックし、右側のパネルで「入れ子になっているロール」ラジオボタンを選択します。
4. 「追加」をクリックして、既存のロールを入れ子のロールのリストに追加します。「ロールセレクト」ダイアログボックスで、利用可能なロールのリストから 1 つまたは複数のロールを選択し、「了解」をクリックします。
5. 「了解」をクリックして、入れ子のロールエントリを作成します。ディレクトリに新しいロールと入れ子のロールのアイコンが表示されます。
6. 入れ子のロールの適用範囲を変更するには、[220 ページの「入れ子のロール定義の例」](#)の手順をコマンド行から実行します。

エントリのロールの表示と編集

1. Directory Server コンソールの最上位レベルにある「ディレクトリ」タブでディレクトリツリーを表示し、表示または編集するエントリを探します。
2. このエントリをマウスの右ボタンでクリックし、ポップアップメニューから「ロールを設定」を選択します。あるいは、エントリをクリックして選択し、「オブジェクト」メニューから「ロールを設定」を選択します。
「ロールを設定」ダイアログが表示されます。
3. 「管理されているロール」タブを選択すると、このエントリが所属する管理されているロールが表示されます。次の処理を実行できます。
 - 新しい管理されているロールを追加するには、「追加」をクリックし、「ロールセクタ」ウィンドウから使用可能なロールを選択します。「ロールセクタ」ウィンドウで「了解」をクリックします。
 - 管理されているロールを削除するには、削除するロールを選択し、「削除」をクリックします。
 - エントリに関連付けられた管理されているロールを編集するには、テーブルからロールを選び、「編集」をクリックします。ロールのカスタムエディタにロールが表示されます。ロールに変更を加え、「了解」をクリックして新しいロール定義を保存します。
4. 「その他のロール」タブを選択すると、このエントリが所属する、フィルタを適用したロールや入れ子のロールが表示されます。フィルタを適用したロールまたは入れ子のロールのロールのメンバーシップを変更するときは、ロール定義を編集する必要があります。
 - ロールを選択して「編集」をクリックし、そのロールのカスタムエディタを表示します。ロールに変更を加え、「了解」をクリックして新しいロール定義を保存します。
5. ロールの変更が完了したら、「了解」をクリックして、変更を保存します。

ロールのエントリの変更

1. Directory Server コンソールで、「ディレクトリ」タブを選択します。
2. ナビゲーションツリーを参照して、既存のロールの定義エントリを検索します。ロールは、そのロールを作成した位置の子エントリになります。ロールをダブルクリックします。
「ロールの編集」ダイアログボックスが表示されます。
3. ロールの名前と説明を変更するには、左側のパネルで「一般」をクリックします。
4. 管理されているロールと入れ子のロールのメンバーを変更するか、またはフィルタを適用したロールのフィルタを変更する場合は、左側のパネルで「メンバー」をクリックします。

5. 「了解」をクリックして、変更を保存します。

ロールの削除

ロールを削除すると、ロール定義のエントリだけが削除されます。ロールのメンバーが削除されることはありません。

ロールを削除するには、次の手順を実行します。

1. Directory Server コンソールで、「ディレクトリ」タブを選択します。
2. ナビゲーションツリーを参照して、ロールの定義エントリを検出します。ロールは、そのロールを作成した位置の子エントリになります。
3. ロールを右クリックし、「削除」を選択します。

削除の確認を求めるダイアログボックスが表示されます。「はい」をクリックします。

4. ロールが正しく削除されたことを通知する「削除されたエントリ」ダイアログボックスが表示されます。「了解」をクリックします。

注 ロールを削除すると、ロールエントリは削除されますが、各ロールメンバーの `nsRoleDN` 属性は削除されません。この属性を削除するには、参照整合性検査プラグインを有効にし、`nsRoleDN` 属性を管理します。詳細は、[107 ページの「参照整合性の管理」](#)を参照してください。

コマンド行からのロールの管理

ロールは、ディレクトリ管理者がコマンド行ユーティリティを使用してアクセスできるようにエントリに定義されます。ロールの作成が完了したら、次のようにロールにメンバーを割り当てます。

- 管理されているロールのメンバーのエントリに、`nsRoleDN` 属性を含めます。
- フィルタを適用したロールのメンバーは、`nsRoleFilter` 属性で指定したフィルタに一致するエントリとなります。
- 入れ子のロールのメンバーは、入れ子のロール定義エントリの `nsRoleDN` 属性で指定したロールのメンバーとなります。

すべてのロール定義は、`LDAPsubentry` および `nsRoleDefinition` オブジェクトクラスから継承されます。次の表に、各ロールタイプに固有のその他のオブジェクトクラスと関連付けられた属性を示します。

表 5-1 ロールを定義するオブジェクトクラスと属性

ロールタイプ	オブジェクトクラス	属性
管理されているロール	nsSimpleRoleDefinition nsManagedRoleDefinition	Description (省略可能)
フィルタを適用した ロール	nsComplexRoleDefinition nsFilteredRoleDefinition	nsRoleFilter Description (省略可能)
入れ子のロール	nsComplexRoleDefinition nsNestedRoleDefinition	nsRoleDN Description (省略可能)

管理されているロール定義の例

すべてのマーケティングスタッフに割り当てるロールを作成するには、次の `ldapmodify` コマンドを実行します。

```
ldapmodify -a -h host -p port -D "cn=Directory Manager" -w password
dn: cn=Marketing,ou=marketing,ou=People,dc=example,dc=com
objectClass: top
objectClass: LDAPsubentry
objectClass: nsRoleDefinition
objectClass: nsSimpleRoleDefinition
objectClass: nsManagedRoleDefinition
cn: Marketing
description: managed role for marketing staff
```

`nsManagedRoleDefinition` オブジェクトクラスは、`LDAPsubentry`、`nsRoleDefinition`、および `nsSimpleRoleDefinition` の各オブジェクトクラスから継承されることに注意してください。

次のように `ldapmodify` コマンドを実行して、Bob のエントリを更新することによって、Bob というマーケティングスタッフメンバーにロールを割り当てます。

```
ldapmodify -h host -p port -D "cn=Directory Manager" -w secret
dn: cn=Bob Arnold,ou=marketing,ou=People,dc=example,dc=com
changetype: modify
add: nsRoleDN
nsRoleDN: cn=Marketing,ou=marketing,ou=People,dc=example,dc=com
```

エントリ内の `nsRoleDN` 属性は、そのエントリが管理されているロールのメンバーであることを示します。これは、そのロール定義の DN で判別されます。ユーザーが自分の `nsRoleDN` 属性は変更できるが、`nsManagedDisabledRole` の追加や削除はできないようにするには、次の ACI (アクセス制御命令) を追加します。

```
aci (targetattr="nsRoleDN") (targetattrfilters="add=nsRoleDN:
(! (nsRoleDN=cn=AdministratorRole,dc=example,dc=com)),
del=nsRoleDN: (! (nsRoleDN=cn=nsManagedDisabledRole,dc=example,
dc=com)")) (version3.0;aci "allow mod of nsRoleDN by self except
for critical values"; allow(write) userdn="ldap:///self";)
```

フィルタを適用したロール定義の例

セールスマネージャー用にフィルタを適用したロールを設定するには、全員が `isManager` 属性を持っていると仮定し、次の `ldapmodify` コマンドを実行します。

```
ldapmodify -a -h host -p port -D "cn=Directory Manager" -w password
dn: cn=ManagerFilter,ou=sales,ou=People,dc=example,dc=com
objectclass: top
objectclass: LDAPsubentry
objectClass: nsRoleDefinition
objectClass: nsComplexRoleDefinition
objectClass: nsFilteredRoleDefinition
cn: ManagerFilter
nsRoleFilter: (isManager=True)
Description: filtered role for sales managers
```

`nsFilteredRoleDefinition` オブジェクトクラスは、`LDAPsubentry`、`nsRoleDefinition`、および `nsComplexRoleDefinition` の各オブジェクトクラスから継承されることに注意してください。たとえば次のように、`nsRoleFilter` 属性は、`ou=sales` という組織に含まれ、下位組織を持つすべての従業員を検索するフィルタを指定します。

```
ldapsearch -h host -p port -D "cn=Directory Manager" -w password ¥
-b "ou=People,dc=example,dc=com" -s sub "(cn=*Fuentes)"
dn: cn=Carla Fuentes,ou=sales,ou=People,dc=example,dc=com
cn: Carla Fuentes
isManager: TRUE
...
nsRole: cn=ManagerFilter,ou=sales,ou=People,dc=example,dc=com
```

注 フィルタを適用したロールのフィルタ文字列には、任意の属性を使用できません。ただし、CoS メカニズムによって生成されるその他の仮想属性は使用できません (221 ページの「[CoS について](#)」を参照)。

フィルタを適用したロールのメンバーがユーザーエントリである場合、ユーザーが自身をロールに追加したり削除したりできないように制限するには、フィルタを適用した属性を ACI (アクセス制御命令) で保護します。

入れ子のロール定義の例

入れ子のロール内に含めるロールを指定するには、`nsRoleDN` 属性を使用します。前述の例で作成したロールに含まれるマーケティングスタッフとセールスマネージャーの両方を含むロールを作成するには、次のコマンドを使用します。

```
ldapmodify -a -h host -p port -D "cn=Directory Manager" -w password
dn: cn=MarketingSales,ou=marketing,ou=People,dc=example,dc=com
objectClass: top
objectClass: LDAPsubentry
objectClass: nsRoleDefinition
objectClass: nsComplexRoleDefinition
objectClass: nsNestedRoleDefinition
cn: MarketingSales
nsRoleDN: cn=ManagerFilter,ou=sales,ou=People,dc=example,dc=com
nsRoleDN: cn=Marketing,ou=marketing,ou=People,dc=example,dc=com
nsRoleScopeDN: ou=sales,ou=People,dc=example,dc=com
```

`nsNestedRoleDefinition` オブジェクトクラスは、`LDAPsubentry`、`nsRoleDefinition`、および `nsComplexRoleDefinition` の各オブジェクトクラスから継承されることに注意してください。`nsRoleDN` 属性は、マーケティングの管理されているロールの DN とセールスマネージャーのフィルタを適用したロールの DN を含みます。前述の例のユーザー Bob と Carla は、どちらもこの新しい入れ子のロールのメンバーになります。

このフィルタの適用範囲としては、デフォルトの適用範囲 (フィルタが置かれているサブツリー) に加え、`nsRoleScopeDN` 属性のすべての値の下にあるサブツリーが含まれます。この例では、`ManagerFilter` は `ou=sales,ou=People,dc=example,dc=com` サブツリーに置かれているため、このサブツリーも適用範囲に追加されます。

サービスクラス (CoS) の定義

クライアントアプリケーション用にエントリが取得される時、サービスクラス (CoS) メカニズムによって仮想属性が生成されます。CoS を使用すると、エントリの管理が簡素化され、必要な格納領域が減少します。

グループやロールと同じように、CoS はディレクトリのヘルパーエントリに依存し、コンソールまたはコマンド行を使用して設定できます。次の節では、CoS について詳しく説明し、コンソールおよびコマンド行を使用して CoS を管理するための手順について説明します。

注	すべての検索操作で、CoS で生成された属性の有無を調べたり、その値を比較したりできます。クライアントの検索操作で使用されるフィルタや、フィルタを適用したロールで使用される内部フィルタなど、どのフィルタ文字列にも仮想属性の名前を使用できます。Directory Server では、VLV (仮想リスト表示) 操作やサーバー側ソート制御でも、実際の属性と同様に仮想属性がサポートされています。
---	--

CoS について

CoS は、CoS の適用範囲内にあるすべてのエントリ、すなわちターゲットエントリに対して、仮想属性とその値を定義します。各 CoS は、ディレクトリ内の次のエントリから構成されています。

- **CoS 定義のエントリ**: 使用中の CoS のタイプおよび生成される CoS 属性の名前を特定します。このエントリは、ロール定義エントリと同様に、LDAPsubentry オブジェクトクラスから継承されます。CoS の適用範囲は、CoS 定義のエントリの親の下のサブツリー全体です。同じ CoS 属性に複数の定義が存在する場合は、複数の値が含まれることがあります。
- **テンプレートエントリ**: 1 つ以上の仮想属性の値が含まれます。CoS の適用範囲内のすべてのエントリで、ここに定義された値が使用されます。複数のテンプレートエントリがある場合は、生成された属性も複数の値を持つことがあります。

CoS には次の 3 つのタイプがあり、それぞれが CoS 定義のエントリとテンプレートエントリ間のさまざまな相互作用に対応しています。

- **ポインタ CoS**: CoS 定義のエントリは、テンプレート DN を使用してテンプレートエントリを直接識別します。すべてのターゲットエントリに、テンプレートで指定されているものと同じ CoS 属性値が設定されます。
- **間接 CoS**: CoS 定義は、間接的な指示子と呼ばれる属性を識別します。ターゲットエントリのこの属性の値には、テンプレートの DN を指定する必要があります。間接 CoS を使用することで、各ターゲットエントリで異なるテンプレートを使用できるため、CoS 属性に異なる値を指定することができます。
- **クラシック CoS**: CoS 定義は、テンプレートのベース DN と指示子 (ターゲットエントリの属性名) を識別します。指示子属性には RDN (相対識別名) を指定する必要があります。この RDN とテンプレートのベース DN との組み合わせによって、CoS 値を含むテンプレートが決定されます。

CoS 定義のエントリは、cosSuperDefinition オブジェクトクラスのインスタンスです。また、CoS のタイプを指定する、次のオブジェクトクラスのうちどれかから継承されます。

- cosPointerDefinition

- `cosIndirectDefinition`
- `cosClassicDefinition`

CoS 定義エントリーには、必要に応じて、仮想 CoS 属性、テンプレート DN、およびターゲットエントリーの指示子属性を指定できるように、CoS のそれぞれのタイプに固有の属性が含まれています。デフォルトでは、CoS メカニズムは、CoS 属性と同じ名前を持つ既存の属性の値を上書きしません。ただし、**CoS 定義のエントリー**の構文を使用すると、この処理を制御できます。

CoS テンプレートエントリーは、`cosTemplate` オブジェクトクラスのインスタンスです。**CoS テンプレートエントリー**には、CoS メカニズムによって生成された 1 つ以上の属性値があります。特定の CoS 用のテンプレートエントリーは、その CoS 定義と同じレベルのディレクトリツリー内に格納されます。

管理を容易にするため、可能なかぎり、定義エントリー、およびテンプレートエントリーを同じ場所に置いてください。また、それらが提供する機能を説明するような名前を付けてください。たとえば、定義エントリー DN に

`cn=C1CosGenerateEmployeeType,ou=People,dc=example,dc=com` などの名前を付けると、`cn=ClassicCos1,ou=People,dc=example,dc=com` よりもわかりやすくなります。

『**Directory Server 配備計画ガイド**』に、Cos の各タイプを詳細に説明しています。また例と配備上の留意事項も示しています。各 CoS タイプに関連するオブジェクトクラスと属性については、[227 ページの「コマンド行からの CoS の管理」](#)を参照してください。

CoS の制限事項

CoS 定義エントリーとテンプレートエントリーの作成と管理には、次のような制限事項があります。CoS 仮想属性の配備に関連した詳細な制限については、『**Directory Server 配備計画ガイド**』で説明しています。

CoS で生成された属性に関連する検索では、インデックスが作成されません。どの検索フィルタも、仮想属性の存在をテストしたり、仮想属性の値を比較することができます。ただし、仮想属性にはインデックスを付けることができないため、CoS で生成された属性をフィルタコンポーネントで使用するとインデックスを使用しない検索となり、パフォーマンスがかなり低下します。Directory Server 5.2 では、10 を超えるクラシック CoS テンプレートエントリーによるスキーム上での検索速度を上げるハッシュテーブルが導入されています。この機能はデフォルトで有効になっています。機能を無効にする方法については、『**Directory Server Administration Reference**』を参照してください。

サブツリーの制限：`cn=config` または `cn=schema` サブツリーでは、CoS 定義を作成できません。したがって、これらのエントリーには仮想属性を含めることができません。

属性タイプの制限 : 次の属性タイプは、同じ名前の実際の属性と動作が異なるため、CoS メカニズムでは生成しないでください。

- **userPassword**: CoS で生成されたパスワード値は、ディレクトリサーバーへのバインドに使用できません。
- **aci**: **Directory Server** では、CoS によって定義された仮想 ACI 値の内容に基づいてアクセス制御を適用しません。
- **objectclass**: **Directory Server** では、CoS によって定義された仮想オブジェクトクラスの値を検査するスキーマが実行されません。
- **nsRoleDN**: CoS によって生成された **nsRoleDN** 値は、サーバーによるロールの生成に使用されません。

サポートしていない属性サブタイプ: CoS メカニズムは、言語やバイナリなど、サブタイプを持つ属性を生成しません。

実際の属性値と仮想の属性値: CoS メカニズムで複数值属性が生成される場合、エントリに定義されている「実際」の値と、CoS テンプレートで定義されている「仮想」の値とが混在することはありません。1つの属性を持つ値は、エントリに格納されている値か、CoS メカニズムで生成された値のどちらかになります。詳細は、「[実際の属性値の上書き](#)」および [229 ページの「複数の値を持つ CoS 属性」](#) を参照してください。

すべてのテンプレートをローカルに配置する必要がある: CoS 定義またはターゲット エントリの指示子に指定されているテンプレートエントリの DN は、**Directory Server** のローカルエントリを参照する必要があります。テンプレートとそこに含まれる値は、ディレクトリ連鎖またはリフェラルからは取得できません。

コンソールを使用した CoS の管理

ここでは、Directory Server コンソールを使った CoS 定義の作成および編集方法について説明します。

また、CoS 値を保護する必要がある場合は、CoS 定義エントリとテンプレートエントリ、およびターゲットエントリの指示子属性について ACI (アクセス制御命令) を定義してください。CoS セキュリティの留意事項については『Directory Server 配備計画ガイド』を、コンソールによる ACI の作成手順については第 6 章「アクセス制御の管理」を参照してください。

新しい CoS の作成

ポインタ CoS およびクラシック CoS の場合は、定義エントリの前にテンプレートエントリを作成する必要があります。

1. Directory Server コンソールの最上位の「ディレクトリ」タブを選択し、ディレクトリツリーで、新しいテンプレートエントリの追加先エントリを右クリックして、ポップアップメニューから「新規」>「その他」を順に選択します。
または、親エントリを選択し、「オブジェクト」メニューから「新規」>「その他」を順に選択します。
2. 「新規オブジェクト」ダイアログが表示されるので、オブジェクトクラスのリストから「costemplate」を選択します。「汎用エディタ」ダイアログボックスが表示され、新しいテンプレートのいくつかの属性にデフォルト値が表示されます。
3. 次の手順で新しいテンプレートオブジェクトを編集します。
 - a. objectclass 属性に LDAPsubentry 値および extensibleobject 値を追加します。
 - b. cn 属性を追加し、この属性にテンプレートを識別する値 (例: cosTemplateForHeadquartersFax) を指定します。
 - c. ネーミング属性を新しい cn 属性に変更します。
ほかの属性を追加して、それをネーミング属性として使用することもできますが、通常は cn を使用します。
 - d. 整数の値を設定することにより cosPriority 属性を変更するか、必要がない場合は優先順位属性を削除します。詳細は、230 ページの「CoS 属性の優先順位」を参照してください。
 - e. CoS メカニズムを使用してターゲットエントリに生成する属性とその値を追加します。
4. 「汎用エディタ」ダイアログの「了解」をクリックして、テンプレートエントリを作成します。

5. このテンプレートにポインタ CoS を定義する場合は、ディレクトリツリーで新しいテンプレートエントリを選択し、メニューから「編集」>「DN のコピー」の順に選択します。

定義エントリの作成手順は、すべてのタイプの CoS の作成手順と同じです。

1. **Directory Server** コンソールの最上位の「ディレクトリ」タブを選択し、ディレクトリツリーで、新しい CoS 定義の追加先エントリを右クリックして、ポップアップメニューから「新規」>「サービスクラス」を順に選択します。
 または、親エントリを選択し、「オブジェクト」メニューから「新規」>「サービスクラス」を順に選択します。
 サービスクラスエントリのカスタムエディタが表示されます。
2. 新しいサービスクラスの名前と、必要に応じてその説明を入力します。CoS 定義のエントリの cn ネーミング属性に名前が表示されます。
3. 左側のリストで「属性」タブをクリックします。ダイアログに、CoS メカニズムによりターゲットエントリに生成される属性のリストが表示されます。
 利用可能な属性のリストを表示し、属性をリストに追加するには、「追加」をクリックします。
4. リストに属性を追加すると、「サービスクラスの動作」列にドロップダウンリストが表示されます。このセルをクリックし、次の上書き動作のうちどれかを選択します。
 - **ターゲットエントリ属性をオーバーライドしない**: ターゲットエントリと同じ属性に対応する属性値が格納されていない場合にだけ、CoS 属性値が生成されます。
 - **ターゲットエントリ属性をオーバーライド**: CoS によって生成された属性値によって、ターゲットエントリ内の対応する属性値がすべて上書きされます。
 - **ターゲットエントリ属性をオーバーライド (操作可能)**: 明示的に要求した場合を除きクライアントアプリケーションに表示されないようにするため、CoS 属性値をターゲットの値に上書きし、属性を **operational** にします。

注 属性を **operational** にすることができるのは、その属性がスキーマ内でも **operational** と定義されている場合だけです。

5. 「マージ?」列には **merge-schemes** のチェックボックスが表示されます。このチェックボックスを選択して、この CoS 属性が同じ属性の他の CoS 値とマージできるようにします。ただし、CoS 属性は既存の値とはマージしません。前の列によって定義されたように、既存の値が置き換えられるか、生成されないかのどちらかです。

6. 左側のリストで「テンプレート」タブをクリックします。テンプレートエントリの識別方法を選択し、対応するフィールドに必要な事項を入力します。これにより、定義する CoS のタイプを決定できます。
 - **DN による** : これを選択すると、ポインタ CoS を定義できます。「テンプレート DN」フィールドにテンプレートエントリの DN を入力します。「参照」をクリックして、ディレクトリからテンプレート DN を選択するか、または **Ctrl + V** キーを押して、テンプレートエントリの作成後にコピーした DN をペーストします。
 - **ターゲットエントリの属性のうちの 1 つを使用する** : これを選択すると、間接 CoS を定義できます。「属性名」フィールドに指示子属性の名前を入力します。DN 値を含む属性を選択してください。リストから属性を選択するには、「変更」をクリックします。
 - **DN およびターゲットエントリの属性のうちの 1 つ、の両方を使用する** : これを選択すると、クラシック CoS を定義できます。テンプレートのベース DN と属性名の両方を入力します。「参照」をクリックして、ターゲットエントリの親エントリを選択します。次に「変更」をクリックして、リストから属性を選択します。
7. 「了解」をクリックして、CoS 定義のエントリを作成します。

既存の CoS の編集

1. Directory Server コンソールの最上位にある「ディレクトリ」タブで、CoS 定義のエントリをダブルクリックするか、そのエントリをマウスの右ボタンでクリックして、ポップアップメニューから「カスタムエディタで編集」を選択します。
サービスクラスエントリのカスタムエディタが表示されます。
2. 必要に応じて名前と説明のフィールドを編集します。
3. CoS メカニズムによって生成される仮想属性を追加または削除するには、左側のリストで「属性」タブをクリックします。
4. テンプレートの指示子属性またはテンプレートエントリ DN の名前を定義し直すには、左側のリストで「テンプレート」タブをクリックします。このダイアログボックスを使うと、CoS 定義のタイプを定義し直すことができます。
5. 「了解」をクリックして、変更を保存します。

CoS の削除

1. Directory Server コンソールの最上位の「ディレクトリ」タブで、ディレクトリツリーを展開し、CoS 定義のエントリを選択します。
2. この CoS エントリをマウスの右ボタンでクリックし、ポップアップメニューから「削除」を選択します。削除の確認を求めるダイアログボックスが表示されます。「はい」をクリックします。

コマンド行からの CoS の管理

設定情報とテンプレートデータはすべてディレクトリ内にエントリとして格納されるので、LDAP コマンド行ツールを使用して CoS 定義を設定、管理できます。ここでは、コマンド行を使用して CoS 定義エントリとテンプレートエントリを作成する方法について説明します。

また、CoS 値を保護する必要がある場合は、CoS 定義エントリとテンプレートエントリ、およびターゲットエントリの指示子属性について ACI (アクセス制御命令) を定義してください。CoS セキュリティの留意事項については『Directory Server 配備計画ガイド』を、コマンド行から ACI を作成する手順については第 6 章「アクセス制御の管理」を参照してください。

コマンド行からの CoS 定義のエントリの作成

すべての CoS 定義のエントリは、LDAPsubentry オブジェクトクラスを持ち、cosSuperDefinition オブジェクトクラスから継承されます。さらに、CoS の各タイプは、特定のオブジェクトクラスから継承され、対応する属性を含みます。次の表に、各タイプの [CoS 定義エントリ](#) に関連付けられたオブジェクトクラスと属性を一覧表示します。

表 5-2 CoS 定義エントリのオブジェクトクラスと属性

CoS のタイプ	CoS 定義のエントリ
ポインタ CoS	objectClass: top objectclass: LDAPsubentry objectClass:cosSuperDefinition objectClass:cosPointerDefinition cosTemplateDN: DN cosAttribute: <i>attributeName override merge</i>
間接 CoS	objectclass: top objectclass: LDAPsubentry objectClass:cosSuperDefinition objectClass:cosIndirectDefinition cosIndirectSpecifier: <i>attributeName</i> cosAttribute: <i>attributeName override merge</i>
クラシック CoS	objectClass: top objectclass: LDAPsubentry objectClass:cosSuperDefinition objectClass:cosClassicDefinition cosTemplateDN: DN cosSpecifier: <i>attributeName</i> cosAttribute: <i>attributeName override merge</i>

すべての `cosAttribute` は複数値を持ち、それぞれの値が CoS メカニズムによって生成される属性を定義します。

CoS 定義エントリの次の属性が使用できます (属性の詳細は、『Directory Server Administration Reference』を参照)。

表 5-3 CoS 定義のエントリの属性

属性	CoS 定義のエントリ内の目的
<code>cosAttribute:</code> <code>attributeName override merge</code>	値を生成する対象となる仮想属性の名前を定義します。この属性には複数の値を指定できます。それぞれの値には属性の名前が指定され、この属性値はテンプレートから生成されます。 <code>override</code> 修飾子と <code>merge</code> 修飾子により、次の表に示す特殊な場合での CoS 属性値の算出方法を指定します。 <code>attributeName</code> にはサブタイプが含まれない可能性があります。サブタイプを持つ属性値は無視されますが、 <code>cosAttribute</code> のその他の値は処理されます。
<code>cosIndirectSpecifier:</code> <code>attributeName</code>	ターゲットエントリの属性名を定義します。間接 CoS は、この属性の値を使用して テンプレートエントリ を識別します。名前が指定された属性は指示子と呼ばれ、各ターゲットエントリに完全 DN 文字列を含める必要があります。この属性には値を 1 つしか指定できませんが、指示子属性には複数の値を指定して複数のテンプレートを指定できます。
<code>cosSpecifier:</code> <code>attributeName</code>	ターゲットエントリの属性名を定義します。クラシック CoS は、この属性の値を使用して テンプレートエントリ を識別します。名前が指定された属性は指示子と呼ばれ、ターゲットエントリの RDN になる文字列を含める必要があります。この属性には値を 1 つしか指定できませんが、指示子属性には複数の値を指定して複数のテンプレートを指定できます。
<code>cosTemplateDN:</code> <code>DN</code>	ポインタ CoS 定義用に テンプレートエントリ の完全 DN、またはクラシック CoS 用に テンプレートエントリ のベース DN を指定します。

`cosAttribute` 属性を使用すると、CoS 属性名のあとに修飾子を 2 つ付けることができます。`override` 修飾子では、次のいずれかの値を使用できます。

- `default` (または修飾子なし): エントリに仮想属性と同じタイプの実際の属性が存在する場合、サーバーはエントリに格納されている実際の属性値を上書きしません。

- **override**: 属性値がエントリとともに格納されている場合も含め、サーバーは常に CoS によって生成された値を返します。
- **operational**: 検索要求内で明示的に属性が要求された場合にだけ、属性が返されます。**operational** 属性の場合は、この属性を取得するために、スキーマ検査を渡す必要はありません。**override** 修飾子と同じ動作もします。

属性を **operational** にすることができるのは、その属性がスキーマ内でも **operational** と定義されている場合だけです。たとえば、**description** 属性は、スキーマ内で **operational** としてマークされていないので、CoS を使用してこの属性の値を生成する場合は、**operational** 修飾子を使用できません。

merge 修飾子は指定しないか、または次の値を指定します。

- **merge-schemes**: 複数テンプレートまたは複数 CoS 定義から、仮想 CoS 属性に複数の値を指定できます。詳細は、[229 ページの「複数の値を持つ CoS 属性」](#)を参照してください。

実際の属性値の上書き

override 修飾子を含むポインタ CoS 定義のエントリの作成例を次に示します。

```
dn: cn=pointerCoS,dc=example,dc=com
objectclass: top
objectclass: LDAPsubentry
objectClass: cosSuperDefinition
objectClass: cosPointerDefinition
cosTemplateDn: cn=exampleUS,cn=data
cosAttribute: postalCode override
```

このポインタ CoS 定義のエントリでは、このポインタ CoS が、**postalCode** 属性の値を生成するテンプレートエントリ **cn=exampleUS,cn=data** に関連付けられています。**override** 修飾子が指定されているので、この値がターゲットエントリに存在する場合は、その **postalCode** 属性値よりも、この値が優先されます。

注 CoS 属性に **operational** または **override** 修飾子を定義すると、CoS 適用範囲内のエントリでは、その属性の「実際」の値に対して書込み操作を行うことはできなくなります。

複数の値を持つ CoS 属性

merge-schemes 修飾子を指定すると、生成された CoS 属性に複数の値を指定できます。CoS 属性に複数の値を指定するには、次の 2 つの方法があります。

- 間接 CoS またはクラシック CoS では、ターゲットエントリの指示子属性に複数の値を指定できます。この場合、それぞれの値によってテンプレートが決定され、各テンプレートの値は生成された値の一部になります。

- `cosAttribute` に同じ属性名を持つ任意のタイプの CoS 定義のエントリが複数存在することが可能です。この場合、すべての定義に `merge-schemes` 修飾子が含まれているときは、各定義によって算出されたすべての値が生成された属性に含まれます。

2つの状況が同時に発生したり、さらに多くの値を定義する場合があります。ただし、どの場合でも、重複した値が生成された属性に返されるのは1度だけです。

`merge-schemes` 修飾子を指定しない場合は、次の節で説明するように、プレートエントリの `cosPriority` 属性を使用して、生成された属性のすべてのプレートの中から1つの値を決定します。

`merge-schemes` 修飾子は、ターゲットに定義された「実際」の値とプレートから生成された値をマージしません。`merge` 修飾子は、`override` 修飾子に依存しません。すべての組み合わせが可能で、それぞれの組み合わせが示す動作は有効です。また、修飾子は属性名のあとに任意の順序で指定できます。

注 同じ属性に複数の CoS 定義が存在する場合は、そのすべてに同じ `override` 修飾子および `merge` 修飾子を指定する必要があります。CoS 定義に指定された修飾子の組み合わせが異なる場合は、すべての定義から任意の1つの組み合わせが選択されます。

CoS 属性の優先順位

複数の CoS 定義または複数值を持つ指示子があるが、`merge-schemes` 修飾子が指定されていない場合、Directory Server では優先順位属性を使用して、仮想属性の1つの値を定義する1つのプレートを選択します。

`cosPriority` 属性は、対象となるすべてのプレートの中の特定のプレートのグローバルな優先順位を表します。優先順位 0 は、優先順位がもっとも高いことを示します。`cosPriority` 属性を含まないプレートは、もっとも優先順位が低いとみなされます。2つ以上のプレートによって属性値が指定されているが、優先順位が同じまたは設定されていない場合は、任意の値が選択されます。

`merge-schemes` 修飾子を使用する場合は、プレートの優先順位は考慮されません。マージするときに、定義する優先順位に関係なく、対象となるすべてのプレートが値を定義します。次の節で説明するように、`cosPriority` 属性は CoS プレートエントリに対して定義されます。

注 `cosPriority` 属性には負の値を指定できません。また、間接 CoS が生成する属性は優先順位をサポートしていません。間接 CoS 定義のプレートエントリでは、`cosPriority` を使用しないでください。

コマンド行からの CoS テンプレートエントリの作成

ポインタ CoS またはクラシック CoS を使用するときは、LDAPsubentry、cosTemplate の各オブジェクトクラスがテンプレートエントリに含まれます。このエントリは、特に CoS 定義用に作成する必要があります。CoS テンプレートエントリを LDAPsubentry オブジェクトクラスのインスタンスにすることで、設定エントリの影響を受けずに、通常の検索を実行できるようになります。

間接 CoS メカニズムのテンプレートは、ディレクトリ内の任意の既存テンプレートエントリです。事前にターゲットを指定する必要はなく、LDAPsubentry オブジェクトクラスを指定する必要もありませんが、任意の cosTemplate オブジェクトクラスが含まれている必要があります。間接 CoS テンプレートには、CoS を評価して仮想属性とその値を生成する場合にだけアクセスします。

どのような場合でも CoS テンプレートエントリには、ターゲットエントリ上の CoS によって生成された属性と値を含める必要があります。属性名は、CoS 定義のエントリの cosAttribute 属性に指定されています。

次の例は、postalCode 属性を生成するポインタ CoS の優先順位がもっとも高いテンプレートエントリを示します。

```
dn: cn=ZipTemplate,ou=People,dc=example,dc=com
objectclass: top
objectclass: LDAPsubentry
objectclass: extensibleobject
objectClass: cosTemplate
postalCode: 95054
cosPriority: 0
```

次の節では、テンプレートエントリの例と CoS 定義のエントリの各タイプの例を紹介します。

ポインタ CoS の例

次のコマンドは、cosPointerDefinition オブジェクトクラスを持つ **ポインタ CoS** 定義エントリを作成します。この定義エントリは、上の CoS テンプレートエントリを使用して、ou=People,dc=example,dc=com ツリーのすべてのエントリに共通する郵便番号を共有します。

```
ldapmodify -a -h host -p port -D "cn=Directory Manager" -w password
dn: cn=pointerCoS,ou=People,dc=example,dc=com
objectclass: top
objectclass: LDAPsubentry
objectClass: cosSuperDefinition
objectClass: cosPointerDefinition
cosTemplateDn: cn=ZipTemplate,ou=People,dc=example,dc=com
cosAttribute: postalCode
```

ここで作成した CoS テンプレートエントリ

cn=ZipTemplate,ou=People,dc=example,dc=com は、
ou=People,dc=example,dc=com サフィックスの下に置かれているすべてのエントリに対して、その postalCode 属性に格納されている値を提供します。同じサブツリーで郵便番号を持たないエントリを検索すると、生成される属性の値は次のようになります。

```
ldapsearch -h host -p port -D "cn=Directory Manager" -w password ¥
-b "ou=People,dc=example,dc=com" -s sub "(cn=*Jensen)"
dn: cn=Babs Jensen,ou=People,dc=example,dc=com
cn: Babs Jensen
...
postalCode: 95054
```

間接 CoS の例

間接 CoS は、各ターゲットに固有のテンプレートを特定するために、cosIndirectSpecifier 属性内の属性に名前をつけます。ここで説明する **間接 CoS** は、**ターゲットエントリ**の manager 属性を使用して、CoS テンプレートエントリを識別するものです。テンプレートエントリはマネージャーのユーザーエントリで、生成する属性の値を含んでいる必要があります。

次のコマンドは、cosIndirectDefinition オブジェクトクラスを含む間接 CoS 定義エントリを作成します。

```
ldapmodify -a -h host -p port -D "cn=Directory Manager" -w password
dn: cn=generateDeptNum,ou=People,dc=example,dc=com
objectclass: top
objectclass: LDAPsubentry
objectClass: cosSuperDefinition
objectClass: cosIndirectDefinition
cosIndirectSpecifier: manager
cosAttribute: departmentNumber
```

次に、テンプレートエントリに cosTemplate オブジェクトクラスを追加し、生成する属性が定義されていることを確認します。この例では、すべてのマネージャーエントリはテンプレートです。

```
ldapmodify -h host -p port -D "cn=Directory Manager" -w password
dn: cn=Carla Fuentes,ou=People,dc=example,dc=com
changetype: modify
add: objectclass
objectClass: cosTemplate
-
add: departmentNumber
departmentNumber: 318842
```

この CoS では、`manager` 属性を含むターゲットエントリ (`ou=People,dc=example,dc=com` の下のエントリ) は、自動的にマネージャーの部署番号を持ちます。`departmentNumber` 属性は、サーバー上に存在せず、ターゲットエントリの一部として返されるだけなので、ターゲットエントリの仮想属性となります。たとえば、**Babs Jensen** のマネージャーを **Carla Fuentes** として定義した場合、このマネージャーの部署番号は次のように表示されます。

```
ldapsearch -h host -p port -D "cn=Directory Manager" -w password ¥
-b "ou=People,dc=example,dc=com" -s sub "(cn=*Jensen)"
dn: cn=Babs Jensen,ou=People,dc=example,dc=com
cn: Babs Jensen
...
manager: cn=Carla Fuentes,ou=People,dc=example,dc=com
departmentNumber: 318842
```

クラシック CoS の例

この例は、[クラシック CoS](#) を使用して住所を生成する方法を示しています。生成される値は、CoS 定義内の `cosTemplateDN` と、ターゲットエントリ内の `cosSpecifier` 属性の値の組み合わせで、テンプレートエントリの形式で表示されます。次のコマンドは、`cosClassicDefinition` オブジェクトクラスを使用して定義エントリを作成します。

```
ldapmodify -a -h host -p port -D "cn=Directory Manager" -w password
dn: cn=classicCoS,dc=example,dc=com
objectclass: top
objectclass: LDAPsubentry
objectClass:cosSuperDefinition
objectClass:cosClassicDefinition
cosTemplateDn: ou=People,dc=example,dc=com
cosSpecifier: building
cosAttribute: postalAddress
```

引き続き同じコマンドを使用して、各ビルの住所を持つテンプレートエントリを作成します。

```
dn: cn=B07,ou=People,dc=example,dc=com
objectclass: top
objectclass: LDAPsubentry
objectclass: extensibleobject
objectClass:cosTemplate
postalAddress:7 Old Oak Street$Anytown, CA 95054
```

この CoS では、`building` 属性を含むターゲットエントリ (`ou=People,dc=example,dc=com` の下のエントリ) は、自動的に対応する住所を持ちます。CoS メカニズムは、RDN 内に指示子属性値を持つテンプレートエントリを検索します。この例では、**Babs Jensen** に **B07** ビルが割り当てられていれば、住所は次のように表示されます。

```
ldapsearch -h host -p port -D "cn=Directory Manager" -w password ¥
-b "ou=People,dc=example,dc=com" -s sub "(cn=*Jensen)"
dn: cn=Babs Jensen,ou=People,dc=example,dc=com
cn: Babs Jensen
...
building: B07
postalAddress: 7 Old Oak Street$Anytown, CA 95054
```

ルールに基づく属性の作成

クラシック CoS スキーマとして、エントリが持つルールに基づいてエントリの属性値を生成するものも作成できます。たとえば、[ルールに基づく属性](#)を使用して、サーバーの検索制限をエントリごとに設定できます。

ルールに基づく属性を作成するには、クラシック CoS の CoS 定義のエントリ内で `cosSpecifier` として `nsRole` 属性を使用します。`nsRole` 属性には複数の値を指定できるので、複数の使用可能なテンプレートエントリを含む CoS スキーマを定義できます。使用する [テンプレートエントリ](#) を明確に決定するには、`cosPriority` 属性を [CoS テンプレートエントリ](#) に追加します。

たとえば、マネージャーロールのメンバーであれば、標準のメールボックス容量の割り当てを超えて使用できるようにする CoS を作成できます。次のようなマネージャーロールが存在するとします。

```
dn: cn=ManagerRole,ou=People,dc=example,dc=com
objectclass: top
objectclass: LDAPsubentry
objectClass: nsRoleDefinition
objectClass: nsComplexRoleDefinition
objectClass: nsFilteredRoleDefinition
cn: ManagerRole
nsRoleFilter: (isManager=True)
Description: filtered role for managers
```

次のようなクラシック [CoS 定義のエントリ](#) が作成されます。

```
dn: cn=generateManagerQuota,ou=People,dc=example,dc=com
objectclass: top
objectclass: LDAPsubentry
objectClass: cosSuperDefinition
objectClass: cosClassicDefinition
cosTemplateDn: cn=managerCOS,ou=People,dc=example,dc=com
cosSpecifier: nsRole
cosAttribute: mailboxquota override
```

CoS テンプレートの名前は、`cosTemplateDn` と、`nsRole` の値 (ロールの DN) の組み合わせである必要があります。たとえば、次のようにします。

```
dn: cn="cn=ManagerRole,ou=People,dc=example,dc=com",cn=managerCOS,
   ou=People,dc=example,dc=com
objectClass: top
objectClass: LDAPsubentry
objectClass: extensibleobject
objectClass: cosTemplate
mailboxquota: 1000000
```

CoS テンプレートエントリは、mailboxquota 属性値を提供します。追加で指定した override 修飾子は、CoS がターゲットエントリ内にある既存のすべての mailboxquota 属性値を上書きするように指定します。ロールのメンバーであるターゲットエントリは、たとえば次のような、ロールと CoS が生成する仮想属性を持ちます。

```
ldapsearch -h host -p port -D "cn=Directory Manager" -w password ¥
-b "ou=People,dc=example,dc=com" -s sub "(cn=*Fuentes)"
dn: cn=Carla Fuentes,ou=People,dc=example,dc=com
cn: Carla Fuentes
isManager: TRUE
...
nsRole: cn=ManagerRole,ou=People,dc=example,dc=com
mailboxquota: 1000000
```

注 **ロールエントリおよび CoS 定義のエントリは、適用範囲内に同じターゲットエントリを指定できるように、ディレクトリツリーの同じ位置に置く必要があります。CoS ターゲットエントリも、検索や管理を簡単に実行できるように、同じ位置に置く必要があります。**

CoS プラグインの監視

Directory Server 5.2 を使用すると、CoS プラグインの特定の側面を監視できます。CoS 監視属性は、cn=monitor,cn=Class of Service,cn=plugins,cn=config エントリ下で保持されています。属性と属性から提供される情報の詳細は、『Directory Server Administration Reference』を参照してください。

サービスクラス (CoS) の定義

アクセス制御の管理

安全なディレクトリを作成する上で、ディレクトリの内容へのアクセスを制御することは最も重要です。この章では、ディレクトリに対してどのようなアクセス権をユーザーに許可するかを決定する ACI (アクセス制御命令) について説明します。

Directory Server には、特定のユーザーが特定のエントリに対して持っている実効権限を表示する機能があります。この機能を使用すると、複雑で強力なアクセス制御メカニズムを簡単に管理できます。

ディレクトリ配備の計画段階では、全体的なセキュリティポリシーとして利用できるアクセス制御戦略を定義する必要があります。アクセス制御戦略の計画のヒントは、『Directory Server 配備計画ガイド』を参照してください。

この章は、次の節で構成されています。

- [アクセス制御の原則](#)
- [デフォルト ACI](#)
- [ACI の構文](#)
- [バインドルール](#)
- [コマンド行からの ACI の作成](#)
- [コンソールを使用した ACI の作成](#)
- [アクセス制御の使用例](#)
- [実効権限の表示](#)
- [高度なアクセス制御 : マクロ ACI の使用](#)
- [アクセス制御とレプリケーション](#)
- [アクセス制御情報のログ](#)
- [以前のリリースとの互換性](#)

アクセス制御の原則

アクセスを定義するためのメカニズムをアクセス制御と呼びます。サーバーが要求を受け取ると、バインド操作でユーザーが提供する認証情報、およびサーバー内で定義された ACI (アクセス制御命令) を使用して、ディレクトリ情報へのアクセスが許可または拒否されます。サーバーは、読み取り、書き込み、検索、比較などのアクセス権を許可または拒否できます。ユーザーに与えられるアクセス権のレベルは、そのユーザーの認証情報によって決まります。

アクセス制御を使用すると、ディレクトリ全体、ディレクトリのサブツリー、ディレクトリ内の特定エントリ (設定タスクを定義するエントリを含む)、エントリ属性の特別なセット、特定エントリの属性値などに対するアクセスを制御できます。アクセス権は、特定ユーザー、特定のグループまたはロールに属するすべてのユーザー、またはそのディレクトリのすべてのユーザーに対して設定できます。また、IP アドレスや DNS 名などによって特定されるクライアントに対してもアクセス権を定義できます。

ACI の構造

ACI は、エントリの属性としてディレクトリ内に格納されます。aci 属性はオペレーショナル属性です。この属性は、そのエントリのオブジェクトクラス用に定義されたものであるかどうかにかかわらず、ディレクトリ内のすべてのエントリで使用できます。aci 属性は、Directory Server がクライアントから LDAP 要求を受け取る際に、どのアクセス権が与えられ、どのアクセス権が拒否されるかを判定するために使用されます。aci 属性が ldapsearch 処理で返されるように指定することができます。

ACI 文は 3 つの主要部分から構成されます。

- ターゲット: 権限が適用されるエントリまたは属性を決定します。
- 権限: 許可または拒否される処理を定義します。
- バインドルール: バインド DN に基づいて、ACI の対象を定義します。

ACI のアクセス権およびバインドルール部分はペアで設定され、ACR (アクセス制御規則) とも呼ばれます。指定されたターゲットにアクセスする権限が与えられるか拒否されるかは、これに付随するルールが **true** であると判定されるかどうかによって決まります。詳細は、[242 ページの「ACI の構文」](#)を参照してください。

ACI の配置

ACI を含むエントリが子エントリを持たない場合は、ACI はそのエントリだけに適用されます。そのエントリが子エントリを持つ場合は、ACI はそのエントリと、そのエントリよりも下位にあるすべてのエントリに適用されます。したがって、サーバーがエントリに対するアクセス権を評価するときは、要求されたエントリとルートサフィックスのベースの間にあるすべてのエントリの ACI を確認します。

aci 属性には複数の値を設定できます。つまり、同じエントリまたは同じサブツリーに対して、複数の ACI を定義できます。

あるエントリに対して ACI を設定する場合は、そのエントリ自体には ACI を適用せず、そのエントリの下位にある一部またはすべてのエントリに対してだけ適用するように定義することもできます。このように ACI を定義すると、ディレクトリツリーの高いレベルに汎用的な ACI を置き、ツリーの下位に置かれる可能性の高いエントリに対してこの ACI を効果的に適用できます。たとえば、organizationalUnit エントリまたは locality エントリのレベルで、inetorgperson オブジェクトクラスを含むエントリをターゲットとする ACI を作成できます。

この機能を使用すると、汎用的な規則を分岐点のできるだけ高いレベルに置くことによって、ディレクトリツリー内の ACI の数を最小限にできます。より限定的な規則の適用範囲を制限するには、できるだけリーフエントリに近い位置にその規則を置きます。

注 ルート DSE エントリ ("#" という DN を持つ) に置かれた ACI は、そのエントリだけに適用されます。

ACI の評価

特定のエントリに対するアクセス権限を評価する場合は、サーバーによって、そのエントリ上と、エントリのルートサフィックスのベースにバックアップされる親エントリの ACI のリストが作成されます。評価中に、この順番でサーバーにより ACI が処理されます。ACI は、エントリとそのルートサフィックスのベースの間にあるすべてのサフィックスとサブサフィックスで評価され、他のサーバー上の連鎖サフィックスでは評価されません。

注 Directory Manager は、アクセス制御の制限を受けない権限を持つ唯一のユーザーです。クライアントが Directory Manager としてディレクトリにバインドされると、サーバーは処理の実行前に ACI を評価しません。

このため、Directory Manager としての LDAP 操作は、他のユーザーによる操作とは異なる結果を生じます。ディレクトリのパフォーマンスをテストするときは、常に一般的なユーザーとして実行する必要があります。

デフォルトでは、エントリにどの ACI も適用されない場合、Directory Manager 以外のすべてのユーザーはアクセスを拒否されます。ユーザーがサーバー上のエントリにアクセスするには、ACI によってアクセスが明示的に許可されている必要があります。デフォルト ACI は匿名の読み取りアクセス権を定義し、ユーザーによる各自のエントリの修正を許可します。詳細は、[241 ページの「デフォルト ACI」](#)を参照してください。

サーバーは、ターゲットエントリに最も近い ACI から処理を開始しますが、エントリに適用されるすべての ACI が有効です。いずれかの ACI によって許可されるアクセスは、他の ACI が拒否しない場合に限り有効です。アクセスを拒否する ACI は、リストに含まれているかどうかに関係なく、同じリソースへのアクセスを許可する ACI に優先して適用されます。

たとえば、ディレクトリのルートレベルで書き込みアクセス権を拒否すると、ユーザーに特定のアクセス権を与えても、どのユーザーもディレクトリに書き込めなくなります。特定ユーザーにそのディレクトリへの書き込みアクセス権を与えるには、書き込みアクセス権の元の拒否対象を制限し、書き込みアクセス権を付与するユーザーを除外しておく必要があります。

ACI の制限事項

ディレクトリサービスに対するアクセス制御ポリシーを決定するときは、次の制限事項に注意してください。

- ディレクトリツリーが連鎖機能によって複数のサーバー上に分散されている場合は、アクセス制御文で使用できるキーワードにいくつかの制約が適用されます。
 - グループエントリ (groupdn キーワード) に依存する ACI は、グループエントリと同じサーバー上に置く必要があります。ダイナミックグループである場合は、そのメンバーすべても同じサーバー上にエントリを持つ必要があります。スタティックグループである場合は、リモートサーバー上にメンバーのエントリを置くことができます。
 - ロール定義 (roledn キーワード) に依存する ACI は、ロール定義エントリと同じサーバー上に置く必要があります。ロールを持たせる予定のエントリも、すべて同じサーバー上に置く必要があります。

ただし、ターゲットエントリに格納された値と、バインドユーザーのエントリに格納された値のマッチングは可能です (userattr キーワードなどを使用)。ACI を持つサーバー上にバインドユーザーがエントリを持っていない場合も、通常どおりにアクセスに対する評価が行われます。

アクセス制御の評価を連続して行う方法については、[166 ページの「連鎖サフィックスのアクセス制御」](#)を参照してください。

- CoS によって作成された属性を、すべての ACI キーワードで使用できるとは限りません。特に、アクセス制御規則が機能しないため、`userattr` および `userdnattr` キーワードによって CoS で作成した属性を使用してはいけません。詳細については、260 ページの「`userattr` キーワードの使用」を参照してください。CoS については、第 5 章「ID とロールの管理」を参照してください。
- アクセス制御規則の評価は、常にローカルサーバー上で行われます。このため、ACI キーワードで使用される LDAP URL で、サーバーのホスト名やポート番号を指定してはいけません。指定しても、LDAP URL は無視されます。詳細は、『*Directory Server Administration Reference*』を参照してください。
- プロキシ権限を与える場合、ユーザーに Directory Manager となるプロキシ権限を与えたり、Directory Manager にプロキシ権限を与えたりすることはできません。

デフォルト ACI

Directory Server をインストールすると、設定時に指定したルートサフィックスに次のデフォルト ACI が定義されます。

- すべてのユーザーは、ディレクトリに匿名でアクセスして、検索、比較、および読み取り操作を行うことができます (`userpassword` 属性を除く)。
- バインドユーザーは、ディレクトリ内にある個人のエントリを変更できますが、削除はできません。`aci`、`nsroledn`、および `passwordPolicySubentry` 属性を変更することはできず、各自のリソース制限属性、パスワードポリシー状態属性、アカウントロックアウト状態属性を変更することもできません。
- 構成管理者 (デフォルトでは `uid=admin,ou=Administrators,ou=TopologyManagement,o=NetscapeRoot`) には、プロキシ権限以外のすべての権限が与えられます。
- 設定管理者グループのすべてのメンバーには、プロキシ権限以外のすべての権限が与えられます。
- ディレクトリ管理者グループのすべてのメンバーには、プロキシ権限以外のすべての権限が与えられます。
- SIE (Server Instance Entry) グループのすべてのメンバーには、プロキシ権限以外のすべての権限が与えられます。SIE グループは、管理サーバー内の、このディレクトリのサーバーグループの管理者グループです。

ディレクトリに新しいルートサフィックスを作成するたびに、ベースエントリに自己変更 ACI を除く上記デフォルト ACI が設定されます。セキュリティを強化するには、142 ページの「コンソールを使用した新しいルートサフィックスの作成」で説明している方法でこの ACI を追加します。

管理サーバー用の NetscapeRoot サブツリーには、専用のデフォルト ACI が置かれます。

- 構成管理者グループのすべてのメンバーには、プロキシ権限以外のすべての NetscapeRoot サブツリーでの権限が与えられます。これにより、このメンバーは設定管理者グループに新しいメンバーを追加できます。
- すべてのユーザーは NetscapeRoot サブツリーに匿名でアクセスして、検索および読み取り操作を行うことができます。
- グループ拡張 ACI は、管理グループのメンバーにグループ定義へのアクセスを許可します。

次の節では、ユーザーの必要に応じてこれらのデフォルト設定を変更する方法を説明します。

ACI の構文

ACI は、バリエーションに富む複雑な構造をしています。ACI の作成と変更にはコンソールを使うか、コマンド行を使うかに関係なく、LDIF 内の ACI の構文を理解しておくことは重要です。次の各項では、ACI の構文について詳細に説明します。

ヒント ACI はたいへん複雑であるため、Directory Server コンソールはすべての ACI の視覚的な編集には対応していません。ただし、多数のディレクトリエントリに対してアクセス制御を設定する場合は、コマンド行を使用するよりも時間を大幅に短縮できます。このため、効果的なアクセス制御が設定されたソースディレクトリを作成するには、ACI の構文を理解することが重要になります。

aci 属性の構文は次のとおりです。

```
aci: (target) (version 3.0;acl "name";permission bindRules;)
```

各オプションは、次のように指定します。

- *target* は、アクセス制御の対象となるエントリ、属性、またはエントリと属性のセットを指定します。ターゲットには、識別名、1つ以上の属性、または1つのLDAP フィルタを指定できます。ターゲットは省略できます。ターゲットを指定しないときは、そのエントリに定義されている ACI がエントリ全体とその子に対して適用されます。
- *version 3.0* は、ACI バージョンの識別に必要な文字列です。

- *name* は、ACI の名前です。名前には、ACI を識別する任意の文字列を適用できます。ACI の名前は必須なので、その ACI の機能を説明するものが望ましいです。

ヒント 名前の付け方に制約はありませんが、ACI には一意の名前を付けることをお勧めします。一意の名前を使用すれば、実行権限の取得制御によって適用される ACI を決定することができます。

- *permission* は、許可または拒否する権限 (読み取り権限や検索権限など) を指定します。
- *bindRules* は、ユーザーがアクセス権を許可されるために必要な資格およびバインドパラメータを指定します。バインドルールは、ユーザーまたはグループのメンバーシップ、またはクライアントの接続プロパティに基づいて指定することもできます。

複数のターゲットと、権限とバインドルールのペアを利用できます。これにより、対象となるエントリと属性の両方を詳細に指定し、特定のターゲットに対して複数のアクセス制御を効率的に設定できます。たとえば、次のようにします。

```
aci: (target)...(target) (version 3.0;acl "name"; permission bindRule;
    permission bindRule; ...; permission bindRule;)
```

LDIF ACI の例を次に示します。

```
aci: (target="ldap:///uid=bjensen,dc=example,dc=com"
    (targetattr="*") (version 3.0; acl "example"; allow (write)
    userdn="ldap:///self";)
```

この ACI では、bjensen というユーザーに対して、自身のディレクトリ内にあるすべての属性を変更できる書き込み権限を与えています。

次の節では、ACI の各部の構文について詳しく説明します。

ターゲットの定義

ターゲットは、ACI の適用対象を指定します。クライアントがエントリに含まれる属性に対する処理を要求すると、サーバーはターゲットを評価し、その処理の許可または拒否のために ACI の評価が必要であるかどうかを確認します。ターゲットを指定しないと、ACI は aci 属性を含むエントリ内のすべての属性、およびその下位のエントリに適用されます。

ターゲットの一般的な構文は、次のいずれかです。

```
(keyword = "expression")
```

```
(keyword != "expression")
```

各オプションは、次のように指定します。

- *keyword* は、ターゲットのタイプを示します。244 ページの表 6-1 のキーワードによって、次のタイプのターゲットが定義されます。
 - ディレクトリエントリ、またはそのサブツリー。
 - エントリの属性。
 - LDAP フィルタと一致するエントリまたは属性のセット。
 - LDAP フィルタと一致する属性値、または値の組み合わせ。
- 等号 (=) は、ターゲットが *expression* で指定されたオブジェクトであることを示し、不等号 (!=) は、ターゲットが *expression* で指定されたオブジェクトではないことを示します。

注 「不等号」の演算子は `targattrfilters` キーワードに対してはサポートされていません。

- *expression* はキーワードに依存し、ターゲットを識別します。*expression* を囲む引用符 (" ") は、構文上必要ですが、現在の実装では、`targetattr=*` などの表現も受け入れられています。ただし、将来的なバージョンにおいて構文検査がより厳密になる可能性があるため、常に引用符を使用する必要があります。

次の表に、各キーワードとそれに対応する式を示します。

表 6-1 LDIF ターゲットキーワード

キーワード	有効な式	ワイルドカード使用
ターゲット	<code>ldap:///distinguished_name</code>	可
<code>targetattr</code>	属性	可
<code>targetfilter</code>	<code>LDAP_filter</code>	可
<code>targattrfilters</code>	<code>LDAP_operation:LDAP_filter</code>	可

ディレクトリエントリのターゲット指定

特定のディレクトリ、およびその下のエントリを指定するときは、**target** キーワードと、LDAP URL に含まれる DN を使います。ターゲット DN は、ACI が定義されるエントリの下のサブツリーに指定する必要があります。ターゲットは、次の構文で表記されます。

```
(target = "ldap:///distinguished_name")
(target != "ldap:///distinguished_name")
```

識別名は、ACI が定義されるエントリをルートとするサブツリーに指定する必要があります。たとえば、`ou=People,dc=example,dc=com` の ACI では、次のターゲットを使用します。

```
(target = "ldap:///uid=bjensen,ou=People,dc=example,dc=com")
```

注

エントリの DN は、文字列で表された識別名である必要があります (RFC 2253)。したがって、**dn** に対して構文上有意な文字 (コンマなど) は、1 つの円記号 (¥) を使用してエスケープする必要があります。たとえば、次のようにします。

```
(target="ldap:///uid=cfuentes,o=Example Bolivia¥, S.A.")
```

DN にワイルドカードを使用して、LDAP URL と一致する複数のエントリをターゲットにすることもできます。次に、ワイルドカードの正しい使用例を示します。

- (target="ldap:///uid=*,dc=example,dc=com")

`example.com` ツリー内のエントリで、その RDN 内に `uid` 属性を含むすべてのエントリを示します。次の例に示すように、このターゲットは、ツリーの下すべての階層のエントリと一致します。

```
uid=tmorris,ou=sales,dc=example,dc=com
uid=yyorgens,ou=marketing,dc=example,dc=com
uid=bjensen,ou=eng,ou=east,dc=example,dc=com
```

- (target="ldap:///uid=*Anderson,ou=People,dc=example,dc=com")

`ou=People` 分岐内で、`uid` が `Anderson` で終わるすべてのエントリと一致します。

- (target="ldap:/// *Anderson,ou=People,dc=example,dc=com")

`ou=People` 内で、ネーミング属性に関係なく RDN が `Anderson` で終わるすべてのエントリと一致します。

`uid=*,ou=*,dc=example,dc=com` のように、複数のワイルドカードを使用できます。この例は、識別名に `uid` と `ou` の属性を含む、`example.com` ツリーのすべてのエントリと一致します。

注 識別名のサフィックス部分には、ワイルドカードを使用できません。つまり、ディレクトリのサフィックスが `c=US` と `c=GB` である場合に、両方のサフィックスを参照させる次のようなターゲットは使用できません。

```
(target="ldap:///dc=example,c=*")
```

また、`uid=bjensen,o=*.com` のようなターゲットも使用できません。

属性のターゲット指定

ディレクトリエントリをターゲットとして指定できるだけでなく、ターゲットとして指定したエントリに含まれる 1 つ以上の属性 (または、1 つ以上の属性を除くすべての属性) をターゲットとすることもできます。これは、エントリに関する部分的な情報へのアクセスを許可または拒否するときに便利です。たとえば、あるエントリの共通名、名字、および電話番号の属性に限ってアクセスを限定できます。あるいは、個人データなど、取り扱いに注意を要する情報へのアクセスを一括して拒否することもできます。

`targetattr` 規則が存在しない場合は、デフォルトでは属性にアクセスできません。すべての属性にアクセスするには、`targetattr="*"` 規則を使用する必要があります。

ターゲットエントリ、またはそのサブツリーにターゲット属性が存在する必要はありません。ただし、指定されている ACI は常に適用されます。ターゲット属性は、スキーマで定義されている必要はありません。スキーマ検査が行われなければ、データとスキーマをインポートする前にアクセス制御ポリシーを実装できます。

属性をターゲットとして指定するには、`targetattr` キーワードを使用して、属性名を指定します。`targetattr` キーワードの構文は次のとおりです。

```
(targetattr = "attribute")
(targetattr != "attribute")
```

`targetattr` キーワードにより、複数の属性をターゲットとして指定できます。構文は次のとおりです。

```
(targetattr = "attribute1 || attribute2 ... || attributen")
(targetattr != "attribute1 || attribute2 ... || attributen")
```

たとえば、エントリの共通名、名字、および `uid` 属性をターゲットとして指定するには、次のように入力します。

```
(targetattr = "cn || sn || uid")
```

ターゲットに指定された属性には、名前が付けられた属性のすべてのサブタイプが含まれます。たとえば、`(targetattr = "locality")` と指定すると、`locality;lang-fr` もターゲットに指定できます。また、`(targetattr = "locality;lang-fr-ca")` のように、サブタイプをターゲットに指定することもできます。

targetattr 規則ではワイルドカードを使用できますが、特に意義はなく、またパフォーマンスに悪影響を及ぼす可能性があるため、使用しないことをお勧めします。

属性とエントリ両方によるターゲット指定

デフォルトでは、targetattr キーワードを含む ACI のターゲットに指定されたエントリに ACI が置かれます。すなわち ACI を

```
aci: (targetattr = "uid") (accessControlRules;)
```

ou=Marketing、dc=example、dc=com エントリに置く場合、ACI は Marketing サブツリー全体に適用されます。ただし、次のように target キーワードを使用して、ターゲットを明示的に指定することもできます。

```
aci: (target="ldap:///uid=*,ou=Marketing,dc=example,dc=com")
(targetattr="uid") (accessControlRules;)
```

target および targetattr キーワードを指定する順番は、特に重要ではありません。

LDAP フィルタを使用したエントリまたは属性のターゲット指定

LDAP フィルタを使用して、一定の基準に一致するエントリのセットをターゲットとして指定できます。このためには、LDAP フィルタとともに targetfilter キーワードを使用する必要があります。ACI を含むエントリの下のサブツリーに含まれるフィルタと一致するすべてのエントリに ACI が適用されます。

targetfilter キーワードの構文は次のとおりです。

```
(targetfilter = "LDAPfilter")
```

ここで、LDAPfilter は、標準的な LDAP 検索フィルタです。フィルタ構文については、[117 ページの「LDAP 検索フィルタ」](#)を参照してください。

たとえば、従業員を表すすべてのエントリに、正社員または契約社員の状態と、勤務時間数の全就業時間に対する割合を表す属性が設定されているとします。契約社員またはパート社員を表すすべてのエントリをターゲットとして指定するには、次のフィルタを使用できます。

```
(targetfilter = "(|(status=contractor)(fulltime<=79))")
```

Netscape の拡張フィルタ構文は ACI でサポートされていません。たとえば、次のターゲットフィルタは指定できません。

```
(targetfilter = "(locality:fr:=<= Québec)")
```

ただし、次のような、国際化された値のマッチングルールを説明するフィルタ構文がサポートされます。

```
(targetfilter = "(locality:2.16.840.1.113730.3.3.2.18.1.4:=Québec)")
```

ターゲットフィルタでは、ACI のターゲットとしてエントリ全体が選択されます。
targetfilter キーワードおよび targetattr キーワードを組み合わせて、ターゲットエントリの属性のサブセットに適用される ACI を作成できます。

次の例に示す LDIF では、Engineering Admins グループのメンバーは、engineering 部門のすべてのエントリの departmentNumber 属性と manager 属性を変更できます。この例では、LDAP フィルタを使用して、businessCategory 属性の値が Engineering に設定されたすべてのエントリを選択しています。

```
dn: dc=example,dc=com
objectClass: top
objectClass: organization
aci: (targetattr="departmentNumber || manager")
      (targetfilter="(businessCategory=Engineering)")
      (version 3.0; acl "eng-admins-write"; allow (write)
groupdn ="ldap:///cn=Engineering Admins, dc=example,dc=com";)
```

ヒント ディレクトリ内に分散したエントリおよび属性をターゲットとして指定する場合に LDAP フィルタを使用すると便利ですが、アクセス管理の対象となるオブジェクトを直接フィルタが指定するわけではないため、思わぬ結果を招くことがあります。フィルタを適用した ACI のターゲットとなるエントリセットは、属性の追加や削除に応じて変化することがあります。したがって、ACI で LDAP フィルタを使用する場合は、ldapsearch 操作で同じフィルタを使用して、適切なエントリと属性がターゲットとして指定されていることを確認する必要があります。

LDAP フィルタを使用した属性値のターゲット指定

アクセス制御を使用すると、特定の属性値をターゲットとして指定できます。つまり、属性値と ACI 内で定義された基準が一致する場合は、その属性に対するアクセス権を許可または拒否できます。属性値に基づいてアクセスを許可または拒否する ACI は、値に基づく ACI と呼ばれます。

たとえば、組織内のすべてのユーザーに、ユーザー自身のエントリ内の nsRoleDN 属性を変更できるアクセス権を与えるとします。ただし、同時に、これらのユーザーが、自身に対して「最上位レベルの管理者」のような重要なロールを割り当てることができないようにします。LDAP フィルタは、このような場合に属性値の条件が満たされているかどうかを確認するために使用されます。

値に基づく ACI を作成するには、targetattrfilters キーワードを使用する必要があります。構文は次のとおりです。

```
(targetattrfilters="Op=attr1:F1 [(&& attr2:F2)*] [;Op=attr:F [(&& attr:F)*]"])
```

各オプションは、次のように指定します。

- Op は、add 操作または delete 操作のいずれかになります。

- `add` は、属性を作成する操作を示します。
- `delete` は、属性を削除する操作を示します。
- `attr` は、ターゲットの属性を示します。
- `F` は、対応する属性だけに適用されるフィルタを示します。

エントリを作成するときに、新しいエントリ内の属性に対してフィルタを適用する場合は、その属性の各インスタンスはすべてフィルタの条件を満たす必要があります。エントリを削除するときに、エントリ内の属性に対してフィルタを適用する場合も、その属性の各インスタンスはすべてフィルタの条件を満たす必要があります。

エントリを変更するときに、属性を追加する場合は、その属性に適用される追加フィルタの条件を満たす必要があります。属性を削除する場合は、その属性に適用される削除フィルタの条件を満たす必要があります。すでにエントリ内にある属性の個々の値を置き換える場合は、追加フィルタと削除フィルタの両方の条件を満たす必要があります。

たとえば、次のような属性フィルタがあるとします。

```
(targetattrfilters="add=nsroleDN:(!(nsRoleDN=cn=superAdmin)) &&
telephoneNumber:(telephoneNumber=123*)")
```

このフィルタを使用すると、ユーザーは、個人のエントリに `superAdmin` 以外の任意のロール (`nsRoleDN` 属性) を追加できます。また、先頭に `123` が付く電話番号を追加することもできます。

注 **Directory Server** コンソールを使用して値に基づく ACI を作成することはできません。

単一のディレクトリエントリのターゲット指定

単一のエントリを明示的にターゲットとすることはできません。ただし、次の方法で指定することは可能です。

- ターゲットエントリ内に格納された属性値を使用して、バインド要求時のユーザー入力に一致するバインドルールを作成する。詳細は、[260 ページの「値マッピングに基づくアクセスの定義」](#)を参照してください。
- `targetfilter` キーワードを使用する。

`targetfilter` キーワードを使うことで、目的のエントリだけに含まれる属性値を指定できます。たとえば、**Directory Server** をインストールすると、次の ACI が作成されます。

```
aci: (targetattr="*")(targetfilter=(o=NetscapeRoot))
(version 3.0; acl "Default anonymous access";
allow (read, search) userdn="ldap:///anyone");
```

o 属性の値が NetscapeRoot のエントリーは o=NetscapeRoot だけなので、ACI はこのエントリーだけに適用されます。

これらの方法に関する問題点は、今後ディレクトリツリーを変更するときに、この ACI の変更が必要なことを憶えておき、手動で変更しなければならないことです。

マクロを使用したターゲットの定義

マクロを使用すると、ACI のターゲット部分の DN を表すことができます。これによってディレクトリ内で使用されている ACI の数が最適化されます。詳細は、[304 ページの「高度なアクセス制御:マクロ ACI の使用」](#)を参照してください。

アクセス権の定義

アクセス権は、許可または拒否するアクセスのタイプを指定します。ディレクトリ内で特定の操作を実行するためのアクセス権を許可または拒否できます。割り当てることのできる各操作は、アクセス権と呼ばれます。

アクセス権の設定には、2つの手順が必要です。

- アクセスの許可または拒否
- 権限の割り当て

アクセスの許可または拒否

ディレクトリツリーに対するアクセス権は、明示的に許可または拒否できます。いつアクセスを許可し、いつアクセスを拒否するかについての詳しいガイドラインは、『[Directory Server 配備計画ガイド](#)』の「[アクセス制御の設計](#)」を参照してください。

権限の割り当て

権限は、ディレクトリデータに対してユーザーが実行できる特定の操作を詳細に定義します。すべての権限を許可または拒否するか、次に示す1つ以上の権限を割り当てることができます。

読み取り: ユーザーがディレクトリデータを読み込めるかどうかを示します。このアクセス権は、検索操作だけに適用されます。

書き込み: ユーザーが属性を追加、変更、または削除することによって、エントリーを変更できるかどうかを示します。このアクセス権は、変更および `modrdn` 操作に適用されます。

追加: ユーザーがエントリーを追加できるかどうかを示します。このアクセス権は、追加操作だけに適用されます。

削除：ユーザーがエントリを削除できるかどうかを示します。このアクセス権は、削除操作だけに適用されます。

検索：ユーザーがディレクトリデータを検索できるかどうかを示します。ユーザーが検索結果の一部として返されたデータを参照するには、検索権限および読み取り権限が必要です。このアクセス権は、検索操作だけに適用されます。

比較：ユーザーが入力したデータと、ディレクトリに格納されているデータを比較できるかどうかを示します。比較権限を持っている場合は、照会に対して成功または失敗を示すメッセージが返されますが、エントリまたは属性の値を表示することはできません。このアクセス権は、比較操作だけに適用されます。

本人による書き込み：ユーザーが、ターゲットエントリの属性に含まれる本人の DN を追加または削除できるかどうかを示します。この属性の構文は「識別名」である必要があります。このアクセス権は、グループ管理専用です。本人による書き込みはプロキシ承認で使用できます。グループエントリからプロキシ DN を追加または削除するアクセス権を与えます (バインドユーザーの DN とは異なる)。

プロキシ承認：指定された DN が、他のエントリの権限でターゲットにアクセスできるかどうかを示します。ディレクトリマネージャー DN を除く、ディレクトリ内の任意のユーザーの DN を使用して、プロキシ権限を与えることができます。なお、Directory Manager には、プロキシ権限を与えることはできません。参考例については、295 ページの「[プロキシ承認を使用した ACI の例](#)」を参照してください。

インポート：このアクセス権は、DN の変更操作で使用されます。このアクセス権は、エントリを特定の DN にインポートできるかどうかを指定します。

エクスポート：このアクセス権は、DN の変更操作で使用されます。このアクセス権は、エントリを特定の DN からエクスポートできるかどうかを指定します。

すべて：ターゲットエントリに対して、読み取り、書き込み、検索、削除、比較、本人による書き込みの権限が、指定された DN に割り当てられていることを指定します。「すべて」のアクセス権によって、ターゲットエントリにプロキシ、インポート、エクスポートの権限は与えられません。

これらの権限は個別に与えられます。たとえば、追加権限を与えられたユーザーがエントリを作成しても、そのユーザーに削除権限が与えられていなければ、そのエントリを削除できません。したがって、ディレクトリのアクセス制御ポリシーを決定するときは、ユーザーに対して理にかなった権限を与える必要があります。たとえば、読み取りおよび検索アクセス権を与えずに書き込みアクセス権だけを与えても、通常は意味がありません。

LDAP 操作に必要な権限

この節では、ユーザーに許可する LDAP 操作のタイプに応じて、そのユーザーに与える必要がある権限について説明します。

エントリを追加する場合

- 追加されるエントリに追加アクセス権を与えます。
- エントリ内の各属性値に書き込みアクセス権を与えます。このアクセス権はデフォルトで与えられていますが、`targattrfilters` キーワードを使用して制限できます。

エントリを削除する場合

- 削除されるエントリに削除アクセス権を与えます。
- エントリ内の各属性値に書き込みアクセス権を与えます。このアクセス権はデフォルトで与えられていますが、`targattrfilters` キーワードを使用して制限できます。

エントリの属性を変更する場合

- 目的の属性タイプに書き込みアクセス権を与えます。
- 各属性タイプの値に書き込みアクセス権を与えます。このアクセス権はデフォルトで与えられていますが、`targattrfilters` キーワードを使用して制限できます。

エントリの RDN を変更する場合

- そのエントリに書き込みアクセス権を与えます。
- 新しい RDN で使用される属性タイプに書き込みアクセス権を与えます。
- 古い RDN を削除する書き込みアクセス権を与える場合は、古い RDN 属性タイプに書き込みアクセス権を与えます。
- 新しい RDN で使用される属性タイプの値に書き込みアクセス権を与えます。このアクセス権はデフォルトで与えられていますが、`targattrfilters` キーワードを使用して制限できます。

別のサブツリーにエントリを移動する場合

- 移動するエントリにエクスポート権限を与えます。
- 移動するエントリの新しい superior エントリにインポート権限を与えます。

属性値を比較する場合

- 目的の属性タイプに比較アクセス権を与えます。

エントリを検索する場合

- 検索フィルタで使用される各属性タイプに検索アクセス権を与えます。
- エントリが確実に返されるようにするために、エントリで使用される属性タイプの少なくとも 1 つに読み取りアクセス権を与えます。
- エントリと一緒に返される各属性タイプに読み取りアクセス権を与えます。

ユーザーにディレクトリを検索させるために設定する必要があるアクセス権について理解するには、次の例を参照してください。次のような検索を想定します。

```
(target="ldap:///dc=example,dc=com")
ldapsearch -h host -p port -D "uid=bjensen,dc=example,dc=com" ¥
-w password -b "dc=example,dc=com"¥
"(objectclass=*)" mail
```

bjensen というユーザーに、自分のエントリを検索するためのアクセス権を与えるかどうかは、次に示す ACI を使用して決定します。

```
aci: (targetattr = "mail")(version 3.0; acl "self access to ¥
mail"; allow (read, search) userdn = "ldap:///self");
```

この ACI は bjensen に objectclass 属性を検索する権限を与えないので、検索結果のリストには何も表示されません。前述した検索操作を正常に実行するには、次のように ACI を変更する必要があります。

```
aci: (targetattr = "mail || objectclass")(version 3.0; acl ¥
"self access to mail"; allow (read, search) userdn = ¥
"ldap:///self");
```

アクセス権の構文

ACI 文におけるアクセス権の構文は、次のとおりです。

```
allow|deny (rights)
```

ここで、*rights* はカッコで囲んだコンマ区切りのキーワードのリストです。キーワードには **read**、**write**、**add**、**delete**、**search**、**compare**、**selfwrite**、**proxy**、**import**、**export**、または **all** が使用できます。

all アクセス権によって、ターゲットエントリにプロキシ、インポート、およびエクスポート権限は与えられません。

次の例では、バインドルールが **true** であると判定された場合は、読み取り、検索、および比較アクセスが許可されます。

```
aci: (target="ldap:///dc=example,dc=com") (version 3.0;acl ¥
"example"; allow (read, search, compare) bindRule;)
```

バインドルール

ディレクトリに対して定義された ACI に応じて、一部の操作では、ディレクトリに対するバインドが必要です。バインドとは、バインド DN とパスワードを入力して、ディレクトリに対して、ログインまたは自身の認証を行うことです。SSL を使用する場合は、証明書が必要です。ディレクトリに対するアクセスが許可されるか拒否されるかは、バインド操作で与えられる資格とバインドの状況によって決まります。

ACI 内のすべてのアクセス権のセットには、対応するバインドルールが存在します。

単純なバインドルールでは、ディレクトリにアクセスするユーザーが特定のグループに属していることが必要とされます。複雑なバインドルールでは、ユーザーが特定のグループに属し、特定の IP アドレスを持つコンピュータで、午前 8 時から午後 5 時の間にログインする必要があることを指定できます。

バインドルールにより、誰が、いつ、どこからディレクトリにアクセスできるかを定義できます。具体的には、バインドルールで次の内容を指定できます。

- アクセス権が与えられたユーザー、グループ、およびロール
- エンティティがバインドを開始する位置。ユーザーが認証を行う位置はスプーフィングされる可能性があるため、信頼できません。ACI がこの情報だけに基いたものにならないようにします。
- バインドを実行できる時刻または日付
- バインド時に使用する認証のタイプ

さらに、ブール演算子を使用してこれらの条件を組み合わせると、複雑なバインドルールを定義できます。詳細は、270 ページの「ブール型バインドルールの使用」を参照してください。

サーバーでは、LDAP フィルタの評価で使用したものと似た 3 値論理に従って、ACI で使用する論理式が評価されます（「RFC 2251 Lightweight Directory Access Protocol (v3)」を参照）。つまり、式の構成要素が未定義と評価された場合（リソースの制約によって、式の評価が中断された場合など）は、サーバーは適切に対応します。複雑なブール式で未定義値が発生しても、間違ってもアクセス権を与えることはありません。

バインドルールの構文

アクセスが許可されるか拒否されるかは、ACIのバインドルールが **true** であると判定されるかどうかによって決まります。バインドルールには、次の2つのパターンのうちどちらかが使用されます。

```
keyword = "expression";
```

```
keyword != "expression";
```

等号(=)は、バインドルールを **true** とするには *keyword* と *expression* が一致しなければならないことを示し、不等号(!=)は、バインドルールを **true** とするには *keyword* と *expression* が一致してはならないことを示します。

注 *timeofday* キーワードでは、不等式表現 (<, <=, >, >=) もサポートしています。*timeofday* は、これらの表現をサポートする唯一のキーワードです。

expression を囲む引用符(" ")と区切りを示すセミコロン(;)は省略できません。使用できる式は、対応する *keyword* によって決まります。

次の表に、各キーワードとそれに対応する式を示します。式でワイルドカードが使用できるかどうかについても示します。

表 6-2 LDIF バインドルールキーワード

キーワード	有効な式	ワイルドカード使用
userdn	ldap:///distinguished_name ldap:///all ldap:///anyone ldap:///self ldap:///parent ldap:///suffix??sub?(filter)	可(ただし DN に限る)
groupdn	[ldap:///DN]	不可
roledn	[ldap:///DN]	不可
userattr	attribute#bindType or attribute#oalvalue	不可
ip	IP_address	可
dns	DNS_host_name	可

表 6-2 LDIF バインドルールキーワード (続き)

キーワード	有効な式	ワイルドカード使用
dayofweek	sun mon tue wed thu fri sat	不可
timeofday	0 - 2359	不可
authmethod	none simple ssl sasl <i>authentication_method</i>	不可

次の節では、各キーワードのバインドルールの構文を詳しく説明します。

ユーザーアクセスの定義 : userdn キーワード

ユーザーアクセスは userdn キーワードを使用して定義します。userdn キーワードには、1 つ以上の有効な識別名が必要です。書式は次のとおりです。

```
userdn = "ldap:///dn [|| ldap:///dn]..."
userdn != "ldap:///dn [|| ldap:///dn]..."
```

ここで、dn は DN、つまり anyone、all、self、または parent の 1 つです。これらの式は、次のユーザーを示します。

- userdn = "ldap:///anyone": 匿名ユーザーと認証ユーザーの両方。
- userdn = "ldap:///all": 認証ユーザーのみ。
- userdn = "ldap:///self": ACI のターゲットエントリと同じユーザーのみ。
- userdn = "ldap:///parent": ACI ターゲットの親エントリのみ。

userdn キーワードは、LDAP フィルタとして表すこともできます。書式は次のとおりです。

```
userdn = ldap:///suffix??sub?(filter)
```

注 dn に対して構文上有意な文字 (コンマなど) は、1 つの円記号 (¥) を使用してエスケープする必要があります。

匿名アクセス (anyone キーワード)

ディレクトリへの匿名アクセス権を与えると、バインド状況にかかわらず、バインド DN やパスワードなしで、誰でもそのディレクトリにアクセスできます。匿名アクセスは、特定タイプのアクセス (たとえば、読み取りのためのアクセスや検索のためのアクセス)、あるいは特定のサブツリーやディレクトリ内の個々のエントリに、アクセスの対象を制限できます。anyone キーワードを使った匿名アクセスは、すべての認証ユーザーによるアクセスも許可します。

たとえば、example.com ツリー全体への匿名による読み取りアクセスと検索アクセスを許可する場合は、次に示す ACI を dc=example,dc=com ノードに作成します。

```
aci: (version 3.0; acl "anonymous-read-search";
      allow (read, search) userdn = "ldap:///anyone");
```

汎用アクセス (all キーワード)

バインドルールを使用すると、ディレクトリに対して正常にバインドしたすべてのユーザーに対してアクセス権を許可できます。このため、all キーワードは、すべての認証ユーザーによるアクセスを許可します。これは、匿名アクセスを防ぐ一方、一般的なアクセスを許可します。

たとえば、認証されたすべてのユーザーに対してツリー全体の読み取りアクセス権を与える場合は、次に示す ACI を dc=example,dc=com ノードに作成します。

```
aci: (version 3.0; acl "all-read"; allow (read)
      userdn="ldap:///all");
```

自己アクセス (self キーワード)

ユーザー自身が所有するエントリに対して、アクセス権を許可または拒否します。つまり、バインド DN がターゲットエントリの DN と一致するかどうかで、エントリへのアクセス権が許可または拒否されます。

たとえば、example.com ツリー内のすべてのユーザーに対して、userPassword 属性への書き込みアクセス権を与える場合は、dc=example,dc=com ノード上に次の ACI を作成します。

```
aci: (targetattr = "userPassword") (version 3.0; acl
      "modify own password"; allow (write) userdn = "ldap:///self");
```

親アクセス (parent キーワード)

ユーザーのバインド DN がターゲットエントリの親である場合に限り、ユーザーはエントリに対するアクセスを許可または拒否されます。parent キーワードを使うには、Server Console で ACI を手動で編集する必要があります。

たとえば、ユーザーがバインド DN の任意の子エントリを変更できるようにする場合は、次に示す ACI を `dc=example,dc=com` ノードに作成します。

```
aci: (version 3.0; acl "parent access";
      allow (write) userdn="ldap:///parent");
```

LDAP URL

フィルタ付きの URL を使用すると、次のように ACI 内でダイナミックにターゲットユーザーを指定できます。

```
userdn = "ldap:///<suffix>??sub?(filter)"
```

たとえば、`example.com` ツリーの `accounting` および `engineering` の分岐に含まれる、すべてのユーザーのターゲットリソースに対するアクセスを、次の URL に基づいてダイナミックに許可または拒否できます。

```
userdn = "ldap:///dc=example,dc=com??sub?(|(ou=eng)(ou=acct))"
```

注 LDAP URL では、ホスト名またはポート番号を指定しないでください。
LDAP URL は、常にローカルサーバーに適用されます。

LDAP URL の詳細は、『[Directory Server Administration Reference](#)』を参照してください。

ワイルドカード

ワイルドカード文字 (*) を使用して、ユーザーのセットを指定することもできます。たとえば、`uid=b*,dc=example,dc=com` というユーザー DN を指定すると、設定したアクセス権に基づいて、`b` という文字で始まるバインド DN を持つユーザーのアクセスだけを許可または拒否できます。

LDAP URL の論理 OR

複数の LDAP URL またはキーワード式を指定して、ユーザーアクセスのための複雑な規則を作成します。たとえば、次のようにします。

```
userdn = "ldap:///uid=b*,c=example.com ||
          ldap:///cn=b*,dc=example,dc=com";
```

いずれかの DN パターンとバインドするユーザーの場合に、バインドルールは `true` と判定されます。

特定の LDAP URL の除外

不等号 (!=) 演算子を使用して、特定の URL または DN を除外するユーザーアクセスを定義します。たとえば、次のようにします。

```
userdn != "ldap:///uid=*,ou=Accounting,dc=example,dc=com";
```

`accounting` サブツリーで、クライアントが UID を基にした識別名としてバインドしない場合に、バインドルールは `true` と判定されます。このバインドルールは、ターゲットエントリがディレクトリツリーの `accounting` 分岐の下にはない場合に限り意味を持ちます。

グループアクセスの定義 : `groupdn` キーワード

指定されたグループのメンバーは、ターゲットリソースにアクセスできます。これは、グループアクセスと呼ばれます。グループアクセスは `groupdn` キーワードを使用して定義され、ユーザーが特定のグループに属する DN を使用してバインドすれば、ターゲットエントリへのアクセスが許可または拒否されます。

`groupdn` キーワードには、1 つ以上のグループの識別名が必要です。書式は次のとおりです。

```
groupdn="ldap:///groupDN [| ldap:///groupDN] ..."
```

バインド DN が `groupDNs` のいずれかによって指定されたグループに属している場合に、バインドルールは `true` と判定されます。次の項では、`groupdn` キーワードの使用例を示します。

注 `dn` に対して構文上有意な文字 (コンマなど) は、1 つの円記号 (¥) を使用してエスケープする必要があります。

単一の LDAP URL

```
groupdn = "ldap:///cn=Administrators,dc=example,dc=com";
```

バインド DN が `Administrators` グループに属していれば、バインドルールは `true` と判定されます。`Administrators` グループに対してディレクトリツリー全体への書き込みアクセス権を与える場合は、次の `ACI` を `dc=example,dc=com` ノードに作成します。

```
aci: (version 3.0; acl "Administrators-write"; allow (write)
groupdn="ldap:///cn=Administrators,dc=example,dc=com");
```

LDAP URL の論理 OR

```
groupdn = "ldap:///cn=Administrators,dc=example,dc=com ||
ldap:///cn=Mail Administrators,dc=example,dc=com";
```

バインド DN が Administrators グループまたは Mail Administrators グループに属していれば、バインドルールは **true** と判定されます。

ロールアクセスの定義 : roledn キーワード

指定されたロールのメンバーは、ターゲットリソースにアクセスできます。これは、ロールアクセスと呼ばれます。ロールアクセスは roledn キーワードを使用して定義され、ユーザーが特定のロールに属する DN を使用してバインドすれば、ターゲットエントリへのアクセスが許可または拒否されます。

roledn キーワードには、1 つ以上の有効な識別名が必要です。書式は次のとおりです。

```
userdn = "ldap:///dn [|| ldap:///dn] ..." [|| ldap:///dn] "
```

バインド DN が指定されたロールに属していれば、バインドルールは **true** と判定されます。

注 dn に対して構文上有意な文字 (コンマなど) は、1 つの円記号 (¥) を使用してエスケープする必要があります。

roledn キーワードの構文と使い方は、groupdn キーワードと同じです。

値マッチングに基づくアクセスの定義

バインドルールを設定することによって、ディレクトリへのバインドに使用するエントリの属性値が、ターゲットエントリの属性値に一致するように指定できます。

たとえば、ACI が適用されるように、バインド DN がユーザーエントリの manager 属性の DN に一致するように指定できます。この場合は、ユーザーのマネージャーだけがエントリにアクセスできます。

この例は、DN マッチングに基づいています。したがって、ターゲットエントリとのバインドに使用されるエントリの任意の属性を一致させることができます。たとえば、favoriteDrink 属性に「Beer」という値を持つユーザーに対し、同じ値の favoriteDrink 属性を持つほかのユーザーのすべてのエントリの読み取りを許可する ACI を作成できます。

userattr キーワードの使用

userattr キーワードは、バインド操作に使用するエントリとターゲットエントリの間で、どの属性値が一致する必要があるかを指定するのに使用できます。

次のタイプを指定できます。

- ユーザー DN
- グループ DN
- ロール DN
- LDAP フィルタ (LDAP URL 内)
- 任意の属性タイプ

`userattr` キーワードの LDIF 構文は次のとおりです。

```
userattr = "attrName#bindType"
```

ユーザー DN、グループ DN、ロール DN、または LDAP フィルタ以外の値が必要な属性タイプを使用する場合は、次の構文になります。

```
userattr = "attrName#attrValue"
```

各オプションは、次のように指定します。

- `attrName` には、値マッチングに使用される属性の名前を指定します
- `bindType` には、`USERDN`、`GROUPDN`、`ROLEDN`、`LDAPURL` のいずれか 1 つを指定します
- `attrValue` には、属性値を表す任意の文字列を指定します

注 CoS (サービスクラス) 定義で作成された属性は、`userattr` キーワードと一緒に使用できません。Cos によって作成された属性値に依存するバインドルールを含む ACI は機能しません。

次の節では、考えられるさまざまなバインドタイプを指定した `userattr` キーワードの例を示します。

USERDN バインドタイプを指定した例

次に、ユーザー DN に基づくバインドに関連する `userattr` キーワードの例を示します。

```
userattr = "manager#USERDN"
```

バインド DN がターゲットエントリの `manager` 属性値と一致すれば、バインドルールは `true` と判定されます。これによって、ユーザーのマネージャーが社員の属性を変更できるようになります。このメカニズムは、ターゲットエントリの `manager` 属性が、絶対 DN として指定されている場合にだけ機能します。

次の例では、マネージャーは社員のエントリに対してすべてのアクセス権が許可されています。

```
aci: (target="ldap:///dc=example,dc=com") (targetattr="*")
      (version 3.0;acl "manager-write";
      allow (all) userattr = "manager#USERDN");
```

GROUPDN バインドタイプを指定した例

次に、グループ DN に基づくバインドに関連する userattr キーワードの例を示します。

```
userattr = "owner#GROUPDN"
```

バインド DN がターゲットエントリの owner 属性で指定されたグループのメンバーであれば、バインドルールは true と判定されます。たとえば、このメカニズムを使用して、社員の役職に関する情報の管理アクセス権を、あるグループに許可できます。使用する属性にグループエントリの DN が含まれていれば、owner 以外の属性も使用できます。

指定するグループをダイナミックグループにすることも、グループの DN をディレクトリ内の任意のサフィックスの下に置くこともできます。ただし、サーバーでこのタイプの ACI を評価するには、多くのリソースを必要とします。

ターゲットエントリと同じサフィックスの下にあるスタティックグループを使用する場合は、次の式を使用します。

```
userattr = "ldap:///dc=example,dc=com?owner#GROUPDN"
```

この例では、グループエントリは dc=example,dc=com というサフィックスの下にあります。サーバーによるこのタイプの構文の処理時間は、前述の例の処理時間よりも短くなります。

ROLEDN バインドタイプを指定した例

次に、ロール DN に基づくバインドに関連する userattr キーワードの例を示します。

```
userattr = "exampleEmployeeReportsTo#ROLEDN"
```

バインド DN がターゲットエントリの exampleEmployeeReportsTo 属性で指定されたロールに属していれば、バインドルールは true と判定されます。たとえば、社内のすべてのマネージャーに対して階層化されたロールを作成する場合は、このメカニズムを使用して、マネージャーよりも下の役職にある社員に関する情報へのすべてのレベルのアクセス権を、マネージャーに与えることができます。

ロールの DN を、ディレクトリ内の任意のサフィックスの下に置くことができます。さらに、フィルタを適用したロールを使用する場合は、サーバーがこのタイプの ACI を評価するためには、多くのリソースを必要とします。

LDAPURL バインドタイプを指定した例

次に、LDAP フィルタに基づくバインドに関連する userattr キーワードの例を示します。

```
userattr = "myfilter#LDAPURL"
```

バインド DN とターゲットエントリの *myfilter* 属性で指定されたフィルタが一致すれば、バインドルールは **true** と判定されます。*myfilter* 属性は、LDAP フィルタを含む任意の属性に置き換えることができます。

任意の属性値を指定した例

次に、任意の属性値に基づくバインドに関連する *userattr* キーワードの例を示します。

```
userattr = "favoriteDrink#Beer"
```

バインド DN とターゲット DN の両方に *favoriteDrink* 属性が含まれ、その値がともに **Beer** であれば、バインドルールは **true** と判定されます。

継承を含む userattr キーワードの使用

userattr キーワードを使用して、バインド操作に使用されるエントリをターゲットエントリと関連付けると、ACI は指定されたターゲットだけに適用され、下位のエントリには適用されません。ただし、状況によっては、ターゲットエントリよりも下位のエントリにも、ACI の適用が必要になることもあります。このためには、*parent* キーワードを使用して、ターゲットのいくつ下のレベルまで ACI を継承するかを指定します。

userattr キーワードとともに *parent* キーワードを使用する場合の構文は次のとおりです。

```
userattr = "parent [inheritance_level] .attribute#bindType"
```

各オプションは、次のように指定します。

- *inheritance_level* は、ターゲットのいくつ下のレベルまで ACI を継承するかを示すリストで、各レベルはコンマで区切ります。レベルはターゲットエントリの 5 レベル [0,1,2,3,4] 下まで指定できます。0 はターゲットエントリを示します。
- *attribute* は、*userattr* または *groupattr* キーワードのターゲットとなる属性です。
- *bindType* には、USERDN または GROUPDN のいずれかを指定します。LDAPURL および ROLEDN のバインドタイプは、継承ではサポートされません。

たとえば、次のとおりです。

```
userattr = "parent [0,1] .manager#USERDN"
```

バインド DN とターゲットエントリの *manager* 属性が一致すれば、このバインドルールは **true** と判定されます。バインドルールが **true** と判定されると、アクセス権が与えられます。このアクセス権は、ターゲットエントリおよびその直下にあるすべてのエントリに適用されます。

userattr の継承を含む例

次の図は、bjensen というユーザーが、cn=Profiles エントリ、および cn=mail と cn=news を含む 1 レベル下の子エントリに対して、読み取りと検索を許可された例を示しています。

図 6-1 userattr キーワードでの継承の使用

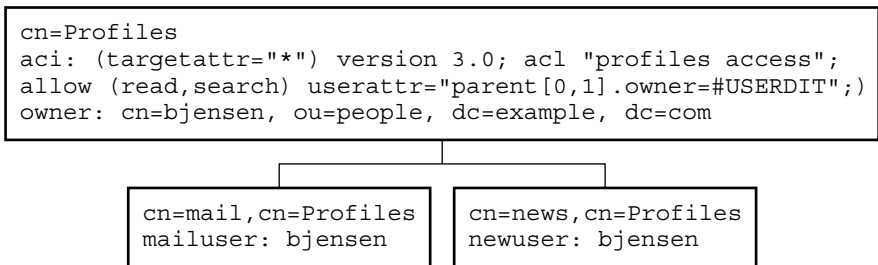

この例において、継承を使用せずに同じ結果を得るには、次のどちらかの操作を実行する必要があります。

- ディレクトリ内の cn=Profiles、cn=mail、および cn=news エントリに対するユーザー bjensen の読み取りアクセスと検索アクセスを明示的に設定する。
- cn=mail, cn=Profiles および cn=news, cn=Profiles エントリに対して owner 属性と次の ACI を追加する。

```

aci: (targetattr="*") (version 3.0; acl "profiles access"; allow
(read,search) userattr="owner#USERDN");)
    
```

userattr キーワードによる追加アクセス権の許可

all または add アクセス権とともに userattr キーワードを使用すると、サーバーが期待どおりに動作しないことがあります。通常、ディレクトリ内に新しいエントリを作成すると、Directory Server は作成されているエントリのアクセス権限を確認しますが、親エントリのアクセス権限は確認されません。ただし、userattr キーワードを使用する ACI の場合は、この動作によってセキュリティホールが生じる可能性があるため、これを避けるためにサーバーの通常動作は変更されます。

次のような例を想定します。

```

aci: (target="ldap://dc=example,dc=com") (targetattr="*")
(version 3.0; acl "manager-write"; allow (all)
userattr = "manager#USERDN");)
    
```

この ACI は、部下のエントリに対するすべての権限をマネージャーに与えます。ただし、新しく作成されるエントリについてもアクセス権限が確認されるので、このタイプの ACI では、すべての社員がエントリを作成でき、そのエントリについては **manager** 属性を社員自身の DN に設定できます。たとえば、会社に不満を持つ Joe という社員 (`cn=Joe,ou=eng,dc=example,dc=com`) がツリーの **Human Resources** 分岐にエントリを作成した場合、**Human Resources** の社員に与えられているアクセス権を所有し、そのアクセス権を使用する (あるいは悪用する) ことが可能になります。

このような行為は、次のようなエントリを作成することで実現できてしまいます。

```
dn: cn= Trojan Horse,ou=Human Resources,dc=example,dc=com
objectclass: top
...
cn:Trojan Horse
manager: cn=Joe,ou=eng,dc=example,dc=com
```

このようなセキュリティ上の危険を回避するために、ACI の評価プロセスでは、レベル 0 の追加権限、つまりエントリ自身に対する追加権限を与えません。ただし、既存エントリの下位にあるエントリには、**parent** キーワードを使用して追加アクセス権を与えることができます。親のいくつ下のレベルまで追加アクセス権を許可するかを指定する必要があります。たとえば、次の ACI によって、`dc=example,dc=com` 内にあってバインド DN に一致する **manager** 属性を持つ任意のエントリに、子エントリを追加できます。

```
aci: (target="ldap:///dc=example,dc=com") (targetattr="*")
(version 3.0; acl "parent-access"; allow (add)
userattr = "parent[0,1].manager#USERDN");
```

この ACI は、バインド DN と親エントリの **manager** 属性が一致するユーザーだけに追加アクセス権を与えます。

特定 IP アドレスからのアクセスの定義

バインドルールを使用して、特定の IP アドレスからバインドするように指定できます。これは、ディレクトリへのすべての更新が、特定のマシンまたはネットワークドメインから行われるように強制する場合によく使用されます。

IP アドレスに基づくバインドルールを設定するための LDIF 構文は、次のとおりです。

```
ip = "IPAddressList" または ip != "IPAddressList"
```

IPAddressList は、次の項目からなる 1 つまたは複数の要素です (複数の要素はコンマで区切られる)。

- 特定の IPv4 アドレス (123.45.6.7 など)
- ワイルドカードを使用してサブネットワークを指定した IPv4 アドレス (12.3.45.* など)
- サブネットワークマスクを持つ IPv4 アドレスまたはサブネットワーク (123.45.6.*+255,255,255,192 など)
- RFC 2373 (<http://www.ietf.org/rfc/rfc2373.txt>) と RFC 2732 (<http://www.ietf.org/rfc/rfc2732.txt>) で定義される有効な形式のいずれかを使用し、角カッコ "[" と "]" で囲んだ IPv6 アドレス。次のアドレスは、どれもが同等と見なされます。
 - ldap://[12AB:0000:0000:CD30:0000:0000:0000:0000]
 - ldap://[12AB::CD30:0:0:0:0]
 - ldap://[12AB:0:0:CD30::]
- サブネットの接尾辞を持つ IPv6 アドレス (ldap://[12AB::CD30:0:0:0:0]/60 など)

ディレクトリにアクセスするクライアントが指定された IP アドレスを持っていれば、バインドルールは **true** と判定されます。この方法は、一部のディレクトリへのアクセス元を、特定のサブネットまたはマシンに制限する場合に有効です。ユーザーが認証を行う IP アドレスはスプーフィングされる可能性があるため、信頼できません。ACI がこの情報だけにに基づいたものにならないようにします。

ACI の適用対象を特定のコンピュータに制限するには、アクセス制御エディタを使用して **Server Console** から定義します。詳細は、[272 ページの「コンソールを使用した ACI の作成」](#)を参照してください。

特定ドメインからのアクセスの定義

バインドルールを使用して、特定のドメインまたは特定のホストマシンだけからバインドできるように指定できます。これは、ディレクトリへのすべての更新が、特定のマシンまたはネットワークドメインから行われるように強制する場合によく使用されます。

DNS ホスト名に基づくバインドルール設定のための LDIF 構文は、次のとおりです。

```
dns = "DNS_Hostname" or dns != "DNS_Hostname"
```

警告 dns キーワードを使用するためには、マシンで使用されるネームサービスは DNS である必要があります。ネームサービスが DNS でない場合、dns キーワードの代わりに ip キーワードを使用します。

dns キーワードには、完全修飾による DNS ドメイン名が必要です。ドメインを指定せずにホストへのアクセス権を与えると、セキュリティ上の問題が発生する可能性があります。たとえば、次のような式を使用することもできますが、このような方法はできるだけ避けてください。

```
dns = "legend.eng";
```

名前は、絶対パスで指定します。

```
dns = "legend.eng.example.com";
```

dns キーワードではワイルドカードを使用できます。たとえば、次のようにします。

```
dns = "*.example.com";
```

ディレクトリにアクセスするクライアントが指定されたドメインにあれば、バインドルールは true と判定されます。これは、アクセスを特定ドメインに制限する場合に有効です。使用しているシステムのネームサービスが DNS でなければ、ワイルドカードは使用できません。ネームサービスが DNS でない場合、特定ドメインからのアクセスに制限するには、[266 ページの「特定 IP アドレスからのアクセスの定義」](#)の説明に従って、ip キーワードを使用します。

特定の時刻または曜日におけるアクセスの定義

バインドルールを使用して、特定の時刻または曜日だけにバインドするように制限できます。たとえば、月曜日から金曜日の朝 8 時から午後 5 時までの間にアクセスを制限するようなルールを設定できます。アクセス権限の評価に使用される時刻はディレクトリサーバー上の時刻で、クライアント上の時刻ではありません。

時刻に基づくバインドルールを設定するための LDIF 構文は、次のとおりです。

```
timeofday operator "time"
```

operator には、次のどれかを指定できます。等号 (=)、不等号 (!=)、大なり記号 (>)、大きいまたは等しい (>=)、小なり記号 (<)、小さいまたは等しい (<=)。時間は、24 時間法による「時」と「分」を表す 4 桁 (0 から 2359) で表されます。たとえば、次のようになります。

- `timeofday = "1200"`; システム時刻が正午を示しているときに、クライアントがディレクトリにアクセスしている場合に `true` となります。
- `timeofday != "0100"`; 1 a.m. 以外の時間にアクセスしている場合に `true` となります。
- `timeofday > "0800"`; 8:01 a.m. から 11:59 p.m. の間にアクセスしている場合に `true` となります。
- `timeofday >= "0800"`; 8:00 a.m. から 11:59 p.m. の間にアクセスしている場合に `true` となります。
- `timeofday < "1800"`; 深夜 12 時から 5:59 p.m. の間にアクセスしている場合に `true` となります。

注 `timeofday` バインドルールおよび `dayofweek` バインドルールの評価には、クライアント上の時刻ではなく、サーバー上の時刻と日付が使用されます。

曜日に基づくバインドルールを設定するための LDIF 構文は、次のとおりです。

```
dayofweek = "day1, day2 ..."
```

`dayofweek` キーワードの値には、アルファベット 3 文字で示される `sun`、`mon`、`tue`、`wed`、`thu`、`fri`、および `sat` の曜日の略号が使用されます。アクセス権を与えるすべての曜日を指定します。

たとえば、次のようになります。`dayofweek = "Mon, Tue, Wed, Thu, Fri"`;
一覧表示された曜日のいずれかにディレクトリがアクセスされていれば、バインドルールは `true` になります。

認証方法に基づくアクセスの定義

クライアントが特定の認証方法でディレクトリにバインドするように、バインドルールを設定できます。次に示す認証方法を使用できます。

- **None:** 認証は不要です。これはデフォルトの設定である匿名アクセスを表しています。
- **Simple:** クライアントはユーザー名とパスワードを入力し、ディレクトリにバインドする必要があります。
- **SSL:** クライアントは、SSL (Secure Socket Layer) または TLS (Transport Layer Security) 接続により、ディレクトリにバインドする必要があります。
SSL の場合は、接続は LDAPS の 2 番目のポートに確立されます。TLS の場合は、Start TLS 操作によって接続が確立されます。どちらの場合も証明書が必要です。SSL 設定については、[第 11 章「認証と暗号化の管理」](#)を参照してください。
- **SASL:** クライアントは、DIGEST-MD5 や GSSAPI などの SASL (Simple Authentication and Security Layer) 接続により、ディレクトリにバインドする必要があります。

認証方法に基づくバインドルールは、アクセス制御エディタでは設定できません。

認証方法に基づくバインドルールを設定するための LDIF 構文は、次のとおりです。

```
authmethod = "authentication_method"
```

ここで、*authentication_method* は、none、simple、ssl、または *sasl sasl_mechanism* です。たとえば、次のようにします。

例

次に、authmethod キーワードの例を示します。

- `authmethod = "none"`: バインドルールの評価時に認証検査は行われません。
- `authmethod = "simple"`: クライアントがユーザー名とパスワードを使用してディレクトリにアクセスすると、バインドルールは `true` と判定されます。
- `authmethod = "ssl"`: クライアントが LDAPS を経由した証明書を使用してディレクトリに対する認証を行うと、バインドルールは `true` と判定されます。クライアントが LDAPS を経由した単純認証 (バインド DN とパスワード) を行うと、バインドルールは `false` と判定されます。
- `authmethod = "sasl DIGEST-MD5"`: クライアントが SASL DIGEST-MD5 メカニズムを使用してディレクトリにアクセスすると、バインドルールは `true` と判定されます。サポートされている SASL メカニズムには、これ以外に EXTERNAL (すべてのプラットフォーム) と GSSAPI があります (Solaris システムのみ)。

ブール型バインドルールの使用

AND、OR、および NOT のブール式を使用して細かいアクセスルールを設定すると、複雑なバインドルールを作成できます。

ブール型バインドルールは、Directory Server Console では作成できません。LDIF 文を作成する必要があります。

ブール型バインドルールを作成する場合、必ずカッコを使用して規則を評価する順序を定義してください。

最後のセミコロンは最後のルールの後に表示する必要があるため、省略できません。

たとえば、bindRuleA とのバインド、bindRuleB とのバインド、または bindRuleC と bindRuleD とのバインドには、次の構文を使用します。

```
(bindRuleA and (bindRuleB or (bindRuleC and bindRuleD)));)
```

別の例では、次のバインドルールを評価して、バインド DN クライアントに example.com ドメイン内からアクセスできる場合、またバインド DN クライアントが管理者グループのメンバーか、メール管理者グループとカレンダー管理者グループのメンバーであれば true とします。

```
(dns = "*.example.com" and
(groupdn = "ldap:///cn=administrators,dc=example,dc=com" or
(groupdn = "ldap:///cn=mail administrators,dc=example,dc=com" and
(groupdn = "ldap:///cn=calendar administrators,dc=example,dc=com")));)
```

コマンド行からの ACI の作成

LDIF 文を使用してアクセス制御命令を手動で作成し、ldapmodify コマンドを使用して、その命令をディレクトリツリーに追加できます。ACI の値は複雑であるため、新しい ACI を作成するときは、既存の値を表示してコピーすると便利です。

ACI 属性値の表示

ACI は aci 属性の値として、エントリに格納されます。aci は複数の値を持つオペレーショナル属性であり、ディレクトリユーザーはこの属性の読み取りや変更を行うことができます。この属性自体が ACI で保護される必要があります。通常、管理ユーザーには aci 属性へのすべてのアクセス権が許可されるので、管理ユーザーは次の方法のどれかでこの属性の値を表示できます。

汎用エディタを使用して、他の属性値と同様に aci 属性値を表示できます。Directory Server コンソールの最上位の「ディレクトリ」タブで、ACI が格納されているエントリーを右クリックし、メニューから「汎用エディタで編集」を選択します。ただし、aci の値は長い文字列であることが多く、このダイアログでは表示や編集が困難な場合があります。

代わりに、ディレクトリツリー内でエントリーを右クリックし、「アクセス権を設定」を選択すると、アクセス制御エディタを起動できます。ACI を選択して「編集」をクリックし、「手動での編集」をクリックして、対応する aci 値を表示します。ACI エディタの手動モードとビジュアルモードを切り替えることで、aci 値の構文とその設定を比較できます。

また、オペレーティングシステムが対応している場合は、汎用エディタまたは手動モードのアクセス制御エディタから aci 値をコピーし、作成中の LDIF ファイルにペーストすることもできます。管理ユーザーは、次の ldapsearch コマンドを実行してエントリーの ACI 属性を表示することもできます。

```
ldapsearch -h host -p port -D "cn=Directory Manager" -w password ¥  
-b entryDN -s base "(objectclass=*)" aci
```

このコマンドで得られた LDIF テキストを、新しい LDIF ACI 定義にコピーして編集できます。ACI の値は長い文字列なので、ldapsearch 操作からの出力は複数行にわたって表示されることがあります。この場合、最初の空白は継続マーカーになります。LDIF の出力をコピーおよびペーストする場合は、この点を考慮してください。

注 値 aci が権限を与えるか拒否するかを確認する場合は、[296 ページの「実効権限の表示」](#)を参照してください。

コンソールを使用した ACI の作成

Directory Server コンソールは、ディレクトリ内で aci 属性を持つエントリを表示するように設定できます。この表示の有効と無効を切り替えるには、「表示」>「表示」>「ACI カウント」の順に選択または選択解除します。「ディレクトリ」タブの先頭に表示されるエントリは、aci 属性で定義される ACI の番号で追加されます。この場合、ディレクトリのアクセス制御命令の表示、作成、編集、削除に Directory Server コンソールを使用できます。

Directory Server のセキュリティポリシーで共通に使用されるアクセス制御規則集と、Directory Server コンソールを使用して規則を作成するためのステップ式の手順については、[277 ページの「アクセス制御の使用例」](#)を参照してください。

アクセス制御エディタがビジュアル編集モードになっている場合は、複雑な ACI を作成できません。特に、アクセス制御エディタから次の操作を実行できません。

- アクセスの拒否 ([253 ページの「アクセス権の構文」](#)を参照)
- 値に基づいた ACI の作成 ([248 ページの「LDAP フィルタを使用した属性値のターゲット指定」](#)を参照)
- 親アクセスの定義 ([257 ページの「親アクセス \(parent キーワード\)」](#)を参照)
- ブール型バインドルールを含む ACI の作成 ([270 ページの「ブール型バインドルールの使用」](#)を参照)
- 一般的に、次のキーワードを使用する ACI の作成: roledn、userattr、authmethod

ヒント アクセス制御エディタで「手動での編集」ボタンをクリックすると、グラフィカルインタフェースで変更した内容をいつでも LDIF で確認できます。

エントリの ACI の表示

1. Directory Server コンソールの最上位レベルにある「ディレクトリ」タブでディレクトリツリーを表示し、アクセス制御を設定するエントリを探します。ACI を編集するには、ディレクトリ管理者または Directory Manager としての権限が必要です。
2. このエントリをマウスの右ボタンでクリックし、ポップアップメニューから「アクセス権を設定」を選択します。あるいは、エントリをクリックして選択し、「オブジェクト」メニューから「アクセス権を設定」を選択します。

次の図に示すように、「アクセス制御の管理」ダイアログが表示されます。このダイアログボックスには、選択したエントリで定義されたすべての ACI についての説明が一覧表示され、ACI を修正、削除、および新しく作成できます。

図 6-2 「アクセス制御の管理」ダイアログボックス

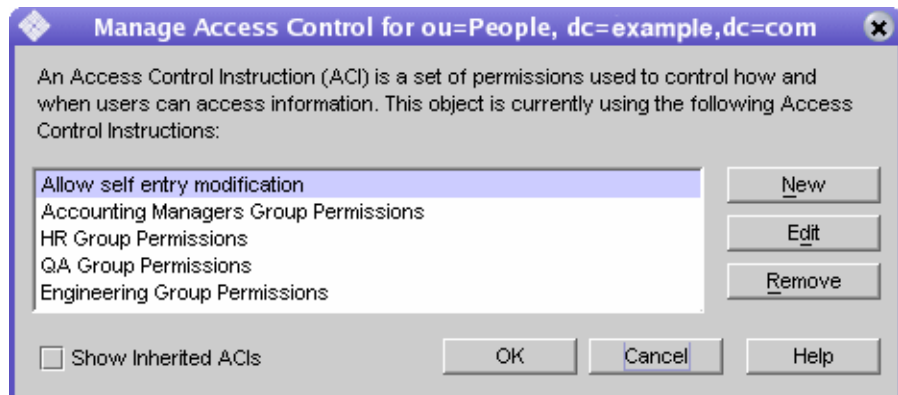

「継承された ACI の表示」チェックボックスを選択すると、選択したエントリの親によって定義され、エントリに適用されるすべての ACI が一覧表示されます。継承された ACI を修正または削除することはできません。エントリは定義された場所で管理する必要があります。

3. 「新規」をクリックし、選択したオブジェクトとそのサブツリー全体に対する新しいアクセス権を定義します。図 6-3 に示すように、ACI エディタが表示されます。

図 6-3 ACI エディタダイアログ

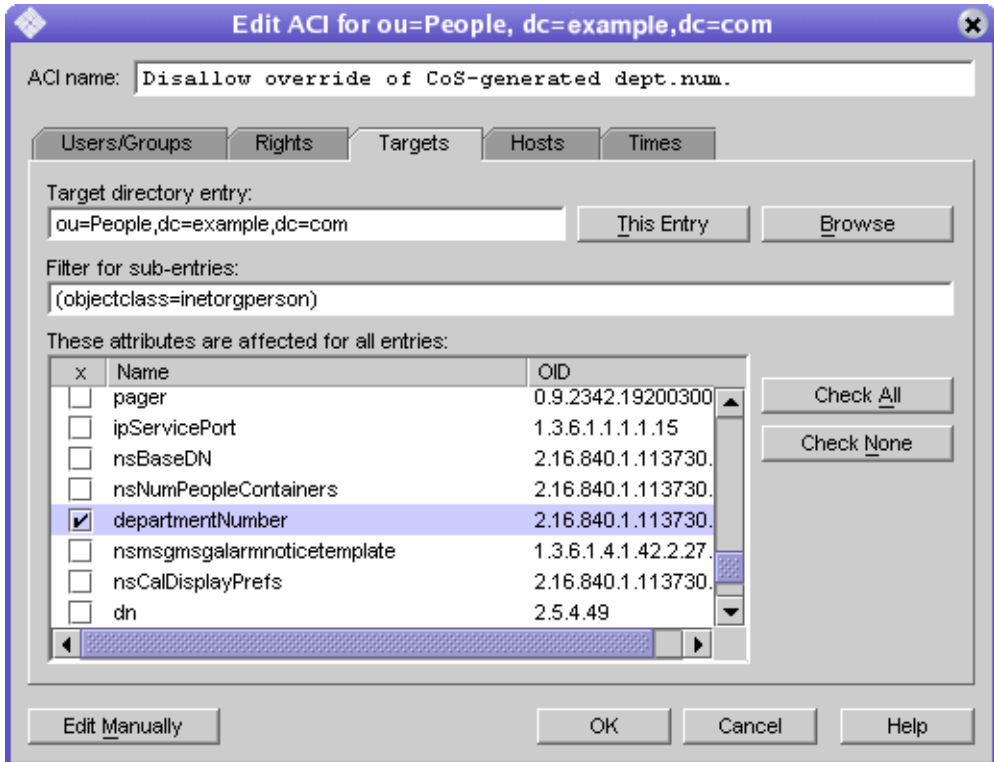

ダイアログボックス最上部の「ACI 名」には、「アクセス制御の管理」ダイアログボックスに表示される ACI の記述が表示されます。ACI にわかりやすい名前を付けると、ディレクトリで ACI を管理しやすくなります。リーフエントリ上の継承された ACI を表示する場合には特にそうです。

「アクセス制御エディタ」のタブを使うと、アクセスを受け入れまたは拒否されたユーザー、アクセス中またはアクセス制限中のターゲット、許可されたホスト名および操作時間などの詳細なパラメータを指定できます。「アクセス制御」タブの各フィールドについては、オンラインヘルプを参照してください。

ACI エディタのタブには、ACI 値の内容がグラフィック表示されます。ACI 値を表示してテキストとして編集するには、「手動での編集」ボタンをクリックします。テキストエディタを使用して、タブでは定義できない高度な ACI を定義できます。ただし、ACI 値を編集すると、高度な機能を利用するかどうかに関係なく、それ以後は ACI を視覚的に編集できなくなることがあります。

新しい ACI の作成

1. アクセス制御エディタを表示します。

この手順については、[272 ページの「エントリの ACI の表示」](#)を参照してください。

表示画面が [274 ページの図 6-3](#) と異なる場合は、「ビジュアル編集」ボタンをクリックします。

2. 「ACI 名」テキストボックスに ACI の名前を入力します。

ACI 名には任意の文字列を指定できます。ほかの ACI と重複しない名前を付けてください。名前を指定しない場合は、自動的に「**名前のない ACI**」という名前が付けられます。

3. 「ユーザー / グループ」タブで「すべてのユーザー」を強調表示してアクセス権を与えるユーザーを選択するか、「追加」ボタンをクリックして追加するユーザーのディレクトリを検索します。

「ユーザーおよびグループの追加」ウィンドウで、次の手順を実行します。

- a. ドロップダウンリストから検索領域を選択し、「検索」フィールドに検索文字列を入力してから、「検索」ボタンをクリックします。

下のリストに検索結果が表示されます。

- b. 検索結果リストで必要なエントリを選択し、「追加」ボタンをクリックして、アクセス権が与えられたエントリのリストにそれらを追加します。
- c. 「了解」をクリックして、「ユーザーおよびグループの追加」ウィンドウを閉じます。

選択したエントリが ACI エディタの「ユーザー / グループ」タブに一覧表示されます。

4. アクセス制御エディタで「権限」タブをクリックし、チェックボックスを使用して与える権限を選択します。

5. 「ターゲット」タブをクリックし、「このエントリ」をクリックして、ACI のターゲットとして指定されているノードを表示します。

ターゲット DN の値は変更できますが、新しい DN は、選択したエントリの直接的または間接的な子である必要があります。

このノードの下にあるサブツリー内の一部のエントリを ACI のターゲットから外す場合は、「サブエントリのフィルタ」フィールドにフィルタを入力する必要があります。

さらに、ターゲットとして指定する属性を属性リストから選択することによって、ACI の範囲を特定の属性だけに制限できます。

6. 「ホスト」タブをクリックしてから「追加」ボタンをクリックして、「ホストフィルタの追加」ダイアログボックスを表示します。
ホスト名または IP アドレスを指定できます。IP アドレスを指定する場合は、ワイルドカード文字 (*) を使用できます。
7. 「時間」タブをクリックして、アクセスが許可される時刻のテーブルを表示します。
デフォルトでは、常時アクセスが許可されています。テーブル上でカーソルを操作し、時刻をクリックしてドラッグすることによって、アクセス時間を変更できます。連続していない時間帯を選択することはできません。
8. ACI の修正が完了したら、「了解」をクリックします。
ACI エディタが閉じられ、ACI マネージャーのウィンドウに新しい ACI のリストが表示されます。

注 ACI の作成中に「手動での編集」ボタンをクリックすると、入力した内容に対応する LDIF 文をいつでも表示できます。この文は変更できますが、加えた変更は必ずしもグラフィカルインタフェースに反映されません。

ACI の編集

ACI を編集するには、次の手順を実行します。

1. 「ディレクトリ」タブで、サブツリーの一番上のエントリを右クリックし、ポップアップメニューから「アクセス権を設定」を選択します。
「アクセス制御の管理」ウィンドウが表示されます。このウィンドウには、そのエントリに属する ACI のリストが表示されます。
2. 「アクセス制御の管理」ウィンドウで、編集する ACI を選択し、「編集」をクリックします。
アクセス制御エディタが表示されます。このダイアログボックスで編集できる情報については、オンラインヘルプを参照してください。
3. アクセス制御エディタの各種タブを使用して、必要な変更を加えます。
4. ACI の修正が完了したら、「了解」をクリックします。
ACI エディタが閉じられ、ACI マネージャーのウィンドウに変更された ACI のリストが表示されます。

ACI の削除

ACI を削除するには、次の手順を実行します。

1. 「ディレクトリ」タブで、サブツリーの一番上のエントリを右クリックし、ポップアップメニューから「アクセス権を設定」を選択します。

「アクセス制御の管理」ウィンドウが表示されます。このウィンドウには、そのエントリに属する ACI のリストが表示されます。

2. 「アクセス制御の管理」ウィンドウで、削除する ACI を選択します。
3. 「削除」をクリックします。

削除した ACI は、アクセス制御の管理に表示されなくなります。

アクセス制御の使用例

この節で示す例では、架空の ISP である example.com 社が、アクセス制御ポリシーを決定していきます。すべての例では、コンソールまたは LDIF ファイルを使用して、与えられたタスクをどのように処理するかを説明しています。

Example.com 社の業務は、Web ホスティングサービスとインターネットアクセスの提供です。Example.com の Web ホスト サービスには、クライアント企業のディレクトリのホスティングが含まれます。Example.com は実際に 2 つの中規模企業のディレクトリ Company333 と Company999 をホストし、部分的に管理を行なっています。また、多数の個人加入者にインターネットへのアクセスを提供しています。

現在、example.com 社は、次のようなアクセス制御規則を設定しようとしています。

- example.com 社の社員に、example.com ツリー全体を対象とした読み取り、検索、および比較のための匿名アクセス権を与える (278 ページの「匿名アクセスの許可」を参照)。
- example.com 社の社員に、homeTelephoneNumber、homeAddress などの個人情報への書き込みアクセス権を与える (280 ページの「個人のエントリへの書き込みアクセス権の許可」を参照)。
- example.com 社の社員が個人のエントリにロールを追加するアクセス権を与える。ただし、一部の重要なロールは除く (283 ページの「重要なロールに対するアクセスの制限」を参照)。
- example.com 社の Human Resources グループに、People 分岐のエントリを対象としたすべての権限を与える (285 ページの「サフィックスに対するすべてのアクセス権のグループへの許可」を参照)。

- example.com 社のすべての社員に対し、ディレクトリの **Social Committee** 分岐の下にグループエントリを作成し、自身が所有するグループエントリを削除するアクセス権を与える (286 ページの「[グループエントリの追加および削除権限の許可](#)」を参照)。
- example.com 社のすべての社員に対し、**Social Committee** 分岐の下のグループエントリに、自身を追加するアクセス権を与える (293 ページの「[ユーザー自身の操作によるグループへの参加と不参加](#)」を参照)。
- SSL 認証、日時の制約、位置の指定などの一定の条件付きで、ディレクトリツリーのそれぞれの分岐へのアクセス権を **Company333** および **Company999** のディレクトリ管理者 (ロール) に与える (289 ページの「[グループまたはロールへの条件付きアクセスの許可](#)」を参照)。
- 個人契約者に対し、個人のエントリへのアクセス権を与える (280 ページの「[個人のエントリへの書き込みアクセス権の許可](#)」を参照)。
- 個人契約者が個人のエントリ内の課金情報にアクセスできないようにする (291 ページの「[アクセスの拒否](#)」を参照)。
- 世界のユーザーに対し、個人契約者のサブツリーへの匿名アクセス権を与える。ただし、特に非公開を希望している契約者は除く (ディレクトリのこの部分は、ファイアウォール外部のスレーブサーバーとなることがあり、毎日 1 回更新される)。278 ページの「[匿名アクセスの許可](#)」および 293 ページの「[フィルタを使用したターゲットの設定](#)」を参照してください。

匿名アクセスの許可

ほとんどのディレクトリは、読み取り、検索、または比較を行うために、少なくとも 1 つのサフィックスに匿名でアクセスできるように設定されています。たとえば、電話帳のように、企業内の個人情報を収めたディレクトリを管理している場合に、社員がその内容を検索できるようにするには、そのためのアクセス権の設定が必要になることがあります。これは example.com 社内のケースであり、「[ACI 「Anonymous example.com」](#)」にその例が示されています。

example.com 社では、ISP として、世界中からアクセス可能な公開電話帳を作成し、契約者全員の連絡先情報を公開することも計画しています。これについては、「[ACI 「Anonymous World」](#)」で例を示しています。

ACI 「Anonymous example.com」

example.com 社の社員に example.com ツリー全体を対象とした読み取り、検索、および比較アクセス権を与えるには、LDIF で次のような文を作成します。

```
aci: (targetattr !="userPassword")(version 3.0; acl "Anonymous
example.com"; allow (read, search, compare)
userdn= "ldap:///anyone" and dns="*.example.com");)
```

この例では、aci を dc=example,dc=com エントリに追加することを仮定しています。userPassword 属性は ACI の対象に含まれていません。

このアクセス権を設定するには、コンソールを使用して次の手順を実行します。

1. 「ディレクトリ」タブの左側のナビゲーションツリーで **example.com** ノードを右クリックし、ポップアップメニューから「アクセス権を設定」を選択して、アクセス制御の管理を表示します。
2. 「新規」をクリックして、アクセス制御エディタを表示します。
3. 「ユーザー / グループ」タブの ACI 名フィールドに、「Anonymous example.com」と入力します。アクセス権が与えられたユーザーのリストに、「すべてのユーザー」と表示されていることを確認します。
4. 「権限」タブで、読み取り (read)、比較 (compare)、および検索 (search) の各権限のチェックボックスを選択します。これ以外のチェックボックスは、選択が解除されていることを確認してください。
5. 「ターゲット」タブで「このエントリ」をクリックすると、ターゲットディレクトリの入力フィールドにサフィックス dc=example,dc=com が表示されます。属性テーブルで userPassword 属性を検索し、対応するチェックボックスの選択を解除します。

これ以外のチェックボックスは選択されている必要があります。「名前」ヘッダーをクリックして属性リストをアルファベット順に並べ替えると、userPassword 属性の検索が簡単になります。

6. 「ホスト」タブの「追加」をクリックし、「DNS ホストフィルタ」フィールドに「*.example.com」と入力します。「了解」をクリックして、ダイアログボックスを閉じます。
7. 「アクセス制御エディタ」ウィンドウの「了解」ボタンをクリックします。
「アクセス制御の管理」ウィンドウの ACI リストに、新しい ACI が追加されます。

ACI 「Anonymous World」

個人契約者サブツリーの読み取りおよび検索アクセス権を世界中に与え、非公開契約者の情報へのアクセスを拒否するには、LDIF で次のような文を作成します。

```
aci: (targetfilter= "(!(unlistedSubscriber=yes))")
(targetattr="homePostalAddress || homePhone || mail")
(version 3.0; acl "Anonymous World"; allow (read, search)
userdn="ldap:///anyone";)
```

この例では、ACI を `ou=subscribers,dc=example, dc=com` エントリに追加することを仮定しています。また、各契約者のエントリには、`yes` または `no` の値を持つ `unlistedSubscriber` 属性が設定されているものとします。非公開契約者は、この属性値に基づいて、ターゲット定義のフィルタによって除外されます。フィルタ定義については、293 ページの「フィルタを使用したターゲットの設定」を参照してください。

このアクセス権を設定するには、コンソールを使用して次の手順を実行します。

1. 「ディレクトリ」タブの左側のナビゲーションツリーで `example.com` ノードの下にある `Subscribers` エントリを右クリックし、ポップアップメニューから「アクセス権を設定」を選択して、アクセス制御の管理を表示します。
2. 「新規」をクリックして、アクセス制御エディタを表示します。
3. 「ユーザーおよびグループ」タブの ACI 名フィールドに、「Anonymous World」と入力します。アクセス権が与えられたユーザーのリストに、「すべてのユーザー」と表示されていることを確認します。
4. 「権限」タブで、読み取り (`read`) と検索 (`search`) の各権限のチェックボックスを選択します。これ以外のチェックボックスは、選択が解除されていることを確認してください。
5. 「ターゲット」タブで「このエントリ」をクリックすると、ターゲットディレクトリの入力フィールドにサフィックス `dc=subscribers, dc=example,dc=com` が表示されます。
 - a. 「サブエントリのフィルタ」フィールドに、次のフィルタを入力します。
`!(unlistedSubscriber=yes)`
 - b. 属性テーブルで、`homePhone`、`homePostalAddress`、および `mail` 属性のチェックボックスを選択します。

 ただし、これ以外のチェックボックスの選択は、解除されている必要があります。「チェックしない」ボタンをクリックしてテーブル内のすべての属性のチェックボックスの選択を解除し、次に「名前」ヘッダーをクリックしてアルファベット順に属性を並べ替えると、この作業が簡単になります。
6. 「了解」をクリックします。
 「アクセス制御の管理」ウィンドウの ACI リストに、新しい ACI が追加されます。

個人のエントリへの書き込みアクセス権の許可

多くの場合、内部ユーザーが個人で変更できるエントリの属性は、ディレクトリ管理者によって一部だけに制限されています。`example.com` 社のディレクトリ管理者は、ユーザーが変更できる対象を、パスワード、自宅の電話番号、自宅住所だけに制限しようとしています。これについては、「ACI 「Write example.com」」で例を示しています。

また、契約者がディレクトリに対して SSL 接続を確立することを条件に、example.com ツリー内にある個人情報を更新できるようにするというポリシーもあります。これについては、「ACI 「Write Subscribers」」で例を示しています。

ACI 「Write example.com」

注 このアクセス権を設定することによって、ユーザーは属性値の削除アクセス権も与えられます。

example.com 社の社員が、個人のパスワード、自宅の電話番号、自宅住所を変更できるようにするには、LDIF で次のような文を作成します。

```
aci: (targetattr="userPassword || homePhone ||
homePostalAddress")(version 3.0; acl "Write example.com";
allow (write) userdn="ldap://self" and dns="*.example.com");
```

この例では、ACI を ou=People,dc=example,dc=com エントリに追加することを仮定しています。

このアクセス権を設定するには、コンソールを使用して次の手順を実行します。

1. 「ディレクトリ」タブの左側のナビゲーションツリーで ou=People,dc=example,dc=com エントリを右クリックし、ポップアップメニューから「アクセス権を設定」を選択して、アクセス制御の管理を表示します。
2. 「新規」をクリックして、アクセス制御エディタを表示します。
3. 「ユーザー / グループ」タブの ACI 名フィールドに、「Write example.com」と入力します。アクセス権が与えられたユーザーのリストで、次の手順を実行します。
 - a. 「すべてのユーザー」を選択して削除し、「追加」をクリックします。
「ユーザーおよびグループの追加」ダイアログボックスが表示されます。
 - b. 「検索領域」を「特殊権限」に設定し、「検索結果」リストで「自己」を選択します。
 - c. 「追加」ボタンをクリックすると、アクセス権が与えられたユーザーのリストに「自己」が追加されます。
 - d. 「了解」をクリックして、「ユーザーおよびグループの追加」ダイアログボックスを閉じます。
4. 「権限」タブで、書き込みアクセス権 (write) のチェックボックスを選択します。これ以外のチェックボックスは、選択が解除されていることを確認してください。
5. 「ターゲット」タブで「このエントリ」をクリックし、ターゲットディレクトリの入力フィールドに ou=People,dc=example,dc=com と入力します。属性テーブルで、homePhone、homePostalAddress、および userPassword 属性のチェックボックスを選択します。

ただし、これ以外のチェックボックスの選択は、解除されている必要があります。「チェックしない」ボタンをクリックしてテーブル内のすべての属性のチェックボックスの選択を解除し、次に「名前」ヘッダーをクリックしてアルファベット順に属性を並べ替えると、この作業が簡単になります。

6. 「ホスト」タブの「追加」ボタンをクリックして、「ホストフィルタの追加」ダイアログボックスを表示します。「DNS ホストフィルタ」フィールドに「*.example.com」と入力します。「了解」をクリックして、ダイアログボックスを閉じます。
7. 「アクセス制御エディタ」ウィンドウの「了解」ボタンをクリックします。
「アクセス制御の管理」ウィンドウの ACI リストに、新しい ACI が追加されます。

ACI 「Write Subscribers」

注 このアクセス権を設定することによって、ユーザーは属性値の削除アクセス権も与えられます。

example.com 社の契約者が個人のパスワードと自宅の電話番号を変更できるようにするには、LDIF で次のような文を作成します。

```
aci: (targetattr="userPassword || homePhone")
      (version 3.0; acl "Write Subscribers"; allow (write)
      userdn= "ldap://self" and authmethod="ssl");)
```

この例では、aci を ou=subscribers,dc=example, dc=com エントリに追加することを仮定しています。

住所は example.com 社からの請求に必要な情報で、この情報を削除する可能性があるため、契約者にはこの属性への書き込みアクセス権は与えられていません。つまり、自宅住所はビジネス的に重要な情報なのです。

このアクセス権を設定するには、コンソールを使用して次の手順を実行します。

1. 「ディレクトリ」タブの左側のナビゲーションツリーで example.com ノードの下にある Subscribers エントリを右クリックし、ポップアップメニューから「アクセス権を設定」を選択して、アクセス制御の管理を表示します。
2. 「新規」をクリックして、アクセス制御エディタを表示します。
3. 「ユーザー / グループ」タブの ACI 名フィールドに、「Write Subscribers」と入力します。アクセス権が与えられたユーザーのリストで、次の手順を実行します。
 - a. 「すべてのユーザー」を選択して削除し、「追加」をクリックします。
「ユーザーおよびグループの追加」ダイアログボックスが表示されます。
 - b. 「検索領域」を「特殊権限」に設定し、「検索結果」リストで「自己」を選択します。

- c. 「追加」 ボタンをクリックすると、アクセス権が与えられたユーザーのリストに「自己」が追加されます。
 - d. 「了解」 をクリックして、「ユーザーおよびグループの追加」 ダイアログボックスを閉じます。
4. 「権限」 タブで、書き込みアクセス権 (**write**) のチェックボックスを選択します。これ以外のチェックボックスは、選択が解除されていることを確認してください。
 5. 「ターゲット」 タブで「このエントリ」 をクリックすると、ターゲットディレクトリの入力フィールドにサフィックス `dc=subscribers, dc=example, dc=com` が表示されます。
 - a. 「サブエントリのフィルタ」 フィールドに、次のフィルタを入力します。
(!(unlistedSubscriber=yes))
 - b. 属性テーブルで、homePhone、homePostalAddress、およびmail 属性のチェックボックスを選択します。

ただし、これ以外のチェックボックスの選択は、解除されている必要があります。「チェックしない」 ボタンをクリックしてテーブル内のすべての属性のチェックボックスの選択を解除し、次に「名前」 ヘッダーをクリックしてアルファベット順に属性を並べ替えると、この作業が簡単になります。
 6. ユーザーが SSL を使用して認証するように設定する場合は、「手動での編集」 ボタンをクリックして、手動による編集に切り替え、次のように LDIF 文に `authmethod=ssl` を追加します。

```
(targetattr="homePostalAddress || homePhone || mail")
(version 3.0; acl "Write Subscribers"; allow (write)
(userdn= "ldap:///self") and authmethod="ssl");
```

 これは継続した行であり、読みやすいように分割してあります。
 7. 「了解」 をクリックします。

「アクセス制御の管理」 ウィンドウの ACI リストに、新しい ACI が追加されます。

重要なロールに対するアクセスの制限

ディレクトリ内のロール定義を使用して、業務やネットワーク、ディレクトリの管理などに含まれている重要な機能を特定できます。

たとえば、国際的な企業のサイトで特定の時間と曜日に有効なシステム管理者のサブセットを指定する `superAdmin` ロールを作成する必要があるかもしれません。あるいは、特定のサイト上に、応急手当のトレーニングを受けたすべてのスタッフを含む `First Aid` ロールの作成が必要になることもあるかもしれません。ロール定義を作成する方法については、[210 ページの「ロールの割り当て」](#) を参照してください。

ルールによって、業務上あるいはビジネス上重要な機能に関するユーザー特権を与える場合は、そのルールに対するアクセス制限を考慮する必要があります。たとえば、example.com の社員は、superAdmin ロール以外の任意のロールを個人のエントリに追加できます。これについては、「ACI 「Roles」」で例を示しています。

ACI 「Roles」

example.com の社員が、superAdmin 以外の任意のロールを個人のエントリに追加できるようにするには、LDIF で次のような文を作成します。

```
aci: (targetattr="*") (targetattrfilters="add=nsRoleDN:
(nsRoleDN !="cn=superAdmin, dc=example, dc=com")")
(version 3.0; aci "Roles"; allow (write)
userdn= "ldap:///self" and dns="*.example.com");
```

この例では、ACI を ou=People,dc=example, dc=com エントリに追加することを仮定しています。

このアクセス権を設定するには、コンソールを使用して次の手順を実行します。

1. 「ディレクトリ」タブの左側のナビゲーションツリーで example.com ノードを右クリックし、ポップアップメニューから「アクセス権を設定」を選択して、アクセス制御の管理を表示します。
2. 「新規」をクリックして、アクセス制御エディタを表示します。
3. 「ユーザー / グループ」タブの ACI 名フィールドに、「Roles」と入力します。アクセス権が与えられたユーザーのリストで、次の手順を実行します。
 - a. 「すべてのユーザー」を選択して削除し、「追加」をクリックします。
「ユーザーおよびグループの追加」ダイアログボックスが表示されます。
 - b. 「ユーザーおよびグループの追加」ダイアログボックスの「検索領域」を「特殊権限」に設定し、「検索結果」リストで「自己」を選択します。
 - c. 「追加」ボタンをクリックすると、アクセス権が与えられたユーザーのリストに「自己」が追加されます。
 - d. 「了解」をクリックして、「ユーザーおよびグループの追加」ダイアログボックスを閉じます。
4. 「権限」タブで、書き込みアクセス権 (write) のチェックボックスを選択します。これ以外のチェックボックスは、選択が解除されていることを確認してください。
5. 「ホスト」タブの「追加」ボタンをクリックして、「ホストフィルタの追加」ダイアログボックスを表示します。「DNS ホストフィルタ」フィールドに「*.example.com」と入力します。「了解」をクリックして、ダイアログボックスを閉じます。

6. ロール用に値に基づくフィルタを作成するには、「手動での編集」ボタンをクリックして、手動による編集に切り替えます。LDIF 文の先頭に、次の文を追加します。

```
(targetattrfilters="add=nsRoleDN:
  (nsRoleDN != "cn=superAdmin, dc=example, dc=com"))
```

追加後の LDIF 文は次のようになります。

```
(targetattr="*") (targetattrfilters="add=nsRoleDN:
  (nsRoleDN != "cn=superAdmin, dc=example, dc=com"))
(target = "ldap:///dc=example, dc=com")
(version 3.0; acl "Roles"; allow (write)
  (userdn = "ldap:///self") and (dns="*.example.com");)
```

7. 「了解」をクリックします。

「アクセス制御の管理」ウィンドウの ACI リストに、新しい ACI が追加されます。

サフィックスに対するすべてのアクセス権のグループへの許可

ほとんどのディレクトリには、業務上の固有の職務を特定するためのグループがあります。このグループには、ディレクトリのすべてまたは一部に対してすべてのアクセス権を与えることができます。グループにアクセス権限を与えることにより、グループメンバーに個別にアクセス権限を設定する必要がなくなります。また、グループにメンバーを追加するだけで、グループに認められたアクセス権限をそのメンバーに与えることができます。

たとえば、標準インストールプロセスを使用して Directory Server をインストールすると、ディレクトリへのすべてのアクセス権を持つ Administrators グループがデフォルトで作成されます。

example.com 社の Human Resources のグループには、ディレクトリの ou=People 分岐へのすべてのアクセス権が許可されています。これによって、このグループのメンバーは社員のディレクトリを更新できます。これについては、「ACI [HR]」で例を示しています。

ACI [HR]

ディレクトリの employee 分岐に対するすべての権限を HR のグループに与えるには、LDIF で次のような文を作成します。

```
aci: (targetattr="*") (version 3.0; acl "HR"; allow (all)
  groupdn= "ldap:///cn=HRgroup, ou=People, dc=example, dc=com");)
```

この例では、ACI を次のエントリに追加することを仮定しています。

```
ou=People, dc=example, dc=com
```

このアクセス権を設定するには、コンソールを使用して次の手順を実行します。

1. 「ディレクトリ」タブの左側のナビゲーションツリーで **example.com** ノードの下にある **example.com-people** エントリを右クリックし、ポップアップメニューから「アクセス権を設定」を選択して、アクセス制御の管理を表示します。
2. 「新規」をクリックして、アクセス制御エディタを表示します。
3. 「ユーザー / グループ」タブの ACI 名フィールドに、「HR」と入力します。アクセス権が与えられたユーザーのリストで、次の手順を実行します。
 - a. 「すべてのユーザー」を選択して削除し、「追加」をクリックします。
「ユーザーおよびグループの追加」ダイアログボックスが表示されます。
 - b. 「検索領域」を「ユーザーおよびグループ」に設定し、「検索」フィールドに「HRgroup」と入力します。
この例は、HR のグループまたはロールがすでに作成されていることを前提としています。グループおよびロールについては、[第 5 章「ID とロールの管理」](#)を参照してください。
 - c. 「追加」ボタンをクリックすると、アクセス権が与えられたユーザーのリストに HR のグループが追加されます。
 - d. 「了解」をクリックして、「ユーザーおよびグループの追加」ダイアログボックスを閉じます。
4. 「権限」タブで、「すべてチェック」ボタンをクリックします。
プロキシ権限 (proxy) 以外のすべてのチェックボックスが選択されます。
5. 「了解」をクリックします。
「アクセス制御の管理」ウィンドウの ACI リストに、新しい ACI が追加されます。

グループエントリの追加および削除権限の許可

一部の企業では、業務の効率化や企業全体の活力向上につながる場合、社員自身がツリー内にエントリを作成できるようにしています。

たとえば、**example.com** 社には活発に活動している社内委員会があり、テニス、水泳、スキー、演劇などのさまざまなクラブが組織されています。**example.com** の社員は、誰でも新しいクラブのグループエントリを作成できます。これについては、「[ACI「Create Group」](#)」で例を示しています。**example.com** 社の社員であれば、これらのグループのどれか 1 つのメンバーになることができます。これについては、[293 ページの「ユーザー自身の操作によるグループへの参加と不参加」の「ACI「Group Members」](#)」に例を示します。グループエントリの変更や削除ができるのは、グループの所有者だけです。これについては、「[ACI「Delete Group」](#)」で例を示しています。

ACI 「Create Group」

example.com 社の社員が ou=Social Committee 分岐の下にグループエントリを作成できるようにするには、LDIF で次のような文を作成します。

```
aci: (target="ldap:///ou=social committee,dc=example,dc=com")
(targetattr="*")(targetfilters="add=objectClass:
(|(objectClass=groupOfNames)(objectClass=top))")
(version 3.0; acl "Create Group"; allow (read,search,add)
userdn= "ldap:///uid=*,ou=People,dc=example,dc=com")
and dns="*.example.com";)
```

-
- 注
- この ACI は、書き込みアクセス権を与えないので、エントリを変更できません。
 - サーバーが「top」という値をシーンの後に追加するので、targetfilters キーワードで objectclass=top を指定する必要があります。
-

この例では、ACI を ou=social committee, dc=example,dc=com エントリに追加することを仮定しています。

このアクセス権を設定するには、コンソールを使用して次の手順を実行します。

1. 「ディレクトリ」タブの左側のナビゲーションツリーで example.com ノードの下にある Social Committee エントリを右クリックし、ポップアップメニューから「アクセス権を設定」を選択して、アクセス制御の管理を表示します。
2. 「新規」をクリックして、アクセス制御エディタを表示します。
3. 「ユーザー / グループ」タブの ACI 名フィールドに、「Create Group」と入力します。アクセス権が与えられたユーザーのリストで、次の手順を実行します。
 - a. 「すべてのユーザー」を選択して削除し、「追加」をクリックします。
「ユーザーおよびグループの追加」ダイアログボックスが表示されます。
 - b. 「検索領域」を「特殊権限」に設定し、「検索結果」リストで「すべての認証ユーザー」を選択します。
 - c. 「追加」ボタンをクリックすると、アクセス権が与えられたユーザーのリストに「すべての認証ユーザー」が追加されます。
 - d. 「了解」をクリックして、「ユーザーおよびグループの追加」ダイアログボックスを閉じます。
4. 「権限」タブで、読み取り (read)、検索 (search)、および追加 (add) のチェックボックスを選択します。これ以外のチェックボックスは、選択が解除されていることを確認してください。

5. 「ターゲット」タブで「このエントリ」をクリックすると、ターゲットディレクトリの入力フィールドにサフィックス `ou=social committee, dc=example, dc=com` が表示されます。
6. 「ホスト」タブの「追加」ボタンをクリックして、「ホストフィルタの追加」ダイアログボックスを表示します。「DNS ホストフィルタ」フィールドに「`*.example.com`」と入力します。「了解」をクリックして、ダイアログボックスを閉じます。
7. 値に基づくフィルタを作成して、社員がこのサブツリーにグループエントリだけを追加できるようにするには、「手動での編集」ボタンをクリックして、手動による編集に切り替えます。LDIF 文の先頭に、次の文を追加します。

```
(targetattrfilters="add=objectClass:(objectClass=groupOfNames)
| (objectClass=top)")
```

追加後の LDIF 文は次のようになります。

```
(targetattr = "*")
(targetattrfilters="add=objectClass:(objectClass=groupOfNames)
| (objectClass=top)") (target="ldap:///ou=social
committee,dc=example,dc=com) (version 3.0; acl "Create Group";
allow (read,search,add) (userdn= "ldap:///all") and
(dns="*.example.com"); )
```

8. 「了解」をクリックします。
「アクセス制御の管理」ウィンドウの ACI リストに、新しい ACI が追加されます。

ACI 「Delete Group」

example.com 社の社員が `ou=Social Committee branch` 分岐の下に所有しているグループエントリを変更または削除できるようにするには、LDIF で次のような文を作成します。

```
aci: (target="ou=social committee,dc=example,dc=com)
(targetattr = "*")
(targetattrfilters="del=objectClass:(objectClass=groupOfNames)")
(version 3.0; acl "Delete Group"; allow (write,delete)
userattr="owner#GROUPDN");)
```

この例では、`aci` を `ou=social committee, dc=example, dc=com` エントリに追加しています。

コンソールを使用してこの ACI を作成すると、手動編集モードでのターゲットフィルタの作成とグループ所有権の確認が必要なので、あまり効率的ではありません。

グループまたはロールへの条件付きアクセスの許可

多くの場合、ディレクトリへのアクセス特権をグループやロールに与える場合、それらの特権が、特権ユーザーになりすました侵入者から保護されていることを確認する必要があります。したがって、多くの場合、グループまたはロールへの重要なアクセス権を与えるようなアクセス制御規則には、数多くの条件が付けられます。

たとえば、example.com 社では、ホスティングサービスの提供先企業である Company333 および Company999 に対して、それぞれ Directory Administrator ロールを作成しました。example.com 社では、侵入者からデータを保護するために、それぞれの企業が各自でデータを管理し、独自のアクセス制御規則を決定することが求められています。このため、Company333 と Company999 は、ディレクトリツリーのそれぞれの分岐に関してすべての権限を持っていますが、このアクセス権を行使するには次の条件を満たす必要があります。

- 証明書を使用して、SSL 経由の接続が認証されること
- アクセス要求は月曜日から木曜日の午前 8 時から午後 6 時までの間に限ること
- それぞれの企業に割り当てられた特定の IP アドレスからアクセスが要求されること

これらの条件は、各社の ACI である「Company333」と「Company999」に示されています。これらの ACI の内容は同等なので、「Company333」という ACI だけを次に示します。

ACI 「Company333」

Company333 に対して、前述した条件に従ったディレクトリの自社の分岐へのすべてのアクセス権を与えるには、LDIF で次のような文を作成します。

```
aci: (target="ou=Company333,ou=corporate-clients,dc=example,dc=com")
(targetattr = "*" ) (version 3.0; acl "Company333"; allow (all)
(roledn="ldap:///cn=DirectoryAdmin,ou=Company333,
ou=corporate-clients,dc=example,dc=com") and (authmethod="ssl")
and (dayofweek="Mon,Tues,Wed,Thu") and (timeofday >= "0800" and
timeofday <= "1800") and (ip="255.255.123.234"); )
```

この例では、ACI を ou=Company333, ou=corporate-clients,dc=example,dc=com エントリに追加することを仮定しています。

このアクセス権を設定するには、コンソールを使用して次の手順を実行します。

1. 「ディレクトリ」タブの左側のナビゲーションツリーで example.com ノードの下にある Company333 エントリを右クリックし、ポップアップメニューから「アクセス権を設定」を選択して、アクセス制御の管理を表示します。
2. 「新規」をクリックして、アクセス制御エディタを表示します。
3. 「ユーザー / グループ」タブの ACI 名フィールドに、「Company333」と入力します。アクセス権が与えられたユーザーのリストで、次の手順を実行します。

- a. 「すべてのユーザー」を選択して削除し、「追加」をクリックします。
「ユーザーおよびグループの追加」ダイアログボックスが表示されます。
 - b. 「検索領域」を「ユーザーおよびグループ」に設定し、「検索」フィールドに「DirectoryAdmin」と入力します。
この例では、cnをDirectoryAdminとした管理者ロールがすでに作成されていることを前提としています。
 - c. 「追加」ボタンをクリックすると、アクセス権が与えられたユーザーのリストに管理者ロールが追加されます。
 - d. 「了解」をクリックして、「ユーザーおよびグループの追加」ダイアログボックスを閉じます。
4. 「権限」タブで、「すべてチェック」ボタンをクリックします。
 5. 「ターゲット」タブで「このエントリ」をクリックすると、ターゲットディレクトリの入力フィールドにサフィックス
ou=Company333,ou=corporate-clients,dc=example,dc=comが表示されます。
 6. 「ホスト」タブの「追加」ボタンをクリックして、「ホストフィルタの追加」ダイアログボックスを表示します。「IPアドレスホストフィルタ」フィールドに「255.255.123.234」と入力します。「了解」をクリックして、ダイアログボックスを閉じます。
ここで入力するIPアドレスは、Company333の管理者がexample.comディレクトリに接続するために使用するホストマシンの有効なIPアドレスである必要があります。
 7. 「時間」タブで、月曜日から木曜日の午前8時から午後6時に対応する時間ブロックを選択します。
テーブルの下に、選択した時間ブロックを示すメッセージが表示されます。
 8. Company333の管理者がSSL認証を行うようにするには、「手動での編集」ボタンをクリックして、手動による編集に切り替えます。LDIF文の末尾に次の内容を追加します。

and (authmethod="ssl")

追加後のLDIF文は次のようになります。

```
aci: (targetattr = "*") (target="ou=Company333,
ou=corporate-clients,dc=example,dc=com") (version 3.0; acl
"Company333"; allow (all) (roledn="ldap:///cn=DirectoryAdmin,
ou=Company333,ou=corporate-clients, dc=example,dc=com") and
(dayofweek="Mon,Tues,Wed,Thu") and (timeofday >= "0800" and
timeofday <= "1800") and (ip="255.255.123.234") and
(authmethod="ssl"); )
```

9. 「了解」をクリックします。

「アクセス制御の管理」ウィンドウの ACI リストに、新しい ACI が追加されます。

アクセスの拒否

ディレクトリ内に業務上重要な情報が含まれている場合は、その情報へのアクセスを拒否する必要があります。

たとえば、example.com 社では、すべての契約者に対し、契約者自身のエントリーにある接続時間や料金内訳などの課金情報の読み取りアクセス権を与え、書き込みアクセス権を拒否する必要があります。これについては、それぞれ「ACI「Billing Info Read」」と「ACI「Billing Info Deny」」で説明しています。

ACI「Billing Info Read」

個人のエントリー内にある課金情報の読み取りアクセス権を契約者に与えるには、LDIF で次のような文を作成します。

```
aci: (targetattr="connectionTime || accountBalance")
      (version 3.0; aci "Billing Info Read"; allow (search,read)
      userdn="ldap:///self");
```

この例は、関連する属性がスキーマ内で作成済みであり、ACI を ou=subscribers,dc=example,dc=com エントリーに追加しています。

このアクセス権を設定するには、コンソールを使用して次の手順を実行します。

1. 「ディレクトリ」タブの左側のナビゲーションツリーで example.com ノードの下にある Subscribers エントリーを右クリックし、ポップアップメニューから「アクセス権を設定」を選択して、アクセス制御の管理を表示します。
2. 「新規」をクリックして、アクセス制御エディタを表示します。
3. 「ユーザー / グループ」タブの ACI 名フィールドに、「Billing Info Read」と入力します。アクセス権が与えられたユーザーのリストで、次の手順を実行します。
 - a. 「すべてのユーザー」を選択して削除し、「追加」をクリックします。
「ユーザーおよびグループの追加」ダイアログボックスが表示されます。
 - b. 「ユーザーおよびグループの追加」ダイアログボックスの「検索領域」を「特殊権限」に設定し、「検索結果」リストで「自己」を選択します。
 - c. 「追加」ボタンをクリックすると、アクセス権が与えられたユーザーのリストに「自己」が追加されます。
 - d. 「了解」をクリックして、「ユーザーおよびグループの追加」ダイアログボックスを閉じます。

4. 「権限」タブで、検索 (search) と読み取り (read) の各権限のチェックボックスを選択します。これ以外のチェックボックスは、選択が解除されていることを確認してください。
5. 「ターゲット」タブで「このエントリ」をクリックすると、ターゲットディレクトリの入力フィールドにサフィックス `ou=subscribers, dc=example,dc=com` が表示されます。属性テーブルで、`connectionTime` および `accountBalance` 属性のチェックボックスを選択します。

ただし、これ以外のチェックボックスの選択は、解除されている必要があります。「チェックしない」ボタンをクリックしてテーブル内のすべての属性のチェックボックスの選択を解除し、次に「名前」ヘッダーをクリックしてアルファベット順に属性を並べ替えると、この作業が簡単になります。

この例は、スキーマに `connectionTime` および `accountBalance` 属性が追加されていることを前提としています。

6. 「了解」をクリックします。
「アクセス制御の管理」ウィンドウの ACI リストに、新しい ACI が追加されます。

ACI 「Billing Info Deny」

各契約者に対し、契約者個人のエントリ内にある課金情報の変更アクセス権を拒否するには、LDIF で次のような文を作成します。

```
aci: (targetattr="connectionTime || accountBalance")
      (version 3.0; acl "Billing Info Deny";
      deny (write) userdn="ldap:///self");
```

この例は、関連する属性がスキーマ内で作成済みであり、ACI を `ou=subscribers,dc=example,dc=com` エントリに追加しています。

このアクセス権を設定するには、コンソールを使用して次の手順を実行します。

1. 「ディレクトリ」タブの左側のナビゲーションツリーで `example.com` ノードの下にある `Subscribers` エントリを右クリックし、ポップアップメニューから「アクセス権を設定」を選択して、アクセス制御の管理を表示します。
2. 「新規」をクリックして、アクセス制御エディタを表示します。
3. 「ユーザー / グループ」タブの ACI 名フィールドに、「Billing Info Deny」と入力します。アクセス権が与えられたユーザーのリストで、次の手順を実行します。
 - a. 「すべてのユーザー」を選択して削除し、「追加」をクリックします。
「ユーザーおよびグループの追加」ダイアログボックスが表示されます。
 - b. 「ユーザーおよびグループの追加」ダイアログボックスの「検索領域」を「特殊権限」に設定し、「検索結果」リストで「自己」を選択します。
 - c. 「追加」ボタンをクリックすると、アクセス権が与えられたユーザーのリストに「自己」が追加されます。

- d. 「了解」をクリックして、「ユーザーおよびグループの追加」ダイアログボックスを閉じます。
4. 「権限」タブで、書き込みアクセス権 (**write**) のチェックボックスを選択します。これ以外のチェックボックスは、選択が解除されていることを確認してください。
5. 「手動での編集」ボタンをクリックし、表示された LDIF 文の中の **allow** を **deny** に変更します。
6. 「ターゲット」タブで「このエントリ」をクリックすると、ターゲットディレクトリの入力フィールドにサフィックス `ou=subscribers, dc=example, dc=com` が表示されます。属性テーブルで、`connectionTime` および `accountBalance` 属性のチェックボックスを選択します。

ただし、これ以外のチェックボックスの選択は、解除されている必要があります。「チェックしない」ボタンをクリックしてテーブル内のすべての属性のチェックボックスの選択を解除し、次に「名前」ヘッダーをクリックしてアルファベット順に属性を並べ替えると、この作業が簡単になります。

この例は、スキーマに `connectionTime` および `accountBalance` 属性が追加されていることを前提としています。
7. 「了解」をクリックします。

「アクセス制御の管理」ウィンドウの ACI リストに、新しい ACI が追加されます。

フィルタを使用したターゲットの設定

ディレクトリ内に分散した多数のエントリに対して、アクセス制御の設定が必要な場合は、フィルタを使用してターゲットを設定できます。ただし、検索フィルタは、アクセス管理の対象となるオブジェクトを直接指定するわけではないので、予想外のオブジェクトへのアクセスを許可または拒否してしまふことがあります。ディレクトリ構造が複雑になるほど、この問題は発生しやすくなります。さらに、フィルタによって、ディレクトリ内のアクセス制御に関する問題解決が難しくなる場合もあります。

ユーザー自身の操作によるグループへの参加と不参加

多くのディレクトリの ACI は、ユーザーが自分でグループへの参加と不参加を設定できるようにになっています。これは、メーリングリストへの参加や不参加を許可する場合に便利です。

example.com 社では、社員であれば `ou=social committee` サブツリーの下のどのグループエントリにも参加できます。これについては、「ACI 「Group Members」」で例を示しています。

ACI 「Group Members」

example.com 社の社員が自分でグループへの参加や不参加を設定できるようにするには、LDIF で次のような文を作成します。

```
aci: (targetattr="member")(version 3.0; acl "Group Members";
  allow (selfwrite)
  (userdn= "ldap:///uid=*,ou=People,dc=example,dc=com" );)
```

この例では、ACIを `ou=social committee, dc=example,dc=com` エントリに追加することを仮定しています。

このアクセス権を設定するには、コンソールを使用して次の手順を実行します。

1. 「ディレクトリ」タブの左側のナビゲーションツリーで `example.com` ノードの下にある `People` エントリを右クリックし、ポップアップメニューから「アクセス権を設定」を選択して、アクセス制御の管理を表示します。
2. 「新規」をクリックして、アクセス制御エディタを表示します。
3. 「ユーザー / グループ」タブの ACI 名フィールドに、「Group Members」と入力します。アクセス権が与えられたユーザーのリストで、次の手順を実行します。
 - a. 「すべてのユーザー」を選択して削除し、「追加」をクリックします。
「ユーザーおよびグループの追加」ダイアログボックスが表示されます。
 - b. 「ユーザーおよびグループの追加」ダイアログボックスの「検索領域」を「特殊権限」に設定し、「検索結果」リストで「すべての認証ユーザー」を選択します。
 - c. 「追加」ボタンをクリックすると、アクセス権が与えられたユーザーのリストに「すべての認証ユーザー」が追加されます。
 - d. 「了解」をクリックして、「ユーザーおよびグループの追加」ダイアログボックスを閉じます。
4. 「権限」タブで、書き込み (`write`) アクセス権のチェックボックスを選択します。これ以外のチェックボックスは、選択が解除されていることを確認してください。
5. 「ターゲット」タブのターゲットディレクトリ入力フィールドに、「`dc=example,dc=com`」というサフィックスを入力します。属性テーブルで、`member` 属性のチェックボックスを選択します。
ただし、これ以外のチェックボックスの選択は、解除されている必要があります。「チェックしない」ボタンをクリックしてテーブル内のすべての属性のチェックボックスの選択を解除し、次に「名前」ヘッダーをクリックしてアルファベット順に属性を並べ替えると、この作業が簡単になります。
6. 「了解」をクリックします。
「アクセス制御の管理」ウィンドウの ACI リストに、新しい ACI が追加されます。

コンマを含む DN のアクセス権の定義

DN にコンマが含まれている場合、LDIF ACI 文内で特別な処理が必要です。ACI 文のターゲット部分とバインドルール部分で、1つの円記号 (¥) を使用して、コンマをエスケープする必要があります。次に、この構文の例を示します。

```
dn: o=example.com Bolivia¥, S.A.
objectClass: top
objectClass: organization
aci: (target="ldap:///o=example.com Bolivia¥,S.A.")
      (targetattr="*") (version 3.0; acl "aci 2"; allow (all)
      groupdn = "ldap:///cn=Directory Administrators,
      o=example.com Bolivia¥, S.A.");)
```

プロキシ承認を使用した ACI の例

プロキシ承認方式は、特殊な形式の認証です。自分のユーザー ID を使用してディレクトリにバインドするユーザーには、プロキシ承認を使用して他のユーザーの権限が与えられます。

この例では、次の条件が満たされているものとします。

- クライアントアプリケーションのバインド DN は uid=MoneyWizAcctSoftware, ou=Applications, dc=example, dc=com。
- クライアントアプリケーションがアクセスを要求するターゲットサブツリーは ou=Accounting, dc=example, dc=com。
- ディレクトリ内に、ou=Accounting, dc=example, dc=com サブツリーへのアクセス権を持つ Accounting Administrator が存在する。

クライアントアプリケーションが Accounting サブツリーへのアクセス権を取得するには、次の条件が満たされている必要があります (Accounting Administrator と同じアクセス権を使用)。

- Accounting Administrator は、ou=Accounting, dc=example, dc=com サブツリーへのアクセス権を持っている必要がある。たとえば、次の ACI は Accounting Administrator エントリに対するすべての権限を与えます。
- ```
aci: (target="ldap:///ou=Accounting,dc=example,dc=com")
 (targetattr="*") (version 3.0; acl "allowAll-AcctAdmin"; allow
 (all) userdn="ldap:///dn:uid=AcctAdministrator,ou=Administrators,
 dc=example,dc=com");)
```
- クライアントアプリケーションに対するプロキシ権限を与える次の ACI が、ディレクトリ内に存在する必要がある。

```
aci: (target="ldap:///ou=Accounting,dc=example,dc=com")
 (targetattr="*") (version 3.0; acl "allowproxy-
 accountingsoftware"; allow (proxy) userdn=
 "ldap:///dn:uid=MoneyWizAcctSoftware,ou=Applications,
 dc=example,dc=com";}
```

この ACI が設定されていれば、MoneyWizAcctSoftware クライアントアプリケーションがディレクトリにバインドし、プロキシ DN のアクセス権限を要求する `ldapsearch` や `ldapmodify` などの LDAP コマンドを送信できます。

前述の例で、クライアントが `ldapsearch` コマンドを実行する場合は、このコマンドに次の制御が含まれます。

```
ldapsearch¥
-D "uid=MoneyWizAcctSoftware,ou=Applications,dc=example,dc=com"¥
-wpassword¥
-y "uid=AcctAdministrator,ou=Administrators,dc=example,dc=com"¥ ...
```

クライアントはそのままバインドしますが、プロキシエントリの特権が与えられます。クライアントには、プロキシエントリのパスワードは必要ありません。

---

**注** Directory Manager の DN をプロキシ DN として使用することはできません。また、Directory Manager にプロキシ権限を与えることはできません。同じバインド操作中に Directory Server が複数のプロキシ認証を受け取った場合は、クライアントアプリケーションにエラーが返され、バインド試行は失敗します。

---

## 実効権限の表示

ディレクトリのエントリに対するアクセスポリシーを管理するとき、定義した ACI がセキュリティに与える影響を知ることができれば役立ちます。Directory Server は、既存の ACI を評価して、特定のユーザーが特定のエントリに対して持つ実効権限について報告することができます。

この実行権限の取得制御は検索操作で使用され、Directory Server はそれに対して応答します。この制御に対する応答として、エントリと属性に対する実効権限の情報が検索結果の中で返されます。この追加情報としては、各エントリとその中の各属性に対する読み取り権限および書き込み権限などがあります。検索に使用されるバインド DN や任意の DN では権限が必要とされることがあるので、管理者はディレクトリユーザーの権限を検査できます。



実効権限を表示する機能は、LDAP 制御を利用しています。連鎖サフィックスに対する実効権限を表示するには、連鎖ポリシーの中でこの制御を有効にする必要があります。詳細は、168 ページの「連鎖ポリシーの設定」を参照してください。また、リモートサーバーとのバインドに使用されるプロキシ ID にも、実効権限の属性へのアクセスが許可されていることを確認してください。

## 実行権限取得制御へのアクセスの制限

実効権限を表示することはそれ自体がディレクトリ操作なので、適切に保護し、制限する必要があります。

この情報にディレクトリユーザーがアクセスするのを制限するには、`getEffectiveRights` 属性のデフォルトの ACI を変更し、`getEffectiveRightsInfo` 属性に新しい ACI を作成します。

たとえば、次の ACI では、ディレクトリ管理者グループのメンバーのみが実行権限取得へのアクセスを許可されます。

```
aci: (targetattr != "aci")(version 3.0; acl "getEffectiveRights";
allow(all) groupdn = "ldap:///cn=Directory
Administrators,ou=Groups,dc=example,dc=com");
```

## 実行権限の取得制御の使用

実行権限の取得制御を指定するには、`ldapsearch` コマンドに

`-J "1.3.6.1.4.1.42.2.27.9.5.2"` オプションを指定して実行します。デフォルトでは、エントリと属性に対してバインド DN エントリが持っている実効権限が検索結果の中で返されます。デフォルトの動作を変更するには、次のオプションを使用します。

- `-c "dn: DN"`: 検索結果には、指定された DN にバインドされているユーザーの実効権限が表示されます。管理者はこのオプションを使用して、別のユーザーの実効権限を確認できます。`-c "dn:"` オプションを指定すると、匿名認証用の実効権限が表示されます。
- `-x "attributeName ..."`: 検索結果には、指定された属性に対する実効権限も表示されます。このオプションは、検索結果に表示されない属性を指定する場合に使用します。たとえば、このオプションを使用すると、現在はエントリに存在していない属性について、ユーザーがその属性を追加する権限を持っているかどうかを調べることができます。

-c 属性または -x 属性、あるいはその両方を使用するときは、-J オプションに実行権限の取得制御の OID が暗黙的に指定されるため、このオプションを指定する必要はありません。実効権限制御に NULL 値を指定すると、現在のユーザーの権限と、現在の `ldapsearch` 操作によって返される属性とエントリの権限を取得できます。

次に、表示する情報の種類を選択する必要があります。権限だけを表示するか、権限がどのように許可または拒否されているかを示す詳細なログ情報を表示できます。情報の種類を指定するには、検索結果で返す属性として `aclRights` または `aclRightsInfo` を追加します。両方の属性を要求すると、実効権限の情報をすべて取得できます。ただし、単純な権限情報は詳細なログ情報にも含まれています。

---

**注** `aclRights` 属性と `aclRightsInfo` 属性は、仮想オペレーショナル属性として動作します。これらの属性はディレクトリには格納されず、これらを取得するには明示的に要求する必要があります。これらの属性は、実行権限の取得制御に対する応答として `Directory Server` で生成されます。

このため、どちらの属性も、フィルタや何らかの検索操作に使用することはできません。

---

実効権限機能は、アクセス制御に影響するその他のパラメータ（時刻、認証方法、マシンのアドレスと名前など）を、検索操作を開始したユーザーから継承します。

次の例は、ユーザーがディレクトリでの自身の権限を確認する方法を示しています。結果の中で、1 は権限が与えられていることを示し、0 は拒否されていることを示します。

```
ldapsearch -J "1.3.6.1.4.1.42.2.27.9.5.2"¥
-h rousseau.example.com -p 389 ¥
-D "uid=cfuente,ou=People,dc=example,dc=com"¥
-w password -b "dc=example,dc=com"¥
"(objectclass=*)" aclRights

dn: dc=example,dc=com
aclRights;entrylevel add:0,delete:0,read:1,write:0,proxy:0

dn: ou=Groups, dc=example,dc=com
aclRights;entrylevel add:0,delete:0,read:1,write:0,proxy:0

dn: ou=People, dc=example,dc=com
aclRights;entrylevel add:0,delete:0,read:1,write:0,proxy:0

dn: cn=Accounting Managers,ou=groups,dc=example,dc=com
aclRights;entrylevel add:0,delete:0,read:1,write:0,proxy:0

dn: cn=HR Managers,ou=groups,dc=example,dc=com
aclRights;entrylevel add:0,delete:0,read:1,write:0,proxy:0

dn: uid=bjensen,ou=People, dc=example,dc=com
aclRights;entrylevel add:0,delete:0,read:1,write:0,proxy:0
```

```
dn: uid=cfuente, ou=People, dc=example,dc=com
aclRights;entrylevel add:0,delete:0,read:1,write:1,proxy:0
```

この結果は、Carla Fuente にはディレクトリ内のエントリに少なくとも読み取り権限が与えられていて、自分のエントリを変更できることを示しています。実効権限制御で指定されていないと通常のアクセス権は有効ではないため、ユーザーは読み取り権限が与えられていないエントリを見ることはできません。次の例で、Directory Manager は、Carla Fuente に読み取り権限が与えられていないエントリを確認できます。

```
ldapsearch -h rousseau.example.com -p 389 ¥
-D "cn=Directory Manager" -w password ¥
-c "dn: uid=cfuente,ou=People,dc=example,dc=com" ¥
-b "dc=example,dc=com" ¥
"(objectclass=*)" aclRights

dn: dc=example,dc=com
aclRights;entrylevel add:0,delete:0,read:1,write:0,proxy:0

dn: ou=Groups, dc=example,dc=com
aclRights;entrylevel add:0,delete:0,read:1,write:0,proxy:0

dn: cn=Directory Administrators, dc=example,dc=com
aclRights;entrylevel add:0,delete:0,read:0,write:0,proxy:0

dn: ou=Special Users,dc=example,dc=com
aclRights;entrylevel add:0,delete:0,read:0,write:0,proxy:0

dn: ou=People, dc=example,dc=com
aclRights;entrylevel add:0,delete:0,read:1,write:0,proxy:0

dn: cn=Accounting Managers,ou=groups,dc=example,dc=com
aclRights;entrylevel add:0,delete:0,read:1,write:0,proxy:0

dn: cn=HR Managers,ou=groups,dc=example,dc=com
aclRights;entrylevel add:0,delete:0,read:1,write:0,proxy:0

dn: uid=bjensen,ou=People, dc=example,dc=com
aclRights;entrylevel add:0,delete:0,read:1,write:0,proxy:0

dn: uid=cfuente, ou=People, dc=example,dc=com
aclRights;entrylevel add:0,delete:0,read:1,write:1,proxy:0
```

上記の出力で、Directory Manager は、Carla Fuente がディレクトリツリーの Special Users 分岐と Directory Administrators 分岐のどちらも表示できないことを確認できます。次の例では、Directory Manager は、Carla Fuente が自身のエントリの mail 属性と manager 属性を変更できないことを確認できます。

```
ldapsearch -h rousseau.example.com -p 389 ¥
-D "cn=Directory Manager" -w password ¥
-c "dn: uid=cfuente,ou=People,dc=example,dc=com" ¥
-b "dc=example,dc=com" ¥
"(uid=cfuente)" aclRights "*"¥
```

```
version: 1
dn:uid=cfuente, ou=People, dc=example,dc=com

aclRights;attributeLevel;mail: search:1,read:1,compare:1,
 write:0,selfwrite_add:0,selfwrite_delete:0,proxy:0
mail: cfuente@example.com

aclRights;attributeLevel;uid: search:1,read:1,compare:1,
 write:1,selfwrite_add:1,selfwrite_delete:1,proxy:0
uid: cfuente

aclRights;attributeLevel;givenName: search:1,read:1,compare:1,
 write:1,selfwrite_add:1,selfwrite_delete:1,proxy:0
givenName: Carla

aclRights;attributeLevel;sn: search:1,read:1,compare:1,
 write:1,selfwrite_add:1,selfwrite_delete:1,proxy:0
sn: Fuente

aclRights;attributeLevel;cn: search:1,read:1,compare:1,
 write:1,selfwrite_add:1,selfwrite_delete:1,proxy:0
cn: Carla Fuente

aclRights;attributeLevel;userPassword: search:0,read:0,
 compare:0,write:1,selfwrite_add:1,selfwrite_delete:1,proxy:0
userPassword: {SSHA}wnbWHIq2HPiY/5ECwe6MWBGx2KMiZ8JmjF80Ow==

aclRights;attributeLevel;manager: search:1,read:1,compare:1,
 write:0,selfwrite_add:0,selfwrite_delete:0,proxy:0
manager: uid=bjensen,ou=People,dc=example,dc=com

aclRights;attributeLevel;telephoneNumber: search:1,read:1,compare:1,
 write:1,selfwrite_add:1,selfwrite_delete:1,proxy:0
telephoneNumber: (234) 555-7898

aclRights;attributeLevel;objectClass: search:1,read:1,compare:1,
 write:1,selfwrite_add:1,selfwrite_delete:1,proxy:0
objectClass: top
objectClass: person
objectClass: organizationalPerson
objectClass: inetorgperson

aclRights;entryLevel: add:0,delete:0,read:1,write:0,proxy:0
```

## 実効権限検索結果の内容

実行権限の要求では、指定したオプションに従って次の情報が返されます。

- 権限情報
- Write、Selfwrite\_add、Selfwrite\_delete 権限
- ログ情報

### 権限情報

実行権限情報は、次のサブタイプに基づいて提供されます。

|                                           |                   |
|-------------------------------------------|-------------------|
| <code>aclRights;entrylevel</code>         | エン트리レベルの権限情報を提供する |
| <code>aclRights;attributelevel</code>     | 属性レベルの権限情報を提供する   |
| <code>aclRightsInfo;entrylevel</code>     | エン트리レベルのログ情報を提供する |
| <code>aclRightsInfo;attributelevel</code> | 属性レベルのログ情報を提供する   |

`aclRights` 文字列の形式: *permission:value(permission:value)\**

エン트리レベルの権限には、`add`、`delete`、`read`、`write`、`import`、`export`、および `proxy` があります。属性レベルの権限には、`read`、`search`、`compare`、`write`、`selfwrite_add`、`selfwrite_delete`、および `proxy` があります。

これらの権限の値は次のいずれかになります。

- 0: 権限が与えられています。
- 1: 権限が与えられていません。
- ?: 追加、削除、置換する属性の値に応じて権限が与えられます。? が表示される場合は、ログ情報を調べ、権限が与えられる、または与えられない理由を確認します。
- -: 属性は仮想属性であり、更新することはできません。仮想属性を変更する唯一の方法は、それを生成するメカニズムを変更することです。

### Write、Selfwrite\_add、Selfwrite\_delete 権限

Directory Server 5.2 では、書き込み属性レベルの権限だけが「?」とマークされます。追加と削除の権限では、追加、削除できるエント리는、そのエントリの属性値によって異なります。1dapsearch の実行結果としては、「?」ではなく、権限の状態 (0 または 1) がエント리로返されます。

write 権限の値が 1 であれば、承認 DN 値を除くすべての値について、追加と削除の両方の ldapmodify 操作が許可されます。write 権限の値が 0 であれば、承認 DN の値を除くすべての値について、追加、削除いずれの ldapmodify 操作も許可されません。承認 DN の値に適用される権限は、いずれかの selfwrite 権限によって明示的に返されます。この権限には、selfwrite\_add と selfwrite\_delete があります。

selfwrite-add および selfwrite-delete 属性レベルの権限は ACI のコンテキストには存在しませんが、ACI を組み合わせることで、追加だけ、または削除だけの変更操作を行う selfwrite 権限をユーザーに与えることができます。selfwrite 権限では、変更する属性の値は承認 DN になります。write 権限では、変更する属性の値は定義されないため、この区別は適用されません。

実行権限が targattrfilters ACI に依存する場合は、「?」の値によって、権限の詳細を確認するにはログ情報を参照する必要があることが示されます。write、selfwrite\_add、selfwrite\_delete 権限の相互依存関係は複雑です。表 6-3 は、この 3 つの権限の考えられる組み合わせと、それぞれの意味を示しています。

表 6-3 実効権限の相互依存関係

| write | selfwrite_add | selfwrite_delete | 実効権限の説明                                                                         |
|-------|---------------|------------------|---------------------------------------------------------------------------------|
| 0     | 0             | 0                | この属性のどの値も追加、削除できません。                                                            |
| 0     | 0             | 1                | 承認 DN 値の削除だけが可能です。                                                              |
| 0     | 1             | 0                | 承認 DN 値の追加だけが可能です。                                                              |
| 0     | 1             | 1                | 承認 DN 値の追加、削除だけが可能です。                                                           |
| 1     | 0             | 0                | 承認 DN 値を除くすべての値の追加、削除が可能です。                                                     |
| 1     | 0             | 1                | 承認 DN 値を含むすべての値の削除と、承認 DN 値を除くすべての値の追加が可能です。                                    |
| 1     | 1             | 0                | 承認 DN 値を含むすべての値の追加と、承認 DN 値を除くすべての値の削除が可能です。                                    |
| 1     | 1             | 1                | この属性のすべての値の追加、削除が可能です。                                                          |
| ?     | 0             | 0                | 承認 DN 値を追加、削除することはできませんが、その他の値を追加、削除できる可能性があります。書き込み権限の詳細を確認するには、ログ情報を調べます。     |
| ?     | 0             | 1                | 承認 DN 値の削除は可能ですが、追加はできません。また、その他の値を追加、削除できる可能性があります。書き込み権限の詳細を確認するには、ログ情報を調べます。 |
| ?     | 1             | 0                | 承認 DN 値の追加は可能ですが、削除はできません。また、その他の値を追加、削除できる可能性があります。書き込み権限の詳細を確認するには、ログ情報を調べます。 |

表 6-3 実効権限の相互依存関係 ( 続き )

| write | selfwrite_<br>add | selfwrite_<br>delete | 実効権限の説明                                                                  |
|-------|-------------------|----------------------|--------------------------------------------------------------------------|
| ?     | 1                 | 1                    | 承認 DN 値の追加、削除が可能です。また、その他の値を追加、削除できる可能性があります。書き込み権限の詳細を確認するには、ログ情報を調べます。 |

### ログ情報

実効権限のログ情報を使用すると、アクセス制御の不具合について理解して、デバッグできるようになります。ログ情報には、`acl_summary` というアクセス制御の概要文が含まれ、アクセス制御が許可または拒否された理由を確認することができます。アクセス制御の概要文には次の情報が含まれています。

- アクセスが許可されるか、拒否されるか
- 与えられている権限
- 権限のターゲットエントリ
- ターゲット属性の名前
- 照会した権限のサブジェクト
- 照会がプロキシとして行われたかどうか (行われた場合はプロキシの認証 DN)
- アクセスが許可または拒否される理由 (デバッグに重要)。考えられる理由については表 6-4 を参照してください

表 6-4 実効権限のログ情報に表示される理由とその説明

| ログ情報に表示される理由                     | 説明                                             |
|----------------------------------|------------------------------------------------|
| <code>no reason available</code> | アクセスがどのような理由で許可または拒否されたのか不明です。                 |
| <code>no allow acis</code>       | 許可 ACI が存在しないため、アクセス拒否が返されました。                 |
| <code>result cached deny</code>  | キャッシュされた情報を使用してアクセスの拒否が決定されました。                |
| <code>result cached allow</code> | キャッシュされた情報を使用してアクセスの許可が決定されました。                |
| <code>evaluated allow</code>     | ACI の評価によってアクセスの許可が決定されました。ACI の名前はログ情報に含まれます。 |
| <code>evaluated deny</code>      | ACI の評価によってアクセスの拒否が決定されました。ACI の名前はログ情報に含まれます。 |

表 6-4 実効権限のログ情報に表示される理由とその説明 ( 続き )

| ログ情報に表示される理由                         | 説明                                                                         |
|--------------------------------------|----------------------------------------------------------------------------|
| no acis matched the resource         | リソースまたはターゲットと一致する ACI が存在しないため、アクセス拒否が返されました。                              |
| no acis matched the subject          | アクセス制御を照会するサブジェクトと一致する ACI が存在しないため、アクセス拒否が返されました。                         |
| allow anyone aci matched anon user   | userdn = "ldap:///anyone" サブジェクトが指定された ACI が存在するため、匿名ユーザーによるアクセスが許可されました。  |
| no matching anyone aci for anon user | userdn = "ldap:///anyone" サブジェクトが指定された ACI が存在しないため、匿名ユーザーによるアクセスが拒否されました。 |
| user root                            | ユーザーがルート DN であるため、アクセスが許可されました。                                            |

**注** 仮想属性は更新不可能であるため、仮想属性に対する書き込み権限は与えられません。また、それに関連するログ情報も記録されません。

実際のログファイルの形式については、『Directory Server Administration Reference』を参照してください。

## 高度なアクセス制御：マクロ ACI の使用

同じようなディレクトリツリー構造をいくつも持つ組織では、マクロによってディレクトリ内で使用する ACI の数を最適化できます。ディレクトリツリー内の ACI の数を減らすことによって、アクセス制御ポリシーの管理が簡単になり、ACI によるメモリ使用の効率が向上します。

マクロは、ACI の中で DN、または DN の一部を表現するために使用される可変部分です。マクロを使用すると、ACI のターゲット部分またはバインドルール部分、あるいはその両方の DN を表すことができます。実際の処理では、Directory Server が LDAP 操作を受け取ると、一致する部分文字列の存在を確認するために、LDAP 操作のターゲットとなるリソースに対して ACI マクロのマッチングが行われます。一致が検出された場合は、一致した部分文字列を使用してバインドルール側のマクロが展開され、その展開バインドルールを評価してリソースにアクセスします。



## マクロ ACI の例

マクロ ACI の利点ともっとも効果的に機能させる方法を例を示しながら説明します。306 ページの図 6-4 は、全体的な ACI の数を減らすために、マクロ ACI を効果的に利用しているディレクトリツリーです。

この例では、同じツリー構造のサブドメインが同じパターンで繰り返されています (ou=groups, ou=people)。example.com ディレクトリツリーには、サフィックス dc=hostedCompany2, dc=example, dc=com および dc=hostedCompany3, dc=example, dc=com が格納されているので、このパターンはツリー内でも繰り返されています。

ディレクトリツリーに適用される ACI でも、同じパターンが繰り返されています。たとえば、次の ACI は dc=hostedCompany1, dc=example, dc=com ノード上に置かれています。

```
aci: (targetattr="*")
 (targetfilter=(objectClass=nsManagedDomain)) (version 3.0;
acl "Domain access"; allow (read,search) groupdn=
"ldap:///cn=DomainAdmins,ou=Groups,dc=hostedCompany1,
dc=example,dc=com");)
```

この ACI は、dc=hostedCompany1, dc=example, dc=com ツリー内のすべてのエントリに対する読み取り権限および書き込み権限を DomainAdmins グループに与えます。

図 6-4 マクロ ACI のディレクトリツリーの例

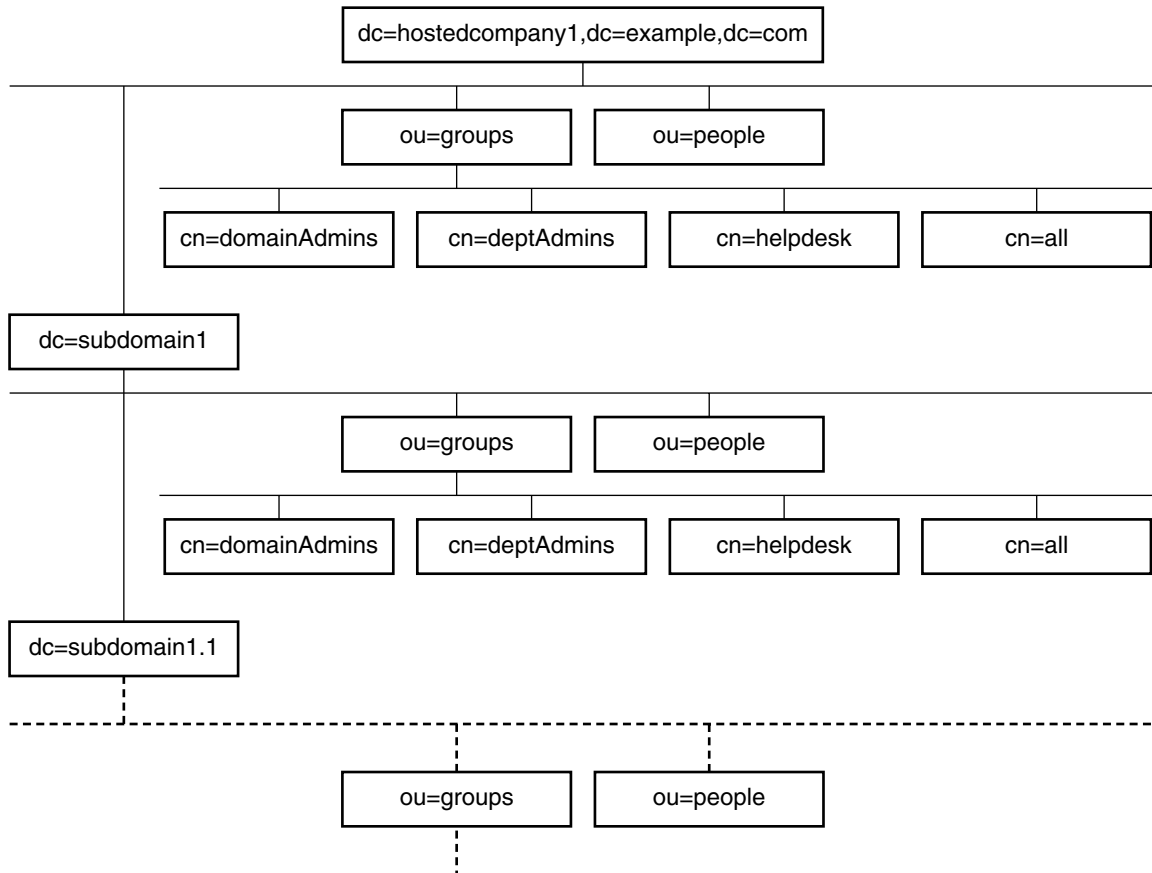

次の ACI は、dc=hostedCompany1,dc=example,dc=com ノード上に置かれています。

```

aci: (targetattr="*")
 (targetfilter=(objectClass=nsManagedDomain))
 (version 3.0; acl "Domain access"; allow (read,search)
 groupdn="ldap:///cn=DomainAdmins,ou=Groups,dc=hostedCompany1,
 dc=example,dc=com");)

```

次の ACI は、dc=subdomain1,dc=hostedCompany1, dc=example,dc=com ノード上に置かれています。

```

aci: (targetattr="*")
 (targetfilter=(objectClass=nsManagedDomain))
 (version 3.0; acl "Domain access"; allow (read,search)
 groupdn="ldap:///cn=DomainAdmins,ou=Groups,dc=subdomain1,
 dc=hostedCompany1,dc=example,dc=com");)

```

次の ACI は、`dc=hostedCompany2,dc=example,dc=com` ノード上に置かれています。

```
aci: (targetattr="*")
 (targetfilter=(objectClass=nsManagedDomain))
 (version 3.0; acl "Domain access"; allow (read,search)
 groupdn="ldap:///cn=DomainAdmins,ou=Groups,dc=hostedCompany2,
 dc=example,dc=com");)
```

次の ACI は、`dc=subdomain1,dc=hostedCompany2, dc=example,dc=com` ノード上に置かれています。

```
aci: (targetattr="*")
 (targetfilter=(objectClass=nsManagedDomain))
 (version 3.0; acl "Domain access"; allow (read,search)
 groupdn="ldap:///cn=DomainAdmins,ou=Groups, dc=subdomain1,
 dc=hostedCompany2,dc=example,dc=com");)
```

前述の 4 つの ACI の違いは、`groupdn` キーワード内で指定されている DN だけです。DN 用のマクロを使用することによって、これらの ACI を、ルートツリーの `dc=example,dc=com` ノードに置かれた 1 つの ACI で置き換えることができます。この ACI は次のようになります。

```
aci(target="ldap:///ou=Groups,($dn),dc=example,dc=com")
 (targetattr="*")(targetfilter=(objectClass=nsManagedDomain))
 (version 3.0; acl "Domain access"; allow (read,search) groupdn=
 "ldap:///cn=DomainAdmins,ou=Groups,[$dn],dc=example,dc=com");)
```

ターゲットキーワードが未使用の場合は、これを設定する必要があります。

前述の例では、ACI の数が 4 つから 1 つに減っています。ただし、本当の利点は、ディレクトリツリー全体に複数の繰り返しパターンを含めることができることです。

## マクロ ACI の構文

ここでは、わかりやすくするために、`userdn`、`roledn`、`groupdn`、`userattr` などのバインド資格を与えるために使用される ACI キーワードをまとめてサブジェクトと呼びます。サブジェクトは、ACI の適用対象を決定します。

マクロ ACI では、次のような式を使用して、DN または DN の一部を置き換えることができます。

- `($dn)` - ターゲット内のマッチングと、サブジェクト内の直接置換。
- `[$dn]` - サブジェクトのサブツリーで機能する複数の RDN の置換。
- `($attr.attributeName)` - ターゲットエントリの `attributeName` 属性からサブジェクトへの置換。

DN マクロを使用できる ACI の場所を表 6-5 に示します。

表 6-5 ACI キーワード中のマクロ

| マクロ               | ACI キーワード                                               |
|-------------------|---------------------------------------------------------|
| (\$dn)            | target, targetfilter, userdn, roledn, groupdn, userattr |
| [\$dn]            | targetfilter, userdn, roledn, groupdn, userattr         |
| (\$attr.attrName) | userdn, roledn, groupdn, userattr                       |

この場合、次のような制限があります。

- サブジェクトで (\$dn) マクロおよび [\$dn] マクロを使用するときは、(\$dn) マクロを含むターゲットを定義する必要があります。
- サブジェクトで (\$attr.attrName) マクロと (\$dn) マクロを組み合わせることができますが、[\$dn] マクロを組み合わせることはできません。

### ターゲットでの (\$dn) との一致

ACI のターゲットに含まれる (\$dn) マクロは、LDAP 要求のターゲットとなるエン트리との比較によって、置換値を決定します。たとえば、`cn=all,ou=groups,dc=subdomain1,dc=hostedCompany1,dc=example,dc=com` エントリをターゲットとする LDAP 要求がある場合は、ターゲットを定義する ACI は次のようになります。

```
(target="ldap:///ou=Groups, ($dn), dc=example, dc=com")
```

この場合、(\$dn) マクロは `dc=subdomain1, dc=hostedCompany1` と一致します。この部分文字列は、ACI のサブジェクト内で置換値として使用されます。

### サブジェクト内での (\$dn) の置換

ACI のサブジェクト内では、(\$dn) マクロはターゲット内で一致する部分文字列全体に置き換えられます。たとえば、次のようにします。

```
groupdn="ldap:///cn=DomainAdmins,ou=Groups, ($dn),
dc=example,dc=com"
```

これは次のようになります。

```
groupdn="ldap:///cn=DomainAdmins,ou=Groups,dc=subdomain1,
dc=hostedCompany1,dc=example,dc=com"
```

マクロが展開されると、通常のプロセスに続いて Directory Server が ACI を評価し、アクセス権が与えられるかどうかを決定します。

---

**注** 標準の ACI とは異なり、マクロ置換を使った ACI はターゲットエントリの子へのアクセスを許可する必要はありません。これは、子の DN がターゲットとなった場合に、置換によってサブジェクト文字列内に有効な DN が作成されない可能性があるためです。

---

## サブジェクト内での [\$dn] の置換

[\$dn] の置換メカニズムは (\$dn) のものと少し異なります。ターゲットリソースの DN は数回にわたって確認されますが、一致する対象が見つかるまで、一番左にある RDN コンポーネントは外されます。

たとえば、`cn=all,ou=groups,`

`dc=subdomain1,dc=hostedCompany1,dc=example,dc=com` サブツリーをターゲットとする LDAP 要求で、次のような ACI があるとします。

```
aci: (targetattr="*")
 (target="ldap:///ou=Groups,($dn),dc=example,dc=com")
 (version 3.0; aci "Domain access"; allow (read,search)
 groupdn="ldap:///cn=DomainAdmins,ou=Groups,[$dn],
 dc=example,dc=com");
```

サーバーは次のように処理を続け、この ACI を展開します。

1. ターゲットの (\$dn) が `dc=subdomain1,dc=hostedCompany1` に一致します。
2. サブジェクトの [\$dn] を `dc=subdomain1,dc=hostedCompany1` で置き換えます。

この結果、サブジェクトは

```
groupdn="ldap:///cn=DomainAdmins,ou=Groups,
dc=subdomain1,dc=hostedCompany1,dc=example,dc=com" になります。バインド DN がそのグループのメンバーであるためにアクセスが許可される場合は、マクロの展開は中止され、ACI が評価されます。メンバーでない場合は、プロセスが続行されます。
```

3. サブジェクトの [\$dn] を `dc=hostedCompany1` で置き換えます。

この結果、サブジェクトは

```
groupdn="ldap:///cn=DomainAdmins,ou=Groups,
dc=hostedCompany1,dc=example,dc=com" になります。バインド DN がこのグループのメンバーであるかどうか再検証され、メンバーである場合は ACI が完全に評価されます。メンバーでない場合は、マクロの展開は一致した値の最後の RDN で中止され、この ACI の ACI 評価は完了します。
```

[\$dn] マクロの利点は、ドメインレベルの管理者に対して、ディレクトリツリー内のすべてのサブドメインへのアクセス権を柔軟な方法で与えることができます。したがって、このマクロは、ドメイン間の階層的な関係を表す場合に便利です。

たとえば、次のような ACI があるとします。

```
aci: (target="ldap:///ou=*, ($dn),dc=example,dc=com")
 (targetattr="*")(targetfilter=(objectClass=nsManagedDomain))
 (version 3.0; aci "Domain access"; allow (read,search) groupdn=
 "ldap:///cn=DomainAdmins,ou=Groups, [$dn],dc=example,dc=com";)
```

この ACI は、cn=DomainAdmins,ou=Groups, dc=hostedCompany1,dc=example,dc=com のすべてのメンバーに対して、dc=hostedCompany1 の下にあるすべてのサブドメインへのアクセス権を与えます。したがって、たとえばそのグループに属する管理者は、サブツリー ou=people,dc=subdomain1.1,dc=subdomain1 にアクセスできます。

ただし、同時に、cn=DomainAdmins,ou=Groups, dc=subdomain1.1 のメンバーの ou=people,dc=subdomain1, dc=hostedCompany1 および ou=people,dc=hostedCompany1 ノードに対するアクセスは拒否されます。

## (\$attr.attrName) に対するマクロマッチング

(\$attr.attrname) マクロは、常に DN のサブジェクト部分で使用されます。たとえば、次のような roledn を定義できます。

```
roledn = "ldap:///cn=DomainAdmins, ($attr.ou), dc=HostedCompany1,
 dc=example,dc=com"
```

ここで、サーバーが次のエントリをターゲットとする LDAP 操作を受け取ったとします。

```
dn: cn=Babs Jensen,ou=People,dc=HostedCompany1,dc=example,dc=com
cn: Babs Jensen
sn: Jensen
ou: Sales
...
```

ACI の roledn の部分を評価するために、サーバーはターゲットエントリの ou 属性の値を読み取り、サブジェクト内でこの値を置換してマクロを展開します。この例では、roledn は次のように展開されます。

```
roledn = "ldap:///cn=DomainAdmins,ou=Sales,dc=HostedCompany1,
 dc=example,dc=com"
```

続いて、通常の ACI 評価アルゴリズムに従って、Directory Server が ACI を評価します。

マクロ内で名前が指定された属性が複数の値を持つ場合は、それぞれの値を使用してマクロが展開され、最初にマッチングに成功した値が使用されます。

## アクセス制御とレプリケーション

ACI は、エントリの属性として格納されます。したがって、レプリケートされるサフィックスの一部に ACI を含むエントリがあれば、ほかの属性と同じように ACI もレプリケートされます。

ACI の評価は、着信 LDAP 要求を実行する Directory Server 上で行われます。つまり、コンシューマサーバーが更新要求を受け取ると、その要求がマスター上で実行されるかどうかを評価する前に、コンシューマサーバーがマスターサーバーにリフェラルを返します。

## アクセス制御と連鎖

ディレクトリツリーが連鎖によって複数のサーバー上に分散されている場合は、アクセス制御文で使用できるキーワードに特定の制約が適用されます。詳細は、[240 ページの「ACI の制限事項」](#)を参照してください。

認証ユーザーが連鎖サフィックスにアクセスすると、サーバーはユーザーの ID をリモートサーバーに送信します。ここでのアクセス制御は、常にリモートサーバーで評価されます。リモートサーバーで評価される LDAP 操作では、プロキシ承認制御により渡されたクライアントアプリケーションのオリジナル ID が使用されます。ユーザーが、リモートサーバーに含まれるサブツリーに対して正しいアクセス制御を持っている場合にだけ、リモートサーバーで操作が成功します。つまり、リモートサーバーには、通常アクセス制御を追加しておく必要があります。これには次のような制約があります。詳細は、[166 ページの「連鎖サフィックスのアクセス制御」](#)を参照してください。

## アクセス制御情報のログ

エラーログに記録されているアクセス制御に関する情報を取得するには、適切なログレベルを設定する必要があります。

コンソールからエラーログレベルを設定するには、次の手順を実行します。

1. Directory Server コンソールの最上位の「ディレクトリ」タブで `cn=config` ノードをマウスの右ボタンでクリックし、ポップアップメニューから「汎用エディタで編集」を選択します。

`cn=config` エントリの内容を表示した状態で汎用エディタが起動されます。

2. 属性値の組み合わせリストをスクロールして、`nsslapd-errorlog-level` 属性を探します。
3. `nsslapd-errorlog-level` フィールドに表示されている値に 128 を加えます。  
たとえば、8192 (レプリケーションデバッグ) という値が表示されている場合は、8320 に変更します。エラーログレベルについては、『Directory Server Administration Reference』を参照してください。
4. 「了解」をクリックして変更を保存し、汎用エディタを閉じます。

## 以前のリリースとの互換性

Directory Server の以前のリリースで使用されていた一部の ACI キーワードは、Directory Server 5.2 ではお勧めできません。ただし、下位互換の観点から、これらのキーワードも引き続きサポートされています。対象となるキーワードを次に示します。

- `userdnattr`
- `groupdnattr`

このため、旧バージョンのサプライヤサーバーと Directory Server 5.2 のコンシューマの間にレプリケーションアグリーメントを設定する場合でも、ACI のレプリケーションに関する問題が発生することはありません。

ただし、260 ページの「[値マッチングに基づくアクセスの定義](#)」で説明している手順に従って、これらのキーワードを `userattr` キーワードの機能に置き換えることをお勧めします。



# ユーザーアカウントとパスワードの管理

ユーザーが **Directory Server** に接続すると、ユーザー認証が行われ、ディレクトリは **認証**中に確立された識別情報に基づいて、**アクセス権限**とリソース制限をユーザーに設定します。この章では、ユーザーアカウントを管理するための作業について説明します。

これらのタスクは、ディレクトリのパスワードおよびアカウントのロックアウトポリシーの設定、ディレクトリに対するアクセスを防止するためのアカウントまたはグループの無効化、およびバインド DN に応じたユーザーのシステムリソースの使用制限などを行います。

**Directory Server** は個別パスワードポリシーをサポートしています。異なるパスワードポリシーをいくつでも定義し、特定のユーザーやユーザーグループに個別に適用できます。これにより、異なるタイプのユーザーによるディレクトリへのアクセスを簡単に制御できます。

この章は、次の節で構成されています。

- [パスワードポリシーの概要](#)
- [グローバルパスワードポリシーの設定](#)
- [個別パスワードポリシーの管理](#)
- [ユーザーパスワードのリセット](#)
- [ユーザーとロールの無効化と有効化](#)
- [個別のリソース制限の設定](#)

## パスワードポリシーの概要

安全なパスワードポリシーを使用して、次の項目を義務付けることによって、簡単に推測されそうなパスワードに関するリスクを最小限に抑えることができます。

- スケジュールに従ったパスワードの変更。
- 推測しにくいパスワードの使用。
- 不正なパスワードで複数回バインドしようとした場合のアカウントのロック。

Directory Server は、個別パスワードポリシーとグローバルパスワードポリシーの両方をサポートしています。個別パスワードポリシーはディレクトリツリーのサブエントリによって定義され、そのポリシーが設定されたユーザーエントリによって参照されます。ユーザーエントリが個別ポリシーを参照しない場合、`cn=PasswordPolicy,cn=config` のグローバルパスワードポリシーが適用されます。

パスワードポリシーは、ユーザーエントリに存在している場合に `userPassword` 属性だけに適用され、認証時にこの属性に基づいて適用されます。SASL GSSAPI や SSL ベースの認証など、その他の認証スキーマには適用されません。

次の節では、パスワードポリシーの実装方法と、ユーザーおよびグループへの割り当て方法について説明します。詳細については、『Directory Server 配備計画ガイド』を参照してください。

## グローバルパスワードポリシーの設定

グローバルパスワードポリシーは、個別ポリシーが定義されていない、ディレクトリのすべてのユーザーに適用されます。ただし、グローバルパスワードポリシーは [Directory Manager](#) には適用されません。

## コンソールを使用したパスワードポリシーの設定

Directory Server のグローバルパスワードポリシーを設定または変更するには、次の手順を実行します。

1. Directory Server コンソールの最上位の「設定」タブで「データ」ノードを選び、右側のパネルで「パスワード」タブを選びます。
2. 「パスワード」タブで、ポリシーに関する次の項目を設定します。

- 「リセット後、ユーザーにパスワード変更を要求」チェックボックスを選択して、初回ログオン時に、ユーザーがパスワードを変更しなければならないように指定します。

このチェックボックスを選択した場合、ユーザーのパスワードのリセットは **Directory Manager** だけができます。一般の管理者は、パスワードの更新をユーザーに義務付けることはできません。
- 各ユーザーが、自分のパスワードを変更できるようにするには、「ユーザーによるパスワードの変更可」チェックボックスを選択します。
- ユーザーが本人のパスワードを変更できる頻度を制限するには、「再変更を許可」テキストボックスに日数を指定します。制限を設けずにユーザーが自由に本人のパスワードを変更できるようにするには、「制限なし」チェックボックスを選択します。
- ユーザーが同じパスワードを何度も繰り返して利用することを禁じるには、「パスワードの履歴を保持」チェックボックスを選択し、「保存数 X パスワード」テキストボックスで、ユーザーごとにサーバーが保持するパスワード数を指定します。ユーザーは、リストに残されているパスワードを設定することができません。効率的に機能させるには、ユーザーがパスワードを変更する頻度を制限する必要があります。
- ユーザーのパスワードを無期限にする場合は、「パスワードは永久に失効しない」ラジオボタンを選択します。
- ユーザーにパスワードを定期的に変更させる場合は、「パスワードの失効まで」ラジオボタンを選択し、パスワードの有効日数を入力します。
- 有効期限が近づいたパスワードを選択した場合に、期限が切れる何日前に警告をユーザーに送信するかを指定するには、「警告を送信」フィールドに日数を指定します。
- ユーザーが警告を受信すると、パスワードは当初の期日に失効します。警告の送信後に完全な警告期間を設けて有効期限を延長するには、「失効の警告を行わない」チェックボックスの選択を解除します。警告と延長は、それぞれ1回ずつ行われます。パスワードが失効した後にユーザーがバインドしたときは、猶予ログインは認められなくなります。
- ユーザーパスワードの構文を検査して、パスワードポリシーで設定した要件を満たしていることをサーバー側で確認する場合は、「パスワード構文を検査」チェックボックスを選択します。次に、「パスワードの最低長」テキストボックスに、最小限必要なパスワードの文字数を指定します。
- デフォルトでは、**Directory Manager** はパスワードポリシーに違反するパスワード（履歴に残されているパスワードの再使用など）をリセットできません。これを許可するには、「**Directory Manager** がパスワードポリシーをバイパスする」チェックボックスを選択します。
- 「パスワードの暗号化」プルダウンメニューで、パスワードの格納時にサーバーで使用する暗号化方式を指定します。

3. アカウントのロックアウトポリシーを定義するときは、「アカウントのロックアウト」タブをクリックし、「アカウントのロックアウト機能を利用」チェックボックスを選択します。
  - どれだけの時間に何回のログインが失敗した場合にロックアウトを有効にするか、回数と時間を指定します。
  - **Directory Manager** がユーザーパスワードをリセットするまで永続的にロックアウトするには、「無期限にロックアウト」ラジオボタンを選択します。
  - それ以外の場合は「ロックアウト時間」ラジオボタンを選択し、ユーザーアカウントが一時的にロックアウトされる時間を分単位で指定します。
4. パスワードポリシーの変更が完了したら、「保存」をクリックします。新しいグローバルパスワードポリシーは、直ちに適用されます。

## コマンド行からのパスワードポリシーの設定

グローバルパスワードポリシーは、`cn=Password Policy,cn=config` エントリの属性によって定義されます。このエントリ内のグローバルポリシーを変更するには、`ldapmodify` ユーティリティを使います。

パスワードポリシーに関連するすべての属性の説明については、『[Directory Server Administration Reference](#)』を参照してください。

たとえば、デフォルトではパスワードの構文の長さの検査は行われず、アカウントロックアウトも無効になっています。構文検査を有効にして最小文字数を 8 に設定し、5 回のパスワード入力に失敗した場合に 5 分間の一時的なロックアウトを設定するには、次のコマンドを実行します。

```
ldapmodify -h host -p port -D "cn=Directory Manager" -w password
dn: cn=Password Policy,cn=config
changetype: modify
replace: passwordCheckSyntax
passwordCheckSyntax: on
-
replace: passwordMinLength
passwordMinLength: 8
-
replace: passwordLockout
passwordLockout: on
-
replace: passwordMaxFailure
passwordMaxFailure: 5
-
replace: passwordLockoutDuration
```

```
passwordLockoutDuration: 300
-
replace: passwordUnlock
passwordUnlock: on
```

## 個別パスワードポリシーの管理

個別パスワードポリシーは、`passwordPolicy` オブジェクトクラスを使用してサブエントリに定義されます。ポリシーは、`cn=policy name, subtree` という形式の DN でディレクトリツリー内の任意の場所に定義できます。Directory Server コンソールまたはコマンド行ユーティリティを使用してパスワードポリシーを定義したら、該当するユーザーエントリの `passwordPolicySubentry` 属性を設定してパスワードポリシーを割り当てます。

ここでは、サブツリールートが `dc=example,dc=com` の Example.com の一時従業員にパスワードポリシーを実装する例を使います。

## コンソールからのポリシーの定義

1. Directory Server コンソールの最上位にある「ディレクトリ」タブで、個別パスワードポリシーのサブエントリを定義するエントリを表示します。
2. エントリをマウスの右ボタンでクリックし、「新規」、「パスワードポリシー」を順に選択します。あるいは、エントリをクリックして選択し、「オブジェクト」メニューから「新規」、「パスワードポリシー」を順に選択します。  
パスワードポリシーエントリのカスタムエディタが表示されます。
3. このポリシーの名前と、オプションとしてポリシーの説明を「一般」の「ポリシー名」と「説明」フィールドに入力します。この名前は、ポリシーを定義するサブエントリの `cn` ネーミング属性の値となります。
4. 「パスワード」タブをクリックし、ポリシーに関する次の項目を設定します。
  - 「リセット後、ユーザーにパスワード変更を要求」チェックボックスを選択して、初回ログオン時に、ユーザーがパスワードを変更しなければならないように指定します。このチェックボックスを選択した場合、ユーザーのパスワードのリセットは Directory Manager だけができます。一般の管理者は、パスワードの更新をユーザーに義務付けることはできません。
  - 各ユーザーが、自分のパスワードを変更できるようにするには、「ユーザーによるパスワードの変更可」チェックボックスを選択します。

- ユーザーが本人のパスワードを変更できる頻度を制限するには、「再変更を許可」テキストボックスに日数を指定します。制限を設けずにユーザーが自由に本人のパスワードを変更できるようにするには、「制限なし」チェックボックスを選択します。
  - ユーザーが同じパスワードを何度も繰り返して利用することを禁じるには、「パスワードの履歴を保持」チェックボックスを選択し、ユーザーごとに保存されるパスワード数を指定します。ユーザーは、このリストに残されているパスワードを設定することができません。効率的に機能させるには、ユーザーがパスワードを変更する頻度を制限する必要があります。
  - ユーザーのパスワードを無期限にする場合は、「パスワードは永久に失効しない」ラジオボタンを選択します。
  - ユーザーにパスワードを定期的に変更させる場合は、「パスワードの失効まで」ラジオボタンを選択し、パスワードの有効日数を入力します。
  - 有効期限が近づいたパスワードを選択した場合に、期限が切れる何日前に警告をユーザーに送信するかを指定します。パスワードの有効期限の何日前に警告を送信するかを「警告を送信」テキストボックスに入力します。  
 ユーザーが警告を受信すると、パスワードは当初の期日に失効します。警告の送信後に完全な警告期間を設けて有効期限を延長するには、「失効の警告を行わない」チェックボックスの選択を解除します。警告と延長は、それぞれ1回ずつ行われます。パスワードが失効した後にユーザーがバインドしたときは、猶予ログインは認められなくなります。
  - ユーザーパスワードの構文を検査して、パスワードポリシーで設定した要件を満たしていることをサーバー側で確認する場合は、「パスワード構文を検査」チェックボックスを選択します。次に、「パスワードの最低長」テキストボックスに、最小限必要なパスワードの文字数を指定します。
  - デフォルトでは、**Directory Manager** はパスワードポリシーに違反するパスワード（履歴に残されているパスワードの再使用など）をリセットできません。これを許可するには、「**Directory Manager** がパスワードポリシーをバイパスする」チェックボックスを選択します。
  - 「パスワードの暗号化」プルダウンメニューで、パスワードの格納時にサーバーで使用する暗号化方式を指定します。
5. アカウントのロックアウトポリシーを定義するときは、「ロックアウト」タブをクリックし、「アカウントのロックアウト機能を利用」チェックボックスを選択します。
- どれだけの時間に何回のログインが失敗した場合にロックアウトを有効にするか、回数と時間を指定します。
  - **Directory Manager** がユーザーパスワードをリセットするまで永続的にロックアウトするには、「無期限にロックアウト」ラジオボタンを選択します。
  - それ以外の場合は「ロックアウト時間」ラジオボタンを選択し、ユーザーアカウントが一時的にロックアウトされる時間を分単位で指定します。

6. カスタムエディタの「了解」をクリックして、ポリシーを保存し、サブエントリを作成します。

## コマンド行からのポリシーの定義

このパスワードポリシーでは、一時従業員のパスワードの有効期限を 100 日 (8,640,000 秒) とします。また、パスワードの有効期限が切れる 3 日 (259,200 秒) 前から、バインド時にユーザーへ有効期限切れの警告を開始します。構文検査を有効にして、パスワードセキュリティのための最小限必要な文字数の検査を行います。ロックアウトによって、辞書攻撃を使用してパスワードを解読しようとする侵入者を阻止します。その他のポリシー項目については、デフォルト値を適用します。

dc=example,dc=com の下に次のサブエントリを追加して、example.com のサブツリーにこのパスワードポリシーを定義します。

```
ldapmodify -a -h host -p port -D "cn=Directory Manager" -w password
dn: cn=TempPolicy,dc=example,dc=com
objectClass: top
objectClass: passwordPolicy
objectClass: LDAPsubentry
cn: TempPolicy
passwordStorageScheme: SSHA
passwordChange: on
passwordMustChange: on
passwordCheckSyntax: on
passwordExp: on
passwordMinLength: 6
passwordMaxAge: 8640000
passwordMinAge: 0
passwordWarning: 259200
passwordInHistory: 6
passwordLockout: on
passwordMaxFailure: 3
passwordUnlock: on
passwordLockoutDuration: 3600
passwordResetFailureCount: 600
```

パスワードポリシーに関連するすべての属性の説明については、『Directory Server Administration Reference』を参照してください。

---

**注** 以前のバージョンの Directory Server とは異なり、オペレーショナル属性 passwordExpirationTime は単一値の属性です。コマンド行からユーザーエントリを追加する場合、この属性の値は指定しないでください。操作が拒否されてしまいます。以前のバージョンの Directory Server で作成されたエントリでも、この属性に複数の値が存在すれば拒否されます。

---

## パスワードポリシーの割り当て

個別パスワードポリシーの割り当ては、適切なポリシーサブエントリを指定することによって行います。passwordPolicySubentry の値として単一エントリにポリシーを追加するか、CoS とロールを使用してポリシーを管理します。また、アクセス制御を設定して、ユーザーが自分に設定されているパスワードポリシーを変更することを禁止する必要があります。

### コンソールから

Directory Server コンソールには、ユーザーまたはグループに割り当てられているパスワードポリシーを管理するためのインタフェースが用意されています。

1. Directory Server コンソールの最上位にある「ディレクトリ」タブで、個別パスワードポリシーを割り当てるか、変更するユーザーまたはグループのエントリを表示します。
2. このエントリをマウスの右ボタンでクリックし、ポップアップメニューから「パスワードポリシーを設定」を選択します。あるいは、エントリをクリックして選択し、「オブジェクト」メニューから「パスワードポリシーを設定」を順に選択します。
3. 「パスワードポリシー」ダイアログが表示され、このエントリに適用されているパスワードポリシーを示します。
  - グローバルポリシーが適用されているときは、「割り当て」をクリックして、ディレクトリツリー内の任意の場所にあるパスワードポリシーのサブエントリを選択します。
  - すでに個別ポリシーが定義されている場合は、それを置換、削除、編集することができます。「ポリシーを編集」をクリックすると、そのポリシーサブエントリのカスタムエディタが起動されます。

パスワードポリシーの割り当てまたは置換を行うときは、ディレクトリブラウザダイアログが表示されます。このダイアログには、パスワードポリシーのサブエントリが小さなアイコンで表示されます。

4. ポリシーの変更が完了したら、「パスワードポリシー」ダイアログの「了解」ボタンをクリックします。新しいポリシーは直ちに適用されます。

### コマンド行から

ユーザーまたはグループのエントリにパスワードポリシーを割り当てるには、パスワードポリシーの DN を passwordPolicySubentry 属性の値として追加します。たとえば、次のコマンドは cn=TempPolicy,dc=example,dc=com を Barbara Jensen に割り当てます。



```

ldapmodify -h host -p port -D "cn=Directory Manager" -w password
dn: uid=bjensen,ou=People,dc=example,dc=com
changetype: modify
add: passwordPolicySubentry
passwordPolicySubentry: cn=TempPolicy,dc=example,dc=com

```

## ロールと CoS の使い方

ロールを使用してユーザーをグループ化するときには、CoSを使用して適切なポリシーサブエントリに指定できます。ロールと CoS の使用方法については、[第 5 章「ID とロールの管理」](#)を参照してください。

たとえば次のコマンドは、Example.com の一時従業員のフィルタリングされたロールを作成し、このロールを持つ従業員に cn=TempPolicy,dc=example,dc=com を割り当てます。

```

ldapmodify -a -h host -p port -D "cn=Directory Manager" -w password
dn: cn=TempFilter,ou=people,dc=example,dc=com
objectclass: top
objectclass: LDAPsubentry
objectclass: nsRoleDefinition
objectclass: nsComplexRoleDefinition
objectclass: nsFilteredRoleDefinition
cn: TempFilter
nsRoleFilter: (&(objectclass=person)(status=contractor))
description: filtered role for temporary employees

dn: cn=PolTempl,dc=example,dc=com
objectclass: top
objectclass: nsContainer

dn: cn="cn=TempFilter,ou=people,dc=example,dc=com",
 cn=PolTempl,dc=example,dc=com
objectclass: top
objectclass: extensibleObject
objectclass: LDAPsubentry
objectclass: costemplate
cosPriority: 1
passwordPolicySubentry: cn=TempPolicy,dc=example,dc=com

dn: cn=PolCoS,dc=example,dc=com
objectclass: top
objectclass: LDAPsubentry
objectclass: cosSuperDefinition
objectclass: cosClassicDefinition
cosTemplateDN: cn=PolTempl,dc=example,dc=com
cosSpecifier: nsRole
cosAttribute: passwordPolicySubentry operational

```

これにより、契約社員ステータスを持つユーザーは、`cn=TempPolicy,dc=example,dc=com` パスワードポリシーの対象となります。

### 個別パスワードポリシーの保護

ユーザーが自分に割り当てられるパスワードポリシーを変更できないようにするには、ルートエントリに次のような ACI を追加する必要があります。

```
ldapmodify -h host -p port -D "cn=Directory Manager" -w password
dn: dc=example,dc=com
changetype: modify
add: aci
aci: (targetattr != "passwordPolicySubentry") (version 3.0; acl
 "Allow self modification except for passwordPolicySubentry";
 allow (write) (userdn = "ldap:///self");)
```

## ユーザーパスワードのリセット

ディレクトリは、ユーザーエントリの `userPassword` 属性にパスワード値を格納しています。サーバーのアクセス制御設定によっては、指定したパスワードポリシーに基づいて、`ldapmodify` などの標準ツールを使用して、`userPassword` 値を設定することもできます。

永久的なアカウントロックアウトが発生した場合 (ユーザーのオペレーショナル属性 `accountUnlockTime` が 0 で、パスワードポリシーの `passwordUnlock` が `off` の場合) は、**Directory Manager** としてパスワードをリセットして、ユーザーアカウントのロックを解除できます。たとえば、**Example.com** のディレクトリユーザーである **Barbara Jensen** がパスワードを思い出せないために、永続的なロックアウトが適用されたと仮定します。

```
ldapmodify -h host -p port -D "cn=Directory Manager" -w password
dn: uid=bjensen,ou=People,dc=example,dc=com
changetype: modify
replace: userPassword
userPassword: ChAnGeMe
```

パスワードポリシーで `passwordMustChange` が有効の場合、このユーザーは次回のバインド後にパスワードを変更する必要があります。このユーザーのパスワードが `ChAnGeMe` に変更されたことを、できるだけ安全な方法でこのユーザーに知らせる必要があります。

# ユーザーとロールの無効化と有効化

1つのユーザーアカウントまたはアカウントのセットを、一時的に無効にすることができます。アカウントが無効になると、ユーザーはディレクトリにバインドできません。そのため、このユーザーの認証操作は失敗します。

ここで説明する手順は、ユーザーとロールの両方の無効化に利用できます。ただし、ロールを無効化すると、**ロールのメンバーは無効になりますが**、ロールのエントリ自体は無効になりません。ロールの概要、およびロールとアクセス制御が相互に及ぼす影響については、**第5章「IDとロールの管理」**を参照してください。

## コンソールからのユーザーとロールの有効化設定

1. **Directory Server** コンソールの最上位レベルにある「ディレクトリ」タブでディレクトリツリーを表示し、有効化または無効化するユーザーまたはロールのエントリを探します。
2. このエントリをダブルクリックしてカスタムエディタを表示し、左側の列の「アカウント」タブをクリックします。

右側のパネルには、このエントリの有効化状態が表示されます。

3. ボタンをクリックして、このエントリに対応するユーザーまたはロールを無効化または有効化します。ユーザーまたはロールのアイコンに表示される赤いボックスとバーは、そのエントリが無効化されることを示しています。
4. 「了解」をクリックしてダイアログボックスを閉じ、このエントリの新しい有効化状態を保存します。

有効、無効を簡単に設定するには、エントリを選択して「オブジェクト」メニューから「無効」または「有効」を選びます。

「表示」メニューから「表示」をクリックし、「アクティブでない状態」を選択すると、任意のディレクトリオブジェクトの有効化状態を確認できます。無効化されているエントリのすべてのアイコンには、赤いバーが表示されます。ユーザーエントリの有効化状態は、そのエントリが直接無効化されたか、ロールメンバーシップとして無効化されたかに関係なく、正しく表示されます。

## コマンド行からのユーザーとロールの有効化設定

ユーザーアカウントまたはロールのメンバーを無効にするには、`directoryserver account-inactivate` コマンドを使用します。ユーザーまたはロールを有効化、または再有効化するには、`directoryserver account-activate` コマンドを使用します。

```
/usr/sbin/directoryserver account-inactivate
/usr/sbin/directoryserver account-activate
```

次のコマンドは、これらのコマンドを使用して **Barbara Jensen** のユーザーアカウントを無効化および再有効化する方法を示しています。

```
/usr/sbin/directoryserver account-inactivate -h host -p port -D
"cn=Directory%
 Manager" -w password -I
"uid=bjensen,ou=People,dc=example,dc=com"

/usr/sbin/directoryserver account-activate -h host -p port -D
"cn=Directory%
 Manager" -w password -I
"uid=bjensen,ou=People,dc=example,dc=com"
```

どちらのコマンドでも、`-I` オプションは、有効化状態を設定するユーザーまたはロールの DN を指定します。

コマンドの詳細については、『[Directory Server Man Page Reference](#)』を参照してください。

## 個別のリソース制限の設定

ディレクトリにバインドするクライアントアプリケーションでは、特別なオペレーショナル属性値を使用して、検索操作に関するサーバーの制限を制御できます。検索操作に関しては、次の制限を設定できます。

- 検索制限は、検索処理で参照されるエントリの最大数を指定する。
- サイズ制限は、検索処理に回答してクライアントアプリケーションに返されるエントリの最大数を指定する。
- 時間制限は、サーバーが検索処理のために使用できる最大時間を指定する。
- アイドルタイムアウトは、サーバーが接続を切断するまでに、サーバーへのクライアント接続がアイドル状態でいられる時間を指定する。

---

**注**                    デフォルトでは、Directory Manager は無制限にリソースを利用できません。

---

特定のユーザーに対して設定したリソース制限は、グローバルサーバー設定で設定したデフォルトのリソース制限より優先されます。個別リソース制限を格納する属性がユーザー自身によって変更されないように、ユーザーエントリーを含むサフィックスに次の ACI を追加する必要があります。

```
(targetattr != "nsroledn || aci || nsLookThroughLimit || nsSizeLimit || nsTimeLimit || nsIdleTimeout || passwordPolicySubentry || passwordExpirationTime || passwordExpWarned || passwordRetryCount || retryCountResetTime || accountUnlockTime || passwordHistory || passwordAllowChangeTime")(version 3.0; aci "Allow self entry modification except for nsroledn, aci, resource limit attributes, passwordPolicySubentry and password policy state attributes"; allow (write)userdn ="ldap:///self");
```

## コンソールを使用したリソース制限の設定

1. Directory Server コンソールの最上位レベルにある「ディレクトリ」タブでディレクトリツリーを表示し、リソース制限を設定するエントリーを探します。
2. このエントリーをダブルクリックしてカスタムエディタを表示し、左側の列の「アカウント」タブをクリックします。右側のパネルには、このエントリーの現在の制限セットが表示されます。
3. 上で説明したリソース制限について、4つのテキストフィールドに値を指定します。-1を指定すると、そのリソースの制限はなくなります。
4. 設定が完了したら「了解」をクリックし、新しい制限を保存します。

## コマンド行からのリソース制限の設定

ldapmodify コマンドを使用して次の属性をユーザーエントリーに設定することで、ユーザーによるリソース使用を制限できます。

| 属性                 | 内容                                                                      |
|--------------------|-------------------------------------------------------------------------|
| nsLookThroughLimit | 検索操作で検査できるエントリーの数を指定します。エントリーの数として指定します。この属性値を -1 に設定すると、無制限になります。      |
| nsSizeLimit        | サーバーが検索操作に対してクライアントアプリケーションに返す最大エントリー数を指定します。この属性値を -1 に設定すると、無制限になります。 |
| nsTimeLimit        | サーバーが検索操作を処理するために使用できる最大時間を指定します。この属性値を -1 に設定すると時間が無制限になります。           |

| 属性                         | 内容                                                                      |
|----------------------------|-------------------------------------------------------------------------|
| <code>nsIdleTimeout</code> | サーバーがアイドル状態になってから接続が切断されるまでの時間を指定します。値の単位は秒数です。この属性値を-1に設定すると、無制限になります。 |

たとえば、次のように `ldapmodify` を実行することによって、エントリのサイズの制限を設定できます。

```
ldapmodify -h host -p port -D "cn=Directory Manager" -w password
dn: uid=bjensen,ou=People,dc=example,dc=com
changetype: modify
add: nsSizeLimit
nsSizeLimit: 500
```

この `ldapmodify` 文は、**Barbara Jensen** のエントリに `nsSizeLimit` 属性を追加し、検索結果のサイズの制限を 500 エントリに設定します。

# レプリケーションの管理

レプリケーションとは、1つから別のもう1つ、または複数の Directory Server にディレクトリの内容を自動的にコピーするメカニズムです。エントリの追加、変更、あるいは削除といった各種の書き込み操作は、他の Directory Server に自動的にミラー化されます。レプリケーションの概念、レプリケーションの導入例、ディレクトリ配備時にレプリケーションを計画する方法についての詳細は、『Directory Server 配備計画ガイド』を参照してください。

Directory Server 5.2 には、次のようなレプリケーションの新機能が用意されています。

- 広域ネットワーク (WAN) 上のマルチマスターレプリケーション (MMR) では、地理的に離れたマスターとの間でレプリケーションアグリーメントを確立し、データをより効率的に配信できます。
- MMR は、完全に接続されたマスターを同時に 4 つサポートできるようになりました。これにより、一層のフェイルオーバー保護を提供できます。
- バイナリコピーにより、大容量レプリカの初期化がより高速になりました。
- 部分レプリケーションにより、レプリケートする属性セットを指定できるので、データをより効率的に配信できます。
- レプリケーションアクティビティの監視には、新しいコマンド行ツールも利用できます。

この章では、レプリケーションのさまざまな導入例の設定作業について説明します。説明する内容は次のとおりです。

- [はじめに](#)
- [レプリケーションの設定手順のまとめ](#)
- [レプリケーションマネージャーの選択](#)
- [専用コンシューマの設定](#)
- [ハブの設定](#)
- [マスターレプリカの設定](#)

- レプリケーションアグリーメントの作成
- 部分レプリケーションの設定
- レプリカの初期化
- 参照整合性プラグインの有効化
- SSL を経由するレプリケーション
- WAN を経由するレプリケーション
- レプリケーショントポロジの変更
- 旧バージョンからのレプリケーション
- 旧バージョン形式の更新履歴ログプラグインの使用
- レプリケーション状態の監視
- よく発生するレプリケーションの競合の解決

## はじめに

レプリケーションの設定は複雑な作業です。設定を始める前に、シングルマスターとマルチマスターのどちらを導入するのか、またはハブを利用したカスケード型レプリケーションを導入するのかなど、組織に配備するレプリケーションの種類を明確にしておく必要があります。レプリケーションの単位はサフィックスまたはサブサフィックスです。1つのサフィックスに含まれるすべてのエントリは、まとめてレプリケートされます。配備を意図したように行うには、各サフィックスをマスター、ハブ、または含まれるデータの専用コンシューマとして識別する必要があります。

サーバーにレプリケートされるサフィックスをレプリカと呼びます。マスターは、クライアントからの読み取り処理と書き込み処理の両方を受け付けるレプリカです。ハブと専用コンシューマは、レプリケーションメカニズムを使用して行われる更新だけを受け付ける、読み取り専用のレプリカです。ハブは、マスターまたは別のハブからの更新を受信し、それを別のハブまたは専用コンシューマに転送します。専用コンシューマは、マスターまたはハブから更新を受信するだけです。

次の3つの図は、レプリケーションの一般的な導入例でのレプリカ間の関係を示しています。



図 8-1 シングルマスターレプリケーション

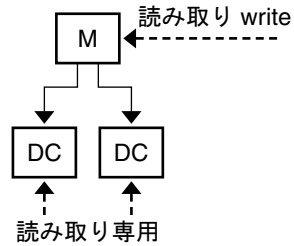

M = マスター  
 DC = 専用コンシューマ  
 ----- クライアント要求  
 —— レプリケーションの更新

図 8-2 ハブを持つカスケード型レプリケーション

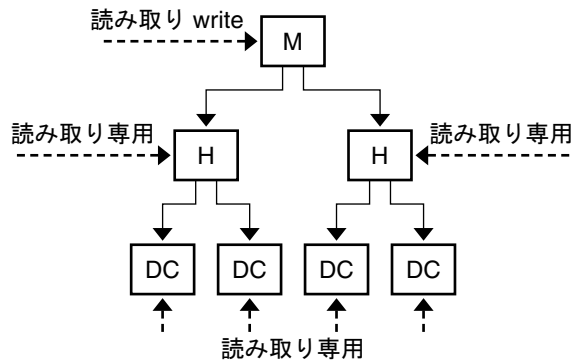

M = マスター  
 H = ハブ  
 DC = 専用コンシューマ  
 ----- クライアント要求  
 —— レプリケーションの更新

図 8-3 マルチマスターレプリケーション

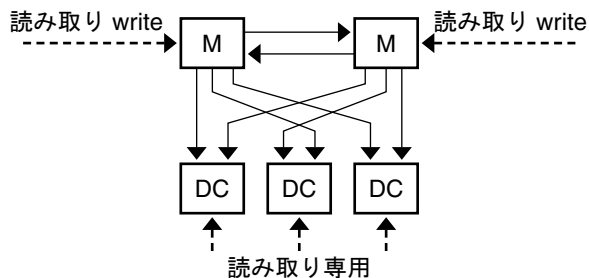

M = マスター  
 DC = 専用コンシューマ  
 ----- クライアント要求  
 —— レプリケーションの更新

このマニュアルでは、サプライヤとコンシューマという用語も使います。これは、レプリケーションアグリーメントに関与する2種類のサーバーの役割を意味します。サプライヤはレプリケーション更新を送信するサーバーで、コンシューマはそれを受信するサーバーです。上の図は、次の関係を示しています。

- シングルマスターはサプライヤであり、コンシューマではない。
- マルチマスターレプリケーションのマスターには、サプライヤとしての役割だけでなく、他のマスターのコンシューマとしての役割もある。
- ハブには常にサプライヤとコンシューマの役割がある。
- 専用コンシューマは常にコンシューマである。

レプリカの種類に関係なく、アグリーメントにはサプライヤとコンシューマの役割として、数多くのレプリケーション設定がレプリカに適用されます。

# レプリケーションの設定手順のまとめ

次の手順は、シングルサフィックスのレプリケーションを前提としています。複数のサフィックスをレプリケートする場合は、各サーバーでそれぞれを並行して設定する必要があります。つまり、複数サフィックスのレプリケーションを設定するには、各手順を繰り返す必要があります。

レプリケーションのトポロジを設定する手順は、次のとおりです。

1. シングルマスターを除くすべてのサーバーでレプリケーションマネージャーのエントリを定義します(または、すべてのサーバーでデフォルトのレプリケーションマネージャーを使用する)。
2. 専用コンシューマのレプリカが作成されるすべてのサーバーでは、次の処理を行います。
  - a. コンシューマレプリカ用の空のサフィックスを作成します。
  - b. レプリケーションウィザードを使用して、サフィックスに含まれるコンシューマレプリカを有効にします。
  - c. 必要に応じて、詳細なレプリカ設定を行います。
3. ハブを利用する場合は、ハブのレプリカが作成されるすべてのサーバーで次の処理を行います。
  - a. ハブレプリカ用の空のサフィックスを作成します。
  - b. レプリケーションウィザードを使用して、サフィックスに含まれるハブレプリカを有効にします。
  - c. 必要に応じて、詳細なレプリカ設定を行います。
4. マスターレプリカが作成されるすべてのサーバーでは、次の処理を行います。
  - a. マスターレプリカとなるマスターで、サフィックスを1つ選択するか、作成します。
  - b. レプリケーションウィザードを使用して、サフィックスに含まれるマスターレプリカを有効にします。
  - c. 必要に応じて、詳細なレプリカ設定を行います。
5. すべてのサブライヤレプリカで、次の順序でレプリケーションアグリーメントを設定します。
  - a. マルチマスターセットのマスター間
  - b. マスターと専用コンシューマの間
  - c. マスターとハブレプリカの間

必要に応じて、この時点で部分レプリケーションを設定することができます。

6. ハブレプリカとそのコンシューマとの間のレプリケーションアグリーメントを設定します。
7. マルチマスターレプリケーションでは、データのオリジナルコピーを含むマスターレプリカから順にすべてのマスターを初期化します。ハブとコンシューマレプリカを初期化します。

---

**注** レプリケーションアグリーメントを作成する前に、すべてのレプリカを有効にすることが重要です。こうすることで、レプリケーションアグリーメントの作成後、ただちにコンシューマレプリカを初期化できます。コンシューマの初期化は、常にレプリケーションの設定の最後の段階で実行します。

---

## レプリケーションマネージャーの選択

レプリケーションの設定で重要なのは、レプリケーションマネージャーというエントリーを選択することです。レプリケーションマネージャーは、サブライヤがレプリケーションの更新を送信するときに、コンシューマサーバーとのバインドに使われます。更新を受け取るサフィックスを持つすべてのサーバーでは、少なくとも1つのレプリケーションマネージャーエントリーが必要です。

Directory Server には、すべてのサーバーで利用できるデフォルトのレプリケーションマネージャーエントリーが用意されています。このエントリーの DN は `cn=Replication Manager,cn=replication,cn=config` です。

単純なレプリケーションの導入例では、デフォルトのレプリケーションマネージャーを利用することをお勧めします。レプリケーションウィザードは、このエントリーを使用してコンシューマレプリカを自動的に設定するので、レプリカを簡単に配備できます。

デフォルトレプリケーションマネージャーのパスワードが定義されていない場合、レプリケーションウィザードはパスワードの入力を要求します。パスワードをあとから変更する手順は、次のとおりです。

1. Directory Server コンソールの最上位の「設定」タブで「データ」ノードを選び、右側のパネルで「レプリケーション」タブを選びます。
2. 「レプリケーションマネージャー」という見出しの下にある2つのテキストフィールドに新しいパスワードを入力します。
3. パスワードの確認への入力完了したら、「保存」をクリックします。パスワードが確認のために入力したパスワードと一致しない場合、「保存」ボタンは有効になりません。

デフォルトのレプリケーションマネージャーを使用しない場合、レプリケーションマネージャーとして機能するエントリを新たに作成することができます。たとえば、レプリケートされるすべてのサフィックスで、複数のレプリケーションマネージャーエントリに異なるパスワードを持たせることができます。また、たとえば SSL 経由の証明書など、異なる認証モデルをレプリケーションに適用するには、独自のレプリケーションマネージャーを作成する必要があります。

レプリケーションマネージャーエントリには、レプリケーションアグリーメントを定義するときに、選択した認証方法に適した属性が含まれている必要があります。たとえば、デフォルトのレプリケーションマネージャーのオブジェクトクラスは `person` です。このクラスは、`userPassword` 属性を使った簡単な認証に対応しています。証明書を使用してレプリケーションマネージャーをバインドする方法については、[361 ページの「SSL を経由するレプリケーション」](#)を参照してください。

レプリケーションマネージャーのエントリは、コンシューマサーバーのレプリケートされたサフィックスの中に保存しておくことはできません。レプリケーションマネージャーの定義場所としてふさわしいのは、`cn=replication,cn=config` です。

新しいレプリケーションマネージャーをコマンド行から手動で作成する場合は、レプリカ設定エントリの `nsDS5ReplicaBindDN` 属性を変更することで、コンシューマ上のバインド DN を指定する必要があります。

旧バージョンのレプリケーションを使用している場合、レプリケーションマネージャーエントリには追加の制約が存在します。詳細については、[376 ページの「Directory Server 4.x のコンシューマとして Directory Server 5.2 を設定する」](#)を参照してください。

---

**警告**

レプリケーションマネージャーエントリの DN とパスワードを使用して、バインドを実行したり、サーバー上で処理を行うことはできません。レプリケーションマネージャーはレプリケーションメカニズムだけが使用するものであり、その他の使用ではレプリカの再初期化が必要です。

**Directory Manager** をレプリケーションマネージャーとして使用することはできません。

---

各コンシューマのレプリケーションマネージャーを選択したら、次の処理を行います。

1. 選択または作成したレプリケーションマネージャーの DN を書き留めるか、覚えておきます。この DN とそのパスワードは、あとからこのコンシューマのサブライヤとの間でレプリケーションアグリーメントを作成するときに必要です。

2. パスワードに有効期限ポリシーを定義したときは、レプリケーションマネージャーを除外しておく必要があります。除外しない場合、パスワードの有効期限が切れるとレプリケーションが行われなくなります。レプリケーションマネージャーエントリでパスワードの有効期限を無効にするには、パスワードの有効期限が切れないパスワードポリシーを作成し、それをレプリケーションマネージャーエントリに割り当てます。詳細については、[317 ページの「個別パスワードポリシーの管理」](#)を参照してください。

## 専用コンシューマの設定

専用コンシューマは、レプリケートされたサフィックスの読み取り専用コピーです。これは、レプリケーションマネージャーとしてバインドされたサーバーから更新を受け取り、変更を行います。コンシューマサーバーを設定するには、レプリカを保持する空のサフィックスを準備し、レプリケーションウィザードを使用してそのサフィックスのレプリケーションを有効にします。必要に応じて、異なるレプリケーションマネージャーの選択、リフェラルの設定、ページ遅延の設定など、詳細な設定を行うこともできます。

次に、1つの専用コンシューマレプリカをそのレプリカのサーバーに設定する手順について説明します。特定のサフィックスの専用コンシューマレプリカを含むすべてのサーバーで、同じ手順を繰り返してください。

### コンシューマレプリカのサフィックスの作成

サフィックスをまだ作成していない場合は、レプリケーションの対象となるマスターレプリカと同じDNを使用してコンシューマに空のサフィックスを作成します。手順については、[141 ページの「サフィックスの作成」](#)を参照してください。

すでにサフィックスが存在し、それが空でない場合は、マスターからレプリカが初期化されたときにそのサフィックスの内容は失われます。

## コンシューマレプリカの有効化

レプリケーションウィザードを使うことで、専用コンシューマのレプリカを簡単に有効にできます。

1. **Directory Server** コンソールの最上位の「設定」タブで、「データ」ノードを展開し、コンシューマレプリカとして設定するサフィックスのノードを展開し、サフィックスの下の「レプリケーション」ノードを選択します。

右側のパネルにレプリカのステータス情報が表示されます。

2. 「レプリケーションを有効に」ボタンをクリックすると、レプリケーションウィザードが起動されます。
3. デフォルトでは、「コンシューマレプリカ」ラジオボタンが選択されています。「次へ」をクリックして処理を続けます。
4. デフォルトのレプリケーションマネージャーのパスワードが定義されていない場合、パスワードの入力と確認のための再入力が必要とされます。各フィールドに同じパスワードを入力し、「次へ」をクリックします。

デフォルトレプリケーションマネージャーにすでにパスワードが定義されている場合、この手順は省略されます。

5. レプリケーションウィザードはレプリケーションの設定更新を開始します。ウィザードには、ステータスメッセージが表示されます。処理が完了したら、「閉じる」をクリックします。

レプリケーションのステータスは、レプリカが更新の受信準備が整っていることを示し、それに対応して左側のペインのアイコンも変更されます。

## コンシューマの詳細設定

デフォルトでは、ウィザードはデフォルトのレプリケーションマネージャーを使うようにレプリカを設定します。別のレプリケーションマネージャーエントリを使用する場合には、詳細な設定が必要です。また、このダイアログを使用して変更とページ遅延のリフェラルも設定できます。

1. **Directory Server** コンソールの最上位の「設定」タブで、「データ」ノードを展開し、設定するサフィックスのノードを展開し、サフィックスの下の「レプリケーション」ノードを選択します。
2. 右側のパネルで「詳細」ボタンをクリックし、「詳細レプリカ設定」ダイアログを開きます。

3. 「バインド DN」タブで、「追加」ボタンと「削除」ボタンを使用して有効なレプリケーションマネージャーの DN リストを作成します。このリストは、サブライヤとこのレプリカとの間のアグリーメントに含まれるため、サブライヤはリスト内のいずれの DN も利用できるようになります。新しい DN を追加するときは、DN 名を入力するか、ディレクトリを参照して選択します。

SSL 経由の証明書を使うようにレプリケーションを設定するときは、レプリケーションマネージャーの 1 つのエントリとして証明書の DN を指定します。

4. 処理が完了したら、「了解」をクリックします。「オプション」タブを選んで、さらに詳細な設定を行うこともできます。
5. 「詳細レプリカ設定」ダイアログの「オプション」タブには、このコンシューマに送信される変更要求の追加リフェラルを指定する LDAP URL のリストが表示されます。LDAP URL のリストを作成するには、「追加」ボタンと「削除」ボタンを使います。

レプリケーションのメカニズムでは、レプリケーショントポロジに含まれるすべての既知のマスターのリフェラルを返すようにコンシューマを自動的に設定します。これらのデフォルトリフェラルは、クライアントが標準的な接続で簡単な認証を使うことを前提としています。安全な接続のために SSL を使用してマスターにバインドするオプションをクライアントに提供するには、`ldaps://servername:port` という形式でリフェラルを追加します。*port* にはセキュリティ保護された接続に使うポート番号を指定します。(マスターがセキュリティ保護された接続のみに設定されていれば、URL はデフォルトでセキュリティ保護されたポートを指定する)

リフェラルとして 1 つまたは複数の LDAP URL を追加したときは、リストの下に表示されるチェックボックスを選択して、コンシューマがマスターレプリカのリフェラルではなく、これらの LDAP URL のリフェラルを送信するようにします。たとえば、クライアントがデフォルトのポートではなく、常にマスターサーバーのセキュリティ保護されたポートにアクセスするように設定するには、これらのセキュリティ保護されたポートの LDAP URL リストを作成し、このチェックボックスを選択します。すべての更新を処理する特定のマスターまたは Directory Server プロキシを指定する場合も、排他的なリフェラルを用意する必要があります。

6. 「オプション」タブでは、ページ遅延も変更できます。

コンシューマサーバーは、レプリカの内容に加えられる変更に関する内部情報を格納し、ページ遅延はこの情報を保持する期間を決定します。この値は、サブライヤサーバーの更新履歴ログの `MaxAge` パラメータと関連づけられています。これらの 2 つのパラメータのうち、短いほうの設定が、2 つのサーバー間のレプリケーションが無効になった、またはダウンした場合でも正常な状態に復元できる最長期間を決定します。ほとんどの場合には、デフォルトの 7 日間が適当です。

7. 「了解」をクリックして、このレプリカの詳細設定を保存します。



# ハブの設定

ハブレプリカは、コンシューマとしてだけではなく、マスターとしても機能し、レプリケートされたデータをより多くのコンシューマに配信します。このため、レプリケーションの更新をそれぞれのサブライヤから受信して、レプリケーションの更新をそれぞれのコンシューマに送信します。ハブレプリカは変更を受け付けませんが、マスターにリフェラルを返します。

ハブサーバーを設定するには、レプリカを保持する空のサフィックスを準備し、レプリケーションウィザードを使用してそのサフィックスのレプリケーションを有効にします。必要に応じて、異なるレプリケーションマネージャーの選択、リフェラルの設定、ページ遅延の設定、ログパラメータの設定と変更など、詳細な設定も行うことができます。

次に、1つのハブサーバーを設定する手順について説明します。特定のサフィックスのハブレプリカを含むすべてのサーバーで、同じ手順を繰り返してください。

## ハブレプリカのサフィックスの作成

サフィックスをまだ作成していない場合は、レプリケーションの対象となるマスターレプリカと同じDNを使用してハブサーバーに空のサフィックスを作成します。手順については、[141 ページの「サフィックスの作成」](#)を参照してください。

すでにサフィックスが存在し、それが空でない場合は、マスターからレプリカが初期化されたときにそのサフィックスの内容は失われます。

## ハブレプリカの有効化

レプリケーションウィザードを使うことで、ハブレプリカを簡単に有効にできます。

1. **Directory Server** コンソールの最上位の「設定」タブで、「データ」ノードを展開し、ハブレプリカとして設定するサフィックスのノードを展開し、サフィックスの下の「レプリケーション」ノードを選択します。

右側のパネルにレプリカのステータス情報が表示されます。

2. 「レプリケーションを有効に」ボタンをクリックすると、レプリケーションウィザードが起動されます。
3. 「ハブレプリカ」ラジオボタンを選択し、「次へ」をクリックします。
4. 更新履歴ログファイルを選択していない場合は、ログファイルの選択が求められます。テキストフィールドには、デフォルトの更新履歴ログファイルが表示されます。デフォルトの更新履歴ログファイルを使わないときは、ファイル名を入力するか、「参照」をクリックしてファイルを選択します。

更新履歴ログファイルがすでに指定されている場合、この手順は省略されます。

5. 「次へ」をクリックします。デフォルトのレプリケーションマネージャーのパスワードが定義されていない場合、パスワードの入力と確認のための再入力が必要です。各フィールドに同じパスワードを入力し、「次へ」をクリックします。  
デフォルトレプリケーションマネージャーにすでにパスワードが定義されている場合、この手順は省略されます。
6. レプリケーションウィザードはレプリケーションの設定更新を開始します。ウィザードには、ステータスメッセージが表示されます。処理が完了したら、「閉じる」をクリックします。

レプリケーションのステータスは、レプリカが更新の受信準備が整っていることを示し、それに対応して左側のペインのアイコンも変更されます。

## ハブの詳細設定

ハブはサプライヤとして更新履歴ログファイルを必要とします。ウィザードを使った場合、デフォルトの更新履歴ログの設定を使用してハブレプリカが設定されます。この設定を変更する手順は、次のとおりです。

1. **Directory Server** コンソールの最上位の「設定」タブで「データ」ノードを選び、右側のパネルで「レプリケーション」タブを選びます。
2. このタブの内容の更新が必要な場合には、「更新履歴ログを有効に」チェックボックスを選択して「リセット」ボタンをクリックします。これにより、レプリケーションウィザードで選択した更新履歴ログファイルが表示されます。
3. 更新履歴ログファイルの名前を変更したり、ログパラメータを変更したりできます。
  - a. 「更新履歴ログの最大レコード数」- コンシューマに更新を送信するために格納しておく変更の最大数を決定します。デフォルトでは、無制限です。レプリカが数多くの大容量の変更を受信するときは、レコード数を少なめに設定して、ディスク容量を節約できます。
  - b. 「更新履歴ログの最長保存期間」- コンシューマに送信する必要のある更新をどれだけの期間ハブが保持しているかを決定します。デフォルトでは、無制限です。更新履歴ログのサイズを制限するときは、最長保存期間パラメータを利用することをお勧めします。

更新履歴ログの設定属性については、『[Directory Server Administration Reference](#)』を参照してください。

レプリケーションウィザードは、デフォルトのレプリケーションマネージャーを使用します。レプリケーションマネージャーエントリを独自に作成した場合、それを使うには詳細な設定が必要です。また、このダイアログを使用して変更とページ遅延のリフェラルも設定できます。

1. Directory Server コンソールの最上位の「設定」タブで、「データ」ノードを展開し、設定するサフィックスのノードを展開し、サフィックスの下の「レプリケーション」ノードを選択します。
2. 右側のパネルで「詳細」ボタンをクリックし、「詳細レプリカ設定」ダイアログを開きます。
3. 「バインド DN」タブで、「追加」ボタンと「削除」ボタンを使用して有効なレプリケーションマネージャーの DN リストを作成します。このリストは、サブライヤとこのレプリカとの間のアグリーメントに含まれるため、サブライヤはリスト内のいずれの DN も利用できるようになります。新しい DN を追加するときは、DN 名を入力するか、ディレクトリを参照して選択します。

SSL 経由の証明書を使うようにレプリケーションを設定するときは、レプリケーションマネージャーの 1 つのエントリとして証明書の DN を指定します。

4. 処理が完了したら、「了解」をクリックします。「オプション」タブを選んで、さらに詳細な設定を行うこともできます。
5. 「詳細レプリカ設定」ダイアログの「オプション」タブには、このハブに送信される変更要求の追加リフェラルを指定する LDAP URL のリストが表示されます。LDAP URL のリストを作成するには、「追加」ボタンと「削除」ボタンを使います。

レプリケーションのメカニズムでは、レプリケーショントポロジに含まれるすべての既知のマスターのリフェラルを返すようにハブを自動的に設定します。これらのデフォルトリフェラルは、クライアントが標準的な接続で簡単な認証を使うことを前提としています。安全な接続のために SSL を使用してマスターにバインドするオプションをクライアントに提供するには、`ldaps://servername:port` という形式でリフェラルを追加します。`port` にはセキュリティ保護された接続に使うポート番号を指定します。

リフェラルとして 1 つまたは複数の LDAP URL を追加したときは、リストの下に表示されるチェックボックスを選択して、サーバーがマスターレプリカのリフェラルではなく、これらの LDAP URL のリフェラルを送信するようにします。たとえば、クライアントがデフォルトのポートではなく、常にマスターサーバーのセキュリティ保護されたポートにアクセスするように設定するには、これらのセキュリティ保護されたポートの LDAP URL リストを作成し、このチェックボックスを選択します。すべての更新を処理する特定のマスターまたは Directory Server プロキシを指定する場合も、排他的なリフェラルを用意する必要があります。

6. 「オプション」タブでは、ページ遅延も変更できます。

ハブサーバーは、レプリカの内容に加えられる変更に関する内部情報を格納し、ページ遅延はこの情報を保持する期間を決定します。この値は、更新を提供するサーバーの更新履歴ログ(このサーバー自体の更新履歴ログではない)の **MaxAge** パラメータと関連づけられています。これらの2つのパラメータのうち、短いほうの設定が、2つのサーバー間のレプリケーションが無効になった、またはダウンした場合でも正常な状態に復元できる最長期間を決定します。ほとんどの場合には、デフォルトの7日間が適当です。

7. 「了解」をクリックして、このレプリカの詳細設定を保存します。

## マスターレプリカの設定

マスターレプリカにはデータのマスターコピーが含まれ、更新を他のすべてのレプリカに配信する前に、すべての変更を集中的に管理します。マスターはすべての変更を記録し、関連する各コンシューマの状態を確認して、必要に応じて更新を送信します。マルチマスターレプリケーションでは、マスターレプリカが他のマスターから更新を受け取ることもあります。

マスターサーバーを設定するときは、マスターレプリカを含むサフィックスを決定し、レプリケーションウィザードを使用してマスターレプリカを有効にします。また、必要に応じてレプリケーションの詳細設定を行います。

次に、1つのマスターサーバーを設定する手順について説明します。特定のサフィックスのマスターレプリカを含むすべてのサーバーで、同じ手順を繰り返してください。

## マスターレプリカのサフィックスの定義

レプリケートするエントリを保存するマスターサーバー上でサフィックスを選択、または作成します。手順については、[141 ページの「サフィックスの作成」](#)を参照してください。

サフィックスには、レプリケーションアグリーメントを作成する前にすべての初期データを含めておく必要があります。こうすることで、このデータからただちにコンシューマレプリカを初期化できます。マルチマスター設定と初期化を正しく確実にを行うために、すべての初期データを1つのマスターだけに含め、他のマスターのサフィックスは空にしておきます。

## マスターレプリカの有効化

レプリケーションウィザードを使うことで、マスターレプリカを簡単に有効にできます。

1. **Directory Server** コンソールの最上位の「設定」タブで、「データ」ノードを展開し、マスターレプリカとして設定するサフィックスのノードを展開し、サフィックスの下の「レプリケーション」ノードを選択します。

右側のパネルにレプリカのステータス情報が表示されます。

2. 「レプリケーションを有効に」ボタンをクリックすると、レプリケーションウィザードが起動されます。
3. 「マスターレプリカ」ラジオボタンを選択し、「次へ」をクリックします。
4. レプリカ ID を入力します。指定できる値は、1 ~ 65534 までの間で他の ID と重複しない整数です。

あるサフィックスのすべてのマスターレプリカでは、それぞれのレプリカ ID が一意である必要があります。同一サーバー上であってもサフィックスが異なる場合は、マスターレプリカのレプリカ ID は同じでも問題ありません。

5. 「次へ」をクリックします。更新履歴ログファイルを選択していない場合は、ログファイルの選択が求められます。テキストフィールドには、デフォルトの更新履歴ログファイルが表示されます。デフォルトの更新履歴ログファイルを使わないときは、ファイル名を入力するか、「参照」をクリックしてファイルを選択します。

更新履歴ログファイルがすでに指定されている場合、この手順は省略されます。

6. 「次へ」をクリックします。デフォルトのレプリケーションマネージャーのパスワードが定義されていない場合、パスワードの入力と確認のための再入力求められます。シングルマスターレプリケーションではレプリケーションマネージャーは使われませんが、設定を続けるにはパスワードを入力する必要があります。各フィールドに同じパスワードを入力し、「次へ」をクリックします。

デフォルトレプリケーションマネージャーにすでにパスワードが定義されている場合、この手順は省略されます。

7. レプリケーションウィザードはレプリケーションの設定更新を開始します。ウィザードには、ステータスメッセージが表示されます。処理が完了したら、「閉じる」をクリックします。

レプリケーションのステータスにはこのマスターのレプリカ ID が表示され、左側のペインにはこのサフィックスのレプリケーションが有効であることを示すアイコンが表示されます。

## マルチマスターの詳細設定

デフォルトでは、ウィザードはデフォルトの更新履歴ログを使うようにマスターレプリカを設定します。更新履歴ログの設定を変更する手順は、次のとおりです。

1. **Directory Server** コンソールの最上位の「設定」タブで「データ」ノードを選び、右側のパネルで「レプリケーション」タブを選びます。
2. このタブの内容の更新が必要な場合には、「更新履歴ログを有効に」チェックボックスを選択して「リセット」ボタンをクリックします。これにより、レプリケーションウィザードで選択した更新履歴ログファイルが表示されます。
3. 更新履歴ログファイルの名前を変更したり、ログパラメータを変更したりできません。
  - a. 「更新履歴ログの最大レコード数」- コンシューマに更新を送信するために格納しておく変更の最大数を決定します。デフォルトでは、無制限です。レプリカが数多くの大容量の変更を受信するときは、レコード数を少なめに設定して、ディスク容量を節約できます。
  - b. 「更新履歴ログの最長保存期間」- コンシューマに送信する必要がある更新をどれだけの期間マスターが保持しているかを決定します。デフォルトでは、無制限です。更新履歴ログのサイズを制限するときは、最長保存期間パラメータを利用することをお勧めします。

更新履歴ログの設定属性については、『[Directory Server Administration Reference](#)』を参照してください。

レプリケーションウィザードは、デフォルトのレプリケーションマネージャーを使用します。レプリケーションマネージャーエントリを独自に作成した場合、それを使うには詳細な設定が必要です。また、このダイアログを使用して変更とページ遅延のリフェラルも設定できます。シングルマスターの設定では、この手順を省略します。

1. **Directory Server** コンソールの最上位の「設定」タブで、「データ」ノードを展開し、設定するサフィックスのノードを展開し、サフィックスの下の「レプリケーション」ノードを選択します。
2. 右側のパネルで「詳細」ボタンをクリックし、「詳細レプリカ設定」ダイアログを開きます。
3. 「バインド DN」タブで、「追加」ボタンと「削除」ボタンを使用して有効なレプリケーションマネージャーの DN リストを作成します。このリストは、サブライヤとこのレプリカとの間のアグリーメントに含まれるため、サブライヤはリスト内のいずれの DN も利用できるようになります。新しい DN を追加するときは、DN 名を入力するか、ディレクトリを参照して選択します。

SSL 経由の証明書を使うようにレプリケーションを設定するときは、レプリケーションマネージャーの 1 つのエントリとして証明書の DN を指定します。

4. 処理が完了したら、「了解」をクリックします。「オプション」タブを選んで、さらに詳細な設定を行うこともできます。

5. 「詳細レプリカ設定」ダイアログの「オプション」タブには、このマスターに送信される変更要求の追加リフェラルを指定する LDAP URL のリストが表示されます。351 ページの「マルチマスター初期化後のマスター間の一致」で説明するように、初期化が完了すると、マスターはただちに自動的にリフェラルを返します。LDAP URL のリストを作成するには、「追加」ボタンと「削除」ボタンを使います。

レプリケーションのメカニズムでは、レプリケーショントポロジに含まれるすべての既知のマスターのリフェラルを返すようにハブを自動的に設定します。これらのデフォルトリフェラルは、クライアントが標準的な接続で簡単な認証を使うことを前提としています。安全な接続のために SSL を使用してマスターにバインドするオプションをクライアントに提供するには、`ldaps://servername:port` という形式でリフェラルを追加します。`port` にはセキュリティ保護された接続に使うポート番号を指定します。

リフェラルとして1つまたは複数の LDAP URL を追加したときは、リストの下に表示されるチェックボックスを選択して、サーバーがマスターレプリカのリフェラルではなく、これらの LDAP URL のリフェラルを送信するようにします。たとえば、クライアントがデフォルトのポートではなく、常にマスターサーバーのセキュリティ保護されたポートにアクセスするように設定するには、これらのセキュリティ保護されたポートの LDAP URL リストを作成し、このチェックボックスを選択します。

6. 「オプション」タブでは、ページ遅延も変更できます。

マスターサーバーは、レプリカの内容に加えられる変更に関する内部情報を格納する必要があり、ページ遅延はこの情報を保持する期間を決定します。この値は、更新を提供するマスターサーバーの更新履歴ログ（このサーバー自体の更新履歴ログではない）の `MaxAge` パラメータと関連づけられています。これらの2つのパラメータのうち、短いほうの設定が、2つのサーバー間のレプリケーションが無効になった、またはダウンした場合でも正常な状態に復元できる最長期間を決定します。ほとんどの場合には、デフォルトの7日間が適当です。

7. 「了解」をクリックして、このレプリカの詳細設定を保存します。

# レプリケーションアグリーメントの作成

レプリケーションアグリーメントはサプライヤ側に設定されるパラメータセットで、更新をどのようにコンシューマに送信するかを制御します。コンシューマに更新を送信するサプライヤレプリカには、レプリケーションアグリーメントを作成する必要があります。レプリケーションアグリーメントは、レプリケーションメカニズムを使用して更新するすべてのコンシューマに1つずつ作成する必要があります。

レプリケーションアグリーメントを作成する順序は、次のとおりです。

1. マルチマスターセットのマスターの間 (レプリケートするサフィックスのオリジナルコピーを含むマスターを最初に作成)。
2. マスターと、レプリケーションにハブを使わない専用コンシューマの間。
3. マスターとハブレプリカの間。
4. ハブレプリカと、ハブを使うコンシューマの間。

たとえば 330 ページの図 8-3 は、2つのマスターと3つの専用コンシューマのレプリケーショントポロジを持つマルチマスターレプリケーションを示しています。この場合、次の順序で8つのレプリケーションアグリーメントを作成します。

- 1つのマスターともう一方のマスターの間。
- もう一方のマスターと最初のマスターの間。
- 1つのマスターと3つの専用コンシューマの間。
- もう一方のマスターと3つの専用コンシューマの間。

レプリケーションアグリーメントを作成する手順は、次のとおりです。

1. **Directory Server** コンソールの最上位の「設定」タブで、「データ」ノードを展開し、サプライヤサフィックスのノードを展開し、サフィックスの下の「レプリケーション」ノードを選択します。  
右側のパネルにレプリカのステータス情報が表示されます。
2. 定義されているレプリケーションアグリーメントの隣の「新規」ボタンをクリックします。
3. 「レプリケーションアグリーメント」ダイアログが表示されるので、コンシューマレプリカを含む既存のサーバーをメニューから選択するか、「その他」ボタンをクリックして新たに定義します。

「その他」ボタンをクリックしたときは、コンシューマサーバーの完全修飾名と LDAP ポート番号を入力します。そのポートで SSL を使用しているときは、セキュリティ保護されたポートのチェックボックスを選択し、安全な接続によるレプリケーションの更新を有効にします。



4. コンシューマサーバー上のレプリケーションマネージャーエントリの DN とパスワードを入力します。デフォルトでは、デフォルトレプリケーションマネージャーの DN が指定されます。

セキュリティ保護されたポートを持つコンシューマを選択したときは、「オプション」ボタンをクリックして、「DN」フィールドの内容が示す意味を指定できます。パスワードを使った接続では、サプライヤは簡単な認証と、暗号化された SSL 接続を経由する通信を利用します。証明書を使った接続では、「DN」フィールドの内容は証明書を含むエントリの DN を意味し、パスワードは必要ありません。

5. 必要に応じて、このアグリーメントの説明文を入力します。コンシューマサーバーの名前とポート番号、説明文は、このマスターレプリカのレプリケーションアグリーメントリストに表示されます。
6. 設定が完了したら「了解」をクリックします。設定した接続パラメータをテストするかどうかを確認するダイアログが表示されます。
7. 指定したレプリケーションマネージャーとパスワードを使用して指定のサーバーとポート番号への接続をテストするときは、「はい」をクリックします。接続に失敗した場合でも、そのアグリーメントを使う設定を維持できます。これは、たとえばパラメータに問題はないが、サーバーがオフラインである場合などに有効です。

設定が完了すると、このマスターレプリカのレプリケーションアグリーメントリストにアグリーメントが表示されるようになります。

レプリケーションアグリーメントを編集して、コンシューマサーバー上のレプリケーションマネージャーの DN とパスワードをあとから変更できます。

1. リストからレプリケーションアグリーメントを選択し、「編集」ボタンをクリックします。
2. 「レプリケーションアグリーメント」ダイアログで、「接続」タブを選びます。
3. コンシューマサーバー上のレプリケーションマネージャーの DN またはパスワードを編集します。
4. 必要に応じて、このアグリーメントの説明文を編集します。
5. 「了解」をクリックして新しい設定を保存し、このコンシューマに更新を送信すると、ただちにそのアグリーメントが使用されます。

その他のタブの設定パラメータについては、[348 ページの「部分レプリケーションの有効化」](#)と [362 ページの「WAN を経由するレプリケーション」](#)を参照してください。

6. 必要なレプリケーションアグリーメントを作成したら、このサフィックスの部分レプリケーションを設定し、レプリカをただちに初期化することもできます。詳細は、[350 ページの「レプリカの初期化」](#)を参照してください。

---

**注** レプリケーションがすでに機能しているときにマスター上のポート番号を変更しても、サーバーを初期化し直す必要はありません。ただし、古いアドレス (`host:oldport`) を指している古いレプリケーションアグリーメントは使用できなくなります。ポートの変更前と同じようにレプリケーションを続ける場合は、新しいアドレス (`host:newport`) を持つ新しいアグリーメントによってレプリケーションアグリーメントを置き換える必要があります。

---

## 部分レプリケーションの設定

デフォルトでは、レプリケートされるサフィックスに含まれるすべてのエントリがコンシューマレプリカにコピーされます。部分レプリケーション機能を使うことで、レプリケーション時にコピーの対象に含める、またはコピーの対象から除外する属性のサブセットを指定できます。部分レプリケーションはレプリケーションアグリーメントに設定されるので、マスターのコンシューマレプリカごとに属性セットを定義できます。これにより、配信するデータを制御し、レプリケーションの帯域幅とコンシューマリソースをより効率的に利用できます。

たとえば、`photo`、`jpegPhoto`、`audio` のように一般に値が大きい属性のレプリケーションを除外することで、レプリケーションの帯域幅を節約できます。この場合、コンシューマではこれらの属性を利用できなくなります。また、認証に必要な `uid` 属性と `userpassword` 属性だけをコンシューマサーバーにレプリケートすることもできます。

## 部分レプリケーションに関する注意点

属性の部分的なセットを有効化または変更するには、コンシューマレプリカを初期化し直す必要があります。このため、配備前に部分レプリケーションの必要性を検討し、レプリケーションを初期化する前に属性セットを設定しておく必要があります。

ACI、ロール、CoS などの複雑な機能が特定の属性に依存する小規模な属性セットをレプリケートするときは、慎重な対応が必要です。ACI、ロール、CoS の各メカニズムの指定子やフィルタで参照されるその他の属性がレプリケートされない場合、データのセキュリティが損なわれたり、検索時に異なる属性セットが返されることがあります。レプリケーションの対象に含める属性のリストを管理するよりも、除外する属性のリストを管理する方法が安全であり、人的なミスも少なくなります。

レプリケートするすべてのエントリがスキーマに準拠しない属性セットをレプリケートするときは、コンシューマサーバーのスキーマチェックを無効にする必要があります。スキーマに準拠しないエントリをレプリケートしても、レプリケーションメカニズムはコンシューマ上でのスキーマチェックを行わないため、エラーは発生しません。しかし、スキーマに準拠しないエントリがコンシューマに含まれるようになるので、クライアントにとって一貫した状態にする必要があるためスキーマチェックを無効にする必要があります。

部分レプリケーションは、ハブと専用コンシューマに関連するマスターレプリカのレプリケーションアグリーメントに設定します。マルチマスターレプリケーション環境の2つのマスターレプリカ間での部分レプリケーションは設定できません。また、複数のマスターが同じレプリカとの間でレプリケーションアグリーメントを持つ場合、同じ属性セットをレプリケートするようにすべてのアグリーメントを設定する必要があります。

Directory Server 5.2 の部分レプリケーション機能は、Directory Server の従来のバージョンとの逆互換性を持ちません。部分レプリケーションアグリーメントを設定するときは、マスターレプリカとコンシューマレプリカの両方が Directory Server バージョン 5.2 のインスタンス上に存在する必要があります。

## 属性セットの定義

属性セットは、部分レプリケーションがレプリカで有効になった場合にレプリケートされる属性のリストで、リストに含まれない属性はレプリケートされません。マスターサーバーには任意の数の属性セットを設定することができ、その属性セットのいずれかをレプリケーションアグリーメントに関連づけます。

1. Directory Server コンソールの最上位の「設定」タブで「データ」ノードを選び、右側のパネルで「レプリケーション」タブを選びます。
2. 「レプリケーション」タブの下部にある「レプリケートされた属性のセットを管理」ボタンをクリックします。このボタンを表示するには、スクロールが必要なのもあります。
3. 「追加」をクリックして新しい属性セットを定義するか、リストから既存の属性セットを選び、「編集」をクリックして内容を変更します。「属性セット」ダイアログが表示されるので、レプリケートする列のチェックボックスを使用して属性をセットに加えたり、セットから除外したりします。名前の隣にチェックマークが表示された属性がレプリケートされます。

デフォルトでは、すべての属性が選択されています。レプリケートを避ける具体的な理由のある属性だけの選択を解除することをお勧めします。最初から設定し直すときは、「すべてをチェック」ボタンをクリックすると、すべての属性が選択されます。多数の属性の選択を解除した場合、**Directory Server** は選択が解除された属性以外のすべての属性をレプリケートします。あとから新しい属性をスキーマに定義し、レプリケートされたエントリでそれを使用する場合、属性セットを編集して選択を解除するまで、これらの新しい属性はレプリケートされます。

「チェックしない」ボタンをクリックすると、すべての属性の選択が解除されるので、セットに含める属性(レプリケートする属性)だけを選択できます。「チェックしない」ボタンをクリックしてから属性セットを定義した場合、選択した属性だけがレプリケートされます。あとから新しい属性をスキーマに定義し、レプリケートされたエントリでそれを使用する場合、属性セットを編集してその属性を選択するまで、これらの新しい属性はレプリケートされません。

---

|   |                                                                                                                                                                                                                                                                                                              |
|---|--------------------------------------------------------------------------------------------------------------------------------------------------------------------------------------------------------------------------------------------------------------------------------------------------------------|
| 注 | <p>objectClass、nsUniqueId、nsDS50ruv の各属性と RDN ネーミング属性は、属性セットの定義に関係なくレプリケートされます。これは、objectClass 属性とネーミング属性は LDAP の修正に必要であり、nsUniqueId 属性と nsDS50ruv 属性はレプリケーションを正常に行うために必要なためです。</p> <p>ACI 属性をレプリケーションの対象から除外すると、コンシューマレプリカでのアクセス制御に影響が生じます。userPassword 属性を除外した場合、コンシューマレプリカにアクセスするすべてのユーザーを認証できなくなります。</p> |
|---|--------------------------------------------------------------------------------------------------------------------------------------------------------------------------------------------------------------------------------------------------------------------------------------------------------------|

---

4. 必要に応じて、属性セットの説明文を入力または変更します。この文章は、このセットを使用するレプリケーションアグリーメントの編集時に、定義されているセットとともにリスト表示されます。説明文を入力しない場合、含まれるか、除外される属性に基づいてサーバーが説明を自動的に生成します。
5. 処理が終了したら、「保存」をクリックします。

## 部分レプリケーションの有効化

部分レプリケーションは、既存のレプリケーションアグリーメントだけで有効にできます。

1. [344 ページ](#)の「[レプリケーションアグリーメントの作成](#)」の説明に従ってレプリケーションアグリーメントを作成するか、すでに定義されているアグリーメントを選択して変更します。
2. [368 ページ](#)の「[レプリケーションアグリーメントの無効化](#)」の説明に従って、レプリケーションアグリーメントを無効にします。部分レプリケーションの設定を変更するときは、アグリーメントを無効にする必要があります。

3. 無効にしたアグリーメントを選び、「編集」をクリックします。「レプリケーションアグリーメント」ダイアログが表示されるので、「レプリケートされた属性」タブを選びます。
4. 「属性のセットのみレプリケート」チェックボックスを選びます。
5. ドロップダウンリストから既存の属性セットを選ぶか、「新規」をクリックし、[347 ページの「属性セットの定義」](#)の説明に従って新しい属性セットを定義します。「レプリケートされた属性のセットを管理」をクリックして既存のセットの定義を表示し、それを編集することもできます。

部分レプリケーションでは、レプリケーションアグリーメントに関連づけることができる属性セットは1つだけです。このセットには、レプリケートする属性だけで構成されたリストを含める必要があります。

6. 属性セットを選んだら、「了解」をクリックします。部分レプリケーションの設定を変更したため、コンシューマレプリカを初期化し直す必要があることを示すメッセージが表示されます。「了解」をクリックすると、メッセージは消えます。
7. 「有効」をクリックして、レプリケーションアグリーメントを有効な状態に戻します。
8. レプリケートする属性によっては、コンシューマサーバーで実行されるスキーマチェックを無効にする必要があります。
9. 他のマスターがこのレプリカとの間にレプリケーションアグリーメントを持つ場合、そのすべてにおいて同じ手順を繰り返し、同じ属性セットによる部分レプリケーションを有効にする必要があります。
10. 次に、コンシューマレプリカを初期化するか、すでにレプリケートされていた場合は再初期化します。次の「[レプリカの初期化](#)」を参照してください。

# レプリカの初期化

レプリケーションアグリーメントを作成したら、レプリケーションを実際に開始する前にコンシューマレプリカを初期化する必要があります。初期化時は、サプライヤレプリカからコンシューマレプリカにデータが物理的にコピーされます。

特定のエラーが発生した場合、または設定を変更した場合は、レプリカを初期化し直す必要があります。初期化し直したときは、コンシューマ側のレプリケートされたサフィックスは削除され、マスター側のサフィックスの内容に置き換えられます。これにより、レプリカの同期が確保され、レプリケーションの更新が再開されます。また、ここで説明するどの方法で初期化を行なっても、コンシューマレプリカのインデックスは自動的にふたたび作成されるため、クライアントからの読み取り要求にもただちに正しく対応できます。

## 初期化のタイミング

レプリカの初期化は、関連する両方のレプリカの設定が完了したあとで、レプリケーションを開始する前に行う必要があります。サフィックスに含まれるデータ全体がコンシューマにコピーされると、サプライヤはコンシューマに対する更新処理を開始します。

通常の運用では、コンシューマを初期化し直す必要はありません。しかし、何らかの理由で1つのマスターレプリカをバックアップから復元した場合、そのレプリカが更新するすべてのレプリカを初期化し直す必要があります。マルチマスターレプリケーションでは、他のマスターによって更新されたコンシューマであれば、初期化し直す必要がない場合もあります。

コンソールを使用してレプリカをオンラインで初期化するか、コマンド行を使用して手動で初期化できます。コンソールを使ったオンライン初期化は、少数のコンシューマを初期化する場合に便利です。レプリケーションアグリーメントからレプリカを直接オンラインで初期化できます。ただし、この方法ではレプリカは1つずつ初期化されるため、多数のレプリカを処理する場合には適していません。コマンド行を使った手動による初期化は、1つの LDIF ファイルから多数のコンシューマを同時に初期化できるので、多数のコンシューマを初期化する場合に効果的です。

最後に、経験が豊富な管理者であれば、バイナリコピー機能を利用することで、マスターレプリカまたはコンシューマレプリカのクローンを作成できます。この機能にはある種の制限が適用されるため、処理時間の短縮を見込めるのは、たとえば百万件単位のエントリを含むレプリカなど、大容量のデータベースファイルを持つレプリカだけです。

## マルチマスターレプリケーションにおけるレプリカの初期化

マルチマスターレプリケーションの場合、次の順序でレプリカを初期化する必要があります。

1. 1つのマスターが、レプリケーション対象の完全なデータセットを保持していることを確認します。その他の各マスターのレプリカを初期化するには、このマスターを使います。
2. それぞれのマスターから (354 ページの「オンラインでのレプリカ初期化の実行」を参照)、またはいずれかのマスターの LDIF ファイルから (355 ページの「LDIF ファイルへのレプリカのエクスポート」を参照) コンシューマレプリカを初期化します。

## カスケード型レプリケーションでのレプリカの初期化

カスケード型レプリケーションの場合、常に次の順序でレプリカを初期化する必要があります。

1. マルチマスターレプリケーションとの組み合わせでは、1つのマスターが、レプリケーション対象の完全なデータセットを保持していることを確認します。その他の各マスターのレプリカを初期化するには、このマスターを使います。
2. それぞれのマスターレプリカから、最初の階層のハブレプリカに属するレプリカを初期化します。
3. ハブの構成が複数の階層に分かれている場合、各階層を上から順に初期化していきます。
4. 最後の階層のハブレプリカから専用コンシューマのレプリカを初期化します。

## マルチマスター初期化後のマスター間の一致

マルチマスターレプリケーションでは、あるマスターの初期化中に他のマスターが変更を処理することもあります。このため、初期化が完了した時点で、新しいマスターは初期化データに含まれていなかった新しい更新を受け取る必要があります。初期化には時間がかかるため、その間に発生する未適用の更新の数も問題となります。

これらの未適用更新が適用されるように、新たに初期化されたマスターは、初期化後、クライアント側からの操作に対して自動的に読み取り専用モードに設定されます。(これは、コマンド行から LDIF ファイルを使用して初期化した場合か、バックアップを使用してバイナリコピーを実行した場合のみに当てはまる) これは Directory Server 5.2 の新機能です。

したがって、マルチマスター設定の初期化後のマスターは、レプリケーションの更新を処理し、クライアントからの読み取り操作を受け付けますが、すべての書き込み操作に対してはリフェラルを返します。リフェラルは、342 ページの「マルチマスターの詳細設定」で説明されている手順に従って定義できます。マスターのモードは、次の場合に読み書きモードに変わります。

- `ds5BeginReplicaAcceptUpdates` 設定属性を `start` に設定し、更新の受け付けを明示的に可能にします。更新の受け付けを有効にする前に、新しいマスターレプリカの内容が他のマスターと一致していることを確認する必要があります。確認には、Directory Server コンソールのレプリケーション設定パネル、またはコマンド行 (後述する手順を参照) を使います。

更新の受け付けを有効にする前に、新しいマスターが他のマスターと完全に同期していることを確認できるので、新たに初期化されたマスターの更新を有効にする方法としては、手動による処理をお勧めします。

- 事前に `ds5referralDelayAfterInit` 属性が設定されている場合、所定の時間が経過したあとにマスターレプリカは自動的に読み書きモードに切り替わります。この属性は、サーバー情報のマスターレプリカごとに設定できます。

この属性を設定するときは、初期化後に新しいマスターレプリカが内容を他のマスターと一致するために必要な時間を考慮する必要があります。この処理に要する時間は、予定される初期化の規模と所要時間、およびその他のマスターで並行して行われる更新の頻度によって異なります。初期化後、マスターが更新をレプリケートしている最中に新たな更新を受け付けた場合、予期せぬエラーが発生することがあります。レプリケーションエラーが発生したときは、『Directory Server Administration Reference』のエラー参照を参照してください。

---

**注**

この新しい対応方法によってマスターレプリカがリフェラルを送信する場合、書き込み処理を待機しているクライアントのホップ回数が、制限回数に達してしまうことも考えられます。利用可能なマスターにアクセスできるように、クライアントのホップ制限の設定を変更する必要があるかもしれません。すべてのマスターレプリカを初期化または再初期化するときは、どのレプリカもクライアントからの更新を受け付けられないため、すべての書き込み処理が失敗します。

サーバーの応答を最大化するには、いかなる場合も初期化したマスターを注意深く監視し、リフェラルの属性を適切に設定する必要があります。

---

## コンソールによる更新の受け付けを開始する

マルチマスターレプリカの初期化後に、更新の受け付けを明示的に開始する手順は、次のとおりです。

1. Directory Server コンソールの最上位の「設定」タブで、「データ」ノードを展開し、レプリケートされたサフィックスのノードを展開し、サフィックスの下の「レプリケーション」ノードを選択します。

レプリカが初期化され、現時点では更新処理に対してリフェラルを返していることを示すメッセージが右側のパネルに表示されます。自動的なリフェラル遅延が有効であることを示すメッセージが表示される場合でも、この手順を使用して自動遅延の代わりに受け付けの開始を明示的に指定できます。



2. `insync` ツールを使用して、レプリカの状態が他のすべてのマスターと一致していることを確認します。すべてのサーバーで変更の遅れがゼロである場合、またはそのレプリカに適用する更新がなかった場合 (遅れが -1 となる場合) は、すべてのレプリカが同期しています。詳細については、『[Directory Server Administration Reference](#)』を参照してください。
3. メッセージの右にあるボタンをクリックして、ただちに更新の受け付けを開始します。

## コマンド行による更新の受け付けを開始する

マルチマスターレプリカの初期化プロセスを自動化するスクリプトで、次のコマンドを実行することができます。このコマンドは、マスターレプリカ間の一致を確認し、更新の受け付けを明示的に有効にします。

1. `insync` ツールを使用して、レプリカの状態が他のすべてのマスターと一致していることを確認します。すべてのサーバーで変更の遅れがゼロである場合、またはそのレプリカに適用する更新がなかった場合 (遅れが -1 となる場合) は、すべてのレプリカが同期しています。詳細については、『[Directory Server Administration Reference](#)』を参照してください。
2. 次のコマンドを使用して `ds5BeginReplicaAcceptUpdates` 設定属性を変更します。

```
ldapmodify -h host -p port -D "cn=Directory Manager" -w password
dn: cn=replica, cn=suffixName, cn=mapping tree, cn=config
changetype: modify
add: ds5BeginReplicaAcceptUpdates
ds5BeginReplicaAcceptUpdates: start
^D
```

レプリカの初期化が完了すると `ds5BeginReplicaAcceptUpdates` は自動的に削除されるので、次の初期化後は更新処理の受け付けは拒否されます。

## 自動リフェラル遅延を設定する

`ds5ReferralDelayAfterInit` 設定属性は、初期化後に何秒間レプリカがリフェラルを返すかを決定します。この時間が経過すると、レプリカは自動的にクライアントからの更新処理を受け付けるようになります。この属性は各レプリカに固有の設定です。[351 ページの「マルチマスター初期化後のマスター間の一致」](#)で説明されている条件に基づいて値を設定してください。

この属性の値の変更は、初期化され、まだ更新を受け付けていないレプリカにダイナミックに適用されます。この値を変更することで、遅延時間を延長または縮小できます。遅延時間が経過し、レプリカが更新処理の受け付けを開始したあとに属性の設定を変更しても、レプリカは影響を受けません。

この属性のデフォルト値は -1 で、レプリカは無期限に更新処理を拒否します。この場合、遅延時間を設定することで、初期化からこの時間が経過した時点で自動的に更新処理を許可できます。すでに経過している時間を遅延時間に設定すると、レプリカは更新をただちに受け付けます。

1. ds5ReferralDelayAfterInit 属性に次のコマンドを設定します。

```
ldapmodify -h host -p port -D "cn=Directory Manager" -w password
dn: cn=replica, cn=suffixName, cn=mapping tree, cn=config
changetype: modify
replace: ds5ReferralDelayAfterInit
ds5ReferralDelayAfterInit: seconds
^D
```

## コンソールによるレプリカの初期化

コンソールを使ったオンラインでのレプリカの初期化は、コンシューマの初期化と再初期化でもっとも簡単な方法です。ただし、多数のエントリ (100 ~ 200 万) を初期化する場合、処理に時間がかかるため、コマンド行を使用した手動によるコンシューマの初期化の方が効果的なこともあります。詳細については、[355 ページの「コマンド行によるレプリカの初期化」](#)を参照してください。

コンソールを使用してコンシューマレプリカを初期化している最中は、レプリカに対するすべての処理 (検索を含む) は初期化のプロセスが完了するまでマスターサーバーを参照します。

**Directory Server** コンソールを使った場合、部分レプリケーションが設定されたレプリカの初期化は透過的に行われます。初期化時に、選択されている属性だけがコンシューマに送られます。

## オンラインでのレプリカ初期化の実行

コンソールを使用してレプリカを初期化または再初期化する手順は、次のとおりです。

1. **Directory Server** コンソールの最上位の「設定」タブで、「データ」ノードを展開し、マスターレプリカサフィックスのノードを展開し、サフィックスの下の「レプリケーション」ノードを選択します。

右側のパネルにレプリカのステータス情報が表示されます。

2. 定義されているレプリケーションアグリーメントのリストから、初期化するコンシューマに対応するアグリーメントを選び、「アクション」 > 「リモートレプリカを初期化」の順にクリックします。

コンシューマ上のレプリカに格納されている情報がすべて削除されるという確認メッセージが表示されます。

3. 確認ボックスで「はい」をクリックします。

オンラインコンシューマの初期化がただちに開始されます。レプリケーションアグリーメントのアイコンが赤いギアとなり、初期化プロセスの状態を示します。

4. 「再表示」 > 「ただちに再表示」の順にクリックするか、「再表示」 > 「継続して再表示」の順にクリックして、コンシューマ初期化の状態を監視します。

強調表示されているアグリーメントに関するメッセージが、リストの下のテキストボックスに表示されます。

レプリケーションおよび初期化の状態の監視については、[385 ページの「レプリケーション状態の監視」](#)を参照してください。

## コマンド行によるレプリカの初期化

コマンド行を使用して手動でレプリカを初期化する方法は、多数のエントリのレプリケーションが必要な配備で、コンシューマを初期化するにはもっとも速い方法です。パフォーマンス上の制約からオンラインプロセスが適切でないと判断する場合は、手動プロセスを使用してください。ただし、手動によるコンシューマの初期化は、オンラインでのコンシューマ初期化と比べてプロセスが複雑です。レプリカを初期化する前に、レプリケーションアグリーメントを必ず設定してください。

レプリカを手動で初期化または再初期化するには、まず、オリジナルのサフィックスデータのコピーを LDIF ファイルにエクスポートします。部分レプリカを初期化するときは、ファイルをフィルタリングして、レプリケートされる属性だけを確保する必要があります。次に、そのファイルをすべてのコンシューマサーバーに転送し、それをインポートします。マルチマスターレプリケーションの配備では、オリジナルマスターからエクスポートした LDIF ファイルを使用して他のマスターとコンシューマの両方を初期化できます。カスケード型のレプリケーションでは、同じファイルを使用してハブレプリカとそのコンシューマを初期化できます。

どの場合にも、設定が完了しているマスターレプリカからエクスポートした LDIF ファイルから開始する必要があります。これ以外の任意の LDIF ファイルにはレプリケーションデータが含まれないため、これを使用してすべてのレプリカを初期化することはできません。最初に LDIF ファイルをマスターレプリカにインポートし、次の手順でそれをエクスポートする必要があります。

### LDIF ファイルへのレプリカのエクスポート

レプリカの内容を LDIF ファイルに格納するには、`db2ldif -r` コマンドまたは `db2ldif-task -r` コマンドを使います。詳細については、[196 ページの「コマンド行からの LDIF へのエクスポート」](#)を参照してください。これらのコマンドを使用してレプリカをエクスポートするときは、`-r` オプションを指定する必要があります。

次の例は、dc=example,dc=com レプリカ全体を example\_master.ldif というファイルにエクスポートします。

```
/usr/sbin/directoryserver -s example stop
/usr/sbin/directoryserver db2ldif -r -s "dc=example,dc=com" ¥
-a /var/ds5/slaped-serverID/ldif/example_master.ldif
/usr/sbin/directoryserver -s example start
```

次に、必要に応じて LDIF ファイルをフィルタリングし、それをコンシューマホストに転送して、コンシューマレプリカを初期化します。

### 部分レプリケーションのための LDIF ファイルのフィルタリング

部分レプリケーションを設定したときは、エクスポートした LDIF ファイルをコンシューマサーバーにコピーする前に、不要な属性をフィルタリングする必要があります。この処理を行うために、Directory Server には fildif というツールが用意されています。このツールは、指定した LDIF ファイルをフィルタリングし、レプリケーションアグリーメントに定義されている属性セットが許可する属性だけを残します。

このツールはサーバーの設定を読み取り、属性セットの定義を決定します。設定ファイルの読み取りが必要になるため、fildif ツールをルートとして実行するか、プロセスおよびファイルを所有するユーザーとして実行する必要があります (nsslapd-localuser 属性によって指定)。たとえば、次のコマンドは、前の例で dc=example,dc=com サフィックスからエクスポートされたファイルをフィルタリングします。

```
CAMUS=/var/opt/mps/serverroot/slaped-camus
/var/opt/mps/serverroot/shared/bin/fildif ¥
-i $CAMUS/ldif/example_master.ldif ¥
-o $CAMUS/ldif/filtered.ldif -c $CAMUS/config/dse.ldif ¥
-b "cn=rousseau.example.com:389, cn=replica, ¥
cn=¥dc=example,dc=com¥", cn=mapping tree, cn=config"
```

-i オプションと -o オプションは、それぞれ入力ファイルと出力ファイルです。-c オプションは、レプリケーションアグリーメントと属性セットの定義を含む設定ファイルです。サーバーは、cn=config エントリの内容を dse.ldif ファイルに格納します。レプリケーションアグリーメントと属性セットもこれに含まれます。

-b オプションは、部分レプリケーションが定義されているレプリケーションアグリーメントの DN です。このエントリを見つけるには、Directory Server コンソールで Directory Manager として cn=config サフィックスを参照します。サフィックスの cn=replica エントリの下のエントリを選び、メニューから「編集」>「DN のコピー」の順に選んで、この DN をクリップボードにコピーします。コマンドを入力するときは、この情報を使います。

fildif ツールの完全なコマンド行構文は、『Directory Server Man Page Reference』を参照してください。

fildif ツールを使用して作成した `filtered.ldif` ファイルを使用して、このレプリケーションアグリーメントの対象となるコンシューマを初期化できます。ファイルをコンシューマサーバーに転送し、次に説明する手順に従ってインポートします。

## コンシューマレプリカへの LDIF ファイルのインポート

マスターレプリカの内容が含まれている LDIF ファイルをコンシューマレプリカにインポートするには、Directory Server コンソールのインポート機能を使用するか、`directoryserver ldif2db` コマンドまたは `directoryserver ldif2db-task` コマンドを使用します。その他すべてのインポート処理と同様に、インポートを行うには、Directory Manager のバインド DN とパスワードをコマンドに指定する必要があります。これらのインポート方法については、190 ページの「コマンド行からの LDIF のインポート」を参照してください。

次の例は、LDIF ファイルをインポートして、`dc=example,dc=com` コンシューマレプリカを初期化する方法を示しています。

```
/usr/sbin/directoryserver -s example stop
/usr/sbin/directoryserver ldif2db -s "dc=example,dc=com" ¥
-i example_master.ldif
/usr/sbin/directoryserver -s example start
```

`ldif2db-task` コマンドを使う場合、事前にサーバーを停止する必要はありません。詳細については、『Directory Server Man Page Reference』を参照してください。

## バイナリコピーによるレプリカの初期化

バイナリコピー機能は、1つのサーバーのバイナリバックアップファイルを使用して、別のサーバー上の同じディレクトリの内容を復元することで、サーバー全体のクローンを作成します。この高度な機能では、Directory Server 上のデータベースファイルとの間で情報をやり取りします。この機能は、経験が豊富な管理者以外には使用しないでください。

### バイナリコピーの制限

バイナリコピー機能は、あるマシンから別のマシンにデータベースファイルを移動するため、次の制限が厳密に適用されます。

- 両方のマシンが同じハードウェア、同じオペレーティングシステム (サービスパックやパッチも含む) を使用している必要があります。

- 両方のマシンに同じバージョンの **Directory Server** ( バイナリ形式 (32 ビットまたは 64 ビット)、サービスパック、パッチも含まれる ) がインストールされている必要があります。
- 両方のサーバーは、同じサフィックスに分岐する同じディレクトリツリーを持つ必要があります。すべてのサフィックスのデータベースファイルを一度にコピーする必要があります。サフィックスを個別にコピーすることはできません。
- 両方のサーバーの各サフィックスには、同じインデックス (**VLV** ( 仮想リスト表示 ) インデックスも含む ) が設定されている必要があります。サフィックスのデータベースの名前を同じにする必要があります。
- コピーする **Directory Server** には `o=NetscapeRoot` サフィックスを含めることはできません。つまり、**Directory Server** を管理サーバーの設定ディレクトリにすることはできません。
- 各サーバーでは、同じサフィックスがレプリカとして設定されている必要があります。両方のサーバーでレプリカに同じ役割 ( マスター、ハブ、コンシューマ ) が設定されている必要があります。部分レプリケーションが設定されている場合は、すべてのサーバーが同じように設定されている必要があります。
- どちらのサーバーでも、属性の暗号化は使用できません。
- 属性値の一意性プラグインが有効な場合は、両方のサーバーで同じ設定にします。また、次に説明する手順で、新しいコピーを設定し直す必要があります。

上の条件を満たす環境では、別のマスターサーバーのバイナリコピーからマスターを初期化または再初期化したり、別のコンシューマサーバーのバイナリコピーからコンシューマを初期化または再初期化したりできます。次の 2 つの手順は、バイナリコピーの実行方法を示しています。一つはサーバーを停止せずに行う方法で、もう一つはディスクスペースの消費を最小限に抑える方法です。

## サーバーの停止を必要としないバイナリコピー

次の手順は、通常のバックアップ機能を使用してサーバーのデータベースファイルのコピーを作成するので、バイナリコピーを実行するときは、この方法をお勧めします。通常のバックアップを実行することで、サーバーを停止しなくても、すべてのデータベースファイルを一定の状態に維持できます。

ただし、この手順には注意を要する制限があります。バックアップと復元の処理によって、同じマシンにデータベースファイルのコピーが作成されるため、各マシンでこれらのファイルが占有するディスクスペースの容量が 2 倍になります。また、これらのファイルに対する実際のコピー処理は、ディレクトリに G バイト単位のデータが含まれる場合、時間がかかります。ディスクスペースが限られていたり、データベースファイルのサイズが極端に大きい場合の対応については、[359 ページの「ディスクスペースの消費量を最小限に抑えるバイナリコピー」](#)を参照してください。

1. 新しいレプリカのターゲットマシンに **Directory Server** をインストールし、必要に応じてサーバーの新しいインスタンスを作成します。次に、[357 ページの「バイナリコピーの制限」](#)に従ってインスタンスを設定します。
2. このレプリカに関連するレプリケーショントポロジにすべてのレプリケーションアグリーメントを作成します。これには、サプライヤからこのレプリカへのアグリーメントも含まれ、専用コンシューマ以外では、このレプリカから各コンシューマへのアグリーメントも含まれます。
3. 初期化するレプリカと同じ種類 (マスター、ハブ、コンシューマのいずれか) の、完全に設定され、初期化されたレプリカを選択し、[198 ページの「コンソールを使用したサーバーのバックアップ」](#)の手順に従って通常のバックアップ処理を行います。
4. バックアップディレクトリからターゲットマシンのディレクトリにファイルをコピーまたは転送します。この操作には、`ftp` コマンドなどを使います。
5. [200 ページの「バックアップからのデータの復元」](#)の手順に従って、ファイルをターゲットサーバーにロードします。
6. マルチマスターレプリケーションの新しいマスターを初期化したときは、[351 ページの「マルチマスター初期化後のマスター間の一致」](#)の手順に従って、新しいレプリカがクライアントからの更新処理を受け付けるように設定します。

## ディスクスペースの消費量を最小限に抑えるバイナリコピー

次の手順では、データベースファイルのバックアップコピーを作成しないため、ディスクスペースの消費が少なく、処理に要する時間も少なくなります。ただし、データベースファイルを一貫した状態に保つため、クローン作成の対象となるサーバーを停止する必要があります。

---

### 警告

マルチマスターレプリケーションにすでに組み込まれているマスターの再初期化に、この手順を使うことはできません。この手順を利用できるのは、コンシューマサーバーの再初期化、または新しいマスターサーバーの初期化だけです。既存のマスターレプリカを再初期化するときは、オンラインによる初期化を行い、LDIF ファイルをインポートするか、[358 ページの「サーバーの停止を必要としないバイナリコピー」](#)の手順を実行します。

---

1. 新しいレプリカのターゲットマシンに **Directory Server** をインストールし、必要に応じてサーバーの新しいインスタンスを作成します。次に、[357 ページの「バイナリコピーの制限」](#)に従ってインスタンスを設定します。
2. このレプリカに関連するレプリケーショントポロジにすべてのレプリケーションアグリーメントを作成します。これには、サプライヤからこのレプリカへのアグリーメントも含まれ、専用コンシューマ以外では、このレプリカから各コンシューマへのアグリーメントも含まれます。

3. 35 ページの「[Directory Server の起動と停止](#)」の説明に従って、初期化または再初期化するサーバーを停止します。
4. 初期化するレプリカと同じ種類 (マスター、ハブ、コンシューマのいずれか) の、完全に設定され、初期化されたレプリカを選択し、このサーバーも停止します。マルチマスター設定に組み込まれているマスターレプリカのクローンを作成するときは、それを停止する前に、その他のマスターから最新のすべての変更が完全に反映されていることを確認する必要があります。
5. トランザクションログ、更新履歴ログ、地域ファイル (`_db.xxx` ファイル) など、すべてのデータベースファイルをターゲットサーバーから削除します。ファイルの位置を変更していないかぎり、データベースファイルとトランザクションログは `ServerRoot/slapd-serverID/db` ディレクトリに保存されています。
6. トランザクションログを含むすべてのデータベースファイルをソースレプリカマシンからターゲットマシンにコピーまたは転送します。この処理には、`ftp` コマンドなどを使います。ファイルの位置を変更していないかぎり、データベースファイルとトランザクションログは `ServerRoot/slapd-serverID/db` ディレクトリに保存されています。

マスターレプリカまたはハブレプリカを初期化するときは、更新履歴ログに記録されているすべてのファイルもコピーする必要があります。更新履歴ログは、デフォルトでは `ServerRoot/slapd-serverID/changeLog` ディレクトリにあります。
7. ソースサーバーとターゲットサーバーの両方を再起動します。

## 参照整合性プラグインの有効化

参照整合性プラグインを使用している場合、すべてのマスターサーバーでそれを有効にする必要があります。ハブサーバーまたはコンシューマサーバー上のプラグインを有効にする必要はありません。詳細については、[109 ページの「レプリケーションにおける参照整合性の使用」](#)を参照してください。



# SSL を経由するレプリケーション

すべてのレプリケーション操作が SSL 接続を経由するように、レプリケーションに関連する Directory Server を設定できます。この設定を行う手順は、次のとおりです。

1. サプライヤサーバーとコンシューマサーバーの両方を、SSL を使用するよう設定します。

詳細については、[第 11 章「認証と暗号化の管理」](#)を参照してください。

- 
- 注**
- サプライヤサーバー証明書が、SSL ハンドシェイク時にクライアントとして機能できない SSL サーバー専用証明書である場合、SSL を経由するレプリケーションは失敗します。
  - SSL を経由するレプリケーションは、現在のところ自己署名の証明書をサポートしていません。
- 

2. コンシューマサーバー上のサフィックスにレプリケーションが設定されていない場合、[335 ページの「コンシューマレプリカの有効化」](#)の説明に従って、そのサフィックスを有効にします。
3. [335 ページの「コンシューマの詳細設定」](#)の手順に従って、コンシューマの証明書エントリの DN を別のレプリケーションマネージャーとして定義します。
4. サプライヤサーバー上のサフィックスにレプリケーションが設定されていない場合、[337 ページの「ハブレプリカの有効化」](#)または [341 ページの「マスターレプリカの有効化」](#)の説明に従って、そのサフィックスを有効にします。
5. サプライヤサーバーで新しいレプリケーションアグリーメントを作成し、セキュリティ保護された SSL ポート上のコンシューマに更新を送信します。詳細な方法については、[344 ページの「レプリケーションアグリーメントの作成」](#)を参照してください。セキュリティ保護されたポートをコンシューマサーバーに設定し、パスワードまたは証明書のどちらを使うかについて、SSL オプションを選択します。選択した SSL オプションの DN (レプリケーションマネージャーまたは証明書)を入力します。

レプリケーションアグリーメントの設定が完了すると、サプライヤはすべてのレプリケーション更新メッセージを SSL 経由でコンシューマに送信します。証明書を使用するオプションを選んだ場合は、証明書が利用されます。SSL のアグリーメント設定を使用してコンソールからカスタマーの初期化を行う場合も、セキュリティ保護された接続が使われます。

# WAN を経由するレプリケーション

Directory Server 5.2 では、広域ネットワーク (WAN) に接続されたマシン間のマルチマスターレプリケーション (MMR) を含め、あらゆる種類のレプリケーションを行います。レプリケーションメカニズムを内部的に見直したことで、応答時間が遅く、帯域幅の狭いネットワークでも、妥当な遅延でサプライヤサーバーがコンシューマを初期化、更新できるようになりました。

---

**注** レプリケーションデータの転送率は、使用可能な物理媒体が帯域幅に関して許可している転送率を常に下回ります。レプリカ間の更新量を使用可能な帯域幅と物理的に適合させることができない場合、更新負荷が大きくなったときにレプリカ間に差異が生じることを、チューニングによって回避できなくなります。レプリケーションの遅延と更新パフォーマンスは、修正頻度、エントリのサイズ、サーバーハードウェア、平均応答時間、平均帯域幅など、多くの要因に左右されます。利用環境でのレプリケーションについて疑問がある場合は、Sun Professional Service の担当者に連絡してください。

---

デフォルトでは、レプリケーションメカニズムの内部パラメータは WAN に合わせて最適化されています。ただし、前述の要因などが原因でレプリケーションが遅くなる場合は、ウィンドウサイズとグループサイズのパラメータを調節してみてください。また、ネットワークのピーク時を避けてレプリケーションをスケジュールすることで、ネットワークの全体的な利用率を高めることができます。最後に、Directory Server は、帯域幅の使用を最適化するためにレプリケーションデータの圧縮に対応していません。

## ネットワークパラメータの設定

ネットワーク経由でエントリをより効率的に送信するために、レプリケーションメカニズムがエントリをグループ化する方法は、次の 2 つのパラメータによって決定されます。これらのパラメータは、サプライヤとコンシューマがレプリケーション更新メッセージと、その確認応答を交換する方法に影響します。

- ウィンドウサイズ (デフォルト値は 10): コンシューマからの即時の確認応答なしに送信できる更新メッセージの最大数を表します。

各コンシューマからの確認応答を待機するよりも、短時間に連続して多数のメッセージを送信する方が効果的です。適切なウィンドウサイズを使用することで、レプリケーション更新や確認応答の到着を待機するためにレプリカが費やす時間を排除できます。

コンシューマレプリカがサブライヤよりも遅れている場合、詳細な調整を行う前に、ウィンドウサイズをデフォルトよりも大きい数字 (100 など) に設定して、レプリケーションのパフォーマンスをもう一度確認してみます。レプリケーションの更新頻度が高く、更新間隔が短い場合、LAN 接続されたレプリカでもウィンドウサイズを大きくすることでパフォーマンスが向上する可能性があります。

- グループサイズ (デフォルト値は 1): 1 つの更新メッセージに入れることのできるデータ修正の最大数を表します。

ネットワーク接続がレプリケーションのボトルネックとなっているように思われる場合、グループサイズをデフォルトよりも大きい数字 (10 など) に設定して、レプリケーションのパフォーマンスをもう一度確認してみます。グループサイズを大きくする場合には、次の点に注意します。

- ウィンドウサイズがグループサイズよりも大幅に大きい数字に設定されていること
- ウィンドウサイズ / グループサイズの値が、コンシューマの `nsslapd-maxThreadsPerConn under cn=config` の値よりも大幅に上回っていること (通常は 2 倍)

グループサイズが 1 よりも大きい数に設定されている場合、サブライヤはグループが満たされるのを待たずに、サブライヤに更新を送信します。ただし、送信する更新リストがグループサイズよりも大きい場合、コンシューマが並行で処理できるように個別変更のグループを送信する目的で、サブライヤが機能別にグループ分けします。

変更の効果を監視して、必要に応じて調整します。手順については、[385 ページの「レプリケーション状態の監視」](#)を参照してください。

この 2 つのネットワークパラメータは、すべてのレプリケーションアグリーメントで設定できます。これにより、各コンシューマのネットワーク状態に応じてレプリケーションパフォーマンスを調節できます。

ウィンドウとグループのサイズパラメータを変更するときに、レプリケーションを中断する必要はありません。

1. **Directory Server** コンソールで「設定」タブを選び、「データ」ノードを展開し、レプリケートするサフィックスのノードを展開します。
2. サフィックスの下の「レプリケーション」ノードを選び、右側のペインで設定するレプリケーションアグリーメントを選んで、「編集」をクリックします。
3. 「レプリケーションアグリーメント」ダイアログの「ネットワーク」タブを選び、ウィンドウサイズの新しい値 (1 ~ 1000) とグループサイズの新しい値 (1 ~ 100) を入力します。グループサイズは、ウィンドウサイズ以下に設定する必要があります。
4. 「了解」をクリックして新しい値を保存し、「レプリケーションアグリーメント」ダイアログを閉じます。

新しいパラメータ値はただちに有効となり、対応するコンシューマに次にレプリケーション更新を送信するときに適用されます。

## レプリケーションアクティビティのスケジュール

レプリカ間の即時同期が重要でない場合は、ネットワーク利用率が低い時間帯に更新をスケジュールして、WAN 経由のデータレプリケーションを実行できます。より多くのネットワーク資源を利用できれば、更新はより高速で処理され、ネットワークの利用率がすでに高い場合は、レプリケーションメッセージによってネットワークにそれ以上の負荷がかかることはありません。

レプリケーションアグリーメントを設定することで、コンシューマごとに日次または週次の更新をスケジュールできます。

1. **Directory Server** コンソールで最上位の「設定」タブを選び、「データ」ノードを展開し、レプリケートするサフィックスのノードを展開します。
2. サフィックスの下の「レプリケーション」ノードを選び、右側のペインで設定するレプリケーションアグリーメントを選んで、「編集」をクリックします。
3. 「レプリケーションアグリーメント」ダイアログの「スケジュール」タブを選び、週次スケジュールの隣のラジオボタンを選びます。
4. スケジュールを定義します。
  - a. 週次更新では、レプリケーションを行う曜日 ( 複数を指定できる ) の隣のチェックボックスを選択します。各曜日のレプリケーションをさらに細かく指定するときは、時間帯を 24 時間表記で指定します。
  - b. 日時更新では、「すべて」をクリックしてすべての曜日を選択し、レプリケーションを行う時間帯を 24 時間表記で指定します。

深夜 0 時をまたがる時間帯は設定できません。
5. 「了解」をクリックして新しい値を保存し、「レプリケーションアグリーメント」ダイアログを閉じます。

新しいスケジュールはただちに有効になり、対応するコンシューマに対する次のレプリケーション更新は、スケジュールされた次の更新まで行われなくなります。

## データの圧縮

レプリケーションで使われる帯域幅を節約するために、コンシューマの更新時に送信されるデータを圧縮するようにレプリケーションを設定できます。レプリケーションメカニズムは、Zlib 圧縮ライブラリを使用します。圧縮を利用するには、Solaris または Linux プラットフォームでサプライヤとコンシューマの両方が稼動している必要があります。

レプリケーションの圧縮の設定は、マスターサーバー側のレプリケーションアグリーメントエントリに含まれる `ds5ReplicaTransportCompressionLevel` 属性だけを使用して行われます。この属性には、次のいずれかの値を指定できます。

- 0 - 圧縮を行いません。これは、`ds5ReplicaTransportCompressionLevel` 属性が定義されていない場合のデフォルトの設定です。
- 1 - Zlib ライブラリのデフォルトの圧縮レベルを使用します。
- 2 - Zlib ライブラリの最適サイズの圧縮レベルを使用します。
- 3 - Zlib ライブラリの最速の圧縮レベルを使用します。

各圧縮レベルを実験的に使用し、レプリケーションの用途に合わせて WAN 環境で最適な結果を得られるオプションを選択します。圧縮と解凍のプロセスによってレプリケーション速度が低下するため、遅延があまり問題とならない LAN (ローカルエリアネットワーク) ではこのパラメータを使用しないでください。

たとえば、`east.example.com` にあるコンシューマに最速圧縮オプションを使用してレプリケーション更新を送信するには、次の `ldapmodify` コマンドを実行します。

```
ldapmodify -h host -p port -D "cn=Directory Manager" -w password
dn: cn=east.example.com:389,cn=replica,cn="suffixDN",
 cn=mapping tree,cn=config
changetype: modify
add: ds5ReplicaTransportCompressionLevel
ds5ReplicaTransportCompressionLevel: 3
^D
```

圧縮レベルの設定については、『Directory Server Administration Reference』を参照してください。

# レプリケーショントポロジの変更

ここでは、レプリケーションアグリーメントの編集と削除、レプリカの昇格と降格、無効化、コンシューマの強制更新、更新履歴ログの管理など、既存のレプリケーショントポロジを管理する手順について説明します。

## レプリケーションアグリーメントの管理

マスターサフィックスのレプリケーションパネルでは、レプリケーションアグリーメントの設定を変更して、アグリーメントの認証情報の変更、特定のコンシューマに対するレプリケーションの中断、トポロジからのコンシューマの削除を実行できます。

### レプリケーションマネージャーの変更

レプリケーションアグリーメントを編集して、コンシューマサーバーへのバインドに使われるレプリケーションマネージャーの識別情報を変更できます。レプリケーションが中断されないように、レプリケーションアグリーメントを変更する前に、新しいレプリケーションマネージャーエントリまたはコンシューマの証明書エントリを定義する必要があります。ただし、バインドの失敗によってレプリケーションが中断された場合、レプリケーション回復設定の制限内でエラーを修正したときは、レプリケーションメカニズムによって必要なすべての更新が自動的に送信されます ([335 ページの「コンシューマの詳細設定」](#)を参照)。

コンシューマの認証に使うレプリケーションマネージャーを変更する手順は、次のとおりです。

1. **Directory Server** コンソールの最上位の「設定」タブで、「データ」ノードを展開し、レプリケートされたサフィックスのノードを展開し、サフィックスの下の「レプリケーション」ノードを選択します。
2. 右側のパネルで変更するレプリケーションアグリーメントを選び、「編集」をクリックします。
3. 「レプリケーションアグリーメント」ダイアログで、「接続」タブを選びます。  
ステータス行には、コンシューマサーバーのホスト名とポート番号が表示されません。
4. DN とパスワードのフィールドを変更します。別のレプリケーションマネージャーエントリの DN とパスワードを入力するか、コンシューマサーバー上の証明書エントリの DN を入力します。

- このレプリケーションアグリーメントが、セキュリティ保護されたポートで SSL を使用するとき、「オプション」 ボタンをクリックして、セキュリティ保護された認証の種類を選択することもできます。パスワードを使った接続では、サブライヤは簡単な認証と指定の DN、および暗号化された SSL 接続による通信を利用します。証明書を使った接続では、「DN」 フィールドの内容は証明書エントリの DN を意味し、パスワードは必要ありません。

既存のレプリケーションアグリーメントでセキュリティ保護ありをセキュリティ保護なしに切り替えたり、その反対に切り替えることはできません。別のセキュリティ設定でレプリケーションを有効にするには、別のレプリケーションアグリーメントを作成する必要があります。

- 「了解」 をクリックして、変更を保存します。

## レプリケーションアグリーメントの複製

レプリケーションアグリーメントを複製することで、大規模なレプリケーショントポロジでサブライヤレプリカの多数のコンシューマを簡単に設定できます。

- Directory Server** コンソールの最上位の「設定」 タブで、「データ」 ノードを展開し、レプリケートされたサフィックスのノードを展開し、サフィックスの下の「レプリケーション」 ノードを選択します。
- レプリケーションアグリーメントのリストから、複製するアグリーメントを 1 つ 選択します。コンシューマとの接続をセキュリティ保護する新しいアグリーメントを作成するときは、セキュリティ保護されたポートを使用する既存のアグリーメントを選択する必要があります。セキュリティ保護されていないアグリーメントを新たに作成する場合は、セキュリティ保護されていないアグリーメントを選択する必要があります。

「編集」 をクリックして「レプリケーションアグリーメント」 ダイアログのタブを表示し、このアグリーメントの設定を確認します。これらのタブで行う設定については、次の各項で説明しています。

- 「接続」 タブについては、[366 ページの「レプリケーションマネージャーの変更」](#) を参照してください。
  - 「スケジュール」 タブと「ネットワーク」 タブについては、[362 ページの「WAN を経由するレプリケーション」](#) を参照してください。
  - 「レプリケートされた属性」 タブについては、[346 ページの「部分レプリケーションの設定」](#) を参照してください。
- 同じレプリケーションアグリーメントを選択した状態で、「複製」 ボタンをクリックします。

4. 新しいコンシューマのホスト名とポート番号をリストから選択するか、「ホストを追加」ボタンをクリックして、別のホストとポートを指定します。リストと「ホストを追加」ダイアログでは、複製するコンシューマアグリーメントと同じ種類のセキュリティ(セキュリティ保護あり、またはなし)が設定されたコンシューマだけを選択できます。
5. リストのホスト名が選択されていることを確認し、「了解」をクリックして、そのコンシューマサーバーの新しいレプリケーションアグリーメントを作成します。
6. 新しいアグリーメントには、既存のアグリーメントのすべての設定情報が複製されます。つまり、2つのサーバーにまったく同じレプリケーションマネージャエントリを定義し、同じパスワードを使用する必要があります。レプリケーションマネージャのDNの変更など、新しいアグリーメントの設定を変更するときは、リストからそのアグリーメントを選択し、「編集」をクリックします。

## レプリケーションアグリーメントの無効化

レプリケーションアグリーメントを無効にすると、そのアグリーメントに指定されているコンシューマに対してマスターが更新を送信しなくなります。そのサーバーのレプリケーションは停止されますが、アグリーメントに記録されているすべての設定は残されます。あとからまたアグリーメントを有効にすることで、レプリケーションを再開できます。中断後のレプリケーションメカニズムの再開については、次の「[レプリケーションアグリーメントの有効化](#)」を参照してください。

レプリケーションアグリーメントを無効にする手順は、次のとおりです。

1. **Directory Server** コンソールの最上位の「設定」タブで、「データ」ノードを展開し、レプリケートされたサフィックスのノードを展開し、サフィックスの下の「レプリケーション」ノードを選択します。
2. 右側のパネルで、無効にするレプリケーションアグリーメントを選びます。
3. アグリーメントのリストの下で、「アクション」>「アグリーメントを無効に」の順に選択します。
4. 「はい」をクリックして、レプリケーションアグリーメントが無効になったことを確認します。

リスト上のアグリーメントのアイコンが変化し、無効になったことを示します。

## レプリケーションアグリーメントの有効化

レプリケーションアグリーメントを有効にすると、指定のコンシューマのレプリケーションが再開されます。ただし、レプリケーションの回復設定で許容される時間より長くレプリケーションを中断していた場合は、別のサブライヤによるコンシューマの更新が行われなため、コンシューマを初期化し直す必要があります。レプリケーション回復設定は、このサブライヤの更新履歴ログの最大サイズと有効期限、およびコンシューマのページ遅延です ([335 ページの「コンシューマの詳細設定](#)」を参照)。



中断時間が短く、レプリケーションが回復された場合は、アグリーメントがふたたび有効になったときに、マスターが自動的にそのコンシューマを更新します。

レプリケーションアグリーメントを有効にする手順は、次のとおりです。

1. **Directory Server** コンソールの最上位の「設定」タブで、「データ」ノードを展開し、レプリケートされたサフィックスのノードを展開し、サフィックスの下の「レプリケーション」ノードを選択します。
2. 右側のパネルで、有効にするレプリケーションアグリーメントを選びます。
3. アグリーメントのリストの下にある「有効」ボタンをクリックします。
4. 必要に応じて、コンシューマレプリカを初期化し直します。

### レプリケーションアグリーメントの削除

レプリケーションアグリーメントを削除すると、対応するコンシューマのレプリケーションは停止され、アグリーメントに関するすべての設定情報が失われます。あとからレプリケーションを再開する必要があるときは、[368 ページの「レプリケーションアグリーメントの無効化」](#)の説明に従って、アグリーメントを削除せずに無効にします。

レプリケーションアグリーメントを削除する手順は、次のとおりです。

1. **Directory Server** コンソールの最上位の「設定」タブで、「データ」ノードを展開し、レプリケートされたサフィックスのノードを展開し、サフィックスの下の「レプリケーション」ノードを選択します。
2. 右側のパネルで、削除するレプリケーションアグリーメントを選びます。
3. アグリーメントのリストの右にある「削除」ボタンをクリックします。
4. 「はい」をクリックして、レプリケーションアグリーメントの削除を確認します。

## レプリカの昇格と降格

レプリカの昇格と降格は、レプリケーショントポロジで、レプリカの役割を変更することを意味します。専用コンシューマをハブに変更したり、ハブをマスターに変更したりできます。また、マスターをハブに変更したり、ハブを専用コンシューマに変更したりすることもできます。ただし、マスターを直接コンシューマに格下げしたり、コンシューマを直接マスターに格上げすることはできません。

マルチマスターレプリケーションのメカニズムでレプリカの役割を変更できることで、トポロジがとてもしなやかになります。コンシューマレプリカが処理を担当していたサイトの負荷が増え、複数のレプリカを持つハブによる処理が必要になることもあります。レプリカの内容に対して多数の変更が含まれるときは、ハブをマスターに昇格させることで、ローカルな変更に対応し、その変更を他のサイトの他のマスターにレプリケートできます。

レプリカの役割を変更する手順は、次のとおりです。

1. **Directory Server** コンソールの最上位の「設定」タブで、「データ」ノードを展開し、レプリケートされたサフィックスのノードを展開し、サフィックスの下の「レプリケーション」ノードを選択します。
2. 右側のパネルで、メニューから「変更」>「レプリカの昇格と降格」の順に選択します。
3. レプリケーションウィザードでは、設定できる新しい役割だけを選択できます。次に、そのレプリカの新しい役割について、順に設定を行います。このとき、次の点に注意が必要です。
  - マスターをハブに降格させると、レプリカは読み取り専用となり、残りのマスターに対してはリフェラルを送信するように設定されます。新しいハブは、設定されているすべてのコンシューマをハブまたは専用コンシューマとして維持します。
  - シングルマスターレプリケーションでマスターをハブに降格させると、マスターレプリカの存在しないトポロジが作成されます。新しいマスターを定義することを前提として、ウィザードでもこのような変更が可能です。ただし、マスターを降格させる前にマルチマスターとして新しいマスターを追加し、初期化できるようにしておくことをお勧めします。
  - ハブをコンシューマに降格させると、すべてのレプリケーションアグリーメントは削除されます。そのハブのコンシューマが他のハブまたはマスターによって更新されるように設定されていない場合、そのコンシューマは更新されなくなります。これらのコンシューマが更新されるように、残りのハブまたはマスターに新しいアグリーメントを作成する必要があります。
  - コンシューマをハブに昇格させると、更新履歴ログが有効になり、コンシューマとの間に新しいアグリーメントを定義できるようになります。
  - ハブをマスターに昇格させると、レプリカは更新要求を受け付けるようになり、他のマスター、ハブ、または専用コンシューマとの間に新しいアグリーメントを定義できるようになります。

## レプリカの無効化

レプリカを無効にすると、そのレプリカはレプリケーショントポロジから除外されます。設定されている役割（マスター、ハブ、またはコンシューマ）に応じて、そのレプリカは更新されなくなり、更新を送信しなくなります。サブライヤを無効にすると、すべてのレプリケーションアグリーメントが削除されます。そのレプリカをふたたび有効にするときは、これらのアグリーメントを作成し直す必要があります。

レプリカを無効にする手順は、次のとおりです。

1. **Directory Server** コンソールの最上位の「設定」タブで、「データ」ノードを展開し、レプリケートされたサフィックスのノードを展開し、サフィックスの下の「レプリケーション」ノードを選択します。
2. 右側のパネルで、メニューから「変更」>「レプリケーションを無効に」の順に選択します。
3. 確認ダイアログが表示されるので、「はい」をクリックします。
4. 必要に応じて、このサフィックスの書き込み権限とリフェラルをリセットします。これらの設定は、レプリカを無効にした時点の状態に残されます。たとえば、無効になったコンシューマは、無効になる以前のマスターレプリカに対して更新要求を送信します。

書き込み権限とリフェラルを変更するには、「設定」タブでこのサフィックスのノードを選択し、右側のパネルの「設定」タブで変更を加えます。詳細については、[175 ページの「アクセス権とリフェラルの設定」](#)を参照してください。

## 更新履歴ログの移動

更新履歴ログは、特定のサブライヤレプリカに加えられるすべての変更を記録した内部レコードで、サーバーが他のレプリカに修正を加えるときに使われます。更新履歴ログの内容はサーバーによって自動的に管理され、サーバーを再起動したあとでも、マルチマスター更新によって更新されます。

**Directory Server** の従来のバージョンでは、LDAP から更新履歴ログにアクセスできました。しかし今回、更新履歴ログの形式が変更され、サーバーによる内部処理専用になりました。使用しているアプリケーションで更新履歴ログを読み取る必要がある場合は、旧バージョン形式の更新履歴ログプラグインを使用して、下位互換性を保つことができます。詳細については、[379 ページの「旧バージョン形式の更新履歴ログプラグインの使用」](#)を参照してください。

管理者が更新履歴ログの内容を変更する必要があるのは、ファイルが記録されるディスクがいっぱいになった場合など、このファイルを別の場所に移動するときだけです。

更新履歴ログは、無効化したり、別の場所に移動したりすると、ふたたび初期化されます。更新履歴ログのディレクトリを変更するときに、トポロジ内の他のサーバーにレプリケートされていない変更が存在する場合は、トポロジ内のすべてのコンシューマを初期化し直す必要があります。更新履歴ログを移動する前にすべての変更がレプリケートされている（すべてのサーバーの同期がとれている）場合は、初期化し直す必要はありません。

更新履歴ログの移動には、Directory Server コンソールを使用する必要があります。オペレーティングシステムの `rename` コマンドまたは `mv` コマンドを使用することはできません。

1. Directory Server コンソールの最上位の「設定」タブで「データ」ノードを選び、右側のパネルで「レプリケーション」タブを選びます。
2. 新しい場所をテキストフィールドに入力します。これは、更新履歴ログを格納する新しいパスとディレクトリ名です。たとえば、更新履歴ログをデフォルト位置の `ServerRoot/slapd-serverID/changeologdb` から `ServerRoot/slapd-serverID/newchangeolog` に移動できます。  
古い場所にある既存の更新履歴ログは削除され、新しい場所に新しいログが作成されます。
3. 「レプリケーション」タブの「保存」をクリックします。
4. Directory Server を再起動します。
5. [350 ページの「レプリカの初期化」](#)の説明に従って、コンシューマを初期化し直します。

## レプリカの同期の維持

定期保守のためにレプリケーションに関連する Directory Server の停止後、オンライン状態に復帰させたときは、レプリケーションを介してそれが更新されていることをただちに確認する必要があります。特に、マルチマスター環境のマスターサーバーでは、マルチマスターセットのもう一つのサーバーからディレクトリ情報を更新する必要があります。マルチマスター以外の環境でも、ハブレプリカや専用コンシューマが保守のためにオフラインになった場合、オンラインに復帰したときは、マスターレプリカ側から更新を行う必要があります。

ここでは、レプリケーションの再試行アルゴリズムおよび次の実行まで待たずに、強制的にレプリケーション更新を行う方法について説明します。

---

**注**      ここで説明されている手順を利用できるのは、レプリケーションの設定が完了し、さらにコンシューマを初期化した直後だけです。

---

## レプリケーションの再試行アルゴリズム

サブライヤがコンシューマのレプリケーションに失敗した場合は、時間間隔を大きくしながら定期的にレプリケーションを再試行します。再試行のパターンは、10、20、40、80、160、秒後と、その後 300 秒間隔で 5 回です。サブライヤは同じ再試行パターンを継続的に繰り返します。

サブライヤレプリカとコンシューマレプリカの間で、常に同期をとるレプリケーションアグリーメントを設定していても、オフライン状態の時間が 5 分を超えたレプリカをただちに最新の状態に戻すには、この方法では不十分です。

サーバーがオンライン状態に復帰した直後にディレクトリ情報を確実に同期させるには、Directory Server コンソールまたはカスタマイズ可能なスクリプトのいずれかを利用できます。

## コンソールによるレプリケーションの強制的な更新

コンシューマまたはマルチマスターレプリケーション設定のマスターが一定の時間を経過してオンライン状態に復帰したとき、レプリケーション更新をただちに送信させるためには、最新のディレクトリデータを保持しているサブライヤ上で次の手順を実行します。

1. Directory Server コンソールの最上位の「設定」タブで、「データ」ノードを展開し、マスターレプリカのサフィックスのノードを展開し、サフィックスの下の「レプリケーション」ノードを選択します。

右側のパネルにレプリカのステータス情報が表示されます。

2. 更新するコンシューマに対応するレプリケーションアグリーメントをリストから選択し、「アクション」>「ただちに更新を送信」の順にクリックします。

これにより、更新が必要な情報を保持しているレプリカに対してレプリケーションが開始されます。

## コマンド行によるレプリケーションの強制的な更新

更新が必要なコンシューマから、次のスクリプトを実行して、レプリケーションの更新をただちに転送するようサブライヤに要求します。このスクリプト例をコピーして、適切な名前 (`replicate_now.sh` など) をつけてください。なお、この例のリストに含まれている変数には、実際の値を設定する必要があります。

---

**注** このスクリプトは、サーバーがオフラインからオンラインに復帰したあとすぐに自動的に実行できるように設定できないため、管理者がこのスクリプトを実行する必要があります。

---

```

#!/bin/sh
SUP_HOST=supplier_hostname
SUP_PORT=supplier_portnumber
SUP_MGRDN=supplier_directoryManagerDN
SUP_MGRPW=supplier_directoryManagerPassword
MY_HOST=consumer_hostname
MY_PORT=consumer_portnumber

ldapsearch -l -h ${SUP_HOST} -p ${SUP_PORT} -D "${SUP_MGRDN}" ¥
-w ${SUP_MGRPW} -b "cn=mapping tree, cn=config" ¥
"(&(objectclass=nsds5replicationagreement) ¥
(nsDS5ReplicaHost=${MY_HOST}) ¥
(nsDS5ReplicaPort=${MY_PORT}))" ¥
dn nsds5ReplicaUpdateSchedule > /tmp/$$

cat /tmp/$$ |
awk '
BEGIN { s = 0 }
/^dn: / { print $0;
print "changetype: modify";
print "replace: nsds5ReplicaUpdateSchedule";
print "nsds5ReplicaUpdateSchedule: 0000-2359 0123456";
print "-";
print "";
print $0;
print "changetype: modify";
print "replace: nsds5ReplicaUpdateSchedule";
}
/^nsds5ReplicaUpdateSchedule: / { s = 1; print $0; }
/^$/ {
if ($s == 1)
{ print "-" ; print "" ; }
else
{ print "nsds5ReplicaUpdateSchedule: 0000-2359 0123456";
print "-" ; print "" ; };
s = 0; }
' > /tmp/ldif.$$

echo "Ldif is in /tmp/ldif.$$"
echo

ldapmodify -c -h ${SUP_HOST} -p ${SUP_PORT} -D "${SUP_MGRDN}" ¥
-w ${SUP_MGRPW} -f /tmp/ldif.$$

```

SSL 接続を経由して更新処理を実行する場合、スクリプト中の `ldapmodify` コマンドを適切なパラメータと値で置き換える必要があります。詳細については、[450 ページ](#)の「LDAP クライアントでセキュリティを使用するための設定」を参照してください。

# 旧バージョンからのレプリケーション

ここでは、Directory Server の旧バージョンからのレプリケーションを設定する方法について説明します。

## Directory Server 5.2 と Directory Server 5.1 の間のレプリケート

Directory Server 5.1 および 5.2 は、次の例外を除いてレプリケーションの設定については完全に互換性があります。

- Directory Server 5.2 を実行するマスターレプリカと Directory Server 5.1 を実行するコンシューマレプリカの間では、部分レプリケーションを設定できません。
- 5.2 サプライヤと 5.1 コンシューマの間のアグリーメントを設定する前に、`cn=config` で `nsslapd-schema-repl-useronly` を `on` に設定する必要があります。この設定を行わないと、5.1 にレプリケートするときに、5.2 のスキーマによって競合が発生します。この設定により、`99user.ldif` ファイルに格納されているユーザー定義のスキーマ要素だけがレプリケートされます。詳細については、[406 ページの「スキーマ定義のレプリケーション」](#)を参照してください。
- Directory Server 5.2 では、RFC 2307 に合わせてスキーマファイル `11rfc2307.ldif` が変更されています。[378 ページの「Directory Server 5.1 スキーマの更新」](#)で説明する手順に従って、5.1 サーバーで対応するファイルを更新する必要があります。
- ハブに降格された 5.2 マスターは、5.1 コンシューマのリフェラルのリストに残ります。ただし、降格の内部メカニズムにより、降格されたレプリカのポート番号はゼロになります。このリフェラル URL は使用できないため、ほとんどのクライアントは他のマスターへのリフェラルを自動的に試行します。しかし、これらの 5.1 レプリカにアクセスするクライアントのリフェラルでは、ホップ制限を引き上げる必要があります。5.2 コンシューマレプリカは、降格されたマスターを表示しません。また、そのマスターへの有効なリフェラル URL を返しません。

## Directory Server 5.2 と Directory Server 4.x の間のレプリケート

Directory Server 5.2 がリリース 4.x の Directory Server と組み合わせたレプリケーションに関与できるのは、次の場合です。

- Directory Server 5.2 がマスターとして設定され、Directory Server 4.x サプライヤのコンシューマとしてだけレプリケートされる場合。
- コンシューマレプリカは、4.x サプライヤと 5.2 サプライヤの両方のコンシューマとなることはできません。ただし、5.2 サーバーは異なる種類のレプリカ (旧バージョンの Directory Server から提供されるレプリカと 5.2 Directory Server から提供されるレプリカ) を保持できます。
- 4.x サプライヤのコンシューマとして設定された Directory Server 5.2 レプリカは、トポロジのこのサフィックスではハブレプリカとして機能できません。

旧バージョンの Directory Server のコンシューマとして Directory Server 5.2 を使用できる利点は、レプリケートされた環境を簡単に移行できることです。レプリケートされた環境を移行するための手順については、『Directory Server Installation and Migration Guide』を参照してください。

### ▶ Directory Server 4.x のコンシューマとして Directory Server 5.2 を設定する

リリース 4.x の Directory Server のコンシューマとして Directory Server 5.2 を使うときは、次のように設定する必要があります。

1. 341 ページの「マスターレプリカの有効化」の説明に従って、レプリカをマスターレプリカとして有効にします。レプリカは 4.x サプライヤのコンシューマとなりますが、マスターレプリカとして設定する必要があります。
2. Directory Server コンソールの最上位の「設定」タブで、「データ」ノードを展開し、レプリケートされたサフィックスのノードを展開し、サフィックスの下の「レプリケーション」ノードを選択します。
3. このレプリカについて、右側のパネルで「変更」>「4.x との互換性を有効に」の順に選択します。または、「オブジェクト」メニューから「4.x との互換性を有効に」を選びます。
4. 「4.x との互換性を有効に」ウィンドウが表示されるので、旧バージョンのサプライヤサーバーがバインドに使用するバインド DN とパスワードを指定します。ここで指定したバインド DN とパスワードは、旧バージョンのレプリケーションでのみ使用します。したがって、既存の DN や、5.x レプリケーションで使用されているデフォルトのレプリケーションマネージャーは使用できません。



レプリケーションウィザードを使用して旧バージョンのレプリケーションを設定した場合は、指定したバインド DN とパスワードが旧バージョンのレプリケーションの設定エントリに正しく格納されます。旧バージョンのレプリケーションをコマンド行から手動で設定する場合、`nsslapd-legacy-updatedn` および `nsslapd-legacy-updatepw` 属性を使用して、旧バージョンのレプリケーションの設定エントリ内でバインド DN とパスワードを指定する必要があります。

旧バージョンのレプリケーションは簡単な認証のみに対応しており、証明書を使用するセキュリティ保護された認証には対応していません。

5. 「了解」をクリックします。これで、このコンシューマレプリカは旧バージョンのサブライヤから更新を受信できます。
6. 5.2 レプリカサーバーのスキーマが、4.x マスターからレプリケートされる内容が使用するすべての属性とオブジェクトクラスを定義していることを確認してください。
7. 4.x マスターで作成された LDIF レプリカファイルをインポートして、5.2 レプリカを初期化します。このファイルの最初のエントリには、4.x レプリケーションメカニズムが必要とする `copiedfrom` 属性が含まれます。

サーバーで 4.x との互換性を有効にすると、デフォルトでインストールされている旧バージョンとのレプリケーションのプラグインが設定されます。このプラグインは、旧バージョンのサブライヤからの更新を処理し、レプリケートされるサフィックスの内容を更新します。

---

**注** 4.x との互換性を有効にしているかぎり、このレプリカはクライアントからすべての変更要求に対してリフェラルを返します。Directory Server 5.2 をマスターレプリカとして設定しても、このサフィックスでは変更要求は行われません。その代わりに、4.x サブライヤサーバーへのリフェラルが返されます。

---

旧バージョンのレプリケーションの設定を完了するには、Directory Server 5.2 にレプリケートする旧バージョンのサブライヤを設定する必要があります。4.x Directory Server にレプリケーションアグリーメントを設定する手順については、旧バージョンの Directory Server のマニュアルを参照してください。

## Directory Server 5.1 スキーマの更新

Directory Server 5.2 では、RFC 2307 に合わせてスキーマファイル `11rfc2307.ldif` が変更されています (<http://www.ietf.org/rfc/rfc2307.txt>)。5.2 サーバーと 5.1 サーバーの間でレプリケーションを設定または有効化する前に、5.1 サーバー側のスキーマを更新する必要があります。どちらのバージョンのサーバーでも、スキーマファイルは `ServerRoot/slapd-serverID/config/schema/` に保存されています。

### ▶ Directory Server 5.1 スキーマを更新する

- 5.2 サーバーから 5.1 サーバーに `11rfc2307.ldif` ファイルをコピーします。
  - 5.1 サーバーの Solaris パッケージインストールを利用しているときは、古くなった `10rfc2307.ldif` ファイルを削除します。
  - その他のプラットフォームで zip ファイルのインストールを利用しているときは、既存の `11rfc2307.ldif` ファイルを上書きします。
- この変更の影響を受けるスキーマ ファイルは次のとおりです。これらのファイルを 5.2 サーバーから 5.1 サーバーにコピーして、既存のファイルを上書きする必要があります。
  - `20subscriber.ldif`
  - `30ns-common.ldif`
  - `50ns-admin.ldif`
  - `50ns-certificate.ldif`
  - `50ns-directory.ldif`
  - `50ns-legacy.ldif`
  - `50ns-mail.ldif`
  - `50ns-mlm.ldif`
  - `50ns-msg.ldif`
  - `50ns-netshare.ldif`
- 5.1 サーバーを再起動し、レプリケーションの設定とレプリカの初期化に進みます。他のスキーマ要素との同期によって、サーバー間でレプリケートされるスキーマ属性もありますが、これはレプリケーションメカニズムによる正常な動作です。
- 古いバージョンのスキーマに依存するアプリケーションでは、更新が必要になる可能性があります。新しい `11rfc2307.ldif` ファイルには、次の変更が加えられています。
  - `automount` 属性と `automountInformation` 属性は削除されました。

- ipHost オブジェクトクラスの使用可能属性リストから `ou $ owner $ seeAlso $ serialNumber` が削除されました。
- ieee802Device オブジェクトクラスの必須属性リストから `cn` が削除されました。
- ieee802Device オブジェクトクラスの使用可能属性リストから `description $ l $ o $ ou $ owner $ seeAlso $ serialNumber` が削除されました。
- bootableDevice オブジェクトクラスの必須属性リストから `cn` が削除されました。
- bootableDevice オブジェクトクラスの使用可能属性リストから `description $ l $ o $ ou $ owner $ seeAlso $ serialNumber` が削除されました。
- nisMap オブジェクトクラスの OID が 1.3.6.1.1.1.2.9 に変更されました。

## 旧バージョン形式の更新履歴ログプラグインの使用

### 旧バージョン形式の更新履歴ログプラグインの説明

旧バージョン形式の更新履歴ログは、Directory Server 4.x バージョンとの互換性を維持するために LDAP クライアントによってプラグインとして使用されます。旧バージョン形式の更新履歴ログは、`cn=changelog` というサフィックスの下で、Directory Server の更新履歴ログに対する独立したデータベースに格納されます。

旧バージョン形式の更新履歴ログは、スタンドアロンサーバーまたはレプリケーショントポロジ内の各サーバー上で有効にできます。サーバー上で旧バージョン形式の更新履歴ログが有効になっている場合、デフォルトでは、そのサーバー上のすべてのサフィックスに対する更新がログファイルに記録されます。旧バージョン形式の更新履歴ログは、指定したサフィックスに対する更新のみをログファイルに記録するように設定できます。

### 旧バージョン形式の更新履歴ログに関する詳細情報

レプリケートされたトポロジで旧バージョン形式の更新履歴ログを使用する方法と、旧バージョン形式の更新履歴ログプラグインの制限事項については、『Directory Server 配備計画ガイド』の「レプリケーションと旧バージョン形式の更新履歴ログプラグイン」を参照してください。

旧バージョン形式の更新履歴ログ内のエントリの属性については、『Directory Server Administration Reference』の「Object Class Reference」にある `changeLogEntry` を参照してください。

旧バージョン形式の更新履歴ログの属性については、『Directory Server Administration Reference』の「Attribute Reference」を参照してください。

## 旧バージョン形式の更新履歴ログプラグインの有効化

旧バージョン形式の更新履歴ログプラグインの設定情報は、`dse.ldif` の `cn=Retro Changelog Plugin,cn=plugins,cn=config` エントリに保持されます。

- ▶ **旧バージョン形式の更新履歴ログプラグインを有効化する Directory Server コンソール**
  1. Directory Server コンソールの最上位の「設定」タブで、「プラグイン」ノードを展開し、下にスクロールして「旧バージョン形式の更新履歴ログプラグイン (Retro Changelog Plugin)」を選択します。
  2. 右側のパネルで、「プラグインを有効に」チェックボックスを選択し、「保存」をクリックします。  
プラグインを無効にするには、このチェックボックスの選択を解除して、「保存」をクリックします。

次の図は、旧バージョン形式の更新履歴ログプラグインの設定画面を示しています。

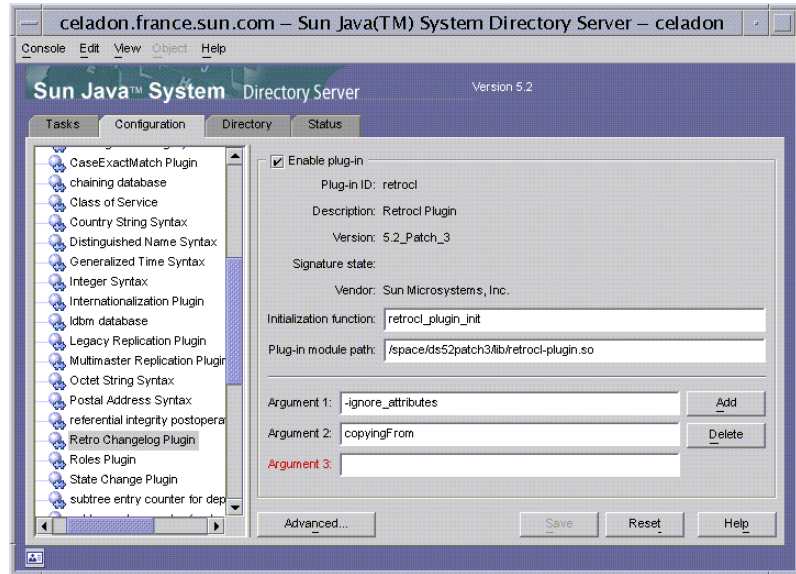

3. プラグインを有効または無効にしてから、Directory Server を再起動します。

▶ コマンド行を使用して旧バージョン形式の更新履歴ログプラグインを有効化する

1. 次のコマンドを実行して、旧バージョン形式の更新履歴ログプラグインの設定エントリを変更します。

```
ldapmodify -h host -p port -D "cn=Directory Manager" -w password
dn: cn=Retro Changelog Plugin,cn=plugins,cn=config
changetype: modify
replace: nsslapd-pluginenabled
nsslapd-pluginenabled: on
^D
```

2. サーバーを再起動します。詳細については、[35 ページの「Directory Server の起動と停止」](#)を参照してください。

## 指定したサフィックスに対する更新を記録するための旧バージョン形式の更新履歴ログの設定

サーバー上で旧バージョン形式の更新履歴ログが有効になっている場合、デフォルトでは、そのサーバー上のすべてのサフィックスに対する更新がログファイルに記録されます。ここでは、指定したサフィックスに対する更新のみを記録するように、旧バージョン形式の更新履歴ログを設定する方法について説明します。

### ▶ Directory Server コンソールを使用して、指定したサフィックスに対する更新を記録するように旧バージョン形式の更新履歴ログを設定する

1. [380 ページの「旧バージョン形式の更新履歴ログプラグインを有効化する Directory Server コンソール」](#) で説明している方法で、旧バージョン形式の更新履歴ログを有効にします。
2. 画面の右側で、「追加」をクリックします。  
「引数」という名前の新しいフィールドが表示されます。
3. 次の構文を使用して、ログファイルに記録するサフィックスの名前を入力します。  
`suffixes="suffix1","suffix2"`
4. 「保存」をクリックします。
5. [35 ページの「Directory Server の起動と停止」](#) で説明している手順を実行してサーバーを再起動します。

### ▶ コマンド行を使用して、指定したサフィックスに対する更新を記録するように旧バージョン形式の更新履歴ログを設定する

1. 次のコマンドを実行して、旧バージョン形式の更新履歴ログプラグインの設定エントリを変更します。

```
ldapmodify -h host -p port -D "cn=Directory Manager" -w password
dn: cn=Retro Changelog Plugin,cn=plugins,cn=config
changetype: modify
add: nsslapd-pluginarg2
nsslapd-pluginarg2: suffixes="suffix1","suffix2"
^D
```

2. サーバーを再起動します。詳細については、[35 ページの「Directory Server の起動と停止」](#) を参照してください。

## 削除したエントリの属性を記録するための旧バージョン形式の更新履歴ログの設定

ここでは、エントリが削除されたときにそのエントリの指定された属性を記録するように旧バージョン形式の更新履歴ログを設定する方法について説明します。

- ▶ **Directory Server** コンソールを使用して、削除したエントリの属性を記録するように旧バージョン形式の更新履歴ログを設定する
  1. [380 ページの「旧バージョン形式の更新履歴ログプラグインを有効化する Directory Server コンソール」](#)で説明している方法で、旧バージョン形式の更新履歴ログを有効にします。
  2. 画面の右側で、「追加」をクリックします。  
「引数」という名前の新しいフィールドが表示されます。
  3. 次の構文を使用して、ログファイルに記録する属性の名前を入力します。  
`deletedentryattributes=description,givename`
  4. 「保存」をクリックします。
  5. [35 ページの「Directory Server の起動と停止」](#)で説明している手順に従って、サーバーを再起動します。
  
- ▶ **コマンド行を使用して、削除したエントリの属性を記録するように旧バージョン形式の更新履歴ログを設定する**
  1. 次のコマンドを実行して、旧バージョン形式の更新履歴ログプラグインの設定エントリを変更します。  

```
ldapmodify -h host -p port -D "cn=Directory Manager" -w password
dn: cn=Retro Changelog Plugin,cn=plugins,cn=config
changetype: modify
add: nsslapd-pluginarg3
nsslapd-pluginarg3: deletedEntryAttributes=attribute1,attribute2
^D
```
  2. サーバーを再起動します。詳細については、[35 ページの「Directory Server の起動と停止」](#)を参照してください。

## 旧バージョン形式の更新履歴ログの削除

更新履歴ログのエントリは、指定した一定時間後に自動的に削除されます。更新履歴ログからエントリを自動的に削除する期間を指定するには、`cn=Retro Changelog Plugin`、`cn=plugins`、`cn=config` エントリで `nsslapd-changelogmaxage` 設定属性を設定する必要があります。この属性を設定するには、次のようにコマンド行だけで設定できます。

```
ldapmodify -h host -p port -D "cn=Directory Manager" -w password
dn: cn=Retro Changelog Plugin,cn=plugins,cn=config
changetype: modify
replace: nsslapd-changelogmaxage
nsslapd-changelogmaxage: IntegerTimeunit
^D
```

ここで、*Integer* は数字を表し、*Timeunit* の *s* は秒、*m* は分、*h* は時間、*d* は日数、および *w* は週を表します。次の例のように、*Integer* 変数と *Timeunit* 変数の間には空白を挿入しません。

```
nsslapd-changelogmaxage: 2d
```

旧バージョン形式の更新履歴ログは、更新記録ログに対する次の処理時に削除されます。

## 旧バージョン形式の更新履歴ログへのアクセス

更新履歴ログは検索操作をサポートしています。また、次の形式のフィルタを含む検索用に最適化されています。

```
(&(changeNumber>=X)(changeNumber<=Y))
```

一般的な規則として、更新履歴ログのサイズを小さくするためにエントリを削除するとしても、旧バージョン形式の更新履歴ログでは追加または変更処理は実行すべきではありません。旧バージョン形式の更新履歴ログで修正処理を実行する必要があるのは、デフォルトのアクセス制御ポリシーを修正する場合だけです。

旧バージョン形式の更新履歴ログが作成されると、次のアクセス制御規則がデフォルトで適用されます。

- 旧バージョン形式の更新履歴ログのトップエントリ `cn=changelog` に対する読み取り、検索、および比較の権限は、すべての認証ユーザー (`userdn=anyone` のユーザー。 `userdn=all` で指定された匿名アクセスとは異なる) に付与されます。
- `Directory Manager` に対する暗黙の了承を除き、書き込みおよび削除アクセスは付与されません。



更新履歴ログのエントリにはパスワードなどの重要な情報が含まれている場合があるので、読み取りアクセス権を匿名ユーザーに付与しないでください。認証されたユーザーにも内容の表示が許可されない場合でも、旧バージョン形式の更新履歴ログの内容へのアクセスをさらに制限することが必要なことがあります。

旧バージョン形式の更新履歴ログに対するデフォルトのアクセス制御ポリシーを変更するには、`cn=changelog` エントリの `aci` 属性を変更する必要があります。`aci` 属性の設定については、第6章「アクセス制御の管理」を参照してください。

## レプリケーション状態の監視

新しいコマンド行ツールと Directory Server コンソールを使用して、レプリケーションの状態を監視できます。

### コマンド行ツール

レプリケーションの状態の監視には、次の3種類の新しいコマンド行ツールを利用できます。

- `repldisc`: レプリケーションに含まれるすべての既知のサーバーを検出し、テーブルを作成します。
- `insync`: サプライヤレプリカと、1つまたは複数のコンシューマレプリカの間の同期状態を示します。
- `entrycmp`: 複数のレプリカに含まれる同じエントリを比較します。

これらのツールは、次のディレクトリにあります。

```
ServerRoot/shared/bin
```

これらのツールの完全なコマンド行構文と使用例については、『Directory Server Man Page Reference』を参照してください。

## レプリケーション状態タブ

Directory Server コンソールでレプリケーション状態の概要を確認する手順は、次のとおりです。

1. Directory Server コンソールの最上位の「状態」タブで、「レプリケーション」ノードを選択します。  
このサーバーに設定されている各レプリケーションアグリーメントに関する情報が、右側のパネルに表示されます。
2. レプリケーションの状態を監視するには、「継続して再表示」チェックボックスを選択します。たとえば、レプリカの初期化がいつ完了したかを確認できます。
3. コンシューマにまだレプリケートされていないマスター側の最後の変更を調べるには、「保留中の変更数」ボタンをクリックします。この処理は時間がかかることがあるため、実行するかどうかを確認するメッセージが表示されます。保留中の変更数を調べるには、コンシューマ側の更新レコードをダウンロードし、それをマスター側の更新履歴ログと比較する必要があります。これらのログのサイズが大きい場合、多くの時間とサーバーリソースが使われます。
4. 列の見出しをクリックしてサイズを変更することで、テーブルのレイアウトを変更できます。また、「表示オプション」ボタンをクリックして、表示する列だけを指定することもできます。次の表 8-1 は、このサーバーの各アグリーメントのテーブルの表示について指定できるレプリケーションパラメータを示しています。

表 8-1 Directory Server コンソールの状態タブのレプリケーションパラメータ

| テーブルの見出し | 内容                                                             |
|----------|----------------------------------------------------------------|
| サフィックス   | レプリケートされるサフィックスまたはサブサフィックスの名前。                                 |
| リモートレプリカ | コンシューマサーバーのホスト名とポート。                                           |
| 内容       | このレプリケーションアグリーメントに設定されている説明文。                                  |
| 状態       | アグリーメントが無効になっている、コンシューマを初期化している、通常の増分更新でレプリケーションを行なっている、のいずれか。 |
| 概要       | 最後のイベント（初期化または更新の開始または終了）と、最後に受信したメッセージ。                       |
| 送信済みの更新  | レプリケーションが有効になってから、またはサーバーが再起動されてからコンシューマに更新が送信された合計回数。         |
| 最終更新開始時間 | 最後のレプリケーションの更新開始日時。                                            |
| 最終更新終了時間 | 最後のレプリケーションの更新終了日時。                                            |

表 8-1 Directory Server コンソールの状態タブのレプリケーションパラメータ (続き)

| テーブルの見出し   | 内容                     |
|------------|------------------------|
| 最終更新メッセージ  | 最後のレプリケーション更新の状態。      |
| 最終初期化メッセージ | 最後の初期化後のコンシューマの状態。     |
| 最終初期化開始時間  | 最後のコンシューマレプリカの初期化開始日時。 |
| 最終初期化終了時間  | 最後のコンシューマレプリカの初期化終了日時。 |

## よく発生するレプリケーションの競合の解決

マルチマスターレプリケーションでは、疎整合型レプリケーションモデル (Loose Consistency Replication Model) を使用します。つまり、同一のエントリを別々のサーバーから同時に変更できます。2つのサーバー間で更新が送信された場合、更新の競合を解決する必要があります。ほとんどの場合、各サーバーの変更に関連するタイムスタンプに基づいて競合は自動的に解決されます。時刻の新しい更新が優先されます。

ただし、更新の競合を解決するためにユーザーの介入が必要となる場合もあります。レプリケーションプロセスで自動的に解決できない更新の競合があるエントリには、競合マーカーストとしてのオペレーショナル属性 `nsds5ReplConflict` が含まれます。

この属性を含むエントリを定期的に検索することで、競合が生じているエントリを探ることができます。たとえば、次の `ldapsearch` コマンドを使用できます。

```
% ldapsearch -h host -p port -D "cn=Directory Manager" -w password ¥
-b "dc=example,dc=com" "(nsds5ReplConflict=*)" "
```

`nsds5ReplConflict` 属性には、デフォルトでインデックスが設定されています。

## ネーミングの競合の解決

サーバーがお互いの変更をレプリケートする前にエントリが作成された場合、別々のマスターに同じ DN を持つエントリが作成される可能性があります。レプリケーション時には、競合解決メカニズムによって 2 番目に作成されたエントリの名前が自動的に変更されます。

DN のネーミングが競合しているエントリは、オペレーショナル属性 `nsuniqueid` によって指定される一意の識別子を DN 内に含めることで名前を変更します。たとえば、2 つのマスターで `uid=bjensen,ou=People,dc=example,dc=com` というエントリが同時に作成されると、レプリケーション後の 2 つのエントリは、次のようになります。

- `uid=bjensen,ou=People,dc=example,dc=com`
- `nsuniqueid=66446001-1dd211b2+uid=bjensen,dc=example,dc=com`

2 番目のエントリは、DN が有効になるように名前を変更する必要があります。競合しているエントリを削除し、競合しない名前を追加し直すことができます。ただし、作成時に名前を変更する方法が最も確実です。名前変更の手順は、ネーミング属性が 1 つの値を持つか複数の値を持つかによって異なります。各手順は次のとおりです。

### 複数の値からなるネーミング属性を持つエントリの名前変更

複数の値からなるネーミング属性を持つ競合エントリの名前を変更する手順は、次のとおりです。

1. 古い RDN 値を保持している間にエントリの名前を変更します。たとえば、次のようにします。

```
ldapmodify -h host -p port -D "cn=Directory Manager" -w password
dn:nsuniqueid=66446001-1dd211b2+uid=bjensen,dc=example,dc=com
changetype: modrdn
newrdn: uid=NewValue
deleteoldrdn: 0
^D
```

この手順では古い RDN 値を削除することはできません。ここには削除できないオペレーショナル属性 `nsuniqueid` も含まれているからです。

2. ネーミング属性の古い RDN 値と競合マーカー属性を削除します。たとえば、次のようにします。

```
ldapmodify -h host -p port -D "cn=Directory Manager" -w password
dn: uid=NewValue,dc=example,dc=com
changetype: modify
delete: uid
```

```
uid: bjensen
-
delete: nsds5ReplConflict
^D
```

## 1つの値からなるネーミング属性を持つエントリの名前変更

dc (ドメインコンポーネント) など、ネーミング属性が1つの値の場合は、エントリの名前を単に同じ属性の別の値に変更することはできません。代わりに一時的な名前を付ける必要があります。

1. 別のネーミング属性を使用してエントリの名前を変更し、古い RDN を保持しておきます。たとえば、次のようにします。

```
ldapmodify -h host -p port -D "cn=Directory Manager" -w password
dn: nsuniqueid=66446001-1dd211b2+dc=HR,dc=example,dc=com
changetype: modrdn
newrdn: o=TempName
deleteoldrdn: 0
^D
```

この手順では古い RDN 値を削除することはできません。ここには削除できないオペレーショナル属性 nsuniqueid も含まれているからです。

2. 必要なネーミング属性を一意の値に変更し、競合マーカー属性を削除します。たとえば、次のようにします。

```
ldapmodify -h host -p port -D "cn=Directory Manager" -w password
dn: o=TempName,dc=example,dc=com
changetype: modify
replace: dc
dc: uniqueValue
-
delete: nsds5ReplConflict
^D
```

3. エントリの名前を変更し、指定したネーミング属性に戻します。たとえば、次のようにします。

```
ldapmodify -h host -p port -D "cn=Directory Manager" -w password
dn: o=TempName,dc=example,dc=com
changetype: modrdn
newrdn: dc=uniqueValue
deleteoldrdn: 1
^D
```

deleteoldrdn 属性の値に 1 を設定すると、一時的な属性と値のペアである o=TempName が削除されます。この属性を保持する場合は、deleteoldrdn 属性の値に 0 を設定します。

## 親のないエントリの競合の解決

エントリの削除操作がレプリケートされたとき、コンシューマサーバーが削除されるエントリが子エントリを持つことを検出した場合、競合解決処理によって *glue* エントリが作成され、親のないエントリをディレクトリに持つことを回避します。

同様に、エントリの追加後にレプリケーションが実行され、コンシューマサーバーが追加されたエントリの親エントリを検出できなかった場合も、競合解決処理は親を表す *glue* エントリを作成し、親のないエントリが追加されることを回避します。

*glue* エントリは、*glue* および *extensibleObject* というオブジェクトクラスを持つ一時的なエントリです。*glue* エントリは、次のいくつかの方法で作成されます。

- 競合解決処理が、一致する一意の識別子をとまなう削除されるエントリを検出した場合、*glue* エントリは、*glue* オブジェクトクラスと *nsds5ReplConflict* 属性を加えて、そのエントリを復元します。

この場合は、*glue* エントリを修正して *glue* オブジェクトクラスと *nsds5ReplConflict* 属性を削除し、通常のエントリに戻すか、または *glue* エントリとその子エントリを削除します。

- サーバーによって、*glue* および *extensibleObject* オブジェクトクラスを持つ必要最小限のエントリが作成されます。

このような場合は、意味のあるエントリになるようにエントリを修正するか、またはエントリとその子エントリをすべて削除します。

## 潜在的な相互運用性の問題の解決

メールサーバーのように属性の一意性に依存するアプリケーションとの相互運用性の理由から、*nsds5ReplConflict* 属性を持つエントリへのアクセスを制限する必要があります。これらのエントリへのアクセスを制限しない場合は、1つの属性だけを要求するアプリケーションが元のエントリと *nsds5ReplConflict* を含む競合解決エントリの両方を取得し、処理が失敗します。

アクセスを制限するには、次のコマンドを使用して、匿名の読み取りアクセスを許可するデフォルトの *ACI* を変更する必要があります。

```
ldapmodify -h host -p port -D "cn=Directory Manager" -w password
dn:dc=example,dc=com
changetype: modify
delete:aci
aci: (target ="ldap:///dc=example,dc=com")
 (targetattr !="userPassword"
 (version 3.0;acl "Anonymous read-search access";
 allow (read, search, compare)(userdn = "ldap:///anyone");)
-

```

```
add: aci
aci: (target="ldap:///dc=example,dc=com")
(targetattr!="userPassword")
(targetfilter="(!(nsds5ReplConflict=*))") (version 3.0;acl
"Anonymous read-search access";allow (read, search, compare)
(userdn="ldap:///anyone");)
^D
```

新しい ACI では、検索結果として返されたものの中から `nsds5ReplConflict` 属性を持つエントリが保持されます。





# ディレクトリスキーマの拡張

Directory Server には、数多くのオブジェクトクラスおよび属性を持つ標準スキーマが付属しています。通常の作業では標準のオブジェクトクラスと属性で十分ですが、新しいオブジェクトクラスや属性の作成など、スキーマの拡張が必要となることもあります。標準スキーマの概要と、配備に合わせたスキーマの設計方法については、『Directory Server 配備計画ガイド』を参照してください。

この章では、スキーマの拡張方法について、次の項目ごとに説明します。

- [スキーマ検査](#)
- [スキーマ拡張の概要](#)
- [属性定義の管理](#)
- [オブジェクトクラス定義の管理](#)
- [スキーマ定義のレプリケーション](#)

## スキーマ検査

スキーマ検査を有効にすると、インポート、追加、変更のすべての処理が Directory Server によって、次のように現在定義されているディレクトリスキーマに準拠するようになります。

- 各エントリのオブジェクトクラスと属性は、スキーマに準拠する。
- エントリには、そのエントリに定義されているすべてのオブジェクトクラスに必要なすべての属性が含まれる。
- エントリには、そのエントリのオブジェクトクラスに許可されている属性だけが含まれる。

---

**注** エントリを変更すると、**Directory Server** は変更される属性だけでなく、エントリ全体に対してスキーマ検査を行います。このため、エントリのいずれかのオブジェクトクラスまたは属性がスキーマに準拠していない場合、変更処理は失敗します。ただし、スキーマ検査では構文に関する属性値の有効性は検証されません。

---

デフォルトではスキーマ検査が有効になっています。**Directory Server** の起動中は、常にスキーマ検査を有効にしてください。多くのクライアントアプリケーションでは、スキーマ検査を有効にしておくことは、すべてのエントリがスキーマに準拠しているものと見なされます。しかし、スキーマ検査を有効にしても、ディレクトリ内の既存のコンテンツが検証されるわけではありません。ディレクトリのすべての内容がスキーマに確実に準拠するようにするには、エントリを追加する前、またはすべてのエントリを再初期化する前にスキーマ検査を有効にする以外に方法はありません。

スキーマ検査を無効にするのは、スキーマに準拠していることが確実な **LDIF** ファイルのインポートを高速で処理するときだけです。しかし、その場合、スキーマに準拠しないエントリがインポートされるリスクがあり、この違反は検出されません。

エントリがスキーマに準拠していない場合は、このエントリを検索することはできず、そのエントリに対する変更処理も失敗します。エントリがスキーマに準拠するようにするには、次の処理を行う必要があります。

1. サーバーが運用環境にある場合は、サーバー全体を読み取り専用にして、スキーマ検査が無効の状態に変更が行われないようにします。詳細については、[52 ページの「グローバルな読み取り専用モードの設定」](#)を参照してください。
2. 後述する方法でスキーマ検査を無効にします。
3. エントリを検索し、そのエントリと現在定義されているスキーマを手動で比較して、準拠していない原因を特定します。詳細については、[398 ページの「属性の表示」](#) および [402 ページの「オブジェクトクラスの表示」](#)を参照してください。
4. スキーマに準拠するようにエントリを修正します。  
準拠していないエントリが多い場合に、それらのエントリにパターンがあったり、新しいデータ形式が採用されているときは、エントリではなくスキーマの変更を検討します。ただし、スキーマへの変更を最小限にするために、配備前にスキーマを計画する必要があります。詳細については、『**Directory Server 配備計画ガイド**』を参照してください。
5. 後述する方法でスキーマ検査を有効にします。
6. グローバルな読み取り専用モードを有効にしていた場合は、これを無効にします。

## コンソールからのスキーマ検査の設定

1. Directory Server コンソールの最上位にある「設定」タブで、設定ツリーから「スキーマ」ノードを選択します。

右側のパネルにスキーマの定義が表示されます。

2. パネル上部のステータスメッセージには、スキーマ検査が現在有効であるか、無効であるかが示されます。その右のボタンをクリックすると、スキーマ検査の有効、無効が切り替わります。

- スキーマ検査を無効にするときは、ボタン名は「無効」と表示されています。
- スキーマ検査を有効にするときは、ボタン名は「有効」と表示されています。

新しいスキーマ検査ポリシーは、直ちに適用されます。

## コマンド行からのスキーマ検査の設定

cn=config エントリの nsslapd-schemacheck 属性を使用して、スキーマ検査の有効 / 無効を切り替えることもできます。

```
ldapmodify -h host -p port -D "cn=Directory Manager" -w password
dn: cn=config
changetype: modify
replace: nsslapd-schemacheck
nsslapd-schemacheck: on or off
^D
```

新しいスキーマ検査ポリシーは、サーバーによって直ちに適用されます。

## スキーマ拡張の概要

スキーマに新しい属性を追加する場合は、それらの属性を持つオブジェクトクラスを新しく作成する必要があります。必要な属性のほとんどが含まれている既存のオブジェクトクラスに対して、新たに必要となった属性を追加すると、LDAP クライアントとの相互運用性が低下するためです。

Directory Server と既存の LDAP クライアントとの相互運用性は、標準の LDAP スキーマに依存しています。標準スキーマを変更すると、サーバーのアップグレード時にも問題が発生します。同様の理由から、標準スキーマの要素を削除することはできません。

オブジェクトクラス、属性、およびディレクトリスキーマと、スキーマ拡張のガイドラインについては、『Directory Server 配備計画ガイド』を参照してください。標準の属性とオブジェクトクラスについては、『Directory Server Administration Reference』を参照してください。

Directory Server スキーマは、cn=schema エントリの属性内に格納されます。設定エントリと同様に、これは、サーバーの起動中にファイルから読み取られる、スキーマの LDAP ビューです。スキーマ ファイルは、次の場所にある LDIF ファイルです。

```
ServerRoot/slapd-serverID/config/schema
```

このディレクトリには、Directory Server が使用する標準のスキーマと、Directory Server に依存するその他の Sun Java System サーバーのファイルが含まれます。これらのファイルと標準のスキーマについては、『Directory Server Administration Reference』を参照してください。

## スキーマファイルの変更

サーバーは、起動時に 1 回だけスキーマファイルを読み取ります。スキーマのメモリ内の LDAP ビューの cn=schema 内にファイルの LDIF の内容が追加されます。スキーマ定義の順序には意味があるため、スキーマファイルの名前の先頭には番号がつけられ、英数字順に読み込まれます。このディレクトリに含まれるスキーマファイルには、インストール時に定義されたシステムユーザーだけが書き込み処理を実行できます。

ファイル内のスキーマ定義を変更するには、該当するファイルを作成または変更し、サーバーを再起動する必要があります。スキーマファイル内の定義の構文については、RFC 2252 (<http://www.ietf.org/rfc/rfc2252.txt>) を参照してください。

スキーマを LDIF ファイルに直接定義するときは、X-ORIGIN フィールドの値として 'user defined' を指定することはできません。この値は、cn=schema の LDAP ビューで定義されるスキーマ要素用に予約されており、これは 99user.ldif ファイルに表示されます。

99user.ldif ファイルには、cn=schema エントリと、コマンド行またはコンソールから追加されたすべてのスキーマ定義の追加 ACI が含まれます。新しいスキーマ定義を追加すると、99user.ldif ファイルは上書きされます。このファイルを変更するときは、変更が永続的に適用されるように、サーバーを直ちに再起動する必要があります。

他のスキーマファイルに定義されている標準のスキーマを変更することはできません。ただし、新しいファイルを追加して、新しい属性やオブジェクトクラスを定義することはできます。たとえば、複数のサーバーに新しいスキーマ要素を定義するには、98mySchema.ldif という名前をファイルにその要素を定義し、このファイルをすべてのサーバーのスキーマディレクトリにコピーします。次にすべてのサーバーを再起動して、新しいスキーマファイルを読み込みます。

## コマンド行からのスキーマの変更

スキーマは cn=schema 内の LDAP ビューによって定義されるため、ldapsearch ユーティリティおよび ldapmodify ユーティリティを使用してスキーマをオンラインで表示、変更することができます。しかし、変更できるスキーマ要素は、X-ORIGIN フィールドに 'user defined' という値が設定されている要素だけです。サーバーは、その他の定義に対するすべての変更処理を拒否します。

attributeTypes 属性と objectClasses 属性の値を個別に追加、削除するには、ldapmodify を使います。これらの属性は複数の値をとるので、1つの値を変更するには、その値を削除してから新しい値を追加する必要があります (86 ページの「複数値属性の1つの値の変更」を参照)。スキーマ要素は、RFC 2252 (<http://www.ietf.org/rfc/rfc2252.txt>) で説明されている構文で定義します。

新しい要素の定義とユーザー定義の要素に対する変更は、99user.ldif ファイルに保存されます。

コマンド行からのスキーマ定義の変更は、正確な入力が必要な値が長い場合、エラーを生じがちです。しかし、ディレクトリスキーマの更新が必要なスクリプトにこの機能を指定することができます。

## コンソールからのスキーマの変更

ディレクトリスキーマをカスタマイズするときは、ここで説明する Directory Server コンソールを使う方法をお勧めします。コンソールには標準スキーマが表示され、グラフィカルインターフェースを使用して新しい属性やオブジェクトクラスを定義したり、定義した要素を編集することができます。

新しい要素の定義とユーザー定義の要素に対する変更は、99user.ldif ファイルに保存されます。

ディレクトリスキーマを拡張するには、次の手順を実行します。

1. [400 ページの「属性の作成」](#) で説明している手順に従って新しい属性を作成します。
2. 次に、オブジェクトクラスを作成し、そのオブジェクトクラスに新しい属性を追加します。詳細は、[403 ページの「オブジェクトクラスの作成」](#) を参照してください。

## 属性定義の管理

Directory Server コンソールでは、スキーマに含まれるすべての属性を表示し、ユーザー独自の属性定義を作成、編集、削除します。

### 属性の表示

現在ディレクトリスキーマにあるすべての属性に対して、その関連情報を表示するには、次の手順を実行します。

1. Directory Server コンソールの最上位の「設定」タブで、設定ツリーの「スキーマ」ノードを選択します。次に、右側のパネルで「属性」タブを選択します。  
このタブには、スキーマ内のすべての標準属性 (読み取り専用) およびユーザー定義属性のテーブルが含まれています。テーブルの行の上にマウスを置くと、属性についての説明が表示されます。

次の表は、属性テーブルのフィールドを示しています。

表 9-1 「属性」タブのテーブルの列

| 列の見出し | 内容                      |
|-------|-------------------------|
| 名前    | 属性の名前。属性のタイプと呼ぶ場合もあります。 |

表 9-1 「属性」タブのテーブルの列 ( 続き )

| 列の見出し | 内容                                                                                                                                                                                                                                                                                             |
|-------|------------------------------------------------------------------------------------------------------------------------------------------------------------------------------------------------------------------------------------------------------------------------------------------------|
| OID   | 属性のオブジェクト識別子。OID はスキーマオブジェクトを一意に識別する文字列で、通常は小数点で区切られた数値です。<br><br>OID や、企業のプレフィックスの取得依頼については、IANA (Internet Assigned Number Authority) のアドレス <a href="mailto:iana@iana.org">iana@iana.org</a> 宛てにメールを送るか、または IANA の Web サイト <a href="http://www.iana.org/">http://www.iana.org/</a> を参照してください。 |
| 構文    | 構文はこの属性値に使用できる形式を示すものです。属性の構文は、 <a href="#">399 ページの表 9-2</a> に示されています。                                                                                                                                                                                                                        |
| 複数値   | この列のチェックボックスで、属性に複数の値を指定できるかどうかを指定します。複数値属性は、エントリ内に何回でも現れるが、単一値属性は 1 回しか現れません。                                                                                                                                                                                                                 |

表 9-2 属性の構文の定義

| 構文名                         | 定義                                                                   |
|-----------------------------|----------------------------------------------------------------------|
| Binary ( 以前は bin )          | 属性値がバイナリデータとして扱われることを示します。                                           |
| Boolean                     | 属性値が True または False のどちらか一方であることを示します。                               |
| Country String              | 属性値が、ISO 3166 に定められている 2 文字の国コード (たとえば FR) に限定されていることを示します。          |
| DN ( 以前は dn )               | 属性値が DN ( 識別名 ) であることを示します。                                          |
| DirectoryString ( 以前は cis ) | 属性値が UTF-8 方式で符号化された文字を含み、大文字と小文字が区別されないことを示します。                     |
| GeneralizedTime             | 属性値が印刷可能な文字列として符号化されることを示します。タイムゾーンを指定する必要があります。GMT を使用することを強く推奨します。 |
| IA5String ( 以前は ces )       | 属性値が ASCII 文字のサブセットだけを含み、大文字と小文字が区別されることを示します。                       |
| INTEGER ( 以前は int )         | 有効な属性値が数字であることを示します。                                                 |
| OctetString                 | Binary と同じです。                                                        |

表 9-2 属性の構文の定義 ( 続き )

| 構文名                         | 定義                                                                                                                                                                                                                                                                                                                                           |
|-----------------------------|----------------------------------------------------------------------------------------------------------------------------------------------------------------------------------------------------------------------------------------------------------------------------------------------------------------------------------------------|
| Postal Address              | <p>属性値が次のように符号化されていることを示します。</p> <p><i>dstring</i>[\$ <i>dstring</i>]*</p> <p>各 <i>dstring</i> コンポーネントは <code>DirectoryString</code> 構文の値と同様に符号化されます。<i>dstring</i> 内の円記号とドル記号は、行区切り文字と間違えられることがないように、引用符で囲みます。多くのサーバーで、<code>postal address</code> は最大 30 文字の 6 行に制限されています。たとえば、次のようになります。</p> <p>1234 Main St.\$Anytown, CA 12345\$USA</p> |
| TelephoneNumber ( 以前は tel ) | <p>属性値が電話番号の形式であることを示します。国際形式の電話番号を使用することを推奨します。</p>                                                                                                                                                                                                                                                                                         |
| URI                         | <p>属性値が URL を含み、オプションとして <code>http://</code>、<code>https://</code>、<code>ftp://</code>、<code>ldap://</code>、<code>ldaps://</code> などのプレフィックスを持つことを示します。URI 値は、<code>IA5String</code> と同じように動作します。RFC 2396 (<a href="http://www.ietf.org/rfc/rfc2396.txt">http://www.ietf.org/rfc/rfc2396.txt</a>) を参照してください。</p>                            |

## 属性の作成

ユーザー独自の属性定義をスキーマに追加するときは、次の手順を実行します。

1. `Directory Server` コンソールの最上位の「設定」タブで、設定ツリーの「スキーマ」ノードを選択します。次に、右側のパネルで「属性」タブを選択します。
2. 「作成」をクリックして「属性の作成」ダイアログを表示します。
3. テキストフィールドに次の情報を指定して、新しい属性を定義します。必須項目は、属性名と構文だけです。
  - 属性名：属性を一意に識別する名前を入力します。属性タイプとも呼ばれます。属性名はアルファベットから始まる必要があり、ASCII 文字、数字、ハイフンだけが有効です。

**注** 属性名に大文字を使うこともできますが、LDAP クライアントでは区別されません。RFC 2251 (<http://www.ietf.org/rfc/rfc2251.txt>) のセクション 4.1.4 にも定められているように、属性名の大文字と小文字は区別されません。



- 属性のOID (オプション): 属性のオブジェクト ID を入力します。OID については、[398 ページの表 9-1](#) を参照してください。OID を指定しない場合、Directory Server は自動的に `attributeName-oid` を使用します。LDAP v3 に厳密に準拠するには、有効な数値 OID を指定する必要があります。
  - 属性のエイリアス (オプション): 属性の別名をコンマで区切って入力します。
  - 属性の説明 (オプション): 属性の目的を示す短い説明を入力します。
  - 構文: 属性に保持させるデータを記述するための構文を、ドロップダウンメニューから選択します。使用可能な構文については、[399 ページの表 9-2](#) を参照してください。
  - 複数値: デフォルトでは、属性は複数の値をとります。属性がエントリごとに1つの値だけを持つように設定するときは、チェックボックスの選択を解除します。
4. 「属性の作成」ダイアログの「了解」をクリックして、新しい属性を定義します。この属性は、ユーザー定義の属性のテーブルに表示されます。

ディレクトリエントリ内のこの属性に値を定義する前に、[402 ページの「オブジェクトクラス定義の管理」](#) で説明している手順に従って、その属性を必要とする、またはその属性を許可するオブジェクトクラスを作成または編集する必要があります。

## 属性の編集

編集できる属性は、ユーザー定義の属性だけで、コンソールを使う必要があります。属性の名前、構文、または複数値の設定を変更する前に、ディレクトリ内のどのエントリも現在この属性を使用していないことを確認します。使われている属性を変更すると、クライアントはそのエントリにアクセスできなくなります。

属性のスキーマ定義を変更するには、次の手順を実行します。

1. Directory Server コンソールの最上位の「設定」タブで、設定ツリーの「スキーマ」ノードを選択します。次に、右側のパネルで「属性」タブを選択します。
2. 「ユーザー定義属性」で編集する属性を選択し、「編集」をクリックします。
3. 「属性の編集」ダイアログのフィールドを修正し、属性を再定義します。

属性の名前に基づく OID 文字列を使用している場合は、属性の名前を変更したら OID も必ず変更するようにしてください。OID については、[398 ページの表 9-1](#) を参照してください。使用可能な構文については、[399 ページの表 9-2](#) を参照してください。

4. 属性の編集が完了したら「了解」をクリックして変更を保存します。

## 属性の削除

削除できる属性は、ユーザー定義の属性だけで、コンソールを使う必要があります。属性の定義を削除する前に、ディレクトリ内のどのエントリーも現在この属性を使用していないことを確認します。使われている属性を削除すると、クライアントはそのエントリーにアクセスできなくなります。

属性のスキーマ定義を削除するには、次の手順を実行します。

1. **Directory Server** コンソールの最上位の「設定」タブで、設定ツリーの「スキーマ」ノードを選択します。次に、右側のパネルで「属性」タブを選択します。
2. ユーザー定義属性のテーブルで属性を選択し、「削除」をクリックします。
3. 確認メッセージが表示されたら、削除を承認します。

ただちに属性定義は削除されます。このアクションは元に戻せません。

## オブジェクトクラス定義の管理

**Directory Server** コンソールでは、スキーマに含まれるすべてのオブジェクトクラスを表示し、ユーザー独自のオブジェクトクラス定義を作成、編集、削除します。

### オブジェクトクラスの表示

現在定義されているすべてのオブジェクトクラスに関する情報を表示するには、次の手順を実行します。

1. **Directory Server** コンソールの最上位の「設定」タブで、設定ツリーの「スキーマ」ノードを選択します。次に、右側のパネルで「オブジェクトクラス」タブを選択します。

このタブには、スキーマ内のすべての標準 (読み取り専用) およびユーザー定義のオブジェクトクラスがリスト表示されます。

2. 表示するオブジェクトクラスをリストから選択します。

このタブのその他のフィールドには、選択しているオブジェクトクラスに関する次の情報が表示されます。

表 9-3 「オブジェクトクラス」タブのフィールド

| フィールド | 内容                                                  |
|-------|-----------------------------------------------------|
| 必須属性  | このオブジェクトクラスを使用するエントリー内の必須属性のリスト。リストには継承された属性が含まれます。 |

表 9-3 「オブジェクトクラス」タブのフィールド(続き)

| フィールド   | 内容                                                                                                                                                                                                                                                                                                           |
|---------|--------------------------------------------------------------------------------------------------------------------------------------------------------------------------------------------------------------------------------------------------------------------------------------------------------------|
| 許可された属性 | このオブジェクトクラスを使用するエントリ内の許可された属性のリスト。リストには継承された属性が含まれます。                                                                                                                                                                                                                                                        |
| 親       | 親オブジェクトは、あるオブジェクトクラスの属性と構造の継承元であるオブジェクトクラスを識別します。オブジェクトクラスは、必要な属性と許可される属性を自動的に親オブジェクトクラスから継承します。                                                                                                                                                                                                             |
| OID     | <p>オブジェクトクラスのオブジェクト識別子。OID はスキーマオブジェクトを一意に識別する文字列で、通常は小数点で区切られた数値です。</p> <p>OID や、企業のプレフィックスの取得依頼については、IANA (Internet Assigned Number Authority) のアドレス <a href="mailto:iana@iana.org">iana@iana.org</a> 宛てにメールを送るか、または IANA の Web サイト <a href="http://www.iana.org/">http://www.iana.org/</a> を参照してください。</p> |

## オブジェクトクラスの作成

別のオブジェクトクラスから継承する複数のオブジェクトクラスを作成するときは、最初に親オブジェクトクラスを作成する必要があります。新しいオブジェクトクラスがカスタム属性を使用するときは、その属性も事前に定義しておく必要があります。

**注** コンソールからは、構造化オブジェクトクラスだけを作成できます。これらのオブジェクトクラスは、親から継承する必要があります。auxiliary および abstract オブジェクトクラスを定義するには、コマンド行ユーティリティを使用します。

ユーザー独自のオブジェクトクラスの定義をスキーマに追加するときは、次の手順を実行します。

1. **Directory Server** コンソールの最上位の「設定」タブで、設定ツリーの「スキーマ」ノードを選択します。次に、右側のパネルで「オブジェクトクラス」タブを選択します。
2. 「作成」をクリックして「オブジェクトクラスの作成」ダイアログを表示します。
3. テキストフィールドに次の情報を指定して、新しいオブジェクトクラスを定義します。
  - 名前: オブジェクトクラスの一意の名前を入力します。

- 親: 親となる既存のオブジェクトクラスを選択します。デフォルトでは、top が選択されます。他のオブジェクトクラスから継承しないオブジェクトクラスでは、これを選択する必要があります。親から継承される必要属性と許可される属性、および親は、対応するリストに表示されます。  
 一般に、ユーザーエントリに対して属性を追加する場合、親オブジェクトは inetOrgPerson オブジェクトクラスになります。企業エントリに対して属性を追加する場合、親オブジェクトは通常 organization または organizationalUnit になります。グループエントリに対して属性を追加する場合、親オブジェクトは通常 groupOfNames または groupOfUniqueNames になります。
  - OID ( オプション ): オブジェクトクラスのオブジェクト ID を入力します。OID については、402 ページの表 9-3 を参照してください。OID を指定しない場合、Directory Server は自動的に objectClassName-oid を使用します。LDAP v3 に厳密に準拠するには、有効な数値 OID を指定する必要があります。
4. 新しいオブジェクトクラスを使用するエントリに含まれる属性を定義します。
- 必須属性を定義するときは、「利用可能な属性」リストから属性 (1 つまたは複数) を選択し、「必須属性」ボックスの左にある「追加」ボタンをクリックします。
  - 許可された属性を定義するときは、「利用可能な属性」リストから属性 (1 つまたは複数) を選択し、「許可された属性」ボックスの左にある「追加」ボタンをクリックします。
  - すでに追加されている属性を削除するときは、いずれかのリストで属性を選択して強調表示し、対応する「削除」ボタンをクリックします。親オブジェクトクラスから継承された必須属性および許可された属性は、どちらも削除できません。
5. 「オブジェクトクラスの作成」ダイアログの「了解」をクリックして、新しいオブジェクトクラスを定義します。定義したオブジェクトクラスは、ユーザー定義のオブジェクトクラスのテーブルに表示され、これを使用してエントリを定義できるようになります。

## オブジェクトクラスの編集

編集できるオブジェクトクラスは、ユーザー定義のオブジェクトクラスだけで、コンソールを使う必要があります。オブジェクトクラスの定義を変更する前に、ディレクトリ内のどのエントリも現在このオブジェクトクラスを使用していないことを確認します。使われているオブジェクトクラスを変更すると、クライアントはそのエントリにアクセスできなくなります。

オブジェクトクラスのスキーマ定義を変更するには、次の手順を実行します。

1. Directory Server コンソールの最上位の「設定」タブで、設定ツリーの「スキーマ」ノードを選択します。次に、右側のパネルで「オブジェクトクラス」タブを選択します。

2. 「ユーザー定義のオブジェクトクラス」リストから編集するオブジェクトクラスを選択し、「編集」をクリックします。
3. 「オブジェクトクラスの編集」ダイアログのフィールドを修正し、オブジェクトクラスを再定義します。

オブジェクトクラスの名前やOIDを変更することはできません。これらの情報を変更するには、そのオブジェクトクラスを削除し、新に作成する必要があります。

- 親: 親となる既存のオブジェクトクラスを選択します。親から継承される必要属性と許可される属性、および親は、対応するリストに表示されます。
  - 必須属性を定義するときは、「利用可能な属性」リストから属性(1つまたは複数)を選択し、「必須属性」ボックスの左にある「追加」ボタンをクリックします。
  - 許可された属性を定義するときは、「利用可能な属性」リストから属性(1つまたは複数)を選択し、「許可された属性」ボックスの左にある「追加」ボタンをクリックします。
  - すでに追加されている属性を削除するときは、いずれかのリストで属性を選択して強調表示し、対応する「削除」ボタンをクリックします。親オブジェクトクラスから継承された必須属性および許可された属性は、どちらも削除できません。
4. オブジェクトクラスの編集が完了したら「了解」をクリックして変更を保存します。

## オブジェクトクラスの削除

削除できるオブジェクトクラスは、ユーザー定義のオブジェクトクラスだけで、コンソールを使う必要があります。オブジェクトクラスの定義を削除する前に、ディレクトリ内のどのエン트리も現在このオブジェクトクラスを使用していないことを確認します。使われているオブジェクトクラスを削除すると、クライアントはそのエントリにアクセスできなくなります。

オブジェクトクラスのスキーマ定義を削除するには、次の手順を実行します。

1. **Directory Server** コンソールの最上位の「設定」タブで、設定ツリーの「スキーマ」ノードを選択します。次に、右側のパネルで「オブジェクトクラス」タブを選択します。
2. ユーザー定義のオブジェクトクラスのリストから削除するオブジェクトクラスを選択し、「削除」をクリックします。
3. 確認メッセージが表示されたら、削除を承認します。

ただちにオブジェクトクラス定義が削除されます。このアクションは元に戻せません。

## スキーマ定義のレプリケーション

2つのサーバーの間で1つまたは複数のサフィックスのレプリケーションを設定するたびに、スキーマも自動的にレプリケートされます。これにより、コンシューマにレプリケートされる可能性のあるすべてのオブジェクトクラスと属性を定義する、完全に同一のスキーマがすべてのレプリカに提供されます。このため、マスターサーバーもマスタースキーマを持ちます。

すべてのレプリカにスキーマを適用するには、すべてのマスターでスキーマ検査を有効にする必要があります。スキーマは、LDAP処理が行われるマスターで検査されるため、コンシューマの更新時は検査の必要はありません。パフォーマンスを向上させるために、レプリケーションメカニズムではコンシューマレプリカでのスキーマ検査を行いません。

---

**注**            ハブと専用コンシューマでは、スキーマ検査を無効にすべきではありません。コンシューマでは、スキーマ検査を行ってもパフォーマンスには影響しないので、レプリカの内容がスキーマに準拠していることを確認するため、常に有効にしておく必要があります。

---

マスターサーバーは、コンシューマの初期化時と、コンソールまたはコマンド行ツールを使用してスキーマを変更するたびに、スキーマを自動的にコンシューマにレプリケートします。デフォルトでは、スキーマ全体がレプリケートされ、コンシューマ側にまだ存在しないスキーマ要素があれば、コンシューマ側に作成され、99user.ldif ファイルに保存されます。

たとえば、マスターサーバーの起動時に 98mySchema.ldif ファイルにスキーマ定義が含まれ、その後でマスター、ハブ、専用コンシューマのいずれかのサーバーとのレプリケーションアグリーメントを定義したと仮定します。このマスターからレプリカを初期化すると、レプリケートされたスキーマには 98mySchema.ldif からの定義が含まれますが、レプリカサーバー側の 99user.ldif にもこの定義が格納されます。

コンシューマの初期化時にスキーマがレプリケートされた後で、マスター側の cn=schema でスキーマを変更すると、マスターはスキーマ全体をコンシューマにもレプリケートします。このように、コマンド行ユーティリティまたはコンソールからマスタースキーマに加えた変更は、コンシューマにレプリケートされます。これらの変更はマスター側の 99user.ldif に保存され、上記メカニズムによって、コンシューマ側の 99user.ldif にも格納されます。

## レプリケートされたスキーマファイルの変更

レプリケーションメカニズムでは、スキーマを含む LDIF ファイルに直接加えた変更は検出されません。このため、[396 ページ](#)の「スキーマファイルの変更」で説明した方法でスキーマを更新した場合は、マスターの再起動後もコンシューマにはレプリケートされません。

スキーマファイル内の変更をコンシューマに強制的に適用するために、Directory Server 5.2 には次のスクリプトが用意されています。

```
ServerRoot/slapd-serverID/schema_push.pl
```

マスターサーバー上でスキーマファイルを修正するときは、次の手順を実行します。

1. 次のスキーマディレクトリに新しいスキーマファイルを追加するか、既存のスキーマファイルを編集します。

```
ServerRoot/slapd-serverID/config/schema
```

このディレクトリに含まれるスキーマファイルには、インストール時に定義されたシステムユーザーだけが書き込み処理を実行できます。詳細は、[396 ページ](#)の「スキーマファイルの変更」を参照してください。

2. 前述のように `schema_push.pl` スクリプトを実行します。このスクリプトは、実際にレプリカにスキーマを送信するわけではありません。このスクリプトを実行すると、スキーマファイルに特別な属性が書き込まれ、ロードとほぼ同時にスキーマファイルがレプリケートされます。
3. サーバーを再起動します。サーバーはすべてのスキーマファイルをロードし、レプリケーションメカニズムによって、新しいスキーマが各コンシューマにレプリケートされます。

## スキーマレプリケーションの制限

デフォルトでは、レプリケーションメカニズムによってスキーマがレプリケートされるたびに、スキーマ全体がコンシューマに送信されます。次の2つの状況では、この処理は望ましくありません。

- コンソールまたはコマンド行から `cn=schema` に加える変更は、ユーザー定義のスキーマ要素だけに対象が限定され、すべての標準スキーマは変更されません。スキーマを頻繁に変更する場合、未変更のスキーマ要素を含む大規模な要素セットを毎回送信することはパフォーマンスに影響します。ユーザー定義のスキーマ要素だけをレプリケートすることで、レプリケーションとサーバーのパフォーマンスを向上できます。

- Directory Server 5.2 のマスターから Directory Server 5.1 のコンシューマにレプリケートする場合、これらのバージョンの設定属性のスキーマに違いがあるため、競合が発生します。この場合、次の方法でユーザー定義のスキーマ要素だけをレプリケートする必要があります。

ユーザー定義のスキーマだけがレプリケートされるようにスキーマレプリケーションを制限するには、次のコマンドを使います。

```
ldapmodify -h host -p port -D "cn=Directory Manager" -w password
dn: cn=config
changetype: modify
replace: nsslapd-schema-repl-useronly
nsslapd-schema-repl-useronly: on
^D
```

必要に応じてデフォルト値の `off` を使うことで、スキーマ全体をレプリケートできます。



# ディレクトリデータのインデックス作成

書籍の索引と同様に、Directory Server のインデックスを利用することで、検索文字列とディレクトリの内容への参照を関連づけ、検索を速く行うことができます。インデックスは、独立したデータベースファイルに格納される属性値のテーブルです。インデックスの作成と管理は、ディレクトリ内のサフィックスごとに行われます。サフィックスの設定にインデックスを作成すると、サーバーは自動的にインデックスを管理します。

インデックスの基本概念、コストと利点、nsslapd-allidsthreshold 属性の説明、Directory Server のパフォーマンスを向上する方法については、『Directory Server Performance Tuning Guide』を参照してください。

この章は、次の節で構成されています。

- [インデックスの概要](#)
- [インデックスの管理](#)
- [ブラウズインデックスの管理](#)

## インデックスの概要

インデックスは、サフィックスごとに対応するデータベースディレクトリ内のファイルに格納されます。各インデックスファイルには、指定の属性についてサフィックスに定義されているすべてのインデックスが含まれます。たとえば、共通名属性 (cn) で維持されているすべてのインデックスは、`databaseName_cn.db3` ファイルに格納されます。

インデックスファイルは、サフィックスを初期化したときに作成されます。また、この章で説明するコマンドを使用して作成することもできます。クライアントによる検索操作および内部操作の最中に、サーバーはインデックスにアクセスし、ディレクトリ内のエントリをより速く検出します。修正操作を行うときは、ディレクトリがディレクトリの内容を更新し、インデックスファイルを更新してインデックスを最新の状態に維持します。

Directory Server でサポートされているインデックスのタイプは次のとおりです。

- 実在インデックス (pres): このインデックスには、特定の属性を含むエントリのリストが含まれます。属性の値には依存しません。
- 等価インデックス (eq): このインデックスでは、特定の属性値を含むエントリを効率的に検索できます。
- 近似インデックス (approx): このインデックスでは、フィルタ用演算子 `~=` を使用して、似た音のエントリを効率的に検索できます。たとえば、近似インデックスを利用すると、名前的一部分やスペルの間違っただけの名前でも検索できます。Directory Server は、Metaphone 音声アルゴリズムのバリエーションを使用して、近似インデックスの検索を行います。

---

**注** Directory Server の Metaphone 音声アルゴリズムでは、US-ASCII 文字だけがサポートされています。したがって、近似インデックスは英語の値だけで使用してください。

---

- 部分文字列インデックス (sub): このインデックスでは、たとえば `cn=*john` や `cn=john*` のように、属性値の部分文字列を効率的に検索できます。値ごとに多数の部分文字列があるため、このインデックスの維持にはコストがかかります。

Directory Server では、最小 2 文字の部分文字列による検索がインデックスに見つかるように部分文字列のインデックスを作成します。そのため (`sn=*ab`) という検索はインデックスを使用して高速化できますが、(`sn=*a`) という検索は高速化できません。Directory Server では、ワイルドカードの前に 1 文字だけあるような前方部分文字列検索を可能とする高度な最適化も用意しています。つまり、(`sn=*a`) ではなく、(`sn=a*`) の場合も部分文字列インデックスが利用できるときは高速化されます。部分文字列インデックスの詳細については、『Directory Server Performance Tuning Guide』を参照してください。

- マッチングルールインデックス: 地域に対応したマッチングルールの OID (照合順序) とインデックス登録される属性を関連づけることで、国際化ディレクトリの検索を速く行います。
- ブラウズインデックス: 仮想リスト表示 (VLV) 制御で実行される検索を高速化します。たとえば `ou=People,dc=example,dc=com` のように、各サブツリーの表示パフォーマンスを向上させるために、ディレクトリツリーのすべての分岐点でブラウズインデックスを作成できます。

## システムインデックス

システムインデックスは、削除や修正ができないインデックスです。これは、Directory Server が正常かつ効率的に機能する上で必要なインデックスです。次の表は、すべてのサフィックスに自動的に作成されるシステムインデックスを示しています。

表 10-1 すべてのサフィックスのシステムインデックス

| 属性                | 等価 | 実在 | 目的                                                                    |
|-------------------|----|----|-----------------------------------------------------------------------|
| aci               |    | X  | ディレクトリサーバーが、ディレクトリに維持されているアクセス制御情報を速く取得できるようにします。                     |
| ancestorid        | X  |    | すべてのエントリの原型の一覧を含んでいます。                                                |
| entrydn           | X  |    | DN 検索に基づくエントリの取得を速くします。                                               |
| id2entry          | X  |    | ディレクトリエントリの実際のデータベースを含んでいます。その他のすべてのデータベースファイルは、このファイルから作成し直すことができます。 |
| nsUniqueId        | X  |    | 特定のエントリの検索に使われます。                                                     |
| nscpEntryDN       | X  |    | レプリケーションのために Directory Server で内部的に使われます。                             |
| nsds5ReplConflict | X  | X  | レプリケーションの競合の検出に利用されます。                                                |
| numsubordinates   |    | X  | 「ディレクトリ」タブの表示パフォーマンスを強化するために、Directory Server コンソールで使われます。            |
| objectClass       | X  |    | ディレクトリのサブツリー検索を速くするために使われます。                                          |
| parentID          |    | X  | 1 レベル検索におけるディレクトリのパフォーマンスを強化します。                                      |

## デフォルトインデックス

ディレクトリに新しいサフィックスを作成すると、サーバーは対応するデータベースディレクトリにデフォルトのインデックスセットを設定します。インデックス作成の要件に応じて、[デフォルトインデックス](#)を変更できますが、インデックスの設定を変更する前に、企業内のサーバープラグインやその他のサーバーが、インデックス生成されている属性に依存していないことを確認する必要があります。

サフィックスの新規作成時に使われるデフォルトのインデックスセットを変更する方法については、[422 ページの「デフォルトのインデックスセットの変更」](#)を参照してください。

次の表は、Directory Server の事前に設定されているデフォルトインデックスを示しています。

表 10-2 すべての新規サフィックスのデフォルトインデックス

| 属性                   | 等価 | 実在 | 部分文字列 | 目的                                                                                                                    |
|----------------------|----|----|-------|-----------------------------------------------------------------------------------------------------------------------|
| cn                   | X  | X  | X     | もっとも一般的なタイプのユーザーディレクトリ検索のパフォーマンスを向上させます。                                                                              |
| givenName            | X  | X  | X     | もっとも一般的なタイプのユーザーディレクトリ検索のパフォーマンスを向上させます。                                                                              |
| mail                 | X  | X  | X     | もっとも一般的なタイプのユーザーディレクトリ検索のパフォーマンスを向上させます。                                                                              |
| mailAlternateAddress | X  |    |       | Sun Java System Messaging Server で使われます。                                                                              |
| mailHost             | X  |    |       | Sun Java System Messaging Server で使われます。                                                                              |
| member               | X  |    |       | Sun Java System サーバーのパフォーマンスを向上させます。このインデックスは、参照整合性検査プラグインでも使われません。詳細は、 <a href="#">107 ページの「参照整合性の管理」</a> を参照してください。 |
| nsCalXItemId         | X  | X  | X     | Sun Java System Calendar Server で使われます。                                                                               |
| nsLIProfileName      | X  |    |       | Sun Java System Messaging Server のローミング機能で使われます。                                                                      |

表 10-2 すべての新規サフィックスのデフォルトインデックス ( 続き )

| 属性              | 等価 | 実在 | 部分文字列 | 目的                                                                                                 |
|-----------------|----|----|-------|----------------------------------------------------------------------------------------------------|
| nsRoleDN        | X  |    |       | ロールベースの操作のパフォーマンスを向上させます。                                                                          |
| nswcalCALID     | X  |    |       | Sun Java System Calendar Server で使われます。                                                            |
| owner           | X  |    |       | Sun Java System サーバーのパフォーマンスを向上させます。このインデックスは、参照整合性検査プラグインでも使われます。詳細は、107 ページの「参照整合性の管理」を参照してください。 |
| pipstatus       | X  |    |       | Sun Java System Server で使われます。                                                                     |
| pipuid          |    | X  |       | Sun Java System Server で使われます。                                                                     |
| seeAlso         | X  |    |       | Sun Java System サーバーのパフォーマンスを向上させます。このインデックスは、参照整合性検査プラグインでも使われます。詳細は、107 ページの「参照整合性の管理」を参照してください。 |
| sn              | X  | X  | X     | もっとも一般的なタイプのユーザーディレクトリ検索のパフォーマンスを向上させます。                                                           |
| telephoneNumber | X  | X  | X     | もっとも一般的なタイプのユーザーディレクトリ検索のパフォーマンスを向上させます。                                                           |
| uid             | X  |    |       | Sun Java System サーバーのパフォーマンスを向上させます。                                                               |
| uniquemember    | X  |    |       | Sun Java System サーバーのパフォーマンスを向上させます。このインデックスは、参照整合性検査プラグインでも使われます。詳細は、107 ページの「参照整合性の管理」を参照してください。 |

## 属性名のクイックリファレンス

次の表に、基本名 ( 実際の名前 ) とエイリアス名の両方を持つ属性のリストを示します。インデックスを作成する場合は、必ず基本名を使用してください。

表 10-3 属性の基本名とエイリアス

| 属性の基本名                   | 属性のエイリアス名                |
|--------------------------|--------------------------|
| authorCn                 | documentAuthorCommonName |
| authorSn                 | documentAuthorSurname    |
| c                        | countryName              |
| cn                       | commonName               |
| co                       | friendlyCountryName      |
| dc                       | domainComponent          |
| dn                       | distinguishedName        |
| drink                    | favoriteDrink            |
| facsimileTelephoneNumber | fax                      |
| l                        | localityName             |
| labeledUri               | labeledUrl               |
| mail                     | rfc822mailbox            |
| mobile                   | mobileTelephoneNumber    |
| o                        | organizationName         |
| ou                       | organizationalUnitName   |
| pager                    | pagerTelephoneNumber     |
| sn                       | surname                  |
| st                       | stateOrProvinceName      |
| street                   | streetAddress            |
| ttl                      | timeToLive               |
| uid                      | userId                   |

# インデックスの管理

ここでは、Directory Server コンソールとコマンド行を使用して、特定の属性の实在インデックス、等価インデックス、近似インデックス、部分文字列インデックス、および国際化インデックスを作成および削除する方法を説明します。仮想リスト表示 (VLV) 操作に必要な手順については、[423 ページの「ブラウザインデックスの管理」](#)を参照してください。

---

|          |                                                                                                                                    |
|----------|------------------------------------------------------------------------------------------------------------------------------------|
| <b>注</b> | インデックスはサフィックスごとに異なるため、すべてのサフィックスの設定に新しいインデックスを作成する必要があります。<br><br>コンソールからサフィックスを新規作成するときに、既存サフィックスのインデックス設定のクローンを作成するオプションを選択できます。 |
|----------|------------------------------------------------------------------------------------------------------------------------------------|

---

新しいインデックスを作成する前に、インデックスを維持する利点とコストのバランスを検証します。次の点に注意してください。

- 電話番号のように、一般に数字が含まれる属性については、近似インデックスは効果的ではないので使わないでください。
- バイナリ属性については、部分文字列インデックスは機能しません。
- たとえば、jpegPhoto などのバイナリデータを格納するための属性などのように、大きい値には等価インデックスを使わないでください。
- インデックスの維持にはリソースが必要なので、検索対象となることの多い属性についてだけインデックスを作成してください。サーバーでエントリを作成するには、インデックスの付けられた属性をすべて調べたり、新しいエントリに含まれる各属性について新規エントリを生成したりする必要があるため、CPU 時間が必要となります。
- 各インデックスファイルのサイズは、ディレクトリの内容に比例します。
- インデックスが付いていない属性も検索要求で指定できますが、検索のタイプによっては、検索のパフォーマンスが低下します。

## コンソールからのインデックスの管理

多くの属性でインデックスを変更または追加するときは、まず、サフィックスを読み取り専用に変更し、その内容を LDIF にエクスポートします。LDIF ファイルからサフィックスを再初期化することで、サフィックスのインデックスの再生成が速くなります。

1. **Directory Server** コンソールの最上位の「設定」タブで「データ」ノードを展開し、インデックスを作成するサフィックスを選択します。右側のパネルで「インデックス」タブを選択します。

システムインデックスのテーブルは変更できません。「追加インデックス」テーブルの属性でインデックスを追加、変更、または削除します。

2. インデックスが生成されていない属性のインデックスを追加するときは、「属性の追加」ボタンをクリックします。ダイアログが表示されるので、インデックスを生成する 1 つまたは複数の属性を選択し、「了解」をクリックします。

「追加インデックス」テーブルに新しい属性が表示されます。

3. 属性のインデックスを変更するときは、「追加インデックス」テーブルで、その属性で維持するインデックスのタイプのチェックボックスを選択または選択解除します。

4. 英語以外の言語の値を含む属性のインデックスを作成する場合は、「マッチングルール」フィールドで使う**照合順序**の OID を入力します。

複数の OID をスペースではなくコンマで区切って指定することにより、属性に複数の言語を使ったインデックスを付けることができます。サポートされているロケールと、それに関連する照合順序の OID のリストについては、『**Directory Server Administration Reference**』を参照してください。

5. 属性のすべてのインデックスを削除するときは、テーブルでその行を選択し、「属性の削除」ボタンをクリックします。

6. 「保存」をクリックして、新しいインデックス設定を保存します。

属性のすべてのインデックスを削除すると、サーバーはその属性のインデックスファイルを削除し、設定が完了します。属性のインデックスを変更または追加した場合は、次の手順に進みます。

7. 新しいインデックスを利用するには、データベースファイルの更新が必要であることを示す警告ダイアログが表示されます。サフィックスのインデックスの再生成を行うか、サフィックスを再初期化できます。

- o 1 つまたは 2 つのインデックスを追加または変更した場合、またはサフィックスを利用不可にできない場合は、サフィックスのインデックスの再生成を行います。「サフィックスを再インデックス」ボタンをクリックし、インデックスを再生成するためのダイアログを表示します。デフォルトでは、変更した属性、またはイン



デックス設定に追加した属性が選択されています。「了解」をクリックして、これらの属性のインデックスの再生成を開始します。数百万のエントリを持つディレクトリで多数の属性のインデックスの再生成を行うには、数時間が必要ですが、インデックスの再生成の最中も、サフィックスは常にオンラインで維持されます。

- いくつかの属性でインデックスを追加または変更した場合、このサフィックスからエクスポートした最新の LDIF ファイルが用意されていれば、「サフィックスを初期化」ボタンをクリックします。「サフィックスを初期化」ボタンが表示されるので、LDIF ファイルの名前を入力するか、名前とパスを表示して選択し、「了解」をクリックします。サーバーは LDIF ファイルに基づいてサフィックスを再初期化し、新しい設定ですべてのインデックスを作成します。ディレクトリのサイズにもよりますが、サフィックスの再初期化は通常は 2 つ以上の属性のインデックスの再生成よりも速く行われます。ただし、初期化中はサフィックスを利用できません。
- サフィックスのインデックスの再生成または再初期化を行わない場合、すべてのデータを続けて利用することはできますが、新しいインデックスは作成されず、ディレクトリのアクセスパフォーマンスは向上しません。

サフィックスのインデックスの再生成または再初期化を行うと、追加されたすべての新規データおよびディレクトリ内の既存データに対して、新しいインデックスが直ちに有効になります。サーバーを再起動する必要はありません。

## コマンド行からのインデックスの管理

コマンド行からのインデックスの作成または変更は、次の 2 つの手順で行われます。

- `ldapmodify` コマンド行ユーティリティを使用して、インデックス設定エントリを追加または変更します。インデックスはサフィックスごとに設定され、対応するデータベース設定にインデックス設定エントリが格納されます。
- `directoryserver db2index-task` コマンドを実行して、サーバーに保持される新しいインデックスのセットを生成します。

---

### 警告

システムインデックスを削除すると、Directory Server のパフォーマンスに重大な影響を及ぼすため、このインデックスは削除しないでください。システムインデックスは、次のエントリにあります。

```
cn=index, cn=databaseName, cn=lldb
database, cn=plugins, cn=config
```

```
cn=default indexes, cn=config, cn=lldb database,
cn=plugins, cn=config
```

デフォルトインデックスを削除すると、Directory Server の動作にも影響を及ぼすので、慎重に行なってください。

---

## インデックス設定エントリの作成

インデックスが設定されていない属性のインデックスを作成するには、対応するデータベースの設定内にその属性の新しいエントリを作成する必要があります。

インデックス設定エントリの DN は次のとおりです。

```
cn=attributeName,cn=index,cn=databaseName,cn=ldb database,
cn=plugins,cn=config
```

ここで、*databaseName* はインデックスを作成するサフィックスに対応したデータベースの名前です。たとえば次のコマンドは、フランス語の値で *sn* (姓) 属性の存在、等価、部分文字列、近似インデックスを作成します。

```
ldapmodify -a -h host -p port -D "cn=Directory Manager" -w password
dn: cn=sn,cn=index,cn=databaseName,cn=ldb database,
cn=plugins,cn=config
objectClass: top
objectClass: nsIndex
cn:sn
nsSystemIndex: false
nsIndexType: pres
nsIndexType: eq
nsIndexType: sub
nsIndexType: approx
nsMatchingRule: 1.3.6.1.4.1.42.2.27.9.4.76.1
^D
```

インデックス設定エントリは *nsIndex* オブジェクトクラスを持ち、*nsSystemIndex* 属性が必ず存在して、その値が *false* である必要があります。新しいシステムインデックスを作成することはできません。システムインデックスは、Directory Server によって内部的に定義されているものだけが保持されます。

*nsIndexType* 属性の値には、指定の属性で維持されるインデックスのリストが含まれます。対応するインデックスを定義するには、前述のいずれかの値を使います。

単一の値 *none* を使用してその属性のインデックスを明示的に無効にすることもできるので、たとえば、属性のインデックスを一時的に無効にできます。インデックス設定エントリに *nsIndexType* 属性を含めない場合、すべてのインデックスがデフォルトで維持されます。

オプションの *nsMatchingRule* 属性には、サーバーによって認識されるすべてのマッチングルールの OID が含まれます。ここには国際化インデックスの言語照合順序の OID が含まれますが、*CaseExactMatch* のようなその他のマッチングルールも含まれます。サポートされているロケールと、それに関連する照合順序の OID のリストについては、『Directory Server Administration Reference』を参照してください。

インデックス設定属性の詳細については、『Directory Server Administration Reference』を参照してください。

**注** インデックスを作成する場合は、属性のエイリアスではなく、基本名を常に使う必要があります。属性の基本名は、スキーマでその属性に一覧表示された最初の名前です。たとえば、`userid` 属性では `uid` が基本名になります。属性の基本名とエイリアス名のリストについては、[414 ページの表 10-3](#) を参照してください。

## インデックス設定エントリの変更

属性にすでに定義されているインデックスの設定を変更するには、対応するインデックスエントリを修正します。たとえば、前述の例で定義した `sn` インデックス設定に対して次のコマンドを実行すると、近似インデックスが削除され、言語がカナダ系のフランス語 (Canadian French) に変更されます。

```
ldapmodify -h host -p port -D "cn=Directory Manager" -w password
dn: cn=sn,cn=index,cn=databaseName,cn=ldb database,
 cn=plugins,cn=config
changetype: modify
delete: nsIndexType
nsIndexType: approx
-
replace: nsMatchingRule
nsMatchingRule: 1.3.6.1.4.1.42.2.27.9.4.78.1
^D
```

## db2index-task の実行

インデックスエントリを作成する、既存のインデックスエントリにインデックスタイプを追加するか、照合順序を変更する処理が完了したら、`directoryserver db2index-task` コマンドを実行して、新しいインデックスを生成します。このコマンドはサフィックスの内容を読み取り、設定エントリに基づいて指定の属性のインデックスの再生成を行います。

このコマンドの実行中もサーバーを通じてサフィックスの内容を利用できますが、コマンドの実行が完了するまで検索のインデックス対応は行われません。インデックスの再生成は多くのリソースを消費するタスクであるため、サーバー上のその他の処理のパフォーマンスに影響を生じることがあります。ディレクトリのサイズにもよりますが、サフィックスの再初期化は通常は2つ以上の属性のインデックスの再生成より速く行われます。ただし、初期化中はサフィックスを利用できません。詳細については、[421 ページの「サフィックスの再初期化」](#) を参照してください。

次の例は、`databaseName` に対応するサフィックスに `sn` インデックスを再生成します。

```
/usr/sbin/directoryserver db2index-task
-D "cn=Directory Manager" -w password -n databaseName -t sn
```

詳細については、『Directory Server Man Page Reference』を参照してください。

## 属性のすべてのインデックスの削除

属性に設定されているすべてのインデックスを削除するときは、設定エントリとデータベースファイルを削除します。たとえば次のコマンドは、*databaseName* というデータベースに含まれる *sn* 属性のすべてのインデックスの設定を解除します。

```
ldapdelete -h host -p port -D "cn=Directory Manager" -w password ¥
"cn=sn,cn=index,cn=databaseName,cn=ldb database,cn=plugins, ¥
cn=config"
```

このエントリを削除すると、*sn* 属性のインデックスは *databaseName* データベースに対応するサフィックスで維持されなくなります。ディスクスペースを節約するために、サーバーが使わなくなったインデックスファイルを削除することもできます。この例では、次のファイルを削除できます。

```
ServerRoot/slapd-serverID/db/databaseName/databaseName_sn.db3
```

## サフィックスのインデックスの再生成

インデックスファイルが破損した場合は、サフィックスのインデックスの再生成を行なって、対応するデータベースディレクトリにインデックスファイルを作成し直す必要があります。Directory Server コンソールを使用してサフィックスのインデックスの再生成を行うには、インデックスの再生成と再初期化の 2 つの方法があります。

### サフィックスのインデックスの再生成

サフィックスのインデックスの再生成を行うと、サーバーはサフィックスに含まれるすべてのエントリを調べ、インデックスファイルを再作成します。インデックスの再生成時は、サフィックスの内容に対して読み取りと書き込みを実行できます。ただし、インデックスを再生成するすべての属性についてサフィックス全体をサーバーがスキャンする必要があります。このため、設定するインデックスによっては、数百万のエントリを持つサフィックスでは完了までに最大で数時間かかります。また、インデックスの再生成中はインデックスを利用できず、サーバーのパフォーマンスに影響が生じます。

コンソールからサフィックスのインデックスの再生成を行うには、次の手順を実行します。

1. Directory Server コンソールの最上位の「設定」タブで「データ」ノードを展開し、インデックスを再生成するサフィックスを表示します。
2. このサフィックスの設定ノードをマウスの右ボタンでクリックし、ポップアップメニューから「再インデックス」を選択します。あるいは、ノードをマウスの左ボタンでクリックして選択し、「オブジェクト」メニューから「再インデックス」を選択します。

選択しているサフィックスにインデックスが設定されているすべての属性をリスト表示した「サフィックスを再インデックス」ダイアログが表示されます。

3. インデックスを再生成する属性の隣にあるチェックボックスを選択します。選択には、「すべてをチェック」、「チェックしない」ボタンが役立ちます。属性のすべてのインデックスが同じデータベースファイルに格納されているので、すべてのインデックスを同時に再生成する必要があります。
4. 「了解」をクリックします。インデックスの再生成の処理中に予期せぬ検索結果が得られたり、パフォーマンスに影響が生じたりする可能性についてコンソールに確認メッセージが表示されます。
5. 「はい」をクリックしてインデックスの再生成を開始します。

インデックスの再生成に関するメッセージはダイアログに表示されます。処理が完了したら、ダイアログを閉じます。

コマンド行からサフィックスのインデックスの再生成を行うには、[419 ページの「db2index-task の実行」](#)で説明している手順に従って、インデックスファイルを再作成するすべての属性を指定します。

## サフィックスの再初期化

サフィックスを再初期化すると、新しい内容がインポートされてサフィックスの内容が置き換えられ、新しいインデックスファイルが作成されます。サフィックスの再初期化は、エントリのロード時にすべての属性が1つのパスでインデックスが作成されるので、通常は複数の属性のインデックスの再生成よりも速く行われます。ただし、再初期化中はサフィックスを利用できません。

Directory Server コンソールまたはコマンド行から次のすべての手順を実行できます。

1. [152 ページの「アクセス権とリフェラルの設定」](#)で説明している方法で、サフィックスを読み取り専用を設定します。内容をエクスポートした後に変更が加えられないように、最初にサフィックスを書き込み不可に設定する必要があります。
2. [196 ページの「コンソールを使用した LDIF への単一サフィックスのエクスポート」](#)で説明している方法で、サフィックス全体を LDIF ファイルにエクスポートします。
3. [191 ページの「サフィックスの初期化」](#)で説明している方法で、同じ LDIF ファイルをインポートしてサフィックスを再初期化します。

初期化中は、サフィックスを利用することはできません。初期化が完了すると、設定されたすべてのインデックスを利用できるようになります。

4. [152 ページの「アクセス権とリフェラルの設定」](#)で説明している方法で、サフィックスを書き込み可能に戻します。

## デフォルトのインデックスセットの変更

新規サフィックスの作成時に使われるデフォルトのインデックスセットは、次のエントリの下に定義されます。

```
cn=default indexes,cn=config,cn=ldbm database,cn=plugins,cn=config
```

コンソールまたはコマンド行からサフィックスを作成するたびに、対応するデータベースの初期インデックス設定としてデフォルトのインデックス定義のエントリがコピーされます。

デフォルトのインデックスセットの設定は、コマンド行ユーティリティだけを使用して行われます。デフォルトのインデックスエントリの構文は、[417 ページの「コマンド行からのインデックスの管理」](#)で説明したインデックス設定エントリの構文とまったく同じです。たとえば、デフォルトのインデックス設定エントリを追加するには、次の `ldapmodify` コマンドを実行します。

```
ldapmodify -a -h host -p port -D "cn=Directory Manager" -w password
dn: cn=drink,cn=default indexes,cn=config,cn=ldbm database,
 cn=plugins,cn=config
objectClass: top
objectClass: nsIndex
cn: drink
nsSystemIndex: false
nsIndexType: eq
nsIndexType: sub
nsMatchingRule: 1.3.6.1.4.1.42.2.27.9.4.76.1
^D
```

このエントリを追加すると、すべての新しいサフィックスの `drink` 属性の値には、等価検索と部分文字列の検索がフランス語でインデックス設定されます。

デフォルトのインデックスエントリを変更または削除するには、`ldapmodify` コマンドまたは `ldapdelete` コマンドを使用して `cn=default indexes,cn=config,cn=ldbm database,cn=plugins,cn=config` 内のインデックスセットを編集します。

# ブラウズインデックスの管理

ブラウズインデックスは、サーバー側のソートまたは仮想リスト表示 (VLV) 結果を要求する検索操作のための特別なインデックスです。ブラウズインデックスを利用することで、多数の検索結果をサーバー側でソートするように要求する検索のパフォーマンスが向上します。ディレクトリの設定によっては、ブラウズインデックスが定義されていない場合にソートを要求する検索の実行をサーバーが拒否することもあります。これにより、大規模なソート処理によってサーバーリソースがオーバーロードすることを防止できます。

ブラウズインデックスは、検索のベースとなるエンTRIESに適用され、ソート要求で使用する検索フィルタごとに専用のインデックスを作成する必要があります。たとえば、クライアントアプリケーションがすべてのユーザーのソートされたリストを頻繁に要求する場合は、クライアントが使用するフィルタ文字列用に `ou=People` のブラウズインデックスを作成します。

その他のインデックスと同様に、ブラウズインデックスの維持に必要な更新処理の最中は、パフォーマンスに影響が生じます。ブラウズインデックスの配備は慎重に計画し、テストする必要があります。

## コンソール用のブラウズインデックス

Directory Server コンソールは、パネルの内容を更新するためにディレクトリ全体を対象に検索処理を頻繁に行います。48 ページの「[ディレクトリツリーの表示オプション](#)」で説明した方法で、ディレクトリツリーに表示されるエンTRIESをソートするようにコンソールを設定したときは、コンソール用のブラウズインデックスを作成する必要があります。

コンソール用のブラウズインデックスは、コンソールが実行する検索に特化されています。これは、コンソールから作成できます。コンソール用のブラウズインデックスを作成するには、次の手順を実行します。

1. Directory Server コンソールの最上位の「ディレクトリ」タブで、たとえば数千のユーザーエンTRIESを持つ `ou=People,dc=example,dc=com` のように、ソートが必要な大規模なサブツリーの親を表示します。
2. この親エンTRIESをマウスの右ボタンでクリックし、ポップアップメニューから「ブラウズインデックスの作成」を選択します。あるいは、エンTRIESをマウスの左ボタンでクリックして選択し、「オブジェクト」メニューから「ブラウズインデックスの作成」を選択します。

「ブラウズインデックスの作成」ダイアログボックスが開き、インデックス作成の状態が表示されます。コンソールは後述するブラウズインデックス設定エンTRIESを作成し、インデックスファイルの内容を生成します。

3. 「閉じる」をクリックして、「ブラウザインデックスの作成」ダイアログボックスを閉じます。

新しいインデックスは、コンソールの更新処理に直ちに適用され、ディレクトリに追加する新しいデータにも対応して維持されます。サーバーを再起動する必要はありません。

コンソール用のブラウザインデックスの設定は、次のエントリから構成されます。v1vSearch エントリは、インデックスが設定される検索のベース、対象、フィルタを定義します。v1vIndex エントリの v1vSort 属性は、ソート可能な属性をソートされた順序で示します。

```
dn: cn=MCC entryDN, cn=databaseName, cn=ldb database,
 cn=plugins, cn=config
objectClass: top
objectClass: v1vSearch
cn: MCC entryDN
v1vBase: "entryDN"
v1vScope: 1
v1vFilter: (|(objectclass=*)(objectclass=ldapsubentry))
```

```
dn: cn=by MCC entryDN, cn=MCC entryDN, cn=databaseName,
 cn=ldb database, cn=plugins, cn=config
objectClass: top
objectClass: v1vindex
cn: by MCC entryDN
v1vSort: cn givenname o ou sn uid
```

Directory Server コンソール用のブラウザインデックスを削除するには、次の手順を実行します。

1. Directory Server コンソールの最上位レベルにある「ディレクトリ」タブでディレクトリツリーを表示し、ブラウザインデックスを作成したエントリを探します。
2. このエントリをマウスの右ボタンでクリックし、ポップアップメニューから「ブラウザインデックスの削除」を選択します。あるいは、エントリをマウスの左ボタンでクリックして選択し、「オブジェクト」メニューから「ブラウザインデックスの削除」を選択します。このメニュー項目は、コンソール用のブラウザインデックスのエントリを選択している場合にだけ選択できます。
3. 「ブラウザインデックスの削除」ダイアログボックスが表示され、インデックスを削除するかどうかの確認が求められます。「はい」をクリックして、ブラウザインデックスを削除します。



## クライアント検索用のブラウズインデックス

クライアント検索結果をソートするカスタムブラウズインデックスは、手動で定義する必要があります。コマンド行を使ったブラウズインデックス、または仮想リスト表示 (VLV) の作成は、次の 2 つの手順で行われます。

- `ldapmodify` ユーティリティまたは **Directory Server** コンソールの「ディレクトリ」タブを使用して、新しいブラウズインデックスエントリを追加するか、既存のブラウズインデックスエントリを編集します。
- `directoryserver vlvindex` コマンドを実行して、サーバーに保持される新しいブラウズインデックスのセットを生成します。

### ブラウズインデックスエントリの指定

ブラウズインデックスは、特定のベースエントリとサブツリーに対して指定された検索ごとに異なります。ブラウズインデックスの設定は、エントリを含むサフィックスのデータベース設定に定義されます。

---

**注**                    連鎖サフィックスにブラウズインデックスを作成することはできません。ローカルのサフィックスとサブサフィックスだけに作成できます。

---

ブラウズインデックスの設定には、2 つのエントリが使用されます。一つは `vlvSearch` オブジェクトクラスを使うエントリで、検索結果にインデックスを作成する検索のベース、対象、フィルタを指定します。二つ目のエントリは最初のエントリの子エントリで、`vlvIndex` オブジェクトクラスを使用してソートする属性とソート順序を指定します。

次の例は、`ldapmodify` ユーティリティを使用して、2 つのブラウズインデックス設定エントリを作成します。

```
ldapmodify -a -h host -p port -D "cn=Directory Manager" -w password
dn: cn=Browsing ou=People, cn=databaseName,
 cn=ldb database,cn=plugins,cn=config
objectClass: top
objectClass: vlvSearch
cn: Browsing ou=People
vlvbase: ou=People,dc=example,dc=com
vlvscope: 1
vlvfilter: (objectclass=inetOrgPerson)

dn: cn=Sort rev employeenumber, cn=Browsing ou=People,
 cn=databaseName,cn=ldb database,cn=plugins,cn=config
objectClass: top
```

```
objectClass: vlvIndex
cn: Sort rev employeenumber
vlvSort: -employeenumber
^D
```

vlvscope は、0 ( ベースエン트리だけの場合 )、1 ( ベースのすぐ下の子の場合 )、または 2 ( ベースをルートとするサブツリー全体 ) のいずれかです。vlvfilter は、クライアント検索操作で使われる LDAP フィルタと同じフィルタです。すべてのブラウズインデックスエント리는同じ場所に配置されるため、cn の値にはブラウズインデックスの名前を指定しておく必要があります。

vlvSearch エントリは、それぞれが少なくとも 1 つの vlvIndex エントリを持つ必要があります。vlvSort 属性は、ソートする属性とソート順序を定義する属性名のリストです。属性名の前につけられたダッシュ (-) は、順序を逆にすることを意味します。複数の vlvIndex エントリを定義することで、検索に複数のインデックスを定義できます。前述の例では、次のエント리를追加できます。

```
ldapmodify -a -h host -p port -D "cn=Directory Manager" -w password
dn: cn=Sort sn givenname uid, cn=Browsing ou=People,
 cn=databaseName, cn=ldb database, cn=plugins, cn=config
objectClass: top
objectClass: vlvIndex
cn: Sort sn givenname uid
vlvSort: sn givenname uid
^D
```

ブラウズインデックスの設定を変更するには、対応する vlvSearch エントリまたは vlvIndex エントリを編集します。ブラウズインデックスを削除してサーバーがそれを維持しないようにするには、それぞれの vlvIndex エントリを削除するか、インデックスが 1 つしかない場合は、vlvSearch エントリと vlvIndex エントリの両方を削除します。vlvIndex エントリを削除すると、たとえば次のような対応するデータベース ファイルも削除できるようになります。

```
ServerRoot/slapd-serverID/db/dbName/dbName_vlv#Sortsngivennameuid.db3
```

## vlvindex コマンドの実行

ブラウズインデックスのエントリの作成、または既存エント里的変更が完了したら、directoryserver vlvindex コマンドを実行して、新しいブラウズインデックスセットを生成する必要があります。このコマンドは、ディレクトリの内容をスキャンし、ブラウズインデックス用のデータベースファイルを作成します。

ブラウズインデックスを生成するには、次のコマンドを使います。

```
/usr/sbin/directoryserver vlvindex
```

次の例は、前の項で定義したブラウズインデックスを生成します。

```
/usr/sbin/directoryserver vlvindex -n databaseName -T "Browsing
ou=People"
```

表 10-4 例で使った vlvindex オプションの説明

| オプション | 内容                                                                                                       |
|-------|----------------------------------------------------------------------------------------------------------|
| -n    | インデックスを作成するエントリを含んだ、データベースの名前を指定します。                                                                     |
| -T    | 対応するブラウズインデックスの vlvSearch エントリのネーミング属性の値を指定します。指定した vlvSearch エントリの vlvIndex エントリに対応するすべてのインデックスが生成されます。 |

コマンドの詳細については、『Directory Server Man Page Reference』を参照してください。



## 認証と暗号化の管理

Directory Server には、ネットワーク上でセキュリティ保護され、かつ信頼できる通信を可能にするためのメカニズムが用意されています。LDAPS は標準の LDAP プロトコルのうち、データを暗号化したり、必要に応じて認証のために証明書を使用したりするために SSL (Secure Sockets Layer) 上で実行されるものです。

Directory Server は Start TLS (Start Transport Layer Security) 拡張処理もサポートしているため、元は暗号化されていない LDAP 接続でも TLS を有効にできます。

さらに Directory Server は、SASL (Simple Authentication and Security Layer) を介した GSSAPI (Generic Security Services API) にも対応しています。これにより、Solaris オペレーティングシステムで Kerberos Version 5 セキュリティプロトコルを利用できます。ID マッピングメカニズムによって、Kerberos 主体とディレクトリ内の ID が関連づけられます。

セキュリティ情報の詳細については、次に示す NSS の Web サイトを参照してください。

<http://www.mozilla.org/projects/security/pki/nss/>

この章は、次の節で構成されています。

- [Directory Server における SSL の概要](#)
- [SSL を有効化する手順の概要](#)
- [サーバー証明書の入手とインストール](#)
- [SSL の有効化](#)
- [クライアント認証の設定](#)
- [ID マッピング](#)
- [LDAP クライアントでセキュリティを使用するための設定](#)

# Directory Server における SSL の概要

SSL (Secure Sockets Layer) は暗号化された通信と、オプションとして Directory Server とクライアントの間の認証を提供します。LDAP プロトコルと DSML-over-HTTP プロトコルの両方で SSL を有効化し、サーバーとのすべての接続にセキュリティを提供することができます。また、レプリケーションと連鎖サフィックスのメカニズムが SSL を利用するように設定して、サーバー間の通信をセキュリティ保護することもできます。

簡易認証 (バインド DN とパスワード) の SSL を使用することで、サーバーとやり取りされるすべてのデータが暗号化され、データの機密と整合性が保証されます。必要に応じて、クライアントは証明書を使用して Directory Server への接続の認証、および SASL (Simple Authentication and Security Layer) を利用したサードパーティ製のセキュリティメカニズムへの接続の認証ができます。証明書ベースの認証では、公開鍵暗号方式を使用してクライアントまたはサーバーを偽装したり、認証されているユーザーになりすますことはできなくなります。

Directory Server では、SSL による通信と SSL を使用しない通信を別々のポートで同時に実行できます。また、セキュリティのためにすべての通信をセキュリティ保護されたポートに限定することもできます。クライアント認証を設定して、指定したセキュリティレベルを必須にするか、単にそのレベルを許可するかを定義できます。

SSL を有効にすることで、通常の LDAP 接続をセキュリティ保護する Start TLS 拡張処理への対応も有効になります。クライアントが SSL 以外のポートにバインドされても、TLS (Transport Layer Security) プロトコルを使用して SSL 接続を開始できます。Start TLS 処理では、クライアントに一層の柔軟性が与えられ、ポートの割り当ても簡素化されます。

SSL が提供する暗号化メカニズムは、属性の暗号化にも使用されます。SSL を有効にすることで、サフィックスでの属性の暗号化を設定し、ディレクトリに格納するときデータを保護することができます。詳細については、[103 ページの「属性値の暗号化」](#)を参照してください。

これ以外のセキュリティとして、クライアント側の SSL と証明書の使用状況に応じてディレクトリの内容へのアクセス制御を設定できます。特定の認証メソッドを必要とする ACI (アクセス制御命令) を定義することで、セキュリティ保護されたチャンネルだけを通じてデータを転送することができます。詳細については、[254 ページの「バインドルール」](#)を参照してください。

管理サーバーに SSL を設定する方法など、SSL、インターネットセキュリティ、証明書の詳細な説明については、『Administration Server Administration Guide』を参照してください。

# SSL を有効化する手順の概要

この章の以後の各項では、次の各手順について説明します。

1. Directory Server で使用する証明書を入手してインストールし、認証局 (CA) の証明書を信頼するように Directory Server を設定します。この処理には、次の手順が含まれます。
  - a. 必要に応じて証明書データベースを作成する。
  - b. 証明書要求を作成し、サーバーからサーバー証明書を提供する認証局 (CA) に対して送信する。
  - c. 新しい証明書をサーバーにインストールする。
  - d. CA、およびその CA が発行するすべての証明書を信頼する。
2. LDAP 処理および DSML 処理用のセキュリティ保護されたポートの指定を含め、ディレクトリで SSL を有効化し、設定します。サーバーへのアクセスに SSL を使用するように Directory Server コンソールを設定することもできます。
3. 必要に応じて、サーバーに次のクライアント認証メカニズムを 1 つまたは複数設定します。
  - a. デフォルトの証明書ベースの認証。
  - b. SASL を利用した DIGES\_MD5 認証メカニズム。
  - c. Kerberos V5 セキュリティメカニズムを利用できる、SASL を利用した GSSAPI 認証。

ここまでの手順が終了したら、使用するオプションの認証メカニズムの指定も含め、Directory Server との通信に SSL を使用するようにクライアントを設定します。ldapsearch および ldapmodify などのツールを参照してください。

上の一部の手順は、コマンド行から証明書を管理するための certutil ツールを使用して実行することもできます。このツールは SUNWt1su パッケージ内に提供されています。

# サーバー証明書の入手とインストール

ここでは、証明書データベースの作成、Directory Server で使用する証明書の入手とインストール、および認証局 (CA) の証明書を信頼するように Directory Server を設定するそれぞれのプロセスについて説明します。

## 証明書データベースの作成

サーバーに初めて SSL を設定するときは、セキュリティデバイスのパスワードを設定する必要があります。外部ハードウェアセキュリティデバイスを使用していない場合は、次のファイルに格納されている証明書と鍵データベースが内部セキュリティデバイスとなります。

```
ServerRoot/alias/slaped-serverID-cert8.db
ServerRoot/alias/slaped-serverID-key3.db
```

*serverID* に大文字が含まれている場合は、後述するコマンド行の手順を実行して証明書データベースを作成する必要があります。

### コンソールから

コンソールを使う場合、証明書マネージャーダイアログを初めて呼び出すときに、サーバーが証明書データベースファイルを自動的に作成します。

1. Directory Server コンソールの最上位にある「タスク」タブで、「証明書の管理」ボタンをクリックします。あるいは、「タスク」タブを表示した状態でコンソールの「セキュリティ」メニューから「証明書の管理」を選択します。
2. サーバーは、証明書と鍵データベースを自動的に作成します。このとき、セキュリティデバイスのパスワードの設定が求められます。このパスワードは、サーバーに格納される、証明書の非公開鍵を保護します。確認のためにパスワードをもう一度入力し、「了解」をクリックします。

### コマンド行を使用

コマンド行から証明書データベースファイルを作成するときは、サーバーが検出できるように、パスとファイル名のプレフィックスを次の手順のように指定する必要があります。

1. サーバーのホストマシンで、次のコマンドを実行して証明書データベースを作成します。

```
certutil -N -d ServerRoot/alias -P slapd-LCserverID
```

ここで、*LCserverID* は、すべて小文字で表記したサーバー名です。

証明書の鍵を保護するためのパスワードの入力が求められます。



## 証明書要求の生成

PKCS #10 証明書要求を PEM 形式で生成するときは、次のいずれかの手順を実行します。PEM (Privacy Enhanced Mail) は、RFC 1421 ~ 1424 (<http://www.ietf.org/rfc/rfc1421.txt>) で指定されている形式で、US-ASCII 文字を使用した base64 形式で符号化されます。要求の内容は、次の例のようになります。

```
-----BEGIN NEW CERTIFICATE REQUEST-----
MIIBrjCCARcCAQAwbjELMAkGA1UBhMCVXMxEzARBgNVBAgTChNBElGT1JOSUExLD
AqBgVBAoTI25ldHNjYXB1IGNvb11bmljYXRpb25zIGNvcnBvcmlF0aWUwMRwwGgYDV
QQDExNtZWxs24umV0c2NhcGUuY29tMIGfMA0GCSqGSIb3DQEBAUAA4GNADCBiQK
BgCwAbskGh6SKYOgHy+UCSLnm3ok3X3u83Us7u0EfgSLR0f+K41eNqqWRftGR83e
mqPLDOF0ZLTLjVGJaHJn411gG+Jdf/n/zMyahxtV7+T8GOFFigFuxJaxMjr2j7I
vELlxQ4IfZgwqCm4qQecv3G+N9YdbjveMVXW0v4XwIDAQABAawDQYJKoZIhvcNAQ
EEBQADgYEAZyZAm8UmP9PQYwNy4PmyPk79t2nvzKbwKVb97G+MT/gw1pLRsuBoKi
nMfLgKp1Q38K5Py2VGW1E47/rhm3yVQrIiwV+Z8Lcc=
-----END NEW CERTIFICATE REQUEST-----
```

### コンソールから

1. Directory Server コンソールの最上位にある「タスク」タブで、「証明書の管理」ボタンをクリックします。あるいは、「タスク」タブを表示した状態でコンソールの「セキュリティ」メニューから「証明書の管理」を選択します。

「証明書の管理」ダイアログが表示されます。

2. 「サーバー証明書」タブを選択し、「要求」ボタンをクリックします。

証明書リクエストウィザードが表示されます。

3. サーバーが CA と直接通信するためのプラグインがインストールされている場合は、ここでそのプラグインを選択します。プラグインがインストールされていない場合は、生成した要求を電子メールまたは Web サイト経由で送信し、手動で証明書を要求する必要があります。「次へ」をクリックして処理を続けます。

4. 何も入力されていないテキストフィールドに要求者の情報を入力します。

**サーバー名** : DNS 検索で使用される、Directory Server の完全修飾ホスト名を入力します (たとえば、east.example.com)。

**組織** : 企業または組織の正式名称を入力します。CA の多くは、ここに入力された情報を、営業許可証の複写などの法的文書で確認することを要求します。

**組織単位** : (省略可能) 企業内の部署名またはビジネス単位の名称を入力します。

**地域** : (省略可能) 会社の所在地 (市町村名) を入力します。

**州または都道府県名** : 会社の所在地 (州または都道府県名) を完全名で入力します (省略形は不可)。

**国名**：国名を表す 2 文字の略号 (ISO 形式) を選択します。米国の国コードは US です。ISO 国コードのリストは、『Directory Server Administration Reference』に記載されています。

「次へ」をクリックして処理を続けます。

5. セキュリティデバイスのパスワードを入力し、「次へ」をクリックします。これは、[432 ページの「証明書データベースの作成」](#) で設定したパスワードです。
6. 「クリップボードにコピー」または「ファイルに保存」を選択し、CA に送る必要のある証明書要求情報を保存します。
7. 「完了」をクリックして、証明書リクエストウィザードを終了します。

## コマンド行を使用

1. 次のコマンドを実行して、サーバー証明書の要求を作成します。

```
certutil -R ¥
-s "cn=serverName,ou=division,o=company,l=city,st=state,c=country" ¥
-a -d ServerRoot/alias -P slapd-serverID-
```

-s オプションは、要求するサーバー証明書の DN を指定します。通常、CA はサーバーを完全に識別するために、この例に含まれるすべての属性を必要とします。各属性の説明については、[上記手順 4](#) を参照してください。

2. certutil ツールは、サーバーの鍵データベースを保護しているパスワードの入力を要求します。これは、[432 ページの「証明書データベースの作成」](#) で設定したパスワードです。これにより、PEM で符号化されたテキスト形式の PKCS #10 証明書要求が生成されます。

## サーバー証明書のインストール

ここで説明する手順に従って、前の項で生成した要求を CA に送信します。証明書要求は、電子メールとしての送信が求められることもありますが、CA の Web サイトに入力できる場合もあります。

証明書要求を送信したら、証明書に関する CA からの回答を待つ必要があります。要求に対する回答が届くまでの時間は、状況によって異なります。たとえば、CA が社内にある場合は、要求に対する回答は 1～2 日しかかからないこともあります。CA が社外にある場合は、数週間かかることもあります。

CA から回答が届いたら、その情報をテキストファイルに確実に保存してください。次に、PEM 形式の PKCS #11 証明書の例を示します。

```

-----BEGIN CERTIFICATE-----
MIICjCCAZugAwIBAgICCEEwDQYJKoZIhKqvcNAQFBQAwfDELMaKGA1UEBhMCVVMx
IzAhBgNVBAoG1BhbG9a2FWaWxsZGwSBXaWRnZXRzLCBjbmuMR0wGwYDVQQLExRX
aWRnZXQgTW3FrZXJzICdSjyBVczEpMCCGAX1UEAxgVGVzdCBUXN0IFRlc3QgVGZz
dCBUZXRN0IFlc3QgQ0EswHhcNOTgwMzEyMDIzMzUWWhcNOTgwMzI2MDIzMpuzU3WjBP
MQswCYDDVQQGEwJVUzEoMCMYGA1UEChMfTmV0c2NhcGUgRGlyZn0b3J5VlFB1Ymxp
Y2F0aW9uczEWMB4QGA1UEAxMNZHVh49dq2tLNVbjTBaMA0GCSqGSIb3DQEBAQUA
A0kAMEYkCQCKsMR/aLGdfp4m00iGgijG5KgOsyRNvWGYW7kfw+8mmijDtZarjYnj
jcgpF3Vnlxabc1X9LVjjNLC5737XZdAgEDoZYwpNDARBg1ghkgBhvhCEAQEEBAMC
APAwHkwYDVR0jBBgwFAU67URjwCaGqZHUpSpdLx1zWjKiMwDQYJKoZIhQvcNAQEF
BQADgYEAJ+BfVem3vBOPBveNdLGFj1b9hucgmaMcQa9FA/db8qimKT/ue9UGOJqL
bwbMKBBopsDn56p2yV3PLIsBgrcuSoBCuFFnxBnqSiTS7YiYgCWqWauA0ExJFmD6
6hBLseqkSWul+hXHN7L/NrViO+7zNtKcaZL1FPf7d7j2MgX4Bo=
-----END CERTIFICATE-----

```

また、証明書データのバックアップを安全な場所に置く必要もあります。これにより、システムに保存された証明書データが失われても、バックアップファイルから証明書をインストールし直すことができます。

サーバー証明書を受け取ったら、それをサーバーの証明書データベースにインストールできます。

## コンソールから

1. **Directory Server** コンソールの最上位にある「タスク」タブで、「証明書の管理」ボタンをクリックします。あるいは、「タスク」タブを表示した状態でコンソールの「セキュリティ」メニューから「証明書の管理」を選択します。

「証明書の管理」ウィンドウが表示されます。

2. 「サーバー証明書」タブを選択し、「インストール」をクリックします。

証明書インストールウィザードが表示されます。

3. 次のオプションから証明書の保存場所を1つ選択します。

**このファイル内**：証明書の絶対パスをこのフィールドに入力します。

**次の符号化されたテキストブロック中**：CA から、または作成したテキストファイルからテキストをコピーし、このフィールドにペーストします。たとえば、次のようにします。

「次へ」をクリックして処理を続けます。

4. 表示された証明書情報が正しいことを確認し、「次へ」をクリックします。
5. 証明書の名前を指定し、「次へ」をクリックします。これは、証明書のテーブルに表示される名前です。
6. 非公開鍵を保護するパスワードを入力して、証明書を検証します。このパスワードは、[432 ページ](#)の「証明書データベースの作成」の**手順 2**で入力したものと同じです。処理が終了したら、「完了」をクリックします。

「サーバー証明書」タブのリストに新しい証明書が表示されます。これで、サーバーで SSL を有効にする準備が整いました。

## コマンド行を使用

1. 次のコマンドを実行して、証明書データベースに新しいサーバー証明書をインストールします。

```
certutil -A -n "certificateName" -t "u,," -a -i certFile ¥
-d ServerRoot/alias -P slapd-serverID-
```

ここで、*certificateName* は証明書を識別するために指定する名前です。*certFile* は、PEM 形式の PKCS #11 証明書を含むテキストファイルです。`-t "u,, "` オプションは、この証明書が SSL 通信用のサーバー証明書であることを示します。

2. 必要に応じて、次の `certutil` コマンドを実行して、インストールした証明書を検証することができます。

```
certutil -L -d ServerRoot/alias -P slapd-serverID-
```

`u,,` という信頼属性が表示される証明書は、サーバー証明書です。

## CA の信頼設定

CA を信頼するように Directory Server を設定するには、証明書を入手し、それをサーバーの証明書データベースにインストールします。このプロセスは、使用する CA によって異なります。商用 CA のなかには、証明書を自動的にダウンロードできる Web サイトを備えているものや、要求に応じて証明書を電子メールで送信するものもあります。

### コンソールから

CA の証明書を入手したら、証明書インストールウィザードを使用して、CA を信頼するように Directory Server を設定できます。

1. Directory Server コンソールの最上位にある「タスク」タブで、「証明書の管理」ボタンをクリックします。あるいは、「タスク」タブを表示した状態でコンソールの「セキュリティ」メニューから「証明書の管理」を選択します。

「証明書の管理」ウィンドウが表示されます。

2. 「CA 証明書」タブを選択し、「インストール」をクリックします。

証明書インストールウィザードが表示されます。

3. CA の証明書をファイルに保存した場合は、ファイルのパスを該当のフィールドに入力します。CA の証明書を電子メールで受け取った場合は、ヘッダーを含む証明書をコピーし、該当のテキストフィールドにペーストします。「次へ」をクリックします。

4. 表示された証明書情報が正しい CA からの証明書に関するものであることを確認し、「次へ」をクリックします。
5. 証明書の名前を指定し、「次へ」をクリックします。
6. この CA を信頼する目的を選択します。次のいずれか、または両方を選択できます。
 

**クライアントからの接続を受け入れる (クライアント認証):** LDAP クライアントが、この CA が発行する証明書を示すことで証明書ベースのクライアント認証を行う場合は、このチェックボックスを選択します。

**ほかのサーバーに接続する (サーバー認証):** サーバーが、この CA が発行する証明書を持つ他のサーバーに対して SSL 経由のレプリケーションサブライヤまたは連鎖マルチプレクサとして機能する場合は、このチェックボックスを選択します。
7. 「完了」をクリックして、ウィザードを終了します。

## コマンド行を使用

1. 次のコマンドを実行して、CA 証明書を信頼することもできます。

```
certutil -A -n "CAcertificateName" -t "trust,," -a -i certFile ¥
-d ServerRoot/alias -P slapd-serverID-
```

ここで、*CAcertificateName* は信頼した CA を識別するために指定する名前です。*certFile* は、PEM で符号化されたテキスト形式の PKCS #11 CA 証明書を含むテキストファイルです。*trust* には、次のいずれかのコードを指定します。

- T: クライアント証明書の発行について、この CA を信頼します。LDAP クライアントが、この CA が発行する証明書を示すことで証明書ベースのクライアント認証を行う場合は、このコードを選択します。
  - C: サーバー証明書の発行について、この CA を信頼します。サーバーが、この CA が発行する証明書を持つ他のサーバーに対して SSL 経由のレプリケーションサブライヤまたは連鎖マルチプレクサとして機能する場合は、このコードを選択します。
  - CT: クライアント証明書とサーバー証明書の両方の発行について、この CA を信頼します。前述の両方にこの CA を適用するときは、このコードを選択します。
2. 必要に応じて、次の *certutil* コマンドを実行して、インストールした証明書を検証することができます。

```
certutil -L -d ServerRoot/alias -P slapd-serverID
```

*u,,* という信頼属性が表示される証明書はサーバー証明書で、*CT,,* が表示される証明書は信頼できる CA 証明書です。

# SSLの有効化

サーバー証明書をインストールし、CAの証明書を信頼すると、SSLを有効にすることができます。通常、サーバーはSSLを有効にした状態で動作させます。SSLを一時的に無効にする場合は、機密性、認証、またはデータの整合性を必要とする操作を処理する前に、SSLを必ず有効にしてください。

SSLを有効にする前に、[432 ページの「サーバー証明書の入手とインストール」](#)の説明に従って、証明書データベースを作成し、サーバーの証明書を入手およびインストールして、CAの証明書を信頼する必要があります。

次に、次の手順を実行してSSL通信を有効にし、Directory Server内の暗号化メカニズムを有効化します。

1. Directory Server コンソールの最上位の「設定」タブで、サーバー名のルートノードを選び、右側のパネルで「暗号化」タブを選びます。  
このタブには、サーバーの現在の暗号化設定が表示されます。
2. 「このサーバーのSSLを有効にする」チェックボックスを選択して、暗号化を有効にするよう指定します。
3. 「この暗号化方式ファミリーを使用」チェックボックスを選択します。
4. ドロップダウンメニューから使用する証明書を選択します。
5. 「暗号化方式」の「設定」ボタンをクリックし、「暗号化方式のプリファレンス」ダイアログで使用する暗号化方式を選択します。暗号化方式の詳細については、[439 ページの「暗号化方式の選択」](#)を参照してください。
6. クライアント認証を設定します。

**クライアント認証を許可しない:** このオプションを選択すると、サーバーはクライアントの証明書を無視し、この証明書に基づいた認証を拒否します。

**クライアント認証を許可する:** これはデフォルトの設定です。このオプションを選択すると、クライアントの要求に対して認証が実行されます。証明書に基づく認証については、[442 ページの「クライアント認証の設定」](#)を参照してください。

---

**注** 証明書に基づく認証をレプリケーションに使用する場合は、クライアント認証を許可するか、または要求するようにコンシューマサーバーを設定する必要があります。

---

**クライアント認証を要求する:** このオプションを選択すると、サーバーからの認証の要求にクライアントが応答しない場合に、クライアント接続が拒否されます。

---

**注** Server Console が SSL 経由で Directory Server に接続する場合に「クライアント認証を要求する」を選択すると、Server Console にはクライアント認証に使用する証明書が用意されていないため、接続が無効になります。この属性をコマンド行から変更する方法については、[441 ページの「クライアント認証の許可」](#)を参照してください。

---

7. 必要に応じて、Directory Server との通信にコンソールが SSL を使うときは、「Sun Java™ Server Console で SSL を使用」を選択します。
8. 設定が完了したら「保存」をクリックします。
9. 必要に応じて、サーバーが LDAP プロトコルと DSML-over-HTTP プロトコルの両方で SSL 通信に使うセキュリティ保護されたポートを設定します。詳細については、[50 ページの「Directory Server のポート番号の変更」](#)を参照してください。

セキュリティ保護されたポートへのすべての接続は、SSL を使用する必要があります。SSL を有効にした場合は、セキュリティ保護されたポートを設定するかどうかに関係なく、クライアントは Start TLS 処理を使用して、セキュリティ保護されていないポートを通じて SSL 暗号化を行えます。

10. Directory Server を再起動します。

詳細については、[36 ページの「SSL が有効になった状態でのサーバーの起動」](#)を参照してください。

## 暗号化方式の選択

暗号化方式は、データの暗号化と復号化に使用されるアルゴリズムです。一般に、暗号化に使用するビット数が多いほど、強度と安全性は高まります。SSL の暗号化方式は、使用するメッセージ認証のタイプによっても識別されます。メッセージ認証は、データの整合性を保証するチェックサムを計算する別のアルゴリズムです。暗号化アルゴリズムとその強度の詳細については、『[Administration Server Administration Guide](#)』を参照してください。

クライアントがサーバーとの SSL 接続を開始するときは、情報の暗号化にどの暗号を使用するかをについて、クライアントとサーバーが合意する必要があります。双方向の暗号化プロセスでは、サーバーとクライアントで同じ暗号化方式を使用する必要があります。通常は、両者が共通して対応している最強の方式が選択されます。

Directory Server には、SSL3.0 と TLS 用に次の暗号化方式が用意されています。

表 11-1 Directory Server が提供する暗号化方式

| 暗号化方式名               | 内容                                                                                                                |
|----------------------|-------------------------------------------------------------------------------------------------------------------|
| なし                   | 暗号化なし。MD5 メッセージ認証だけを使用 (rsa_null_md5)。                                                                            |
| RC4 (128 ビット)        | 128 ビットの暗号化と MD5 メッセージ認証を使用した RC4 暗号化方式 (rsa_rc4_128_md5)。                                                        |
| RC4 (エクスポート)         | 40 ビットの暗号化と MD5 メッセージ認証を使用した RC4 暗号化方式 (rsa_rc4_40_md5)。                                                          |
| RC2 (エクスポート)         | 40 ビットの暗号化と MD5 メッセージ認証を使用した RC2 暗号化方式 (rsa_rc2_40_md5)。                                                          |
| DES または DES (エクスポート) | 56 ビットの暗号化と SHA メッセージ認証を使用した DES (rsa_des_sha)。                                                                   |
| DES (FIPS)           | 56 ビットの暗号化と SHA メッセージ認証を使用した FIPS DES。この暗号化方式は、暗号化モジュール (rsa_fips_des_sha) の実装用 FIPS 140-1 米国政府規格に準拠しています。        |
| トリプル DES             | 168 ビットの暗号化と SHA メッセージ認証を使用したトリプル DES (rsa_3des_sha)。                                                             |
| トリプル DES (FIPS)      | 168 ビットの暗号化と SHA メッセージ認証を使用した FIPS トリプル DES。この暗号化方式は、暗号化モジュール (rsa_fips_3des_sha) の実装用 FIPS 140-1 米国政府規格に準拠しています。 |
| Fortezza             | 80 ビットの暗号化と SHA メッセージ認証を使用する Fortezza 暗号化方式。                                                                      |
| RC4 (Fortezza)       | 128 ビットの暗号化と SHA メッセージ認証を使用する Fortezza RC4 暗号化方式。                                                                 |
| なし (Fortezza)        | 暗号化は行われず、Fortezza SHA メッセージ認証のみ。                                                                                  |

Server Console で常に SSL を使用するには、次の暗号の中から少なくとも 1 つの暗号を選択する必要があります。

- 40 ビットの暗号化と MD5 メッセージ認証を使用する RC4 暗号。
- 暗号化は行われず、MD5 メッセージ認証のみ (推奨しません)。
- 56 ビットの暗号化と SHA メッセージ認証を使用する DES。
- 128 ビットの暗号化と MD5 メッセージ認証を使用する RC4 暗号。
- 168 ビットの暗号化と SHA メッセージ認証を使用するトリプル DES。



サーバーが使用する暗号化方式を選択するには、次の手順を実行します。

1. **Directory Server** コンソールの最上位の「設定」タブで、サーバー名のルートノードを選び、右側のパネルで「暗号化」タブを選びます。

このタブには、サーバーの現在の暗号化設定が表示されます。[438 ページの「SSLの有効化」](#)で説明している方法で、SSL がサーバーで有効になっていることを確認します。

2. 「暗号化方式のプリファレンス」をクリックします。

「暗号化方式のプリファレンス」ダイアログボックスが表示されます。

3. 「暗号化方式のプリファレンス」ダイアログボックスで、暗号化方式の名前の隣にあるチェックボックスを選択または選択解除して、サーバーで使用する暗号化方式を選択します。

セキュリティ上の理由で特定の暗号を使用できない場合を除き、none、MD5 以外のすべての暗号を選択します。

---

## 警告

暗号化を行わずに MD5 メッセージ認証だけを行うことは避けてください。クライアントで使用可能な暗号がほかにない場合に、サーバーはこのオプションを使用します。この方式は暗号化が行われないため、セキュリティ保護されません。

---

4. 「暗号化方式のプリファレンス」ダイアログの「了解」をクリックし、「暗号化」タブの「保存」をクリックします。

## クライアント認証の許可

Directory Server にクライアント認証を要求し、SSL を使用して Server Console に接続するように設定した場合は、Server Console を使用して Sun Java System サーバーを管理することができなくなります。その代わりに、該当するコマンド行ユーティリティを使用する必要があります。

ただし、Server Console を使用できるようにディレクトリ設定を変更するときは、次の手順を実行して、クライアント認証を要求するのではなく許可するように設定します。

1. 次のコマンドを実行して `cn=encryption,cn=config` エントリを変更します。

```
ldapmodify -h host -p port -D "cn=Directory Manager" -w password
dn: cn=encryption,cn=config
changetype: modify
replace: nsSSLClientAuth
nsSSLClientAuth: allowed
^D
```

2. 35 ページの「コマンド行からのサーバーの起動と停止」で説明している方法で、Directory Server を再起動します。

これで、Server Console を起動できるようになりました。

## クライアント認証の設定

クライアント認証は、サーバーがクライアントの識別情報を検証するメカニズムです。クライアント認証は (dn およびパスワードを指定することで)、クライアントが定義する証明書を使用するか、DIGEST-MD5 などの SASL ベースのメカニズムを利用して行われます。Solaris オペレーティングシステムでは、Directory Server は SASL による GSSAPI メカニズムをサポートするようになりました。これにより、Kerberos V5 によるクライアント認証が可能になりました。

証明書ベースの認証では、SSL プロトコルを介して入手したクライアント証明書を使用して、ユーザーエントリの識別情報が検出されます。このメカニズムは EXTERNAL とも呼ばれます。すでに下位部分で確立した認証メカニズムに依存しているからです。外部認証は将来的に IPsec (Internet Protocol Security Protocol) で使用される可能性があります。

証明書ベースの認証の詳細については、『Administration Server Administration Guide』を参照してください。

次に、2 つの SASL メカニズムを Directory Server に設定する方法について説明します。450 ページの「LDAP クライアントでセキュリティを使用するための設定」も参照してください。

---

注 ID マッピングは連鎖サフィックスに対応していません。

---

## DIGEST-MD5 を利用した SASL 認証

DIGEST-MD5 メカニズムは、クライアントが送信したハッシュ値とユーザーのパスワードのハッシュ値を比較してクライアントを認証します。ただし、このメカニズムはユーザーパスワードを読み取る必要があり、DIGEST-MD5 による認証を希望するすべてのユーザーは、ディレクトリ内に {CLEAR} パスワード (クリアテキスト形式のパスワード) を持つ必要があります。ディレクトリに {CLEAR} パスワードを格納するときは、パスワード値へのアクセスが ACI によって適切に制限されていることを確認する必要があります。アクセス制御については、第 6 章「アクセス制御の管理」を参照してください。サフィックスに属性の暗号化を設定して {CLEAR} パスワードをさらに保護する方法については、103 ページの「属性値の暗号化」を参照してください。

## DIGEST-MD5 メカニズムの設定

DIGEST-MD5 を使用するように Directory Server を設定するときは、次の手順を実行します。

1. コンソールまたは `ldapsearch` コマンドを使用して、ルートエントリの `supportedSASLMechanisms` 属性の値が DIGEST-MD5 であることを確認します。たとえば、次のコマンドはどの SASL メカニズムが有効であるかを表示します。
 

```
ldapsearch -h host -p port -D "cn=Directory Manager" -w password ¥
-s base -b "" "(objectclass=*)" supportedSASLMechanisms

dn:
supportedSASLMechanisms: EXTERNAL
supportedSASLMechanisms: DIGEST-MD5
supportedSASLMechanisms: GSSAPI
^D
```
2. DIGEST-MD5 が有効でない場合は、次の `ldapmodify` コマンドを実行して有効化します。
 

```
ldapmodify -h host -p port -D "cn=Directory Manager" -w password
dn: cn=SASL, cn=security, cn=config
changetype: modify
add: dsSaslPluginsEnable
dsSaslPluginsEnable: DIGEST-MD5
-
replace: dsSaslPluginsPath
dsSaslPluginsPath: ServerRoot/lib/sasl
^D
```
3. DIGEST-MD5 のデフォルトの ID マッピングを使用するか、[443 ページの「DIGEST-MD5 ID マッピング」](#) で説明している方法で新規作成します。
4. DIGEST-MD5 を使用する SSL 経由でサーバーにアクセスするすべてのユーザーのパスワードが {CLEAR} に含まれていることを確認します。パスワードの保存スキームを設定する方法については、[第7章「ユーザーアカウントとパスワードの管理」](#) を参照してください。
5. SASL 設定エントリ、または DIGEST-MD5 ID マッピングエントリの1つを変更した場合は、Directory Server を再起動します。

## DIGEST-MD5 ID マッピング

SASL メカニズムの ID マッピングでは、SASL ID の資格と、ディレクトリ内のユーザーエントリの一致が確認されます。このメカニズムの詳細については、[447 ページの「ID マッピング」](#) を参照してください。マッピングによって、SASL ID に対応する DN が見つからなかったときは、認証は失敗します。

SASL ID は、*Principal* という文字列です。これは、各メカニズムに固有の形式でユーザーを表します。DIGEST-MD5 では、クライアントは、dn: プレフィックスと LDAP DN、または u: プレフィックスの後にクライアントが決定するテキストを続けた情報のいずれかが含まれる主体を作成することをお勧めします。マッピング時に、クライアントが送信した主体は、`${Principal}` プレースホルダで使用されます。

DIGEST-MD5 のデフォルトの ID マッピングは、サーバー設定の次のエントリで指定されます。

```
dn: cn=default,cn=DIGEST-MD5,cn=identity mapping,cn=config
objectClass: top
objectClass: nsContainer
objectClass: dsIdentityMapping
objectClass: dsPatternMatching
cn: default
dsMatching-pattern: ${Principal}
dsMatching-regexp: dn:(.*)
dsMappedDN: $1
```

この ID マッピングは、主体の dn フィールドに、ディレクトリ内の既存ユーザーの正確な DN が含まれていることを前提としています。

DIGEST-MD5 用の独自の ID マッピングを定義するには、次の手順を実行します。

1. `cn=DIGEST-MD5,cn=identity mapping,cn=config` の下でデフォルトのマッピングエントリを編集するか、新しいマッピングエントリを作成します。ID マッピングエントリの属性の定義については、[447 ページの「ID マッピング」](#)を参照してください。DIGEST-MD5 用のマッピングの例は、次のファイルに保存されています。

```
ServerRoot/slapd-serverID/ldif/identityMapping_Examples.ldif
```

この例は、主体の修飾されていないテキストフィールドに、指定の ID のユーザー名が含まれることを前提としています。次のコマンドは、このマッピングを定義する方法を示しています。

```
ldapmodify -a -h host -p port -D "cn=Directory Manager" -w password
dn: cn=unqualified-username,cn=DIGEST-MD5,cn=identity mapping,
 cn=config
objectclass: dsIdentityMapping
objectclass: dsPatternMatching
objectclass: nsContainer
objectclass: top
cn: unqualified-username
dsMatching-pattern: ${Principal}
dsMatching-regexp: u:(.*)@(.*).com
dsSearchBaseDN: dc=$2
dsSearchFilter: (uid=$1)
```

2. 新しいマッピングを有効にするには、**Directory Server** を再起動します。

## GSSAPI を利用した SASL 認証 (Solaris のみ)

SASL を介した GSSAPI (Generic Security Services API) では、クライアントの認証に Kerberos V5 などのサードパーティ製セキュリティメカニズムを利用できます。

GSSAPI ライブラリは、Solaris SPARC ベースのプラットフォームだけで利用できません。SEAM (Sun Enterprise Authentication Mechanism) 1.0.1 サーバーに Kerberos V5 実装をインストールすることをお勧めします。

サーバーは、この API を使用してユーザーの識別情報を検証します。次に、SASL メカニズムは GSSAPI マッピングルールを適用して、この接続中のすべての操作のバインド DN となる DN を取得します。

### Keberos システムの設定

製造元の指示に従って、Kerberos ソフトウェアを設定します。SEAM 1.0.1 サーバーを利用している場合は、次の手順を実行します。

1. /etc/krb5 内のファイルを設定します。
2. ユーザーとサービスを格納する Kerberos データベースを作成し、その中に LDAP サービスの主体を作成します。LDAP サービスの主体は次のとおりです。

```
ldap/serverFQDN@REALM
```

ここで、*serverFQDN* は Directory Server の完全修飾ドメイン名です。

3. Kerberos デーモンプロセスを開始します。

DNS は、ホストマシンに設定されている必要があります。

各手順の詳細については、ソフトウェアのマニュアルを参照してください。459 ページの「SASL による GSSAPI を使用した Kerberos 認証の設定：手順例」の例も参照してください。

### GSSAPI メカニズムの設定

Solaris プラットフォームで GSSAPI を使用するよう Directory Server を設定するときは、次の手順を実行します。

1. 446 ページの「GSSAPI ID マッピング」で説明する方法で、GSSAPI のデフォルトの ID マッピングと、必要に応じてカスタムマッピングを作成します。
2. LDAP サービスの鍵を含む、サービス鍵を格納する鍵タブを作成します。
  - 鍵タブは Directory Server ユーザーのみが読み取りできるようにします。
  - ファイル名をデフォルトの /etc/krb5/krb5.keytab とは違うものにします。

新しい鍵タブがデフォルトと違う設定で使用されるようにするために、start-slapd スクリプトで環境変数 `KRB5_KTNAME` を設定します。

3. SASL 設定エントリ、または GSSAPI の ID マッピングエントリの 1 つを変更した場合は、Directory Server を再起動します。

DNS は、ホストマシンに設定されている必要があります。

## GSSAPI ID マッピング

SASL メカニズムの ID マッピングでは、SASL ID の資格と、ディレクトリ内のユーザーエントリの一致が確認されます。このメカニズムの詳細については、[447 ページ](#)の「ID マッピング」を参照してください。マッピングによって、SASL ID に対応する DN が見つからなかったときは、認証は失敗します。

SASL ID は、*Principal* という文字列です。これは、各メカニズムに固有の形式でユーザーを表します。GSSAPI を利用する Kerberos の主体は、`uid [/instance] [@realm]` という形式の ID です。ここで、`uid` には、オプションの `instance` 識別子と、それに続けてオプションの `realm` (多くの場合はドメイン名) が含まれることがあります。次の例は、いずれも有効なユーザー主体です。

```
bjensen
bjensen/Sales
bjensen@EXAMPLE.COM
bjensen/Sales@EXAMPLE.COM
```

最初は、ディレクトリ内には GSSAPI マッピングは定義されていません。デフォルトのマッピングを定義し、使用する主体をクライアントがどのように定義するかに応じてカスタムマッピングを定義する必要があります。

GSSAPI 用の ID マッピングを定義するには、次の手順を実行します。

1. `cn=GSSAPI,cn=identity mapping, cn=config` の下に新しいマッピングエントリを作成します。ID マッピングエントリの属性の定義については、[447 ページ](#)の「ID マッピング」を参照してください。

GSSAPI マッピングの例は、次のファイルに保存されています。

```
ServerRoot/slapd-serverID/ldif/identityMapping_Examples.ldif
```

このファイルに含まれるデフォルト GSSAPI マッピングは、主体にユーザー ID だけが含まれ、これがディレクトリの固定ブランチ内のユーザーを決定することを前提としています。

```
dn: cn=default,cn=GSSAPI,cn=identity mapping,cn=config
objectclass: dsIdentityMapping
objectclass: nsContainer
objectclass: top
cn: default
dsMappedDN: uid=${Principal},ou=people,dc=example,dc=com
```

このファイルに含まれるもう一つの例は、既知の Realm を含む主体にユーザー ID が記録されている場合に、ユーザー ID を決定する方法を示しています。

```

dn: cn=same_realm,cn=GSSAPI,cn=identity mapping,cn=config
objectclass: dsIdentityMapping
objectclass: dsPatternMatching
objectclass: nsContainer
objectclass: top
cn: same_realm
dsMatching-pattern: ${Principal}
dsMatching-regexp: (.*)@EXAMPLE.COM
dsMappedDN: uid=$1,ou=people,dc=EXAMPLE,dc=COM

```

2. 新しいマッピングを有効にするには、Directory Server を再起動します。

## ID マッピング

Directory Server のいくつかの認証メカニズムでは、別のプロトコルの資格をディレクトリ内の DN にマッピングする必要があります。現時点では、DSML-over-HTTP プロトコルと、DIGEST-MD5 メカニズムおよび GSSAPI SASL メカニズムの場合がこれにあたります。いずれの場合も ID マッピングを使用して、クライアントが提示するプロトコル固有の資格に基づいてバインド ID を決定しています。

ID マッピングには、cn=identity mapping, cn=config 設定ブランチに含まれるエントリが利用されます。この分岐には、ID マッピングを必要とするプロトコルごとにコンテナが含まれます。

- cn=HTTP-BASIC, cn=identity mapping, cn=config: DSML-over-HTTP 接続用のマッピングを含みます。
- cn=DIGEST-MD5, cn=identity mapping, cn=config: DIGEST-MD5 SASL メカニズムによるクライアント認証に必要なマッピングを含みます。
- cn=GSSAPI, cn=identity mapping, cn=config: GSSAPI SASL メカニズムによるクライアント認証に必要なマッピングを含みます。

マッピングエントリは、ディレクトリの検索に利用できるように、プロトコルに固有の資格の要素を展開する方法を定義します。検索が 1 つのユーザーエントリを返す場合、マッピングは成功し、接続ではすべての操作のバインド DN としてこのエントリが使われます。検索結果がゼロ、または複数のエントリである場合、マッピングは失敗し、他のマッピングが適用されます。

各分岐には、そのプロトコルのデフォルトのマッピングと、任意の数のカスタムマッピングが含まれます。デフォルトのマッピングには cn=default という RDN が含まれ、カスタムマッピングには cn をネーミング属性として使用した別の RDN が含まれることがあります。最初に、いずれかのマッピングが成功するまで、すべてのカスタムマッピングが順不同に評価されます。すべてのカスタムマッピングが失敗した場合は、最後にデフォルトのマッピングが適用されます。デフォルトマッピングも失敗した場合は、そのクライアントの認証は失敗します。

マッピングエントリには、top、Container、dsIdentityMapping オブジェクトクラスが含まれている必要があります。エントリには、次の属性を含めることができます。

- **dsMappedDN**: *DN*: ディレクトリ内の DN を定義するリテラル文字列。マッピングの実行時にこの DN が存在する場合、この DN はバインドに使われます。この DN が存在しない場合に検索を実行するために、次の属性を定義することもできます。
- **dsSearchBaseDN**: *DN*: 検索のベース DN。この属性を省略すると、マッピングではディレクトリツリー全体ですべてのルートサフィックスが検索されます (cn=config、cn=monitor、cn=schema 以外のすべてのネーミングコンテキストを含む)。
- **dsSearchScope**: *base|one|sub*: 検索の適用範囲。検索ベース、ベースの 1 つ下のレベル、またはベースの下にあるサブツリー全体を指定できます。この属性を省略すると、マッピング検索の適用範囲は、デフォルトでサブツリー全体となります。
- **dsSearchFilter**: *filterString*: マッピング検索を実行するためのフィルタ文字列。LDAP 検索フィルタは、RFC 2254 (<http://www.ietf.org/rfc/rfc2254.txt>) に定義されています。

また、マッピングエントリには dsPatternMatching オブジェクトクラスを含めることができます。このオブジェクトクラスでは、次の属性を利用できます。

- **dsMatching-pattern**: *patternString*: パターンマッチングを実行する文字列を指定します。
- **dsMatching-regexp**: *regularExpression*: パターン文字列に適用する正規表現を指定します。

dsSearchScope を除いて、これらのすべての属性値は、`${keyword}` という形式のプレースホルダを持つことができます。keyword は、プロトコル固有の資格に含まれる要素名です。プレースホルダは、マッピング時にクライアントから提供される要素の実際の値に置き換えられます。

すべてのプレースホルダの置換が完了すると、定義されているパターンマッチングが行われます。一致するパターンは、正規表現と比較されます。正規表現がパターン文字列と一致しない場合、そのマッピングは失敗です。一致する場合、正規表現中でカッコで囲まれている値は、番号付きのプレースホルダとして他の属性値で利用できます。たとえば、SASL 用に次のマッピングを定義できます。

```
dsMatching-pattern: ${Principal}
dsMatching-regexp: (.*)@(.*).*(.*)
dsMappedDN: uid=$1,ou=people,dc=$2,dc=$3
```



bjensen@example.com という主体でクライアント認証を行う場合、このマッピングは uid=bjensen,ou=people,dc=example,dc=com というバインド DN を定義します。この DN がディレクトリに存在すれば、マッピングは成功し、クライアントは認証されます。また、この接続で実行されるすべての操作には、このバインド DN が使われます。

dsMatching-pattern は、Posix regexexec (3C) および regcomp (3C) 関数呼び出しを使用して、dsMatching-regexp と比較されます。Directory Server では拡張正規表現が使用され、すべての比較で大文字と小文字が区別されません。詳細については、『Directory Server Man Page Reference』にあるこれらの関数の man ページを参照してください。

これらのプレースホルダを使う可能性のある属性値では、プレースホルダを使わない場合でも、プレースホルダ部分以外の \$、{、} の各文字を符号化する必要があります。\$ は ¥24、{ は ¥7B、} は ¥7D という値にそれぞれ符号化します。

プレースホルダにより値の置き換えを利用することで、プロトコル固有の資格からユーザー名などの値を抽出し、その値を使用してマップ先の DN を定義したり、ディレクトリ内の任意の場所にある対応する DN を検索するようなマッピングを作成できます。ディレクトリクライアントが提供する資格に含まれていることが予想される値を抽出し、特定のディレクトリ構造にそれをマップするマッピングを作成する必要があります。

---

**警告**

マッピングの定義が不十分だと、セキュリティホールが生じます。たとえば、パターンマッチングを利用しないハードコードされた DN へのマッピングは常に成功します。このため、ディレクトリユーザー以外のクライアントを認証してしまいます。

形式の異なるクライアント資格に対応するには、汎用的に、より許容傾向のある 1 つのマッピングを作成するよりも、複数のマッピングを定義するほうが安全です。クライアントの資格に基づいて、クライアント接続を特定のユーザーにマップするように心がける必要があります。

---

# LDAP クライアントでセキュリティを使用するための設定

次に、Directory Server とのセキュリティ保護された接続を確立するために、LDAP クライアントが SSL を使用できるように設定する方法について説明します。SSL 接続では、サーバーがクライアントに証明書を送信します。クライアントは、証明書を信頼することで、最初にサーバーを認証する必要があります。次に、必要に応じてクライアントが独自の証明書、または DIGEST-MD5 または Kerberos V5 による GSSAPI のいずれかの SASL メカニズムの情報を送信することで、いずれかのクライアント認証メカニズムを開始できます。

次の各項では、SSL が有効な LDAP クライアントの例として、`ldapsearch` ツールを使用します。Directory Server が提供する `ldapmodify`、`ldapdelete`、および `ldapcompare` ツールは、同じ方法で設定できます。これらのディレクトリアクセスツールは、Directory SDK for C に基づいています。詳細については、『Directory Server Resource Kit Tools Reference』を参照してください。

他の LDAP クライアントに SSL 接続を設定する方法については、アプリケーションに付属するマニュアルを参照してください。

---

|   |                                                                                                                                                    |
|---|----------------------------------------------------------------------------------------------------------------------------------------------------|
| 注 | クライアントアプリケーションによっては、SSL を実装しても、信頼された証明書がサーバーにあるかどうかを検証しません。これらのアプリケーションは SSL プロトコルを使用してデータの暗号化を行いますが、機密の保護を保証することも第3者がユーザーとして認証されることを防止することもできません。 |
|---|----------------------------------------------------------------------------------------------------------------------------------------------------|

---

## クライアントでのサーバー認証の設定

クライアントがサーバーとの SSL 接続を確立するときは、サーバーが定義する証明書を信頼する必要があります。このとき、クライアントは次の処理を行う必要があります。

- 証明書データベースを用意する。
- サーバー証明書を発行する CA を信頼する。
- LDAP クライアントの SSL オプションを指定する。

Mozilla は、Web サーバーとの通信に HTTP プロトコルを介して SSL を使用するクライアントアプリケーションです。Mozilla を使用して、LDAP クライアントが使用する証明書を管理することもできます。また、`certutil` ツールを使用して、証明書データベースを管理することもできます。

## Mozilla によるクライアント証明書の管理

次に、Mozilla を使用してクライアントマシン上の証明書データベースを管理する方法について説明します。

1. Mozilla は、起動時に証明書データベースが存在することを確認し、存在しない場合は証明書データベースを作成します。証明書データベースは、他の Mozilla の設定などと同様にファイルに保存されます。

例: `.mozilla/username/string.slt/cert8.db`

この手順を利用する場合、Mozilla が作成する証明書データベースを特定し、クライアントアプリケーションが利用できるように、そのパスを記録しておきます。

2. Mozilla を使用して、アクセスする Directory Server の証明書を発行した CA の Web サイトを表示します。Mozilla は、自動的に CA の証明書を取得し、それを信頼するかどうかを確認するメッセージを表示します。

たとえば、内部に配備された Sun Java System Certificate Server を使用している場合は、`https://hostname:444` という URL にアクセスします。

3. Mozilla が CA の証明書を信頼するかどうかを確認するメッセージを表示したら、それを信頼します。サーバー認証のためには、CA の証明書を信頼する必要があります。

CA の Web サイトによっては、この手順を実行することはできません。Mozilla が CA 証明書の信頼を確認するメッセージを表示しない場合は、次の手順を実行して手動で処理します。

## コマンド行からのクライアント証明書の管理

コマンド行から証明書を管理するときは、`certutil` ツールを使います。このツールは `SUNWt1su` パッケージ内に提供されています。

1. クライアントのホストマシンで、次のコマンドを実行して証明書データベースを作成します。

```
certutil -N -d path -P prefix
```

証明書の保護のためにパスワードを入力するように求めるメッセージが表示されます。次に、ツールは `path/prefixcert8.db` ファイル、および `path/prefixkey3.db` ファイルを作成します。

証明書データベースは、LDAP クライアントアプリケーションのユーザーごとに、そのユーザーだけがアクセスできる場所に個別に作成する必要があります。たとえば、ユーザーのホームディレクトリ内の保護されたサブディレクトリに作成します。

2. アクセスする Directory Server の証明書を発行した CA に連絡し、CA 証明書を要求します。電子メールを送信するか、Web サイトにアクセスして PEM 方式で暗号化されたテキスト形式の PKCS #11 証明書を取得します。この証明書をファイルとして保存します。

たとえば、内部に配備された Sun Java System Certificate Server を使用している場合は、`https://hostname:444` という URL にアクセスします。最上位の「Retrieval」タブで、「Import CA Certificate Chain」を選択して、符号化された証明書をコピーします。

クライアント証明書とサーバー証明書の両方を同じ CA から取得した場合は、[436 ページの「CA の信頼設定」](#)で説明した手順で取得した CA 証明書を再利用することもできます。

3. SSL 接続に使用するサーバー証明書を発行する信頼できる CA として、CA 証明書をインポートします。次のコマンドを実行します。

```
certutil -A -n "certificateName" -t "C,," -a -i certFile -d path -P prefix
```

ここで、*certificateName* はこの証明書を識別するために指定する値です。*certFile* は、CA の PEM 方式で符号化されたテキスト形式の PKCS #11 証明書を含むテキストファイル、*path* と *prefix* は、[手順 1](#) と同様です。

LDAP クライアントアプリケーションのすべてのユーザーは、各自の証明書データベースに CA 証明書をインポートする必要があります。すべてのユーザーが、*certFile* に保存されている同じ証明書をインポートできます。

## サーバー認証の SSL オプションの設定

ldapsearch ツールを使用して SSL を利用したサーバー認証を行う場合、ユーザーは各自の証明書データベースのパスを指定するだけで設定が完了します。セキュリティ保護されたポートを通じて SSL 接続を確立するときに、サーバーは証明書を送信しません。ldapsearch ツールは、ユーザーの証明書データベースを検索し、サーバー証明書を発行した CA の信頼されている CA 証明書を検出します。

次のコマンドは、ユーザーが、Mozilla によって作成された各自の証明書データベースを指定する方法を示しています。

```
ldapsearch -h host -p securePort ¥
-D "uid=bjensen,dc=example,dc=com" -w bindPassword ¥
-Z -P .mozilla/bjensen/string.slt/cert8.db ¥
-b "dc=example,dc=com" "(givenname=Richard)"
```

## クライアントでの証明書ベースの認証の設定

クライアント認証のデフォルトのメカニズムでは、Directory Server にアクセスするユーザーを、証明書を使用して安全に識別しています。証明書ベースのクライアント認証を行うには、次の処理を行う必要があります。

- すべてのディレクトリユーザーの証明書を取得し、クライアントアプリケーションがアクセスする場所にインストールします。
- 同じ証明書のバイナリコピーを使用して、ユーザーのディレクトリエントリを設定します。認証時に、サーバーはクライアントアプリケーションが提示する証明書と、このコピーを比較してユーザーを識別します。
- サーバーに証明書ベースの認証を設定します。詳細については、『Administration Server Administration Guide』を参照してください。
- 証明書ベースの認証用に、LDAP クライアントの SSL オプションを指定します。

これらの手順を実行するには、コマンド行から証明書を管理するための `certutil` ツールを使います。このツールは `SUNWt1su` パッケージ内に提供されています。

### ユーザー証明書の取得とインストール

証明書ベースの認証を使用してディレクトリにアクセスするユーザーごとに、クライアント証明書を要求し、それをインストールする必要があります。この手順は、[450 ページ](#)の「[クライアントでのサーバー認証の設定](#)」で説明した方法で、ユーザーがすでに証明書データベースを設定していることを前提としています。

1. 次のコマンドを実行して、ユーザー証明書の要求を作成します。

```
certutil -R ¥
-s "cn=Babs Jensen,ou=Sales,o=example.com,l=city,st=state,c=country"¥
-a -d path -P prefix
```

`-s` オプションは、要求する証明書の DN を指定します。通常、CA は証明書の所有者を完全に識別するために、この例に含まれるすべての属性を必要とします。[手順 9](#) の証明書マッピングメカニズムによって、証明書の DN はユーザーのディレクトリ DN にマッピングされます。

`path` と `prefix` は、ユーザーの証明書データベースと鍵データベースの場所を特定します。`certutil` ツールは、鍵データベースを保護しているパスワードを要求します。これにより、PEM で符号化されたテキスト形式の PKCS #10 証明書要求が生成されます。

2. 符号化された要求をファイルとして保存し、所定の方法でそれを CA に送信します。証明書要求は、電子メールとしての送信が求められることもありますが、CA の Web サイトに入力できる場合もあります。

3. 証明書要求を送信したら、証明書に関する CA からの回答を待つ必要があります。要求に対する回答が届くまでの時間は、状況によって異なります。たとえば、CA が社内にある場合は、要求に対する回答は 1～2 日しかかからないこともあります。CA が社外にある場合は、数週間かかることもあります。
4. CA が応答を送信したら、新しい証明書の PEM で符号化されたテキストをダウンロードするか、テキストファイルにコピーします。
5. 次のコマンドを実行して、証明書データベースに新しいユーザー証明書をインストールします。

```
certutil -A -n "certificateName" -t "u,," -a -i certFile -d path -P prefix
```

ここで、*certificateName* はこの証明書を識別するために指定する値です。*certFile* は、PEM 形式の PKCS #11 証明書を含むテキストファイル、*path* と *prefix* は、[手順 1](#) と同様です。

Mozilla を使用して証明書データベースを管理している場合は、証明書を直接インストールできるように、CA の Web サイトのリンクが含まれていることがあります。このリンクをクリックして、Mozilla によって表示されるダイアログボックスの指示に従って処理を行います。

6. 次のコマンドを実行して、証明書のバイナリコピーを作成します。

```
certutil -L -n "certificateName" -d path -r > userCert.bin
```

ここで、*certificateName* はインストール時に指定した証明書の名前です。*path* は証明書データベースの場所、*userCert.bin* はバイナリ形式の証明書の出力先となるファイルの名前です。

7. Directory Server で、クライアント証明書を所有するユーザーのディレクトリエントリに `userCertificate` 属性を追加します。
  - コンソールから証明書を追加するには、次の手順を実行します。
    - a. Directory Server コンソールの最上位にある「ディレクトリ」タブで、ディレクトリツリーを表示してユーザーエントリを探し、そのエントリをマウスの右ボタンをクリックして、ポップアップメニューから「汎用エディタで編集」を選択します。
    - b. 汎用エディタで「属性の追加」をクリックします。
    - c. ポップアップダイアログから `userCertificate` 属性を選択し、「サブタイプ」ドロップダウンリストから `binary` を選択します。ここでは `binary` サブタイプを指定する必要があります。それ以外を指定すると証明書のマッピングが失敗します。
    - d. 汎用エディタで新しい `userCertificate` フィールドを探します。対応する「値の設定」ボタンをクリックして、この属性のバイナリ値を設定します。
    - e. 「値の設定」ダイアログで、[手順 6](#) で作成した `userCert.bin` ファイルの名前を入力するか、「参照」をクリックしてファイルを選択します。

- f. 「値の設定」ダイアログの「了解」をクリックし、汎用エディタの「保存」をクリックします。
- コマンド行から証明書を追加するには、次の例のように、`ldapmodify` コマンドを実行します。このコマンドは、SSL を利用してセキュリティ保護された接続を通じて証明書を送信します。

```
ldapmodify -h host -p securePort ¥
-D "uid=bjensen,dc=example,dc=com" -w bindPassword ¥
-Z -P .mozilla/bjensen/string.slt/cert8.db
```

```
version: 1
dn: uid=bjensen,dc=example,dc=com
changetype: modify
add: userCertificate
userCertificate;binary: < file:///path/userCert.bin
```

ここでは `binary` サブタイプを指定する必要があります。それ以外を指定すると証明書のマッピングが失敗します。< の前後の空白文字は重要です。ここに示されるとおりに指定する必要があります。ファイル名の指定に < 構文を利用するには、LDIF 文を `version: 1` という行から開始する必要があります。ldapmodify がこの文を処理するとき、このツールは、指定ファイルの内容全体から読み取った値を属性に設定します。

8. Directory Server で、必要に応じてユーザー証明書を発行した CA の証明書をインストールし、それを信頼します。この CA は、クライアントからの接続の許可について信頼されている必要があります。詳細については、[436 ページの「CA の信頼設定」](#)を参照してください。
9. Directory Server に証明書ベースの認証を設定します。詳細については、『Administration Server Administration Guide』を参照してください。この処理では、LDAP クライアントから提示されるユーザー証明書をサーバーが対応するユーザー DN にマッピングできるように、`certmap.conf` ファイルを編集します。

`certmap.conf` ファイルで、`verifyCert` パラメータに `on` が設定されていることを確認します。サーバーは、ユーザーエントリに同じ証明書が含まれることを確認し、ユーザーを識別します。

## 証明書ベースのクライアント認証の SSL オプションの設定

`ldapsearch` ツールを使用して SSL による証明書ベースのクライアント認証を行うには、いくつかのコマンド行オプションを指定して証明書を使用する必要があります。セキュリティ保護されたポートを通じて SSL 接続を確立する場合、このツールはサーバーの証明書を認証し、それからユーザー証明書をサーバーに送信します。

次のコマンドは、ユーザーが、Mozilla によって作成された各自の証明書データベースへのアクセスに適用されるオプションを指定する方法を示しています。

```
ldapsearch -h host -p securePort ¥
-Z -P .mozilla/bjensen/string.slt/cert8.db ¥
-N "certificateName" ¥
-K .mozilla/bjensen/string.slt/key3.db -w keyPassword ¥
-b "dc=example,dc=com" "(givenname=Richard) "
```

-z オプションは証明書ベースの認証を示します。certificateName は送信する証明書を指定します。-K オプションと -w オプションは、クライアントアプリケーションが送信のために証明書にアクセスすることを許可します。-D オプションと -w オプションを指定しない場合、バインド DN は証明書マッピングに基づいて決定されます。

## クライアントでの SASL DIGEST-MD5 の使用

クライアントで DIGEST-MD5 メカニズムを使用するときは、ユーザー証明書をインストールする必要はありません。ただし、暗号化された SSL 接続を利用するには、[450 ページの「クライアントでのサーバー認証の設定」](#)で説明した方法で、サーバー証明書を信頼する必要があります。

### レルムの指定

レルムは、認証 ID が選択されるネームスペースを定義します。DIGEST-MD5 認証では、特定のレルムに対して認証を行う必要があります。

Directory Server は、DIGEST-MD5 のデフォルトレルムとして、マシンの完全修飾ホスト名を使います。サーバーは、nsslapd-localhost 設定属性に含まれる小文字のホスト名を使用します。

レルムを指定しない場合、サーバーが提供するデフォルトのレルムが適用されます。

### 環境変数の指定

UNIX 環境では、LDAP ツールが DIGEST-MD5 ライブラリを見つけることができるように、SASL\_PATH 環境変数を設定する必要があります。DIGEST-MD5 ライブラリは、SASL プラグインによって動的にロードされる共有ライブラリであるため、SASL\_PATH 変数を次のように設定する必要があります (Korn シェルでの例)

```
export SASL_PATH=ServerRoot/lib/sasl
```

このパスは、LDAP ツールを呼び出したホストと同じホストに Directory Server がインストールされていることを前提としています。

### ldapsearch コマンドの例

SSL を使用せずに DIGEST-MD5 クライアント認証を実行することができます。次の例は、デフォルトの DIGEST-MD5 ID マッピングを使用してバインド DN を決定します。



```
ldapsearch -h host -p nonSecurePort -D "" -w bindPassword ¥
-o mech=DIGEST-MD5 [-o realm="hostFQDN"] ¥
-o authid="dn:uid=bjensen,dc=example,dc=com" ¥
-o authzid="dn:uid=bjensen,dc=example,dc=com" ¥
-b "dc=example,dc=com" "(givenname=Richard) "
```

上の例は、`-o` (小文字の `o`) オプションを使用して SASL オプションを指定しています。レルムの指定は省略できますが、指定する場合は、サーバーホストマシンの完全修飾ドメイン名を指定する必要があります。authid はプロキシ操作が利用されないことを示しますが、authzid と authzid はどちらも必要であり、同じ値を指定する必要があります。

authid の値は、ID マッピングで使用される主体です。authid には、dn: プレフィックスに続けてディレクトリ内の有効なユーザー DN を含めるか、または u: プレフィックスに続けてクライアントが決定する任意の文字列を含めることをお勧めします。これにより、[443 ページの「DIGEST-MD5 ID マッピング」](#)に示されるマッピングを利用できるようになります。

通常は、SSL 接続を利用することで、セキュリティ保護されたポートを通じて暗号化された情報をやり取りし、DIGEST-MD5 がクライアント認証を行うことが求められます。次の例は、同じ処理を SSL 経由で実行します。

```
ldapsearch -h host -p securePort ¥
-Z -P .mozilla/bjensen/string.slt/cert8.db ¥
-N "certificateName" -w keyPassword ¥
-o mech=DIGEST-MD5 [-o realm="hostFQDN"] ¥
-o authid="dn:uid=bjensen,dc=example,dc=com" ¥
-o authzid="dn:uid=bjensen,dc=example,dc=com" ¥
-b "dc=example,dc=com" "(givenname=Richard) "
```

この例では、ldapsearch コマンドに `-N` オプションと `-w` オプションを指定する必要がありますが、これはクライアント認証には使われません。その代わりに、サーバーは authid の値に含まれる主体の DIGEST-MD5 ID マッピングを行います。

## クライアントでの Kerberos SASL GSSAPI の使用

クライアントで GSSAPI メカニズムを使用するときは、ユーザー証明書をインストールする必要はありません。ただし、Kerberos V5 セキュリティシステムを設定する必要があります。また、暗号化された SSL 接続を利用するには、[450 ページの「クライアントでのサーバー認証の設定」](#)で説明した方法で、サーバー証明書を信頼する必要があります。

### クライアントホストでの Kerberos V5 の設定

LDAP クライアントを実行するホストマシンで Kerberos V5 を設定する必要があります。

1. インストール手順に従って Kerberos V5 をインストールします。SEAM (Sun Enterprise Authentication Mechanism) 1.0.1 クライアントソフトウェアをインストールすることをお勧めします。
2. Kerberos ソフトウェアを設定します。SEAM では、`/etc/krb5` の下にあるファイルを設定して kdc サーバーを設定し、デフォルトレルムを定義して、Kerberos システムに必要なその他の設定を行います。
3. 最初の値が `kerberos_v5` となるように、必要に応じて `/etc/gss/mech` ファイルを編集します。

### Kerberos 認証の SASL オプションの設定

1. GSSAPI が有効なクライアントアプリケーションを使用する前に次のコマンドを実行し、Kerberos セキュリティシステムをユーザー主体で初期化する必要があります。

```
kinit userPrincipal
```

`userPrincipal` は、たとえば `bjensen@EXAMPLE.COM` のような SASL ID です。

2. Kerberos の使用を設定する SASL オプションを指定します。

UNIX 環境では、正しいライブラリを見つけることができるように、`SASL_PATH` 環境変数を `ServerRoot/lib/sasl` に設定する必要があります。Korn シェルでの設定例は次のようになります。

```
export SASL_PATH=ServerRoot/lib/sasl
```

このパスは、LDAP ツールを呼び出したホストと同じホストに Directory Server がインストールされていることを前提としています。

次に示す `ldapsearch` ツールの例は、`-o` (小文字の `o`) オプションを使用して Kerberos の使用を設定する SASL オプションを指定する方法を示しています。

```
ldapsearch -h host -p Port ¥
 -o mech=GSSAPI ¥
 -o authid="bjensen@EXAMPLE.COM" ¥
 -o authzid="bjensen@EXAMPLE.COM" ¥
 -b "dc=example,dc=com" "(givenname=Richard) "
```

authid は、kinit コマンドによって初期化された Kerberos キャッシュに含まれるので、省略することができます。authid を指定する場合は、authzid はプロキシ操作が利用されないことを示しますが、authid と authzid には、どちらにも同じ値を指定する必要があります。authid の値は、ID マッピングで使用される主体です。レルムを含み、主体はすべて完全な主体にする必要があります。詳細については、[446 ページの「GSSAPI ID マッピング」](#)を参照してください。

## SASL による GSSAPI を使用した Kerberos 認証の設定：手順例

Directory Server に対する Kerberos の設定は複雑です。最初に Kerberos のマニュアルを参照してください。

さらに詳細について知りたい場合は、次に示す手順例を参考にしてください。ただし、ここで示す手順は例なので、ユーザーの設定や環境に合わせて変更する必要があります。

Solaris での Kerberos の設定方法と使用方法については、Solaris のマニュアルセットの一部である『Security Services System 管理ガイド』を参照してください。man ページを参照することもできます。

この手順例の順序は、次のようになります。

1. 「前提条件」
2. 「すべてのマシン - Kerberos クライアント設定ファイルの編集」
3. 「すべてのマシン - 管理サーバー ACL 設定ファイルの編集」
4. 「KDC マシン - KDC サーバー設定ファイルの編集」
5. 「KDC マシン - KDC データベースの作成」
6. 「KDC マシン - admin の主体と鍵タブの作成」
7. 「KDC マシン - Kerberos デーモンの開始」
8. 「KDC マシン - KDC と Directory Server マシンに対するホスト主体の追加」
9. 「KDC マシン - Directory Server に対する LDAP 主体の追加」
10. 「KDC マシン - KDC へのテストユーザーの追加」
11. 「Directory Server マシン - Directory Server のインストール」
12. 「Directory Server マシン - GSSAPI を有効にするための Directory Server の設定」
13. 「Directory Server マシン - Directory Server の鍵タブの作成」

14. 「Directory Server マシン - Directory Server へのテストユーザーの追加」
15. 「Directory Server マシン - テストユーザーとしての Kerberos チケットの取得」
16. 「クライアントマシン - GSSAPI を介した Directory Server に対する認証」

### 前提条件

この手順例では、1 つ目のマシンを KDC として操作し、2 つ目のマシンでは Directory Server を実行し、ユーザーが GSSAPI を介して Kerberos 認証を実行できるように設定する処理について説明します。

KDC と Directory Server は同じマシン上で実行することができます。この場合も同じ手順を使用しますが、Directory Server マシン用に記述されている手順で、すでに KDC マシンで実行済みの部分を省略します。

この手順では、使用される環境に関する多くの前提条件が発生します。これらの前提条件について次に示します。手順例を使用する場合は、環境に合わせて値を変更してください。

- このシステムには、推奨される最新のパッチクラスタのインストールされた最新の Solaris 9 オペレーティング環境をインストールします。適切な Solaris パッチがインストールされていないと Directory Server に対する Kerberos 認証が失敗することがあるため、推奨される最新のパッチクラスタのインストールは重要です。また、マニュアルに記述された手順は Solaris 10 とほとんど同じですが、設定ファイルの形式が少しだけ異なるため、いくつかのコマンドの出力が同じでない場合もあります。
- Kerberos デーモンを実行するマシンには、kdc.example.com という完全修飾ドメイン名を付けます。マシンで使用するネームサービスを DNS に設定する必要があります (これは Kerberos の要件で、file といった他のネームサービスを代わりに使用すると、特定の操作が失敗することもある)。
- Directory Server を実行するマシンには、directory.example.com という完全修飾ドメイン名を付けます。このマシンも、ネームサービスに DNS を使用するように設定する必要があります。
- Directory Server マシンは、Kerberos を介した Directory Server に対する認証のクライアントシステムとして機能します。この認証は、Directory Server と Kerberos デーモンの両方と通信できる任意のシステムから実行することができますが、この例で必要なすべてのコンポーネントは Directory Server によって提供されるため、認証はそのシステムから実行されます。
- Directory Server のユーザーの DN の形式は uid=username, ou=People, dc=example, dc=com で、これに対応する kerberos 主体は username@EXAMPLE.COM です。別のネーミングスキームを使用する場合は、別の GSSAPI ID マッピングを使用する必要があります。

## すべてのマシン - Kerberos クライアント設定ファイルの編集

/etc/krb5/krb5.conf 設定ファイルは、KDC と通信するために Kerberos クライアントが必要とする情報を提供しています。

Kerberos を使用して Directory Server に対する認証を行う KDC マシン、Directory Server マシン、および任意のクライアントマシン上の /etc/krb5/krb5.conf 設定ファイルを編集します。

- " \_\_default\_realm\_\_ " をすべて "EXAMPLE.COM" に置き換えます。
- " \_\_master\_kdc\_\_ " をすべて "kdc.example.com" に置き換えます。
- " \_\_slave\_kdcs\_\_ " の含まれる行を削除して、Kerberos サーバーが 1 つしか存在しないようにします。
- " \_\_domain\_mapping\_\_ " を ".example.com = EXAMPLE.COM" に置き換えます (example.com の最初のピリオドに注意)。

更新後の /etc/krb5/krb5.conf 設定ファイルは、[コード例 11-1](#) に示すようになるはずです。

### コード例 11-1 編集後の kerberos クライアント設定ファイル /etc/krb5/krb5.conf

```
#pragma ident "@(#)krb5.conf 1.2 99/07/20 SMI"
Copyright (c) 1999, by Sun Microsystems, Inc.
All rights reserved.
#
krb5.conf template
In order to complete this configuration file
you will need to replace the __<name>__ placeholders
with appropriate values for your network.
#

[libdefaults]
 default_realm = EXAMPLE.COM
[realms]
 EXAMPLE.COM = {
 kdc = kdc.example.com
 admin_server = kdc.example.com
 }
[domain_realm]
 .example.com = EXAMPLE.COM
[logging]
 default = FILE:/var/krb5/kdc.log
 kdc = FILE:/var/krb5/kdc.log
 kdc_rotate = {

How often to rotate kdc.log. Logs will get rotated no more
```

```

often than the period, and less often if the KDC is not used
frequently.
 period = 1d

how many versions of kdc.log to keep around (kdc.log.0, kdc.log.1,
...)
 versions = 10
 }

[appdefaults]
 kinit = {
 renewable = true
 forwardable= true
 }
 gkadmin = {
 help_url =
http://docs.sun.com:80/ab2/coll.384.1/SEAM/@AB2PageView/1195
 }

```

### すべてのマシン - 管理サーバー ACL 設定ファイルの編集

/etc/krb5/kadm5.acl 設定ファイル内で、"\_\_default\_realm\_\_" を "EXAMPLE.COM" に置き換えます。更新後の /etc/krb5/kadm5.acl ファイルは、[コード例 11-3](#) に示すようになります。

#### コード例 11-2 編集後の 管理サーバー ACL 設定ファイル

```

#
Copyright (c) 1998-2000 by Sun Microsystems, Inc.
All rights reserved.
#
#pragma ident "@(#)kadm5.acl 1.1 01/03/19 SMI"
*/admin@EXAMPLE.COM *

```

### KDC マシン - KDC サーバー設定ファイルの編集

/etc/krb5/kdc.conf ファイルで、"\_\_default\_realm\_\_" を "EXAMPLE.COM" に置き換えます。

更新後の /etc/krb5/kdc.conf ファイルは、[コード例 11-3](#) に示すようになります。

## コード例 11-3 編集後の KDC サーバー設定ファイル /etc/krb5/kdc.conf

```
Copyright 1998-2002 Sun Microsystems, Inc. All rights reserved.
Use is subject to license terms.
#
#ident "@(#)kdc.conf 1.2 02/02/14 SMI"

[kdcdefaults]
 kdc_ports = 88,750

[realms]
 EXAMPLE.COM = {
 profile = /etc/krb5/krb5.conf
 database_name = /var/krb5/principal
 admin_keytab = /etc/krb5/kadm5.keytab
 acl_file = /etc/krb5/kadm5.acl
 kadmind_port = 749
 max_life = 8h 0m 0s
 max_renewable_life = 7d 0h 0m 0s
 default_principal_flags = +preauth
 }
```

**KDC マシン - KDC データベースの作成**

コード例 11-4 で使用されているコマンドで、KDC データベースを作成します。

## コード例 11-4 KDC データベースを作成するためのコマンド

```
bash-2.05# /usr/sbin/kdb5_util create -r EXAMPLE.COM -s
Initializing database '/var/krb5/principal' for realm 'EXAMPLE.COM',
master key name 'K/M@EXAMPLE.COM'
You will be prompted for the database Master Password.
It is important that you NOT FORGET this password.
Enter KDC database master key: master-password
Re-enter KDC database master key to verify: master-password
bash-2.05#
```

**KDC マシン - admin の主体と鍵タブの作成**

次のコマンドを使用して、kws/admin@EXAMPLE.COM という主体の管理ユーザーと、admin デーモンによって使用されるサービス鍵を作成します。

コード例 11-5 admin の主体と鍵タブを作成するためのコマンド

```
bash-2.05# /usr/sbin/kadmin.local
kadmin.local: add_principal kws/admin
Enter password for principal "kws/admin@EXAMPLE.COM": kws-password
Re-enter password for principal "kws/admin@EXAMPLE.COM":
kws-password
Principal "kws/admin@EXAMPLE.COM" created.
kadmin.local: ktadd -k /etc/krb5/kadm5.keytab
kadmin/kdc.example.com
Entry for principal kadmin/kdc.example.com with kvno 3, encryption
type
DES-CBC-CRC added to keytab WRFILE:/etc/krb5/kadm5.keytab.
kadmin.local: ktadd -k /etc/krb5/kadm5.keytab
changepw/kdc.example.com
Entry for principal changepw/kdc.example.com with kvno 3, encryption
type
DES-CBC-CRC added to keytab WRFILE:/etc/krb5/kadm5.keytab.
kadmin.local: ktadd -k /etc/krb5/kadm5.keytab kadmin/changepw
Entry for principal kadmin/changepw with kvno 3, encryption type
DES-CBC-CRC added to keytab WRFILE:/etc/krb5/kadm5.keytab.
kadmin.local: quit
bash-2.05#
```

### KDC マシン - Kerberos デーモンの開始

次のコマンドを実行して、KDC および admin のデーモンを開始します。KDC 処理は処理リストに /usr/lib/krb5/krb5kdc と表示され、admin デーモンは /usr/lib/krb5/kadmind と表示されます。

コード例 11-6 Solaris 9 で Kerberos デーモンを開始するためのコマンド

```
bash-2.05# /etc/init.d/kdc start
bash-2.05# /etc/init.d/kdc.master start
bash-2.05#
```

Solaris 10 では、デーモンは SMF フレームワークによって管理されます。Solaris 10 でデーモンを開始する場合は、次のようになります。

コード例 11-7 Solaris 10 で Kerberos デーモンを開始するためのコマンド

```
bash-2.05# svcadm disable network/security/krb5kdc
bash-2.05# svcadm enable network/security/krb5kdc
bash-2.05# svcadm disable network/security/kadmin
bash-2.05# svcadm enable network/security/kadmin
bash-2.05#
```



**KDC マシン - KDC と Directory Server マシンに対するホスト主体の追加**  
 KDC の Kerberos データベースと Directory Server マシンにホスト主体を追加するには、次の一連のコマンドを使用します。ホスト主体は、`klist` などの特定の Kerberos ユーティリティによって使用されます。

コード例 11-8                   ホスト主体を追加するためのコマンド

```
bash-2.05# /usr/sbin/kadmin -p kws/admin
Enter Password: kws-password
kadmin: add_principal -randkey host/kdc.example.com
Principal "host/kdc.example.com@EXAMPLE.COM" created.
kadmin: ktadd host/kdc.example.com
Entry for principal host/kdc.example.com with kvno 3, encryption
type
DES-CBC-CRC added to keytab WRFILE:/etc/krb5/krb5.keytab.
kadmin: add_principal -randkey host/directory.example.com
Principal "host/directory.example.com@EXAMPLE.COM" created.
kadmin: ktadd host/directory.example.com
Entry for principal host/directory.example.com with kvno 3,
encryption type DES-CBC-CRC added to keytab
WRFILE:/etc/krb5/krb5.keytab.
kadmin: quit
bash-2.05#
```

### **KDC マシン - Directory Server に対する LDAP 主体の追加**

Directory Server で、認証ユーザーの保持する Kerberos チケットを検証できるようにするには、Directory Server が独自の主体を持つ必要があります。現在、Directory Server は `ldap/fqdn@realm` という主体を要求するためにハードコードされています。ここで、`fqdn` は Directory Server の完全修飾ドメイン名 (Directory Server のインストール時に設定される完全修飾名と一致させる必要あり) で、`realm` は Kerberos レルムです。この場合、Directory Server の主体は `ldap/directory.example.com@EXAMPLE.COM` になります。

Directory Server の LDAP 主体を作成するには、次の一連のコマンドを使用します。

### コード例 11-9 KDC に LDAP 主体を追加するためのコマンド

```
bash-2.05# /usr/sbin/kadmin -p kws/admin
Enter Password: kws-password
kadmin: add_principal -randkey ldap/directory.example.com
Principal "ldap/directory.example.com@EXAMPLE.COM" created.
kadmin: quit
bash-2.05#
```

### KDC マシン - KDC へのテストユーザーの追加

Kerberos 認証を実行できるようにするには、Kerberos データベース内にユーザー認証が存在している必要があります。この例では、ユーザーのユーザー名を `kerberos-test` にします。つまり Kerberos 主体が `kerberos-test@EXAMPLE.COM` になります。

コード例 11-10 に示される一連のコマンドを使用して、ユーザーを作成します。

### コード例 11-10 KDC にテストユーザーを追加するためのコマンド

```
bash-2.05# /usr/sbin/kadmin -p kws/admin
Enter Password: kws-password
kadmin: add_principal kerberos-test
Enter password for principal "kerberos-test@EXAMPLE.COM":
test-password
Re-enter password for principal "kerberos-test@EXAMPLE.COM":
test-password
Principal "kerberos-test@EXAMPLE.COM" created.
kadmin: quit
bash-2.05#
```

### Directory Server マシン - Directory Server のインストール

Directory Server 5.2 とパッチをインストールします。次に設定例を示します。

|             |                       |
|-------------|-----------------------|
| 完全修飾コンピュータ名 | directory.example.com |
| インストールルート   | /data/ds52p2          |
| サーバーユーザー    | unixuser              |
| サーバーグループ    | unixgroup             |
| サーバー識別子     | directory             |
| サーバーポート     | 389                   |

|                   |                      |
|-------------------|----------------------|
| サフィックス            | dc=example,dc=com    |
| 管理者 ID            | admin                |
| 管理者パスワード          | dsadmin-password     |
| 管理者ドメイン           | example.com          |
| ディレクトリマネージャー DN   | cn=Directory Manager |
| ディレクトリマネージャーパスワード | dm-password          |
| 管理ポート             | 390                  |

### **Directory Server マシン - GSSAPI を有効にするための Directory Server の設定**

最初に、ファイル /data/ds52p2/shared/bin/gssapi.ldif を作成して、主体に基づいて認証を行う Kerberos ユーザーを識別するために Directory Server によって使用されるマッピングを定義します。コード例 11-11 に示すのと同じ内容のファイルを作成します。

コード例 11-11 gssapi.ldif ファイルの内容

```
n: cn=GSSAPI,cn=identity mapping,cn=config
changetype: add
objectClass: top
objectClass: nsContainer
cn:GSSAPI
dn: cn=default,cn=GSSAPI,cn=identity mapping,cn=config
changetype: add
objectClass: top
objectClass: nsContainer
objectClass: dsIdentityMapping
objectClass: dsPatternMatching
cn: default
dsMatching-pattern: ${Principal}
dsMatching-regexp: (.*)@EXAMPLE.COM
dsMappedDN: uid=$1,ou=People,dc=example,dc=com

dn: cn=SASL,cn=security,cn=config
changetype: modify
replace: dsSaslPluginsPath
dsSaslPluginsPath: /data/ds52p2/lib/sasl
```

次に、`ldapmodify` コマンドを使用して、適切なマッピングによって GSSAPI が有効になるように Directory Server を更新します。コード例 11-12 を参照してください。

コード例 11-12      GSSAPI が有効になるように Directory Server を更新するためのコマンド

```
bash-2.05# ./ldapmodify -D 'cn=Directory Manager' -w dm-password -a -f
gssapi.ldif
adding new entry cn=GSSAPI,cn=identity mapping,cn=config
adding new entry cn=default,cn=GSSAPI,cn=identity mapping,cn=config
modifying entry cn=SASL,cn=security,cn=config
bash-2.05#
```

### Directory Server マシン - Directory Server の鍵タブの作成

これまでに説明したように、GSSAPI を介して Kerberos ユーザーを認証するために、Directory Server は KDC 内に独自の主体を持つ必要があります。これが正しく機能するためには、Directory Server マシン上の、Directory Server を操作するユーザーアカウントによって読み取り可能なファイルにある Kerberos 鍵タブ内に、この主体情報が配置されている必要があります。

正しいプロパティを持つ鍵タブファイルを作成するには、次の一連のコマンドを使用します。

コード例 11-13      Directory Server の鍵タブを作成するためのコマンド

```
bash-2.05# /usr/sbin/kadmin -p kws/admin
Enter Password: kws-password
kadmin: ktadd -k /data/ds52p2/slapd-directory/config/ldap.keytab
ldap/directory.example.com
Entry for principal ldap/directory.example.com with kvno 3,
encryption type
DES-CBC-CRC added to keytab
WRFILE:/data/ds52p2/slapd-directory/config/ldap.keytab.
kadmin: quit
bash-2.05#
```

このカスタム鍵タブが、Directory Server を実行するユーザーアカウントによって所有され、そのユーザーのみによって読み取り可能になるように、アクセス権と所有権を変更します。

**コード例 11-14**      鍵タブのアクセス件と所有権を変更するためのコマンド

```
bash-2.05# chown unixuser:unixgroup
/data/ds52p2/slapd-directory/config/ldap.keytab
bash-2.05# chmod 600 /data/ds52p2/slapd-directory/config/ldap.keytab
bash-2.05#
```

Directory Server は、デフォルトではファイル `/etc/kerb5/krb5.keytab` 内にある標準の Kerberos の鍵タブを使用しようとします。しかし、このファイルを Directory Server ユーザーによって読み取り可能にすると、セキュリティ上のリスクが発生します。これが、Directory Server 用のカスタム鍵タブを作成した理由です。

新しいカスタム鍵タブを使用するように、Directory Server を設定します。このためには、`KRB5_KTNAME` 環境変数を使用するように `start-slapd` スクリプトを編集します。

[コード例 11-15](#) を参照してください。

**コード例 11-15**      カスタム Kerberos 鍵タブを使用するように更新された `start-slapd` スクリプト

```
#!/bin/sh

Configure the server to use a custom Kerberos keytab.
KRB5_KTNAME=/data/ds52p2/slapd-directory/config/ldap.keytab
export KRB5_KTNAME

unset LD_LIBRARY_PATH

Script that starts the ns-slapd server.
Exit status can be:
0: Server started successfully
1: Server could not be started
2: Server was already started

NETSITE_ROOT=/data/ds52p2
export NETSITE_ROOT

{The remainder of this file has been omitted to conserve space}
```

最後に、これらの変更を有効にするために、Directory Server を再起動します。

**コード例 11-16**      Directory Server を再起動するためのコマンド

```
bash-2.05# cd /data/ds52p2/slapd-directory
bash-2.05# ./stop-slapd
bash-2.05# ./start-slapd
bash-2.05#
```

## Directory Server マシン - Directory Server へのテストユーザーの追加

Kerberos ユーザーを Directory Server に対して認証するには、そのユーザーの Kerberos 主体に対応する、ユーザーのディレクトリエントリが必要です。

これまでの手順で、kerberos-test@EXAMPLE.COM という主体を持つテストユーザーが Kerberos データベースに追加されました。ディレクトリに追加された ID マッピング設定のために、そのユーザーに対応するディレクトリエントリには、uid=kerberos-test,ou=People,dc=example,dc=com という DN が必要です。

このユーザーをディレクトリに追加するには、まず、次に示す内容のファイル /data/ds52p2/shared/bin/testuser.ldif を作成します。

### コード例 11-17 新しいファイル testuser.ldif

```
dn: uid=kerberos-test,ou=People,dc=example,dc=com
changetype: add
objectClass: top
objectClass: person
objectClass: organizationalPerson
objectClass: inetOrgPerson
uid: kerberos-test
givenName:Kerberos
sn: Test
cn: Kerberos Test
description: An account for testing Kerberos authentication through
GSSAPI
```

次に、ldapmodify を使用して、このエントリをサーバーに追加します。

### コード例 11-18 サーバーにテストエントリを追加するためのコマンド

```
bash-2.05# ./ldapmodify -D 'cn=Directory Manager' -w dm-password -f
testuser.ldif
adding new entry uid=kerberos-test,ou=People,dc=example,dc=com
bash-2.05#
```

## Directory Server マシン - テストユーザーとしての Kerberos チケットの取得

これで、テストユーザーが Kerberos データベースと Directory Server と KDC の両方に存在するようになったので、GSSAPI を使用して、Kerberos を介してこのユーザーを Directory Server に対して認証することができます。

最初に、`kinit` コマンドを使用してユーザーの Kerberos チケットを取得します。コード例 11-19 を参照してください。

コード例 11-19 Kerberos チケットを取得するためのコマンド

```
bash-2.05# kinit kerberos-test
Password for kerberos-test@EXAMPLE.COM: test-password
bash-2.05#
```

次に、`klist` コマンドを使用して、このチケットに関する情報を表示します。

コード例 11-20 テストチケットに関する情報を表示するためのコマンド

```
bash-2.05# klist
Ticket cache: /tmp/krb5cc_0
Default principal: kerberos-test@EXAMPLE.COM

Valid starting Expires Service principal
Sat Jul 24 00:24:15 2004 Sat Jul 24 08:24:15 2004 krbtgt/EXAMPLE.COM@EXAMPLE.COM
 renew until Sat Jul 31 00:24:15 2004
bash-2.05#
```

### クライアントマシン - GSSAPI を介した Directory Server に対する認証

最後の手順では、GSSAPI を使用して Directory Server に対する認証を行います。Directory Server の提供する `ldapsearch` ユーティリティは、GSSAPI、DIGEST-MD5、および EXTERNAL メカニズムを含む SASL 認証をサポートしています。ただし、この認証を行うには、使用する SASL ライブラリへのパスをクライアントに設定する必要があります。このためには、`SASL_PATH` 環境変数を、Directory Server インストールルート下の `lib/sasl` ディレクトリに設定します。

コード例 11-21 SASL\_PATH 環境変数を設定するためのコマンド

```
bash-2.05# SASL_PATH=/data/ds52p2/lib/sasl
bash-2.05# export SASL_PATH
bash-2.05#
```

`ldapsearch` を使用して Directory Server に対する Kerberos ベースの認証を実際に行うには、`-o mech=GSSAPI` および `-o authzid=principal` という引数を含める必要があります。次の例では、これまでに作成した Kerberos テストユーザーアカウントとして認証を行って、`dc=example,dc=com` エントリを取得しています。

コード例 11-22 GSSAPI を介した認証後に dc=example,dc=com エントリを取得

```
bash-2.05# ./ldapsearch -h directory.example.com -p 389 -o
mech=GSSAPI -o
authzid="kerberos-test@EXAMPLE.COM" -b "dc=example,dc=com" -s base
"(objectClass=*)"
version: 1
dn:dc=example,dc=com
dc:example
objectClass: top
objectClass: domain
bash-2.05#
```

予測どおり正常に認証されたかどうか Directory Server のアクセスログを確認します。

コード例 11-23

```
bash-2.05# tail -12 /data/ds52p2/slapd-directory/logs/access
[24/Jul/2004:00:30:47 -0500] conn=0 op=-1 msgId=-1 - fd=23 slot=23 LDAP connection
from 1.1.1.8 to 1.1.1.8
[24/Jul/2004:00:30:47 -0500] conn=0 op=0 msgId=1 - BIND dn="" method=sasl
version=3 mech=GSSAPI
[24/Jul/2004:00:30:47 -0500] conn=0 op=0 msgId=1 - RESULT err=14 tag=97 nentries=0
etime=0, SASL bind in progress
[24/Jul/2004:00:30:47 -0500] conn=0 op=1 msgId=2 - BIND dn="" method=sasl
version=3 mech=GSSAPI
[24/Jul/2004:00:30:47 -0500] conn=0 op=1 msgId=2 - RESULT err=14 tag=97 nentries=0
etime=0, SASL bind in progress
[24/Jul/2004:00:30:47 -0500] conn=0 op=2 msgId=3 - BIND dn="" method=sasl
version=3 mech=GSSAPI
[24/Jul/2004:00:30:47 -0500] conn=0 op=2 msgId=3 - RESULT err=0 tag=97 nentries=0
etime=0 dn="uid=kerberos-test,ou=people,dc=example,dc=com"
[24/Jul/2004:00:30:47 -0500] conn=0 op=3 msgId=4 - SRCH base="dc=example,dc=com"
scope=0 filter="(objectClass=*)" attrs=ALL
[24/Jul/2004:00:30:47 -0500] conn=0 op=3 msgId=4 - RESULT err=0 tag=101 nentries=1
etime=0
[24/Jul/2004:00:30:47 -0500] conn=0 op=4 msgId=5 - UNBIND
[24/Jul/2004:00:30:47 -0500] conn=0 op=4 msgId=-1 - closing - U1
[24/Jul/2004:00:30:48 -0500] conn=0 op=-1 msgId=-1 - closed.
bash-2.05#
```

上記の例では、3段階のバインド処理を確認できます。最初の2段階で LDAP result 14 (SASL バインドは実行中) が返され、3段階目でバインドが正常に完了したことが示されています。method=sasl および mech=GSSAPI タグは、このバインドに GSSAPI SASL メカニズムが使用されたことを示しており、正常なバインド応答の最後にある dn="uid=kerberos-test,ou=people,dc=example,dc=com" は、このバインドが適切なユーザーとして実行されたことを示しています。



# パススルー認証の実装

PTA (パススルー認証) は、1つのディレクトリサーバーが別のディレクトリサーバーに問い合わせ、バインド要求を認証するメカニズムです。この機能は PTA プラグインによって提供されます。この機能によって、ローカルサフィックスに格納されていないエントリに対するパスワードに基づく単純なバインド操作を、ディレクトリサーバーで受け入れることができるようになります。

Directory Server で PTA を使用することによって、管理者は、Directory Server の別のインスタンス上のユーザディレクトリと設定ディレクトリを管理できます。

---

**注** ユーザーディレクトリと設定ディレクトリを同じサーバー上に置いた場合は、Directory Server コンソール内に PTA プラグインは一覧表示されません。ただし、プラグインを作成して、パススルー認証を利用することはできます。

---

この章では、PTA プラグインについて、次の項目ごとに説明します。

- [Directory Server での PTA の使用](#)
- [PTA プラグインの設定](#)

## Directory Server での PTA の使用

設定ディレクトリとユーザーディレクトリを Directory Server の別のインスタンスにインストールした場合は、構成管理者 (通常は admin) が管理業務を実行できるように、インストールプログラムによって自動的に PTA が設定されます。

このような場合に PTA が必要になるのは、admin ユーザーのエントリが設定ディレクトリ内の `o=NetscapeRoot` の下に格納されるためです。このため、admin としてユーザーディレクトリにバインドしようとしても、通常は失敗します。PTA を使用すると、ユーザーディレクトリが、資格情報を設定ディレクトリに転送できるようになります。続けて、設定ディレクトリで、資格が検証されます。検証が完了すると、ユーザーディレクトリは、admin ユーザーによるバインドを許可します。

この例のユーザーディレクトリは、PTA サーバーとして機能します。つまり、バインド要求をほかのディレクトリサーバーにパススルーするサーバーです。設定ディレクトリは、認証サーバーとして機能します。つまり、エントリを格納し、要求元クライアントのバインド資格を検証するサーバーです。

この章では、PTA サブツリーという用語も使用します。パススルー認証サブツリーは、PTA サーバー上に存在しないサブツリーです。ユーザーのバインド DN にこのサブツリーが含まれている場合は、ユーザーの資格情報が認証ディレクトリに渡されません。

パススルー認証は、次のような流れで機能します。

1. パススルー認証サブツリー `o=NetscapeRoot` を含む設定ディレクトリサーバー (認証ディレクトリ) を `configdir.example.com` ホストにインストールします。
2. `dc=example,dc=com` サフィックスにデータを含むユーザーディレクトリサーバー (PTA ディレクトリ) を `userdir.example.com` ホストにインストールします。
3. ユーザーディレクトリのインストール時に、たとえば次のような設定ディレクトリの場所を示す LDAP URL の指定が要求されます。

```
ldap://configdir.example.com/o=NetscapeRoot
```

4. インストールプログラムは、指定された LDAP URL を使用してユーザーディレクトリ内で PTA プラグインを設定し、有効化します。

これでユーザーディレクトリが PTA ディレクトリとして設定されました。これは、DN に `o=NetscapeRoot` が含まれるエントリのすべてのバインド要求を `configdir.example.com` 設定ディレクトリに送信します。

5. インストールが完了したら、admin ユーザーとしてユーザーディレクトリへのバインドを試み、ユーザーデータの作成を開始します。

admin エントリは、`uid=admin,`

`ou=Administrators,ou=TopologyManagement,o=NetscapeRoot` として設定ディレクトリに格納されます。これにより、ユーザーディレクトリは、PTA プラグインの設定で定義されたとおりに、バインド要求を設定ディレクトリにパススルーします。

6. 設定ディレクトリは、パスワードなどのバインド資格を認証し、確認結果をユーザーディレクトリに返します。
7. ユーザーディレクトリは、admin ユーザーのバインドを許可します。

# PTA プラグインの設定

PTA プラグインの設定情報は、PTA サーバー上の `cn=Pass Through Authentication,cn=plugins,cn=config` エントリに指定されます。

ユーザーディレクトリと設定ディレクトリを異なるサーバーインスタンスにインストールした場合は、PTA プラグインのエントリが自動的にユーザーディレクトリの設定に追加されます。両方のディレクトリを同じインスタンスにインストールし、他のディレクトリとのパススルー認証を行う場合は、事前にプラグイン設定エントリを作成する必要があります。

## プラグイン設定エントリの作成

1. プラグイン設定エントリを作成するには、次のコマンドを実行します。

```
ldapmodify -a -h PTAhost -p port -D "cn=Directory Manager" -w password
dn: cn=Pass Through Authentication,cn=plugins,cn=config
objectClass: top
objectClass: nsSlapdPlugin
objectClass: extensibleObject
cn: Pass Through Authentication
nsslapd-pluginPath: ServerRoot/lib/passthru-plugin.soextension
nsslapd-pluginInitfunc: passthruauth_init
nsslapd-pluginType: preoperation
nsslapd-plugin-depends-on-type: database
nsslapd-pluginId: passthruauth
nsslapd-pluginVersion: 5.2
nsslapd-pluginVendor: Sun Microsystems, Inc.
nsslapd-pluginDescription: pass through authentication plugin
nsslapd-pluginEnabled: on or off
nsslapd-pluginarg0: ldap[s]://authenticatingHost[:port]/PTAsubtree options
```

ここで、*ServerRoot* はインストールによって異なります。また拡張子は、HP-UX では `.sl`、その他の UNIX プラットフォームでは `.so`、Windows では `.dll` になります。

プラグインの引数は、LDAP URL を指定し、認証ディレクトリサーバーのホスト名、オプションポート、PTA サブツリーを識別します。ポートを指定しない場合のデフォルトポートは、LDAP が 389、LDAPS が 636 です。また、後述するオプションの接続パラメータを指定することもできます。*PTAhost* に *PTAsubtree* が存在する場合、プラグインはバインド要求を *authenticatingHost* に渡さず、バインドはパススルーなしでローカルに処理されます。

2. 35 ページの「[Directory Server の起動と停止](#)」で説明している手順に従って、サーバーを再起動します。

## セキュリティ保護された接続を使用するための PTA の設定

PTA プラグインは、パスワードを含むバインド資格を認証ディレクトリに送信するため、セキュリティ保護された接続を使用することをお勧めします。PTA ディレクトリが SSL を経由して認証ディレクトリと通信するように設定するには、次の手順を実行します。

- 第 11 章「認証と暗号化の管理」で説明している方法で、PTA ディレクトリと認証ディレクトリの両方で SSL を設定し、有効化します。
- PTA プラグインの設定を、たとえば次のように作成または変更し、LDAP URL 中の LDAPS とセキュリティ保護されたポートを使用できるようにします。

```
ldaps://configdir.example.com:636/o=NetscapeRoot
```

## オプションの接続パラメータの設定

PTA プラグインの引数には、LDAP URL の後にオプションの接続パラメータのセットを指定することができます。

```
ldap[s]://host[:port]/subtree [maxconns,maxops,timeout,ldapver,connlife]
```

パラメータは、上記の順序で指定する必要があります。これらのパラメータはオプションですが、いずれか 1 つを指定するときは、すべてを指定する必要があります。すべてのパラメータをカスタマイズする必要がない場合は、次のデフォルト値を指定します。 *subtree* パラメータとオプションパラメータの間には、必ず空白文字を挿入してください。

各 LDAP URL プラグインに対して、次のオプションパラメータを設定できます。

- *maxconns*: PTA サーバーが認証サーバーに対して同時に開くことができる接続の最大数。このパラメータは、認証サーバーにパススルーできる同時バインドの最大数を制限します。デフォルト値は 3 です。
- *maxops*: 単一の接続中に、PTA ディレクトリサーバーが認証ディレクトリサーバーに同時に送信できるバインド要求の最大数。このパラメータは、同時パススルー認証の数をさらに制限します。デフォルト値は 5 です。
- *timeout*: PTA サーバーが認証サーバーからの応答を待つ最大遅延時間 (秒単位)。デフォルト値は 300 秒 (5 分) です。
- *ldapver*: PTA サーバーが認証ディレクトリサーバーへの接続に使用する LDAP プロトコルのバージョン。指定できる値は、LDAPv2 の場合は 2、LDAPv3 の場合は 3 です。デフォルト値は 3 です。

- *connlife*: PTA サーバーが認証サーバーとの接続を再利用できる制限時間 (秒単位)。この制限時間が過ぎてからクライアントが PTA サブツリー内のバインドを要求した場合は、サーバーは PTA 接続を閉じて新たに開き直します。バインド要求が開始され、サーバーによってタイムアウトが超過していると判断されない限り、サーバーは接続を切断しません。このオプションを指定しない場合、または LDAP URL に指定されている認証サーバーが 1 つだけの場合、制限時間は適用されません。複数のホストが指定されている場合は、デフォルトで 300 秒 (5 分) に設定されます。

PTA プラグイン引数の次の例では、接続の最大数を 10 に増やしていますが、タイムアウトの設定を 1 分 (60 秒) に減らしています。その他のパラメータには、デフォルト値が指定されています。

```
ldaps://configdir.example.com:636/o=NetscapeRoot 10,5,60,3,300
```

## 複数のサーバーとサブツリーの指定

PTA プラグインに複数の引数を設定することで、複数の認証サーバー、複数の PTA サブツリー、またはその両方を指定できます。各引数には 1 つの LDAP URL が含まれ、それぞれに接続オプションを設定できます。

同じ PTA サブツリーに対して複数の認証サーバーが存在するときは、認証サーバーはフェイルオーバーサーバーとして機能します。PTA 接続のタイムアウト制限に達すると、プラグインはリストに指定されている順序でサーバーに接続します。すべての接続がタイムアウトになった場合は認証が失敗します。

複数の PTA サブツリーが定義されている場合、プラグインはバインド DN に基づいて、対応するサーバーに認証要求をパススルーします。次の例は、2 つの PTA サブツリーを定義する 4 つの PTA プラグイン引数を示しています。それぞれのサブツリーには、認証のためのフェイルオーバーサーバーと、サーバー固有の接続パラメータが指定されています。

```
nsslapd-pluginarg0:ldaps://configdir.example.com/o=NetscapeRoot
 10,10,60,3,300
nsslapd-pluginarg1: ldaps://configbak.example.com/o=NetscapeRoot
 3,5,300,3,300
nsslapd-pluginarg2: ldaps://east.example.com/ou=East,ou=People,
 dc=example,dc=com 10.10,300,3,300
nsslapd-pluginarg3: ldaps://eastbak.example.com/ou=East,ou=People,
 dc=example,dc=com 3.5,300,3,300
```

次の例のように、ホスト名を空白で区切って複数のサーバーを指定することもできます。

```
nsslapd-pluginarg0: ldaps://configdir.example.com:636
 configbak.example.com:636/o=NetscapeRoot 10,10,60,3,300
```

## PTA プラグイン設定の変更

PTA プラグインの設定を変更して、有効と無効の切り替え、認証ホストまたは PTA サブツリーの変更をいつでも実行できます。

1. PTA プラグイン設定エントリ (cn=Pass Through Authentication, cn=plugins, cn=config) を編集して、nsslapd-pluginenabled 属性と nsslapd-pluginargN 属性を変更します。設定の編集には、コンソールと ldapmodify ユーティリティのどちらも使用できます。

たとえば次のコマンドは、SSL と前述の接続パラメータを使用する PTA プラグインを有効化します。

```
dn: cn=Pass Through Authentication,cn=plugins,cn=config
changetype: modify
replace: nsslapd-pluginenabled
nsslapd-pluginenabled: on
-
replace: nsslapd-pluginarg0
nsslapd-pluginarg0: ldaps://configdir.example.com:636/
 o=NetscapeRoot 10,10,60,3,300
-
replace: nsslapd-pluginarg1
nsslapd-pluginarg1: ldaps://configbak.example.com:636/
 o=NetscapeRoot 3,5,300,3,300
^D
```

2. [35 ページの「Directory Server の起動と停止」](#) で説明している手順に従って、サーバーを再起動します。

# ログファイルを使用した Directory Server の監視

この章では、ログポリシーを設定し、サーバーが管理する状態情報を分析して Directory Server を監視する方法について説明します。

Directory Server には、次の 3 種類のログが用意されています。

- **アクセスログ** : サーバーに接続するクライアントと要求された処理のリスト。
- **エラーログ** : サーバーエラーに関する情報。
- **監査ログ** : サフィックスおよび設定への変更の詳細。

サーバーの状態情報には、接続とキャッシュ アクティビティに関する統計が含まれます。この情報には、Directory Server コンソールから得られるものと、LDAP コマンド行ツールを使用して監視エントリから得られるものがあります。SNMP を使用してサーバーを監視する方法については、[第 14 章「SNMP を使用した Directory Server の監視」](#)を参照してください。

この章は、次の節で構成されています。

- [ログファイルポリシーの定義](#)
- [アクセスログ](#)
- [エラーログ](#)
- [監査ログ](#)
- [サーバーアクティビティの監視](#)

# ログファイルポリシーの定義

ここでは、ログファイルの作成ポリシーと削除ポリシーを定義する方法について説明します。

## ログファイルのローテーションポリシーの定義

ディレクトリの最新ログを定期的にアーカイブして、新しいログへの記録を開始する場合は、Directory Server コンソールを使用してログファイルのローテーションポリシーを定義できます。次のパラメータを設定します。

- ディレクトリに保持するログの総数。ディレクトリ内のログがこの数に達すると、新しいログを作成する前に、フォルダ内のもっとも古いログが削除されます。デフォルトは 10 です。この値に 1 を設定することはできません。1 を設定すると、ログのローテーションが行われず、ログのサイズが無制限に大きくなります。
- 各ログファイルの最大サイズ (M バイト)。最大サイズを設定しない場合は、このフィールドに -1 を入力します。デフォルトは 100M バイトです。ログファイルがこの最大サイズ (あるいは次の手順で定義する最大維持期間) に達すると、そのファイルがアーカイブされ、新しいファイルへの記録が開始されます。ログの最大数を 1 に設定すると、この属性は無視されます。
- 現在のログファイルをアーカイブして、新しいログへの記録を開始する間隔。分、時間、日、週、または月単位で指定します。デフォルトでは、「毎日」に設定されています。ログの最大数を 1 に設定すると、この属性は無視されます。

## ログファイルの削除ポリシーの定義

アーカイブ済みの古いログを自動的に削除する場合には、Directory Server コンソールを使用してログファイル削除ポリシーを定義します。ログファイルのローテーションポリシーが事前に定義されていないと、ログ削除ポリシーを定義しても意味がありません。ログファイルが 1 つしかない場合は、ログファイル削除ポリシーは機能しないからです。

ログのローテーション時に、ログファイル削除ポリシーがサーバーによって評価、適用されます。

次のパラメータを設定します。

- アーカイブされたログの最大合計サイズ: 最大サイズに達すると、アーカイブ済みのもっとも古いログが自動的に削除されます。最大サイズを設定しない場合は、このフィールドに -1 を入力します。デフォルトは 500M バイトです。ログファイル数が 1 に設定されていると、このパラメータは無視されます。



- ディスクの最小空き容量: ディスクの空き容量が最小値に達すると、アーカイブ済みのもっとも古いログが自動的に削除されます。デフォルトは 5 MB です。ログファイル数が 1 に設定されていると、このパラメータは無視されます。
- ログファイルの最大維持期間: ログファイルが作成されてからこの期間が経過すると、ファイルは自動的に削除されます。デフォルトは 1 か月です。ログファイル数が 1 に設定されていると、このパラメータは無視されます。

## 手動によるログファイルのローテーション

ログファイルの自動作成ポリシーや自動削除ポリシーを設定しなかった場合は、手動でログファイルをローテーションさせることもできます。デフォルトでは、アクセスログ、エラーログ、監査ログファイルは、次のディレクトリに置かれます。

```
ServerRoot/slapd-serverID/logs
```

手動でログファイルをローテーションさせるには、次の手順を実行します。

1. サーバーを停止します。手順については、[35 ページの「Directory Server の起動と停止」](#)を参照してください。
2. 古いログファイルをあとで参照できるように、ローテーションさせるログファイルを移動するか、ファイル名を変更します。
3. サーバーを再起動します。手順については、[35 ページの「Directory Server の起動と停止」](#)を参照してください。

サーバーは、各ログ設定に基づいて新規ファイルを自動的に作成します。

## アクセスログ

アクセスログには、ディレクトリへのクライアントの接続に関する詳しい情報が記録されます。Directory Server Resource Kit によって、ログ分析ツール `logconv.pl` が提供されています。これを使用すると Directory Server アクセスログが分析できます。このログ分析ツールは、使用状況に関する統計を抽出して、有意なイベントの数をカウントするものです。このツールの詳細については、『Directory Server Resource Kit Tools Reference』を参照してください。

### アクセスログの表示

1. Directory Server コンソールの最上位の「状態」タブで「ログ」アイコンを選び、右側のパネルで「アクセスログ」タブを選びます。

1. 次の図に示すように、このタブには、選択しているアクセスログの最新エントリの内容が表形式で表示されます。アクセスメッセージの詳細については、『Directory Server Administration Reference』を参照してください。

図 13-1 ログの内容表示

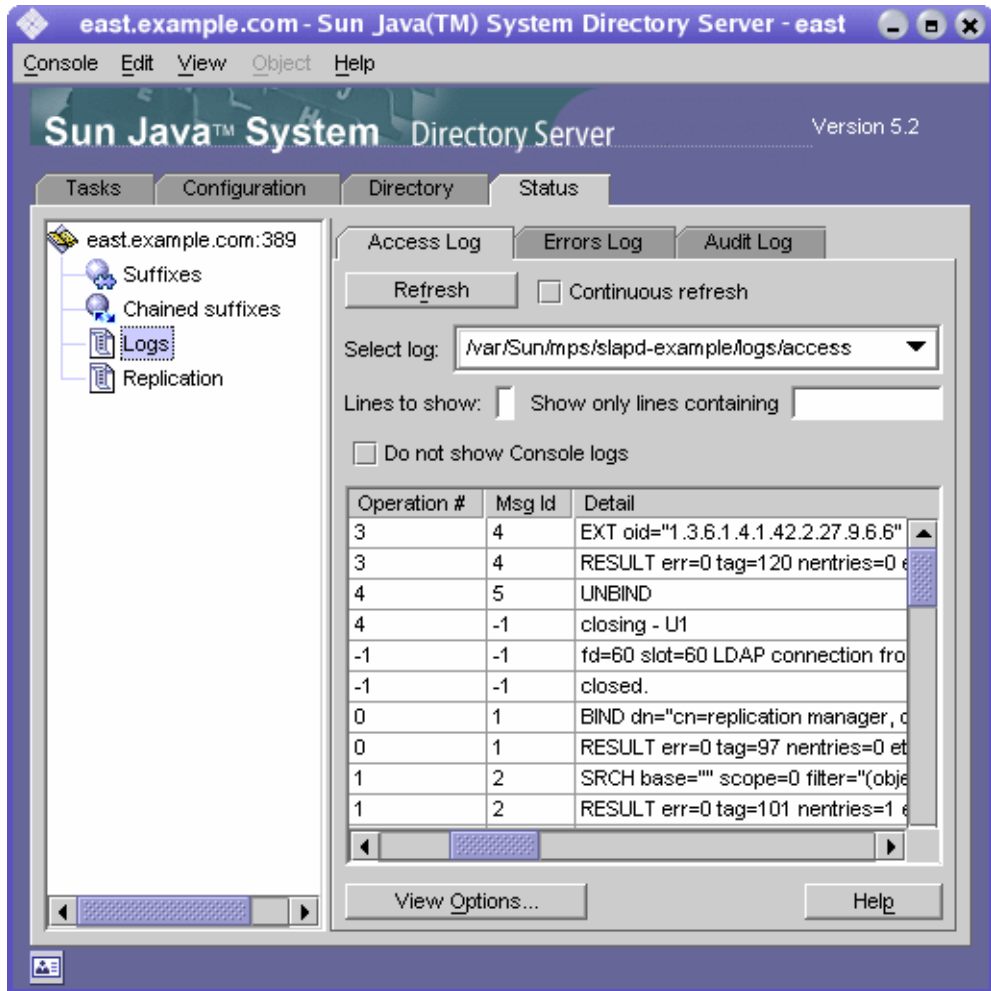

2. 表示を更新するには、「再表示」をクリックします。「連続して再表示」チェックボックスを選択すると、10 秒ごとに自動的に表示が更新されます。
3. 別のアクセスログを表示するには、「ログの選択」ドロップダウンメニューからログを選択します。

4. 表示するメッセージの数を指定するには、表示する数を「表示する行」テキストボックスに入力して、「再表示」をクリックします。
5. ログメッセージをフィルタリングするには、「次を含む行のみ表示」テキストボックスに文字列を入力して、「再表示」をクリックします。「コンソールのログを表示しない」チェックボックスを選択して、コンソールからサーバーへの接続によって発生するメッセージを表示対象から外すことができます。
6. ログエントリの表の列を変更するときは、「表示オプション」をクリックします。「表示オプション」ダイアログのコントロールを使用して、列の順序変更、列の追加 / 削除、表のソートに使用する列の選択を実行できます。

## アクセスログの設定

アクセスログは、格納場所、作成ポリシーまたは削除ポリシーなど、さまざまな項目を設定することによってカスタマイズできます。

また、ディレクトリのアクセスログ機能を無効にすることもできます。アクセスログはすぐに大きくなるので、この設定が必要になることもあります。ディレクトリへのアクセスが 2,000 回に達するごとに、アクセスログは約 1M バイトずつ大きくなります。ただし、アクセスログにはトラブルシューティングに関する有益な情報が記録されるので、アクセスログを無効にする前に、この点を十分に考慮してください。

アクセスログを設定するには、次の手順を実行します。

1. **Directory Server** コンソールの最上位の「設定」タブで「ログ」アイコンを選び、右側のパネルで「アクセスログ」タブを選びます。

 図 13-2 に示すように、このタブにはアクセスログの設定が表示されます。

図 13-2 ログファイルのローテーションと削除の設定パネル



2. アクセスログを有効にするには、「ログを有効に」チェックボックスを選択します。  
アクセスログを使用しない場合は、このチェックボックスの選択を解除します。  
アクセスログはデフォルトで有効に設定されています。
3. 「ログファイル」フィールドに、そのディレクトリのアクセスログの絶対パスとファイル名を入力します。デフォルトでは、次のファイルが使用されます。  
`ServerRoot/slapd-serverID/logs/access`
4. ログの最大数、ログサイズ、およびアーカイブ間隔を設定します。

これらのパラメータについては、[480 ページの「ログファイルのローテーションポリシーの定義」](#)を参照してください。

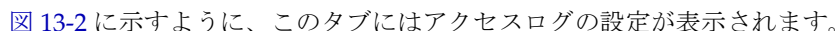
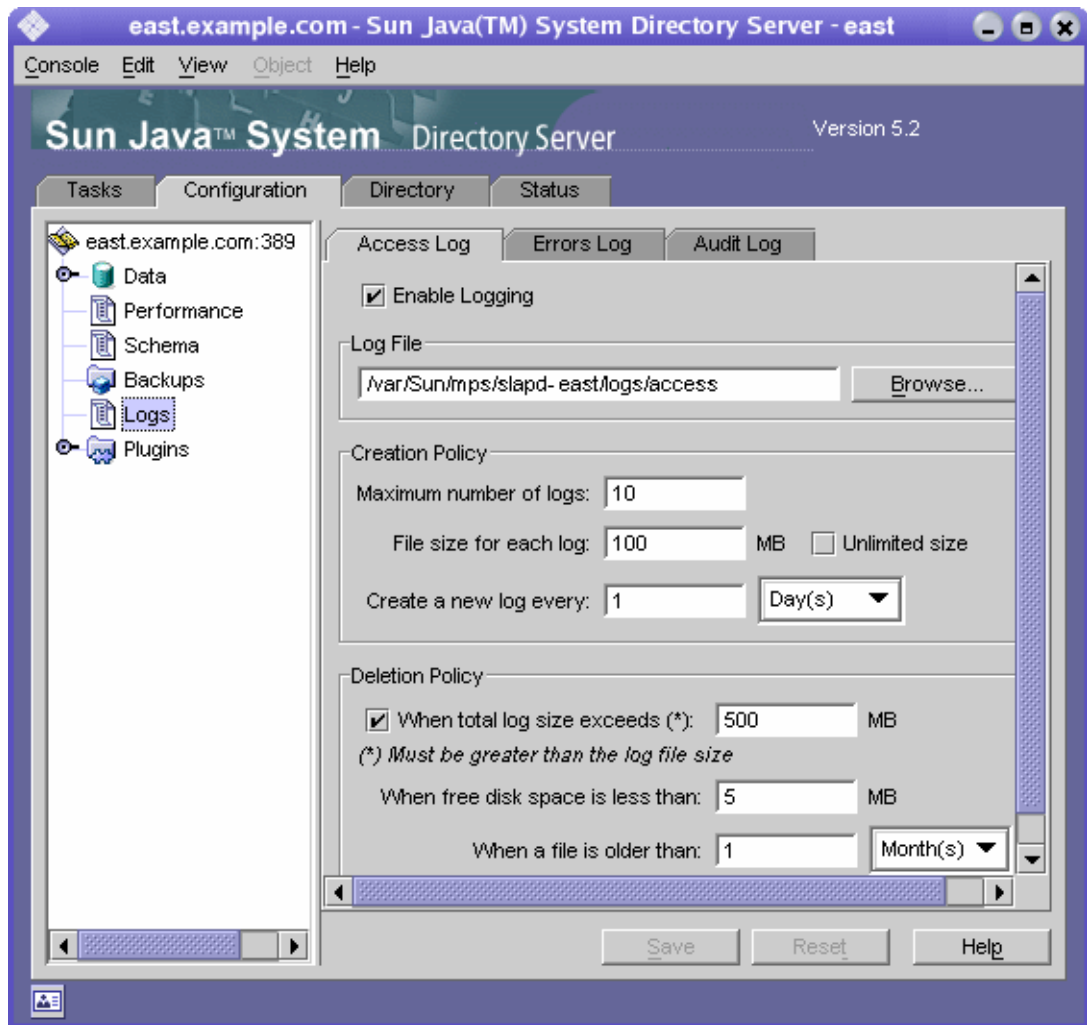
5. アーカイブされたログの最大合計サイズ、ディスクの最小空き容量、およびログファイルの最大維持期間を設定します。

これらのパラメータについては、[480 ページの「ログファイルの削除ポリシーの定義」](#)を参照してください。

6. 変更が完了したら、「保存」をクリックします。

## エラーログ

エラーログには、エラーの詳細メッセージと、通常の操作中にディレクトリに発生したイベントが記録されます。

### エラーログの表示

1. Directory Server コンソールの最上位の「状態」タブで「ログ」アイコンを選び、右側のパネルで「エラーログ」タブを選びます。

[482 ページの図 13-1](#)と同様に、このタブには、選択しているエラーログの最新エントリの内容が表形式で表示されます。エラーメッセージの詳細については、『Directory Server Administration Reference』を参照してください。

2. 表示を更新するには、「再表示」をクリックします。「連続して再表示」チェックボックスを選択すると、10 秒ごとに自動的に表示が更新されます。
3. アーカイブ済みのエラーログを表示するには、「ログの選択」プルダウンメニューからログを選択します。
4. 表示するメッセージの数を指定するには、表示する数を「表示する行」テキストボックスに入力して、「再表示」をクリックします。
5. ログメッセージをフィルタリングするには、「次を含む行のみ表示」テキストボックスに文字列を入力して、「再表示」をクリックします。「コンソールのログを表示しない」チェックボックスを選択して、コンソールからサーバーへの接続によって発生するエラーメッセージを表示対象から外すことができます。
6. ログエントリの表の列を変更するときは、「表示オプション」をクリックします。「表示オプション」ダイアログのコントロールを使用して、列の順序変更、列の追加 / 削除、表のソートに使用する列の選択を実行できます。

### エラーログの設定

ログの格納場所やログに記録する内容など、エラーログのいくつかの設定は変更できます。

エラーログを設定するには、次の手順を実行します。

1. **Directory Server** コンソールの最上位の「設定」タブで「ログ」アイコンを選び、右側のパネルで「エラーログ」タブを選びます。

484 ページの図 13-2 と同様に、このタブにはエラーログの設定が表示されます。

2. エラーログを有効にするには、「ログを有効に」チェックボックスを選択します。エラーログを使用しない場合は、このチェックボックスの選択を解除します。エラーログはデフォルトで有効に設定されています。
3. エラーログの詳細度を設定するには、「ログレベル」ボタンをクリックして、「エラーログレベル」ダイアログを開きます。エラーとデバッグについてより多くの情報を必要とする、製品の内部コンポーネントを1つまたは複数選択します。オプションとして、「冗長モード」チェックボックスを選択すると、些細なメッセージも含め、最大量の実行時出力が得られます。

これらの設定をデフォルトから変更すると、ログが急激に大きくなることがあるため、十分なディスクスペースを用意する必要があります。Sun Java System カスタマサポートから指示のない限り、ログレベルを変更しないことをお勧めします。

4. 「ログファイル」フィールドに、そのディレクトリのエラーログの絶対パスとファイル名を入力します。デフォルトでは、次のファイルが使用されます。

```
ServerRoot/slapd-serverID/logs/error
```

5. ログの最大数、ログサイズ、およびアーカイブ間隔を設定します。これらのパラメータについては、480 ページの「ログファイルのローテーションポリシーの定義」を参照してください。
6. アーカイブされたログの最大合計サイズ、ディスクの最小空き容量、およびログファイルの最大維持期間を設定します。これらのパラメータについては、480 ページの「ログファイルの削除ポリシーの定義」を参照してください。
7. 変更が完了したら、「保存」をクリックします。

# 監査ログ

監査ログには、サーバーの設定だけでなく、各サフィックスに対する変更に関する詳細情報が記録されます。アクセスログやエラーログとは異なり、監査ログはデフォルトでは無効化されています。ログを表示するには、最初にログを有効化する必要があります。

## 監査ログの設定

監査ログ機能の有効または無効の設定や、監査ログファイルの格納場所の指定は、Directory Server コンソールを使用して行います。

監査ログを設定するには、次の手順を実行します。

1. Directory Server コンソールの最上位の「設定」タブで「ログ」アイコンを選び、右側のパネルで「監査ログ」タブを選びます。  
484 ページの図 13-2 と同様に、このタブには監査ログの設定が表示されます。
2. 監査ログを有効にするには、「ログを有効に」チェックボックスを選択します。  
監査ログを無効にするには、このチェックボックスの選択を解除します。監査ログは、デフォルトで無効に設定されています。
3. 「ログファイル」フィールドに、そのディレクトリの監査ログの絶対パスとファイル名を入力します。デフォルトでは、次のファイルが使用されます。  
`ServerRoot/slapd-serverID/logs/audit`
4. ログの最大数、ログサイズ、およびアーカイブ間隔を設定します。  
これらのパラメータについては、480 ページの「ログファイルのローテーションポリシーの定義」を参照してください。
5. アーカイブされたログの最大合計サイズ、ディスクの最小空き容量、およびログファイルの最大維持期間を設定します。  
これらのパラメータについては、480 ページの「ログファイルの削除ポリシーの定義」を参照してください。
6. 変更が完了したら、「保存」をクリックします。

## 監査ログの表示

1. Directory Server コンソールの最上位の「状態」タブで「ログ」アイコンを選び、右側のパネルで「監査ログ」タブを選びます。  
482 ページの図 13-1 と同様に、このタブには、選択している監査ログの最新エントリの内容が表形式で表示されます。
2. 表示を更新するには、「再表示」をクリックします。「連続して再表示」チェックボックスを選択すると、10 秒ごとに自動的に表示が更新されます。

3. アーカイブ済みの監査ログを表示するには、「ログの選択」プルダウンメニューからログを選択します。
4. 表示するメッセージの数を指定するには、表示する数を「表示する行」テキストボックスに入力して、「再表示」をクリックします。
5. ログメッセージをフィルタリングするには、「次を含む行のみ表示」テキストボックスに文字列を入力して、「再表示」をクリックします。

## サーバーアクティビティの監視

接続数、操作の回数、すべてのサフィックスのキャッシュアクティビティなど、サーバーはアクティビティのカウントと統計を常に維持しています。この情報は、エラーのトラブルシューティングや、サーバーパフォーマンスの監視に役立ちます。

Directory Server コンソールまたはコマンド行から、Directory Server の現在のアクティビティを監視できます。

監視できるパラメータの多くは、Directory Server のパフォーマンスを反映するので、設定や調整によって影響を受けることがあります。設定可能な属性とその調整方法については、『Directory Server Performance Tuning Guide』を参照してください。

## コンソールを使用したサーバの監視

1. Directory Server コンソールの最上位にある「状態」タブで、状態ツリーのルートにあるサーバーのアイコンを選択します。

右側のパネルには、サーバーアクティビティの現在の状態が示されます。サーバーが実行されていない場合は、このタブにはパフォーマンス監視情報は表示されません。

2. 「再表示」をクリックすると、現在の表示が更新されます。表示される情報を継続して更新するには、「連続して再表示」チェックボックスを選択します。

このサーバー状態パネルには、次の情報が表示されます。

- サーバーが起動した日付と時刻。
- サーバー上の現在の日付と時刻。レプリケーションを有効化するときは、各サーバーで日時に違いが生じないように、定期的に確認する必要があります。
- リソースの概要テーブル。この表には、起動以来の総数と、1分あたりの平均数が次のリソースごとに示されます。



表 13-1 リソースの概要テーブル

| リソース                     | 起動以来の総数と 1 分あたりの平均数             |
|--------------------------|---------------------------------|
| 接続回数                     | 確立されたクライアント接続の数。                |
| 開始した処理                   | クライアントが要求した処理の数。                |
| 完了した処理                   | クライアントが中断せず、サーバーから結果が返ってきた処理の数。 |
| クライアントに送信されたエントリ数        | 検索結果として返されたエントリの数。              |
| クライアントに送信されたバイト数 (K バイト) | クライアント要求へのすべての応答の合計バイト数。        |

- 現在のリソース使用状況テーブル。この表には、前回の再表示時に使用されていた次のリソースが表示されます。

表 13-2 現在のリソース使用状況

| リソース                  | 最新のリアルタイム使用状況                                                                                                                                   |
|-----------------------|-------------------------------------------------------------------------------------------------------------------------------------------------|
| 有効なスレッド数              | 要求の処理に使われているスレッドの数。レプリケーションや連鎖などのサーバーの内部メカニズムによって、追加のスレッドが生成されることもあります。                                                                         |
| 開いている接続数              | 現在開いている接続数。各接続は複数の操作、つまり複数のスレッドを扱うことができます。                                                                                                      |
| 利用可能な接続数              | 同時に接続できる残りの接続の合計数が表示されます。この数は、現在開いている接続の数と、サーバーに許可される最大接続数に基づいて決められます。ほとんどの場合、サーバーに許可される接続数はオペレーティングシステムによって決まり、タスクに割り当てることができるファイル記述子の数で示されます。 |
| クライアントから読み取り待機中のスレッド数 | サーバーがクライアントからの要求受信を開始したあとに、その要求の送信が何らかの理由で中断された場合は、スレッドは読み出しを待機することがあります。一般に、スレッドの読み取り待機状態は、ネットワークの速度やクライアントの処理速度が遅いことを示します。                    |
| 使用中のデータベース            | このサーバーがホストするサフィックスの数。この値には連鎖サフィックスは含まれません。                                                                                                      |

- 接続状態テーブル。この表には、現在開いている接続のそれぞれについて、次の情報が表示されます。

表 13-3 接続状態テーブル

| 列の見出し   | 内容                                                                                                                                                                                                             |
|---------|----------------------------------------------------------------------------------------------------------------------------------------------------------------------------------------------------------------|
| 開いた時刻   | 接続が確立した時点のサーバー側時刻。                                                                                                                                                                                             |
| 初期化済み   | この接続中に要求された処理の数。                                                                                                                                                                                               |
| 完了済み    | この接続中にクライアントが中断せずに、サーバーが完了した処理の数。                                                                                                                                                                              |
| バインド DN | クライアントがサーバーへのバインド処理に使用した識別名。クライアントがサーバーに対して認証していない場合は、この列には「バインドなし」と表示されます。                                                                                                                                    |
| 状態      | <ul style="list-style-type: none"> <li>• ブロックされていない：サーバーがアイドル状態にあるか、接続を通じてデータをアクティブに送信または受信している最中です。</li> <li>• ブロックされている：サーバーが接続を通じたデータの読み取りまたは書き込みを待機しています。原因としては、ネットワークまたはクライアントが低速であることが考えられます。</li> </ul> |
| タイプ     | 接続が LDAP であるか、または DSML-over-HTTP であるかを示します。                                                                                                                                                                    |

3. 左側の状態ツリーで「サフィックス」ノードをクリックします。次の図に示すように、このパネルには、各サフィックスのデータベースキャッシュのエントリキャッシュとインデックスの使用状況に関する監視情報が表示されます。

図 13-3 サフィックス監視パネル

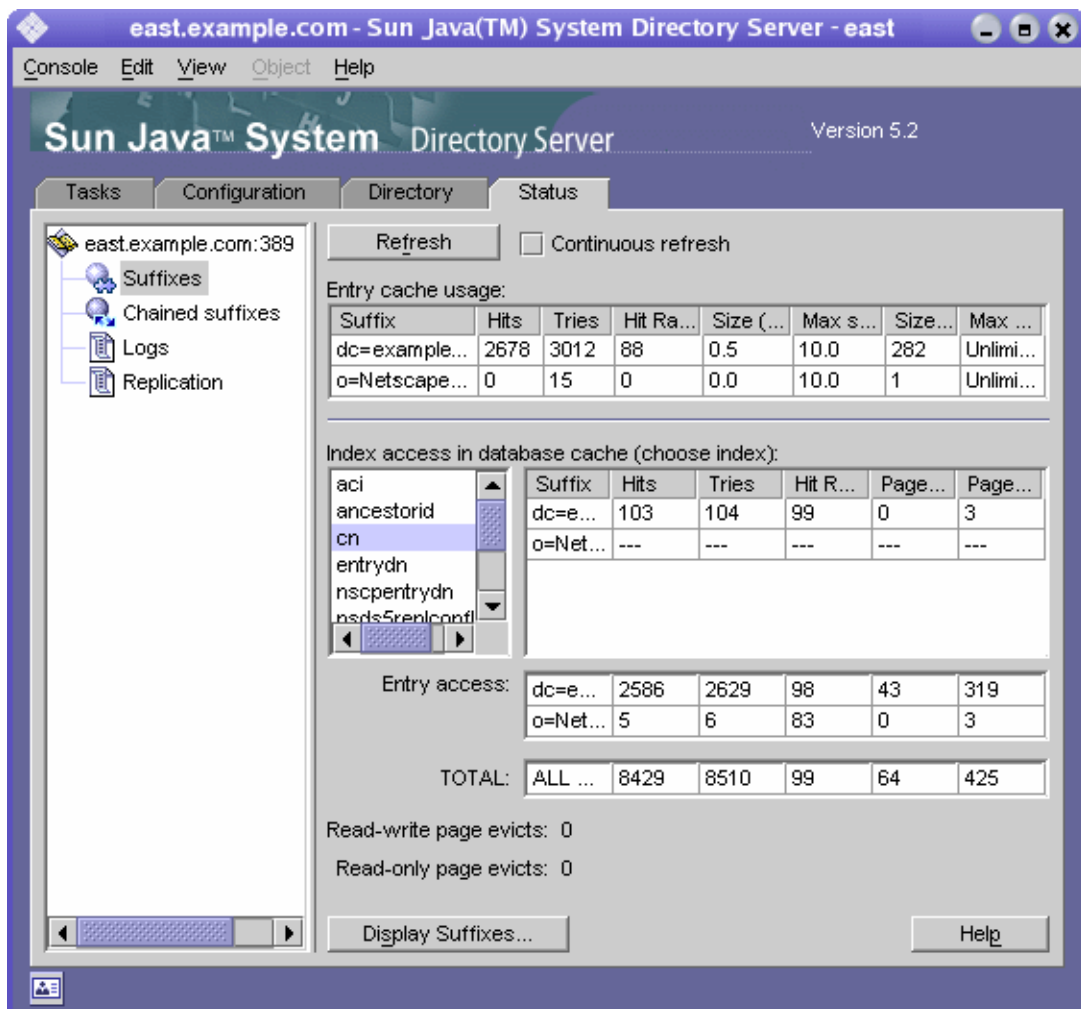

必要に応じて再表示のモードを設定します。表に表示するサフィックスを選択するときは、パネルの下部にある「サフィックス表示」をクリックします。

- 最初の表には、各エントリキャッシュに関する次の情報が表示されます。

表 13-4 エントリキャッシュの使用状況

| 列の見出し  | 内容                           |
|--------|------------------------------|
| サフィックス | サフィックスのベース DN。               |
| ヒット数   | ディスクではなくキャッシュから読み取られたエントリの数。 |

**表 13-4** エントリキャッシュの使用状況 ( 続き )

| 列の見出し         | 内容                               |
|---------------|----------------------------------|
| 試行数           | キャッシュから要求されたエントリの数。              |
| ヒット率 (%)      | 試行数に対するヒット数の割合 (%)。              |
| サイズ (M バイト)   | 指定のサフィックスのエントリキャッシュの現在の内容のサイズ。   |
| 最大サイズ (M バイト) | 現在の設定のキャッシュの最大サイズ。               |
| サイズ (エントリ)    | 指定されたサフィックスのキャッシュに含まれる現在のエントリの数。 |
| 最大サイズ (エントリ)  | 現在の設定のキャッシュエントリの最大数。             |

次の一連のテーブルには、各サフィックスのデータベースキャッシュへのアクセスが示されます。

- 最初の表は、設定されているインデックスを経由したデータベースキャッシュへのアクセスを示しています。属性名のリストから、インデックスの統計を表示する属性を選択します。テーブルには、選択した属性がインデックスされているサフィックスのデータだけが表示されます。
- エントリアクセステーブルは、エントリ検索のためのデータベースキャッシュへのアクセスを示しています。
- 最後のテーブルの「合計」は、すべてのデータベースキャッシュの総アクセス数を示しています。

これら 3 種類のすべてのテーブルには、次の見出しがあります。

**表 13-5** データベースキャッシュへのアクセス

| 列の見出し    | 内容                                                                                                |
|----------|---------------------------------------------------------------------------------------------------|
| サフィックス   | サフィックスのベース DN。                                                                                    |
| ヒット数     | インデックス経由で読み取られたエントリの数。                                                                            |
| 試行数      | インデックス経由で要求されたエントリの数。                                                                             |
| ヒット率 (%) | 試行数に対するヒット数の割合 (%)。                                                                               |
| 読み取りページ  | ディスクからサフィックスキャッシュに読み取られたページの数。                                                                    |
| 書き込みページ  | キャッシュからディスクに書き込まれたページの数。読み書き可能ページに変更が加えられると、新しいページの領域を確保するために、サフィックスページはディスクに書き込まれ、キャッシュから削除されます。 |

- テーブルの下の次の破棄ページ数は、すべてのデータベースキャッシュの累計を示しています。ページがキャッシュから破棄されると、サーバーのパフォーマンスに影響することがあるので、そのページをディスクに書き込む必要があります。この数値が小さいほど、パフォーマンスは高くなります。
  - 新しいページ用のスペースを確保するためにキャッシュから破棄された読み取り/書き込みページの数を示します。この値は、変更されていない読み取りおよび書き込みページであるという点で、「書き込みページ」の値とは異なります。
  - 破棄された読み取り専用ページ: 新しいページ用のスペースを確保するためにキャッシュから破棄された読み取り専用ページの数を示します。
- 4. 必要に応じて、左側の状態ツリーで「連鎖サフィックス」ノードをクリックします。このパネルには、ディレクトリに設定されている連鎖サフィックスへのアクセスに関する情報が表示されます。必要に応じて再表示のモードを設定します。
 

統計を表示する連鎖サフィックスの DN をリストから選択します。右側の表には、連鎖サフィックスで実行されたすべての種類の処理の回数が表示されます。

## コマンド行からのサーバーの監視

次のエントリで検索操作を実行することによって、任意の LDAP クライアントから、Directory Server の現在のアクティビティを監視できます。

- `cn=monitor`
- `cn=monitor, cn=ldbm database, cn=plugins, cn=config`
- `cn=monitor, cn=dbName, cn=ldbm database, cn=plugins, cn=config`
- `cn=monitor, cn=dbName, cn=chaining database, cn=plugins, cn=config`

`dbName` は、監視するサフィックスのデータベース名です。匿名でバインドされているクライアントを含め、デフォルトではすべてのユーザーが各接続に関する情報を除き `cn=monitor` エントリを読み取れることに注意してください。

次の例は、サーバーの一般的な統計情報を表示する方法を示しています。

```
ldapsearch -h host -p port -D "cn=Directory Manager" -w password ¥
 -s base -b "cn=monitor" "(objectclass=*)"
```

これらのエントリで使用できるすべての監査属性については、『Directory Server Administration Reference』を参照してください。



# SNMP を使用した Directory Server の監視

SNMP (Simple Network Management Protocol) は、リアルタイムでデバイスやアプリケーションを監視および管理するための標準の管理プロトコルです。Directory Server には、SNMP マネージャーアプリケーションを使用して監視するためのサブエージェントインタフェースが用意されています。これを利用することで、ネットワークアプリケーションが Directory Server の状態を判別し、アクティビティに関する情報を取得できます。

Directory Server の SNMP サブエージェントに含まれる値は読み取り専用です。このため、SNMP 管理アプリケーションはサーバーに対して処理を実行できません。

一般に、第 13 章「ログファイルを使用した Directory Server の監視」で説明したアクセスログとエラーログにはサーバーに関するより詳細な情報が含まれており、また、サーバーの設定に安全にアクセスし、それを変更するには LDAP は最適なプロトコルといえます。それでも Directory Server インスタンスは、SNMP サブエージェントを使用して既存のネットワーク管理システムに参加できます。

この章では、次の項目について説明します。

- [Sun Java System Server の SNMP](#)
- [Directory Server の MIB の概要](#)
- [SNMP の設定](#)
- [Directory Server での SNMP の設定](#)
- [SNMP サブエージェントの起動と停止](#)

# Sun Java System Server の SNMP

SNMP を利用する管理アプリケーションは、エージェントまたはサブエージェントアプリケーションを実行するアプリケーションおよびデバイスに照会を行います。SNMP エージェントまたはサブエージェントは、SNMP マネージャーからの照会への応答として、アプリケーションまたはデバイスからの情報を収集します。この情報は変数のテーブルとして構築され、このテーブルはエージェントの MIB (管理情報ベース) によって定義されます。

通常、ネットワーク管理者はサブエージェント内の SNMP 変数を照会し、サブエージェントは要求された値を返します。また SNMP は、すべてのネットワーク管理者にトラップメッセージを送信してエージェントがイベントをレポートするためのメカニズムを定義します。Directory Server デーモンが起動する前にサブエージェントとマスターエージェントが実行されている場合、Directory Server サブエージェントは Directory Server の起動時または停止時に SMUX トラップをマスターエージェントに送信します。マスターエージェントはこれを SNMP トラップに変換します。

ホストマシンには、複数のサブエージェントをインストールできます。たとえば、Directory Server、Application Server、および Messaging Server をすべて同じホスト上にインストールした場合、これらの各サーバーのサブエージェントは、同一のマスターエージェントと通信します。

UNIX 環境では、管理サーバーがインストールされると、Directory Server とその他の Sun Java System 製品には SNMP マスターエージェント (MAGT) が提供されます。

SNMP を使用してサーバーを監視する方法については、『Administration Server Administration Guide』を参照してください。

SNMP 経由で監視できるようにサーバーを設定する一般的な手順は、次のとおりです。

1. Directory Server MIB をコンパイルし、SNMP 管理システムに統合します。使用しているシステムのマニュアルを参照してください。
2. 498 ページの「SNMP の設定」で説明している方法で、マシン上に SNMP を設定します。
3. Directory Server コンソールから SNMP サブエージェントを設定します。詳細については、505 ページの「Directory Server での SNMP の設定」を参照してください。
4. Directory Server コンソールから SNMP サブエージェントを起動します。詳細については、506 ページの「SNMP サブエージェントの起動と停止」を参照してください。
5. MIB によって定義され、エージェントにより公開される SNMP 管理対象オブジェクトにアクセスします。この手順は、全体的に SNMP 管理システムに依存します。



Directory Server の設定に固有の手順については後述します。

## Directory Server の MIB の概要

Directory Server の MIB には、次のようなオブジェクト識別子があります。

```
iso.org.dod.internet.private.enterprises.netscape.nslldap
(nslldap OBJECT IDENTIFIER ::= { 1.3.6.1.4.1.1450.7 })
```

これは、次のファイルに定義されています。

```
ServerRoot/plugins/snmp/netscape-ldap.mib
```

MIB は、SNMP 経由で監視できる変数と、各変数に含まれる値のタイプを定義します。Directory Server の MIB は、次の 4 つの管理対象オブジェクトテーブルに分類されます。

- **Operations** テーブル: ディレクトリ内のバインド、処理、リフェラル、エラーに関する統計情報を含みます。これらの変数の値は、ディレクトリの `cn=snmp,cn=monitor` エントリの属性にも指定されます。詳細については、『Directory Server Administration Reference』を参照してください。
- **Entries** テーブル: ディレクトリ内のエントリ数とエントリキャッシュのヒット数を含みます。これらの変数の値は、ディレクトリの `cn=snmp,cn=monitor` エントリの属性の操作変数とも一緒に使用されます。詳細については、『Directory Server Administration Reference』を参照してください。
- **Interactions** テーブル: このディレクトリサーバーが最後に通信した 5 つのディレクトリサーバーに関する統計情報を含みます。詳細については、『Directory Server Administration Reference』を参照してください。
- **Entity** テーブル: サーバー ID やバージョンなど、Directory Server のこのインスタンスを説明する変数を含みます。詳細については、『Directory Server Administration Reference』を参照してください。

Directory Server MIB を使うときは、事前に次のディレクトリにある MIB とともにコンパイルする必要があります。

```
ServerRoot/plugins/snmp/mibs
```

MIB のコンパイル方法については、SNMP 製品のマニュアルを参照してください。

# SNMP の設定

## Solaris プラットフォーム上の設定

Solaris 上で推奨される設定は、Directory Service マスターエージェント (MPS/MAGT) を Solaris ネイティブエージェントフレームワークにプラグインする方法です。この設定では、MPS エージェントの開始と、MPS エージェントへの Directory Server SNMP 要求の転送を、Solaris エージェント `snmpdx` が担当します。つまり、要求が Directory Server に関係するかどうかに関わらず、すべての SNMP 管理クライアントは標準ポート 161 上の Solaris エージェントに接続することができます。

したがって、Solaris エージェントとの競合を避けるために、異なるポート (たとえば 1161) 上で実行するように MPS エージェントを設定し直す必要があります。下に示す手順例には、この手順も含まれています。MPS エージェントの詳細な設定手順については、『Administration Server Administration Guide』を参照してください。ただし、ここでの設定では、MPS エージェントを Solaris エージェントによって開始する必要があるため、MPS エージェントの開始または停止に管理サーバーは使用しません。

### ▶ `snmpdx` SNMP マスターエージェントへのプラグイン - Solaris の例

Solaris `snmpdx` エージェント (`man snmpdx(1M)`) にプラグインするには、次の手順に従います。Solaris `snmpdx` エージェントは標準ポート 161 上で実行でき、Directory SNMP 要求を Directory Server に転送します。

`slapd-instance` を、ユーザーのディレクトリインスタンス名に置き換えます。

1. `root` としてログインします。
2. MPS エージェントの登録ファイル `/etc/snmp/conf/mps.reg` を作成します。

このファイルに次の内容を追加します。

```
#
Registration file for MPS Agent.
#

#####
agents
#####
```

```

agents = {
 {
 name = "mps"
 subtrees = {
 # Directory Server
 1.3.6.1.4.1.1450.7,
 # Web Server
 1.3.6.1.4.1.1450.1.60
 }
 timeout = 2000000
 watch-dog-time = 86400
 port = 1161
 }
}

```

3. MPS エージェントのリソースファイル `/etc/snmp/conf/mps.rsrc` を作成します。  
このファイルに次の内容を追加します。

```

#
Resource file for MPS Agent.
#

resource =
{
 {
 registration_file = "/etc/snmp/conf/mps.reg"
 policy = "spawn"
 type = "legacy"
 command = "install-dir/plugins/snmp/magt/magt
install-dir/plugins/snmp/magt/CONFIG
install-dir/plugins/snmp/magt/INIT"
 }
}

```

4. `install-dir/plugins/snmp/magt/CONFIG` の最後に、次のコードを追加します。

```
TRANSPORT extraordinary SNMP
```

```
OVER UDP SOCKET
```

```
AT PORT 1161
```

- 再起動して、`magt` 処理がポート 1161 上で実行されていることを確認します。たとえば、次のようにします。

```
$ pgrep magt
```

```
21954
```

```
$ netstat -a | grep 1161
```

```
*.1161 Idle
```

```
*.1161 Idle
```

- 505 ページの「[Directory Server での SNMP の設定](#)」で説明している方法で、Directory Server サブエージェントを設定します。デフォルトのポート 199 を使用します。

ブート時にサブエージェントが自動的に起動するようにするため、`/etc/init.d` 内に次の行を含む起動スクリプトを作成できます。サブエージェントは、MPS エージェントがあらかじめ起動していないと起動しません。

```
$ cd install-dir/bin/slapd/server
```

```
[-x ./64/ns-slapd] && ["`/bin/isainfo -b 2> /dev/null`" = 64]
&& cd ./64
```

```
./ns-ldapagt -d install-dir/slapd-instance
```

- サブエージェントが実行していることを確認します。たとえば、次のようにします。

```
$ pgrep ns-ldapagt
```

```
22411
```

## Linux プラットフォーム上の設定

ここで説明する手順は、Red Hat Linux Advanced Server 上で SNMP を設定するために開発されたものであり、マスターエージェントのデフォルトコミュニティに `public` を使用しています。別のバージョンの Linux や異なるコミュニティを使用している場合は、それぞれに合わせて手順を変更してください。

1. Red Hat Linux Advanced Server で、ネイティブ `snmpd` が実行されていないことを確認します。次のコマンドを実行します。

```
$ pgrep snmpd
```

ネイティブ `snmpd` が実行されている場合は、次のコマンドを実行して停止させます。

```
/etc/rc.d/init.d/snmpd stop
```

2. ネイティブ `snmpd` をこれから実行する場合は、ネイティブ `snmpd` のポート番号を変更します。デフォルトでは、Directory Server MPS (MAGT) マスターエージェントとネイティブ `snmpd` が両方ともポート 161 を使用するためです。

ポート番号を変更するには、`/etc/rc.d/init.d/snmpd` 内の `OPTIONS` 変数を次のように変更します。

```
OPTIONS="-s -l /dev/null -P /var/run/snmpd.pid -a -p 1161" adding
-p 1161
```

これにより、`snmpd` ポートが 1161 に変更されます。

3. 次のコマンドを実行して、ネイティブ `snmpd` を起動します。

```
/etc/rc.d/init.d/snmpd start
```

## Linux 上での SNMP 設定に関するヒント

Linux 上で SNMP を設定する場合は、次の点を考慮します。

- 505 ページの「[Directory Server での SNMP の設定](#)」で説明している方法で Directory Server SNMP サブエージェントを設定する場合は、デフォルトポート 199 を使用します。
- スクリプトを使用して Directory Server、MAGT (MPS) SNMP マスターエージェント、SNMP サブエージェントを起動、停止、再起動する場合は、[コード例 14-1](#) に示されているコードを使用します。`/etc/init.d` 内に `directorysnmp` というファイル名のスクリプトを作成します。

## コード例 14-1          SNMP Linux スクリプト directorysnmp

```
#!/bin/sh

DIR=""

BASEDIR='/bin/rpm -qa --queryformat '%{INSTPREFIXES}'
sun-directory¥* | head -1'

[-r "$BASEDIR/directory-server/5.2/shared/config/serverroot.conf"]
|| exit 0

VAR='/bin/cat
$BASEDIR/directory-server/5.2/shared/config/serverroot.conf'

for di in $VAR/slaped-*
do
 [-d "$di"] && DIR="$DIR $di"
done

start() {
 [! -z "$DIR"] || exit 0
 # Start the Directory Server or Servers
 for di in $DIR; do
 $di/start-slapd
 done

 # Start the master agent
 cd $VAR/plugins/snmp/magt
 ./magt ./CONFIG ./INIT >/dev/null 2>&1 &

 # Give the master agent a chance to start.
 #
 loop_counter=1
 max_count=10
 while [$loop_counter -le $max_count]; do
```

```

 n='/usr/bin/pgrep -f magt | /usr/bin/wc -l'
 if [$n -gt 0]; then break; fi
 loop_counter='expr $loop_counter + 1'
 sleep 1
 done
if [$n -eq 0]; then
 echo "Directory Server agents not started."
 exit 1
fi

Start the subagent
cd $VAR/bin/slaped/server
for di in $DIR; do
 ./ns-ldapagt -d $di >/dev/null 2>&1 &
done
}

stop() {
 [! -z "$DIR"] || exit 0
 # Stop the subagent
 for di in $DIR; do
 lkfile=${di}/logs/NSLDAPAGT.LK
 if [-r $lkfile]; then
 pid='/usr/bin/cut -f 1 -d' ' $lkfile'
 kill $pid >/dev/null 2>&1
 fi
 done
 # Stop the master agent
 /usr/bin/pkill magt

 # Stop the Directory Server
 for di in $DIR; do

```

```

 $di/stop-slapd
 done
}

See how we were called.
case "$1" in
 start)
 start
 ;;
 stop)
 stop
 ;;
 restart)
 stop
 start
 ;;
 *)
 echo $"Usage: $0 {start|stop|restart}"
 exit 1
esac

exit 0

```

- ブート時に Directory Server と 2 つの SNMP エージェントを自動的に起動させるには、次のように、/etc/rc3.d と /etc/rc5.d の両方にシンボリックリンクを作成します。

```

cd /etc/rc3.d
ln -s ../init.d/directorysnmp S98directorysnmp
cd /etc/rc5.d
ln -s ../init.d/directorysnmp S98directorysnmp

```



これにより、両方の `directorysnmp` がレベル 3 と 5 で実行されます。これらはマルチユーザー実行レベルです。X-Windows を使用するシステム、つまり GUI ログインはレベル 5 で実行され、X-Windows を使用しないシステムはレベル 3 で実行されます。

- リポート後、次のコマンドを実行して、Directory Server と SNMP エージェントが実行されていることを確認します。

```
pgrep slapd
pgrep magt
pgrep ns-ldapag
```

- SNMP の設定が終了したら、`snmpwalk` を使用して、SNMP を介した Directory Server 関連情報を確認できます。

```
snmpwalk hostname community enterprises.1450.7.1.1.1
```

たとえば、次のようにします。

```
snmpwalk auseng026.example.com public enterprises.1450.7.1.1.1
```

## Directory Server での SNMP の設定

プラットフォーム側の SNMP エージェントまたはサービスの設定が完了したら、Directory Server インスタンス側の SNMP パラメータを設定する必要があります。Directory Server コンソールから SNMP 設定を設定するには、次の手順を実行します。

1. Directory Server コンソールの最上位の「設定」タブで、設定ツリーのルートノードを選択し、右側のパネルで「SNMP」タブを選択します。
2. 「統計収集を有効に」チェックボックスを選択します。リソースの利用率を改善するために、デフォルトでは SNMP 変数の統計情報は収集されません。SNMP を使用せず、LDAP 経由で `cn=snmp,cn=monitor` エントリの属性を監視しないときは、このチェックボックスの選択は解除した状態で残します。
3. マスターエージェントのホスト名とポート番号を対応するテキストフィールドに入力します。

デフォルトの設定は、それぞれ `localhost` とポート 199 です。

4. 「説明のプロパティ」ボックスのテキストフィールドに情報を入力します。ここに指定した値は、このサーバーが開示する SNMP Entity テーブルに反映されます。
  - 説明: Directory Server の説明を入力します。Server Console のトポロジツリーにある、このインスタンスの説明フィールドに似ています。
  - 組織: Directory Server が所属する会社または部署の名前を入力します。
  - 場所: Directory Server のホストが設置されている場所の住所を入力します。

- 連絡先: Directory Server 管理者の電子メールアドレスまたは連絡先情報を入力します。
5. 「保存」をクリックして、変更内容を保存します。
  6. 次の項で説明する方法で、SNMP サブエージェントを起動または再起動します。

## SNMP サブエージェントの起動と停止

次に、Directory Server コンソールで SNMP サブエージェントを起動、再起動、停止する方法について説明します。

---

**注**                    同じホスト上に別のサーバーインスタンスを追加し、そのインスタンスを SNMP ネットワークの一部にするときは、SNMP サブエージェントを再起動する必要があります。

---

### SNMP サブエージェントを起動、停止、および再起動するには

1. Directory Server コンソールの最上位の「設定」タブで、設定ツリーのルートノードを選択し、右側のパネルで「SNMP」タブを選択します。
2. サブエージェントを起動、停止、または再起動するには、「説明のプロパティ」ボックスの下にあるサブエージェント制御ボタンを使用します。

Directory Server を停止しても、Directory Server のサブエージェントは停止しません。サブエージェントを停止するには、「SNMP」タブで停止する必要があります。

# 属性値の一意性の適用

UID 一意性検査プラグインは、指定された属性の値が、ディレクトリまたはサブツリーのすべてのエントリで一意であることを確認します。このプラグインは、指定された属性に既存の値を含むエントリを追加しようとする操作や、ディレクトリ内の既存の値に属性を追加または変更する操作を停止させます。

UID 一意性検査プラグインはデフォルトでは無効になっています。有効にすると、デフォルトで UID 属性の一意性を確認します。プラグインの新しいインスタンスを作成して、その他の属性値を一意にすることができます。UID 一意性検査プラグインが属性値の一意性を確認できるのは、1 つのサーバー上だけです。

この章は、次の節で構成されています。

- [概要](#)
- [UID 属性の一意性の適用](#)
- [その他の属性の一意性の適用](#)
- [レプリケーション使用時の一意性検査プラグインの使用](#)

## 概要

UID 一意性検査プラグインは、前処理用のプラグインです。サーバーでディレクトリの更新が実行される前に、すべての LDAP 操作が検査されます。このプラグインでは、操作によって同じ属性値を持つエントリが 2 つ発生するかどうかを判別します。同じ属性値を持つエントリが 2 つ発生することが判明した場合は、サーバーは操作を中断させて、エラー 19 (LDAP\_CONSTRAINT\_VIOLATION) をクライアントへ返します。

このプラグインは、ディレクトリ内の 1 つ以上のサブツリーや、特定のオブジェクトクラスのエントリ間で、一意性を確保するように設定できます。この設定により、属性値を一意にするエントリのセットが決まります。このエントリセットがターゲットとなった場合、また属性値がこのセットのエントリ全体の中で一意ではない場合、操作は中断されることがあります。

他の属性の一意性を確保する必要がある場合は、UID 一意性検査プラグインの複数のインスタンスを定義します。値を一意にするエントリと属性のセットごとに1つのプラグインインスタンスを定義します。同じ属性に複数のプラグインインスタンスを用意することで、複数のエントリセットでその属性の一意性を個別に確保できます。指定した属性値は、各セットでは1つだけに限定されます。

既存のディレクトリで属性値の一意性を有効にしても、サーバーは既存のエントリ間での一意性をチェックしません。一意性が適用されるのは、エントリを追加する時点、あるいは属性が追加または変更される時点です。

デフォルトでは、UID 一意性検査プラグインは無効になっています。これは、このプラグインがマルチマスターレプリケーションに影響を与えるためです。レプリケーションを使用する場合に UID 一意性検査プラグインを有効にすることはできませんが、[512 ページの「レプリケーション使用時の一意性検査プラグインの使用」](#)で説明される動作を理解しておく必要があります。

## UID 属性の一意性の適用

ここでは、UID 属性のデフォルトの一意性検査プラグインを有効にする方法と設定する方法について説明します。その他の属性に一意性を適用する方法については、[511 ページの「その他の属性の一意性の適用」](#)を参照してください。

### コンソールを使用したプラグインの設定

コンソールの使用時には、デフォルトの UID 一意性検査プラグインを変更して、別の属性の一意性を適用しないでください。UID 一意性検査プラグインを使用しない場合は、このプラグインを無効にし、別の属性に対して新しいプラグインインスタンスを作成します。詳細については、[511 ページの「その他の属性の一意性の適用」](#)を参照してください。

1. Directory Server コンソールの最上位の「設定」タブで「プラグイン」ノードを展開し、uid uniqueness プラグインを選択します。
2. 右側のパネルで、「プラグインを有効に」チェックボックスを選択します。  
初期化関数とプラグインモジュールパスに関するフィールドを変更しないでください。
3. 一意性を適用するサブツリーの指定方法に従って、プラグイン引数を変更します。
  - 1つのサブツリーのベース DN を指定するには、引数 2 の値を編集します。複数のサブツリーを指定するには、「追加」をクリックして引数を追加し、新しいテキストフィールドにそれぞれのサブツリーのベース DN を入力します。

- ベースエントリのオブジェクトクラスによってサブツリーを指定するには、引数に次の値を設定します。

引数 1: `attribute=UID`

引数 2: `markerObjectClass=baseObjectClass`

プラグインは、指定された `baseObjectClass` を持つディレクトリ内の各エントリの下位にあるサブツリーに対して、UID の一意性を適用します。たとえば、`ou=Employees` や `ou=Contractors` など多くの分岐にユーザーエントリがある場合は、`markerObjectClass=organizationalUnit` を指定します。

**marker** オブジェクトの下位にある分岐の適用範囲は非常に広い可能性があるため、属性の一意性の適用を、さらにそれらのオブジェクトクラスの特定のエントリごとに制限することもできます。第 3 のプラグイン引数を追加するために「追加」をクリックし、次の値を設定します。

引数 3: `requiredObjectClass=entryObjectClass`

`baseObjectClass` を持つエントリのサブツリー内で、`entryObjectClass` を持つエントリをターゲットとする操作だけで、一意性を適用できます。たとえば、従来からのユーザーエントリがある場合は、`requiredObjectClass=inetorgperson` を指定します。

4. UID 一意性検査プラグインの編集が終了したら、「保存」をクリックします。変更内容を有効にするには、サーバーを再起動する必要があります。
5. サーバーを再起動して、UID 属性に対して一意の値の適用を開始します。

## コマンド行からのプラグインの設定

`ldapmodify` コマンドを使用して UID 一意性検査プラグインを有効にし、設定する方法について、次の手順で説明します。プラグイン設定エントリの DN は、`cn=UID uniqueness,cn=plugins,cn=config` です。

1. `nsslapd-pluginEnabled` 属性を `on` または `off` に設定して、プラグインを有効または無効にします。

```
ldapmodify -h host -p port -D "cn=Directory Manager" -w password
dn: cn=UID uniqueness,cn=plugins,cn=config
changetype: modify
replace: nsslapd-pluginEnabled
nsslapd-pluginEnabled: on or off
^D
```

2. 一意性を適用するサブツリーの指定方法に従って、プラグイン引数を変更します。
  - 1 つのサブツリーのベース DN を指定するには、`nsslapd-pluginarg1` の値を変更します。

```
ldapmodify -h host -p port -D "cn=Directory Manager" -w password
dn: cn=uid uniqueness,cn=plugins,cn=config
changetype: modify
replace: nsslapd-pluginArg1
nsslapd-pluginArg1: subtreeBaseDN
^D
```

複数のサブツリーを指定するには、各サブツリーの完全ベース DN を値として指定した引数を追加します。

```
ldapmodify -h host -p port -D "cn=Directory Manager" -w password
dn: cn=uid uniqueness,cn=plugins,cn=config
changetype: modify
add: nsslapd-pluginArg2
nsslapd-pluginArg2: subtreeBaseDN
-
add: nsslapd-pluginArg3
nsslapd-pluginArg3: subtreeBaseDN
-
...
^D
```

- ベースエントリのオブジェクトクラスに従ってサブツリーを指定するには、引数に次の値を設定します。*baseObjectClass* を持つ各エントリの下位にあるサブツリーに対して、UID 属性の一意性が適用されます。オプションとして、3 番目の引数に *entryObjectClass* を指定すると、このオブジェクトクラスを持つエントリをターゲットとする操作だけで、一意性を適用することもできます。

```
ldapmodify -h host -p port -D "cn=Directory Manager" -w password
dn: cn=uid uniqueness,cn=plugins,cn=config
changetype: modify
replace: nsslapd-pluginArg0
nsslapd-pluginArg0: attribute=UID
-
replace: nsslapd-pluginArg1
nsslapd-pluginArg1: markerObjectClass=baseObjectClass
-
replace: nsslapd-pluginArg2
nsslapd-pluginArg2: requiredObjectClass=entryObjectClass
^D
```

3. 変更内容を有効にするために、サーバーを再起動します。

## その他の属性の一意性の適用

UID 一意性検査プラグインを使用すると、すべての属性の一意性を適用できます。ディレクトリの `cn=plugins,cn=config` の下に新しいエントリを作成することによって、プラグインの新しいインスタンスを作成する必要があります。

1. `ldapmodify` コマンドを使用して、新しいプラグインインスタンスの設定エントリを追加します。コマンドの最初の部分は、次のとおりです。残りの部分については、以下の手順で説明します。

```
ldapmodify -a -h host -p port -D "cn=Directory Manager" -w password
dn: cn=plug-in_name,cn=plugins,cn=config
objectClass: top
objectClass: nsSlapdPlugin
objectClass: extensibleObject
cn: plug-in_name
nsslapd-pluginDescription: Enforce unique attribute values
nsslapd-pluginType: preoperation
nsslapd-plugin-depends-on-type: database
nsslapd-pluginPath: ServerRoot/lib/uid-plugin.soextension
nsslapd-pluginVersion: 5.2
nsslapd-pluginVendor: Sun Microsystems, Inc.
nsslapd-pluginId: NSUniqueAttr
nsslapd-pluginInitfunc: NSUniqueAttr_Init
nsslapd-pluginEnabled: on or off
...
^D
```

コマンドのこの部分では、`plug-in_name` に、`cn=mail uniqueness` など属性の名前を含んだ、短くわかりやすい名前を付ける必要があります。`ServerRoot` とライブラリの `extension` (拡張子) はプラットフォームによって異なります。サーバーの再起動時に、新しいインスタンスの有効化状態を `on` または `off` に指定します。

2. コマンドの残りの部分では、一意性を適用するサブツリーの指定方法に従って、プラグイン引数を指定します。
  - 1 つ以上のサブツリーをベース DN に基づいて定義するには、1 番目の引数に一意の値を持つ属性の名前を指定し、2 番目以降の引数にサブツリーのベースエントリの完全 DN を指定する必要があります。

```
nsslapd-pluginarg0: attribute_name
nsslapd-pluginarg1: subtreeBaseDN
nsslapd-pluginarg2: subtreeBaseDN
...
^D
```

- ベースエントリのオブジェクトクラスに基づいてサブツリーを定義するには、1番目の引数に `attribute=attribute_name` を追加して、一意の値を持つ属性の名前を指定する必要があります。2番目の引数には、一意性を適用するサブツリーのベースエントリを決める `baseObjectClass` を指定する必要があります。オプションとして、3番目の引数に `entryObjectClass` を指定すると、このオブジェクトクラスを持つエントリをターゲットとする操作だけで、一意性を適用することもできます。

```
nsslapd-pluginarg0: attribute=attribute_name
nsslapd-pluginarg1: markerObjectClass=baseObjectClass
nsslapd-pluginarg2: requiredObjectClass=entryObjectClass
^D
```

すべてのプラグイン引数に、= 記号の前後に空白を挿入することはできません。

3. サーバーを再起動して、一意性検査プラグインの新しいインスタンスをサーバーに読み込みます。

## レプリケーション使用時の一意性検査プラグインの使用

UID 一意性検査プラグインでは、レプリケーションの一部として更新処理が行われた場合は、属性値の検査は一切行われません。これはシングルマスターレプリケーションには影響を与えませんが、プラグインはマルチマスターレプリケーションに対する属性の一意性を自動的に適用できません。

### シングルマスターレプリケーションモデル

クライアントアプリケーションによる変更処理はすべてマスターレプリカ上で行われるので、UID 一意性検査プラグインをマスターサーバー上で有効にする必要があります。レプリケートされたサフィックスで一意性を適用するように、プラグインを設定する必要があります。マスターが該当の属性値が一意であることを確認するため、コンシューマサーバー上でプラグインを有効にする必要はありません。

シングルマスターのコンシューマ上で UID 一意性検査プラグインを有効にしても、レプリケーションや通常のサーバー操作と干渉することはありません。ただし、パフォーマンスがわずかに低下することがあります。



## マルチマスターレプリケーションモデル

UID一意性検査プラグインは、マルチマスターレプリケーションモデルでの使用を想定して設計されていません。マルチマスターレプリケーションは疎整合型のレプリケーションモデルを使用するので、両方のサーバーでプラグインが有効になっていても、同じ属性値が両方のサーバーに同時に追加された場合は検出されません。

ただし、次の条件では、UID一意性検査プラグインを使用できます。

- 一意性検査の実行対象となる属性がネーミング属性である。
- 一意性検査プラグインが、すべてのマスター上の同じサブツリーの同じ属性で有効になっている。

これらの条件を満たしている場合、一意性に関する競合は、レプリケーション時のネーミング競合として報告されます。ただし、レプリケーション時のネーミング競合は、手動で解決する必要があります。レプリケーション時の競合の解決方法については、[387 ページの「よく発生するレプリケーションの競合の解決」](#)を参照してください。



# Directory Server のトラブルシューティング

この章では、Directory Server のインストールとログインに関する基本的なトラブルシューティング情報を提供します。

## インストールとログインのトラブルシューティング

表 16-1 一般的なインストールおよびログイン上の問題とその解決策

| 問題                                         | 考えられる解決策                                                                                                                                                                                                                                                                                                                                                                                                   |
|--------------------------------------------|------------------------------------------------------------------------------------------------------------------------------------------------------------------------------------------------------------------------------------------------------------------------------------------------------------------------------------------------------------------------------------------------------------|
| ライブラリが見つからないというメッセージが表示されます。               | idsktune を実行し、少なくとも ERROR 条件はすべて修正します。また推奨されるパッチはすべてインストールします。                                                                                                                                                                                                                                                                                                                                             |
| インストールしたが動作せず、アンインストールもできません。どうしたら良いでしょうか。 | <p>次に示す製品のレジストリファイルを削除します。削除しない場合、ほかの製品に悪影響が及びます。</p> <ul style="list-style-type: none"> <li>• Solaris システム: /var/sadm/install/productregistry (スーパーユーザーとしてインストールした場合)</li> <li>• AIX および HP-UX システム: /var/tmp/sw/productregistry</li> <li>• Red Hat システム: /var/tmp/productregistry</li> <li>• Windows: %SYSTEM_DIR%\system32\productregistry</li> </ul> <p>続いて、部分的にインストールされたファイルを手動で削除した後、再インストールします。</p> |

表 16-1 一般的なインストールおよびログイン上の問題とその解決策 ( 続き )

| 問題                                        | 考えられる解決策                                                                                                                                                                                                                                                                                               |
|-------------------------------------------|--------------------------------------------------------------------------------------------------------------------------------------------------------------------------------------------------------------------------------------------------------------------------------------------------------|
| インストールに失敗した理由がわかりません。インストールログがどこかに存在しますか。 | <p>はい。ログは次の場所に存在しています。</p> <ul style="list-style-type: none"> <li>• Solaris システム : /var/sadm/install/logs (スーパーユーザーとしてインストールした場合) または /var/tmp (通常のユーザーとしてインストールした場合)</li> <li>• その他の UNIX システム : /var/tmp</li> <li>• Windows システム : %TEMP% フォルダ</li> </ul>                                            |
| クライアントがサーバーを検出できません。                      | <p>dirserv などのホスト名を使用して試してみます。</p> <p>動作しない場合は、DNS など、使用しているネームサービスのリストにサーバーが含まれていることを確認します。次に <code>dirserv.example.com</code> などの完全修飾ドメイン名を試してみます。</p> <p>動作しない場合は、<code>192.168.0.30</code> などのホストの IP アドレスを使用して試してみます。</p>                                                                         |
| ポートが使用中です。                                | <p>アップグレード中の場合は、アップグレードの前に <b>Directory Server</b> を停止しなかった可能性があります。古いサーバーを停止し、アップグレードしたサーバーを手動で起動します。</p> <p>それ以外の場合は、インストールされているほかのサーバーがそのポートを使用している可能性があります。ポートが利用可能なままであるかどうかを調べるために、UNIX システムでは <code>-a</code> オプションを指定して <code>netstat(1M)</code> ユーティリティを使用するなど、適切なツールを使用して使用中のポートを調べてみます。</p> |
| LDAP 認証エラーになりインストールに失敗します。                | <p><code>dirserv.example.com</code> ではなく <code>dirserv.nisDomain.Example.COM</code> などの正しくない完全修飾ドメイン名をインストール中に指定した可能性があります。</p>                                                                                                                                                                        |

表 16-1 一般的なインストールおよびログイン上の問題とその解決策 (続き)

| 問題                                       | 考えられる解決策                                                                                                                                                                                                                                                                                                                                                                                                                                                                                                                                                                                                                                                                                                                                                                                                                                                                                                                                                                                                                                                                                                                                                                                                                                                                                                                                                                                                                                                                                                                                                                                                                                                                                                                                                                                                                                                                                                              |
|------------------------------------------|-----------------------------------------------------------------------------------------------------------------------------------------------------------------------------------------------------------------------------------------------------------------------------------------------------------------------------------------------------------------------------------------------------------------------------------------------------------------------------------------------------------------------------------------------------------------------------------------------------------------------------------------------------------------------------------------------------------------------------------------------------------------------------------------------------------------------------------------------------------------------------------------------------------------------------------------------------------------------------------------------------------------------------------------------------------------------------------------------------------------------------------------------------------------------------------------------------------------------------------------------------------------------------------------------------------------------------------------------------------------------------------------------------------------------------------------------------------------------------------------------------------------------------------------------------------------------------------------------------------------------------------------------------------------------------------------------------------------------------------------------------------------------------------------------------------------------------------------------------------------------------------------------------------------------|
| Directory Manager の DN とパスワードを忘れてしまいました。 | <p data-bbox="489 274 1330 335">Directory Manager の DN は <code>ServerRoot/slapd-serverID/config/dse.ldif</code> に <code>nsslapd-rootdn</code> の値として記録されています。</p> <p data-bbox="489 352 1330 465">Directory Manager のパスワードは <code>dse.ldif</code> に <code>nsslapd-rootpw</code> の値として記録されています。暗号化することを強く推奨するパスワードが暗号化されていない場合、<code>dse.ldif</code> ではクリアテキストになり、<code>{SSHA}</code> などの暗号化スキーム識別子が先頭に付きません。</p> <p data-bbox="489 482 1330 508">パスワードが暗号化されている場合、問題を手動で解決する必要があります。</p> <ol data-bbox="489 526 1330 899" style="list-style-type: none"> <li>1. Directory Server を停止します。</li> <li>2. <code>dse.ldif</code> 内の <code>nsslapd-rootpw</code> の値を変更します。末尾にスペースを追加しないように注意します。</li> <li>3. <code>dse.ldif</code> を保存して閉じます。</li> <li>4. サーバーを再起動します。</li> <li>5. <code>nsslapd-rootpw</code> に割り当てた値を使用して Directory Manager としてログインします。</li> <li>6. 317 ページの「個別パスワードポリシーの管理」で説明しているようにディレクトリマネージャーパスワードの暗号化スキームを設定し、もう一度パスワードを変更します。</li> </ol> <p data-bbox="489 916 1330 1064">サーバーをインストールしたときに使用した管理者パスワードを思い出せない場合は、Directory Manager のユーザー ID ( デフォルトは <code>cn=Directory Manager</code> ) と Directory Manager のパスワードを使用して Server Console にログインします。Directory Manager のユーザー ID またはパスワードを思い出せない場合は、前の項目の手順を参照してください。</p> <p data-bbox="489 1081 1330 1107">Directory Manager にログインする準備が整ったら、次の手順を実行します。</p> <ol data-bbox="489 1124 1330 1454" style="list-style-type: none"> <li>1. Server Console を起動します。</li> <li>2. Directory Manager としてログインします。</li> <li>3. 自分の設定情報を含む、Directory Server の Directory Server コンソールを開きます。インストールされている Directory Server インスタンスが 1 つだけの場合、設定情報はここにあります。</li> <li>4. 「ディレクトリ」タブをクリックして、<code>o=NetscapeRoot &gt; TopologyManagement</code> の下にある Administrators ノードに移動します。</li> <li>5. パスワードを変更する管理者ユーザーをダブルクリックし、ポップアップ表示されたウィンドウでパスワードを変更して確認します。</li> </ol> <p data-bbox="489 1472 1330 1534">この時点で、管理者ユーザー ID と変更したばかりのパスワードを使用して、Server Console にログインし直すことができます。</p> |
| 管理者パスワードを忘れてしまいました。                      |                                                                                                                                                                                                                                                                                                                                                                                                                                                                                                                                                                                                                                                                                                                                                                                                                                                                                                                                                                                                                                                                                                                                                                                                                                                                                                                                                                                                                                                                                                                                                                                                                                                                                                                                                                                                                                                                                                                       |

表 16-1 一般的なインストールおよびログイン上の問題とその解決策 ( 続き )

| 問題                                                                                                  | 考えられる解決策                                                                                                                                                                                                                                                                                                                                                                                                                                                                                                                                                                              |
|-----------------------------------------------------------------------------------------------------|---------------------------------------------------------------------------------------------------------------------------------------------------------------------------------------------------------------------------------------------------------------------------------------------------------------------------------------------------------------------------------------------------------------------------------------------------------------------------------------------------------------------------------------------------------------------------------------|
| <p>誤って 32 ビットバージョンの Directory Server をインストールしてしまいました。</p> <p>代わりに 64 ビットバージョンを実行するにはどうしたらいいですか。</p> | <ol style="list-style-type: none"> <li>1. すべてのサフィックスを LDIF にエクスポートします。</li> <li>2. すべてのデータベースファイルを削除します。<br/>データベースファイルはインスタンスの <code>cn=config,cn=ldbm database,cn=plugins,cn=config</code> の <code>nsslapd-directory</code> で示されるパスにあります。</li> <li>3. 64 ビットコンポーネントをまだインストールしていない場合はインストールします。</li> <li>4. <code>ServerRoot/bin/slapd/server/64/ns-slapd</code> を実行可能にします。</li> <li>5. オペレーティングシステムが 32 ビットモードで実行中の場合は、64 ビットモードでリブートします。</li> <li>6. 必要に応じて、キャッシュサイズの設定を 32 ビットモードで動作するように変更します。</li> <li>7. エクスポートした LDIF ですべてのサフィックスを初期化します。</li> <li>8. サーバーを再起動します。</li> </ol> |
| <p>誤って 64 ビットバージョンの Directory Server をインストールしてしまいました。</p> <p>代わりに 32 ビットバージョンを実行するにはどうしたらいいですか。</p> | <ol style="list-style-type: none"> <li>1. すべてのサフィックスを LDIF にエクスポートします。</li> <li>2. すべてのデータベースファイルを削除します。<br/>データベースファイルはインスタンスの <code>cn=config,cn=ldbm database,cn=plugins,cn=config</code> の <code>nsslapd-directory</code> で示されるパスにあります。</li> <li>3. <code>ServerRoot/bin/slapd/server/64/ns-slapd</code> のモードを実行できないようにします。</li> <li>4. エクスポートした LDIF ですべてのサフィックスを初期化します。</li> <li>5. サーバーを再起動します。</li> </ol>                                                                                                                                                                     |

表 16-1 一般的なインストールおよびログイン上の問題とその解決策 ( 続き )

| 問題                                                                                           | 考えられる解決策                                                                                                                                                                                                                                                                                                                                                                                                                                                                                                                                                                                                                                                                                                                                                                                                                   |
|----------------------------------------------------------------------------------------------|----------------------------------------------------------------------------------------------------------------------------------------------------------------------------------------------------------------------------------------------------------------------------------------------------------------------------------------------------------------------------------------------------------------------------------------------------------------------------------------------------------------------------------------------------------------------------------------------------------------------------------------------------------------------------------------------------------------------------------------------------------------------------------------------------------------------------|
| インストールを処理したスクリプトを記述しました。作成したスクリプトでインストールを試みたら、インストールプログラムは 0 ではなく 73 を返しました。<br>何が起きたのでしょうか。 | <p>インストールプログラムは次のようなコードを返します。</p> <pre> 0 - SUCCESS 1 - WARNING_REBOOT_REQUIRED 2 - WARNING_PLATFORM_SUPPORT_LIMITED 3 - WARNING_RESOURCE_NOT_FOUND 4 - WARNING_CANNOT_WRITE_LOG 5 - WARNING_LOCALE_NOT_SUPPORTED 50 - ERROR_FATAL 51 - ERROR_ACCESS 52 - ERROR_PLATFORM_NOT_SUPPORTED 53 - ERROR_NO_WINDOWING_SYSTEM_AVAILABLE 54 - ERROR_RESOURCE_NOT_FOUND 55 - ERROR_TASK_FAILURE 56 - ERROR_USER_EXIT 57 - ERROR_CANNOT_UPGRADE 58 - ERROR_NOTHING_TO_DO 59 - ERROR_IN_SERIALIZATION 60 - ERROR_ABNORMAL_EXIT 61 - ERROR_INCOMPATIBLE_STATEFILE 62 - ERROR_UNKNOWN_COMMANDLINE_OPTION 70 - ERROR_NOT_INSTALLED 71 - PARTIALLY_UNINSTALLED 72 - FULLY_UNINSTALLED 73 - INSTALLED 74 - ERROR_FAILED 75 - ERROR_STOPPED 76 - ERROR_STOPPED_ON_ERROR 77 - PARTIALLY_INSTALLED </pre> <p>つまり、73 はインストールに成功したことを示しています。</p> |





# Sun Crypto Accelerator ボードの使用

この付録では、Directory Server で Sun Crypto Accelerator ボードを使用して、証明書ベースの認証と Secure Sockets Layer (SSL) プロトコルを使用した接続のパフォーマンスを向上させる手順について説明します。

## 始める前に

Sun Crypto Accelerator ボードを使用して SSL 接続のパフォーマンスを向上させる前に、[表 A-1](#) に示した項目を完了しておく必要があります。

表 A-1 ボードを使用するための前提条件

| 前提条件                    | 内容                                                                    |
|-------------------------|-----------------------------------------------------------------------|
| ボードのインストール              | ハードウェア、ドライバ、パッチ、および管理ユーティリティをホストにインストールするときは、ボードに付属の製品マニュアルを参照してください。 |
| Directory Server インストール | 手順については、『Java Enterprise System インストールガイド』を参照してください。                  |
| サーバー証明書 (PKCS#12 形式)    | Directory Server のサーバー証明書を .p12 ファイルで取得します。                           |
| CA 証明書 (PEM 形式)         | 証明書発行局 (CA) の CA 証明書を PEM (Privacy Enhanced Mail) 形式ファイルで取得します。       |

SSL プロトコルと SSL 証明書、および Server Console による管理をサポートする Sun Java System サーバーでプロトコルを使用する方法については、[第 11 章「認証と暗号化の管理」](#)を参照してください。

# トークンの作成

Directory Server ではトークンとパスワードを使用して、アクセラレータボード上の適切な暗号化キーマテリアルにアクセスします。トークンは `user@realm` という形式になります。ここで `user` は、アクセラレータボードのユーザーで、暗号化キーマテリアルの所有者です。`realm` は、アクセラレータボードのレルムで、ユーザーとキーマテリアルの論理パーティションです。アクセラレータボードのユーザーは、システムのユーザーアカウントとは何も関係を持つ必要はありません。このユーザーはボード専用です。ユーザーとレルムについての詳細は、アクセラレータボードの製品マニュアルを参照してください。

トークンのユーザーとレルムは、ボードで使用するよう用意された `secadm (1M)` ユーティリティを使用して作成できます。また、アクセラレータボードでは、複数のアプリケーションのトークンを管理するために、複数のスロットを作成することもできます。ここでは、パフォーマンス上の理由から、ホストを **Directory Server** 専用にし、1 スロットだけを使用します。これはデフォルトの設定です。複数のソフトウェアアプリケーションでボードを使用する詳細は、アクセラレータボードの製品マニュアルを参照してください。

デフォルトのスロットにアクセスするためのトークンのユーザーとレルムを作成するには、次の手順を実行します。

1. `secadm` ユーティリティを起動します。

```
$ CryptoPath/bin/secadm
```

デフォルトの `CryptoPath` は `/opt/SUNWconn/crypto` です。

2. トークンのレルムを作成します。

```
secadm> create realm=dsrealm
System Administrator Login Required
Login: super-user
Password:
Realm dsrealm created successfully.
```

3. ユーザーを作成するレルムを設定します。

```
secadm> set realm=dsrealm
secadm{dsrealm}> su
System Administrator Login Required
Login: super-user
Password:
secadm{root@dsrealm}#
```

4. デフォルトのスロットを使用するユーザー `nobody` を作成し、SSL を設定した **Directory Server** を再起動するときに使用するパスワードを指定します。

```
secadm{root@dsrealm}# create user=nobody
Initial password: password
Confirm password: password
User nobody created successfully.secadm{root@dsrealm}# exit
```

この時点で、トークン `nobody@dsrealm` のユーザーとレルムが作成され、Directory Server を再起動するときに使用するパスワードを指定しています。

## ボード用バイン드의生成

アクセラレータボード用のバインドは、生成する外部セキュリティモジュールの形式をとるため、Directory Server はボードにバインドできます。複数の SSL アルゴリズムをサポートした、外部セキュリティモジュールと Directory Server 証明書データベースとの間のバインドを生成するには、次の手順を実行します。

1. `modutil` を使用する前に `LD_LIBRARY_PATH` を設定します。

```
$ set LD_LIBRARY_PATH=ServerRoot/lib ; export LD_LIBRARY_PATH
```

2. セキュリティモジュールデータベースが存在しない場合は作成します。

```
$ cd ServerRoot/shared/bin
$./modutil -create -dbdir ../../alias -dbprefix "slapd-serverID"
```

3. 外部セキュリティモジュールをセキュリティモジュールデータベースに追加します。

```
$./modutil -add "Crypto Mod" -dbdir ../../alias -nocertdb ¥
-libfile CryptoPath/lib/libpkcs11.so ¥
-mechanisms "RSA:DSA:RC4:DES" -dbprefix "slapd-serverID"
```

デフォルトの `CryptoPath` は `/opt/SUNWconn/crypto` です。

4. セキュリティモジュールを一覧にして、追加に成功したことを確認します。

```
$./modutil -list -dbdir ../../alias -dbprefix "slapd-serverID"
```

[手順 3](#) で追加した `Crypto Mod` のエントリが表示されます。

5. 外部セキュリティモジュールを `RSA`、`DSA`、`RC4`、および `DES` のデフォルトにします。

```
$./modutil -default "Crypto Mod" -dbdir ../../alias ¥
-mechanisms "RSA:DSA:RC4:DES" -dbprefix "slapd-serverID"
```

デフォルトのセキュリティモジュールの変更が成功します。

この時点で、アクセラレータボード用バインドを生成し、証明書をインポートできるようになりました。

## 証明書のインポート

SSLを設定する前に、[521 ページの表 A-1](#) で説明したようにして取得したサーバー証明書と CA 証明書をインポートする必要があります。証明書をインポートするには、次の手順を実行します。

1. サーバー証明書 .p12 ファイルをインポートします。

```
$ cd ServerRoot/shared/bin
$./pk12util -i ServerCert.p12 -d ../../alias -P "slapd-serverID" ¥
-h "nobody@dsrealm"
Enter Password or Pin for "nobody@dsrealm": password
Enter Password for PKCS12 file: password
```

2. CA 証明書をインポートします。

```
$./certutil -A -n "Crypto CA Cert" -t CT -i CACert.txt ¥
-d ../../alias -P "slapd-serverID" -h "nobody@dsrealm"
```

3. トークンに関連付けられた証明書を一覧にして、インポートが成功したことを確認します。

```
$./certutil -L -d ../../alias -P "slapd-serverID" ¥
-h "nobody@dsrealm"
```

[手順 1](#) と [手順 2](#) で追加した証明書のエントリが表示されます。

この時点で、証明書がインポートされ、Directory Server が SSL 接続を待機するように設定できるようになります。

## SSL の設定

作成したトークンとパスワード、外部セキュリティモジュールと Directory Server 証明書データベースの間に生成したバインド、およびインポートした証明書を使用すると、Directory Server をセキュリティ保護されたモードで起動できます。SSL を設定して Directory Server をセキュリティ保護されたモードで再起動するには、次の手順を実行します。

1. SSL 関連の Directory Server 設定エントリを変更するための修正ファイル ssl.ldif を作成します。

## コード例 A-1 ボードを使用した SSL をアクティブにするための変更 (ssl.ldif)

```

dn: cn=RSA,cn=encryption,cn=config
changetype: add
objectclass: top
objectclass: nsEncryptionModule
cn: RSA
nsSSLToken: nobody@dsrealm
nsSSLPersonalitySSL: ServerCertNickname1
nsSSLActivation: on

dn: cn=encryption,cn=config
changetype: modify
replace: nsSSL3
nsSSL3: on
-
replace: nsSSLClientAuth
nsSSLClientAuth: allowed
-
replace: nsSSL3Ciphers
nsSSL3Ciphers: -rsa_null_md5,+rsa_rc4_128_md5,+rsa_rc4_40_md5,
+rsa_rc2_40_md5,+rsa_des_sha,+rsa_fips_des_sha,+rsa_3des_sha,
+rsa_fips_3des_sha,+fortezza,+fortezza_rc4_128_sha,
+fortezza_null,+tls_rsa_export1024_with_rc4_56_sha,
+tls_rsa_export1024_with_rc4_56_sha,
+tls_rsa_export1024_with_des_cbc_sha
-
replace: nsCertfile
nsCertfile: alias/slapd-serverID-cert8.db
-
replace: nsKeyFile
nsKeyFile: alias/slapd-serverID-key3.db

dn: cn=config
changetype: modify
replace: nsslapd-secureport
nsslapd-secureport: port
-
replace: nsslapd-security
nsslapd-security: on

```

1. このニックネームは Directory Server の証明書に含まれています。

ここで `nsslapd-secureport` の値である `port` は、Directory Server がセキュリティ保護されたモードで起動した後、SSL 接続を待機するためのポートです。

2. Directory Server 設定を変更するために、変更内容を適用します。

```
$ ldapmodify -p currPort -D "cn=directory manager" -w password -f
ssl.ldif
```

ここで *currPort* は、Directory Server がクライアント要求を待機している現在のポートの番号です。

3. Directory Server をセキュリティ保護されたモードで再起動します。

```
$ ServerRoot/slapd-serverID/restart-slapd
Enter PIN for nobody@dsrealm: password
```

ここで *password* は nobody のユーザーパスワードで、トークン nobody@dsrealm を作成したときに指定しています。

この時点で、Directory Server は指定したポートで SSL トラフィックを待機します。そのポートを使用して、SSL によって Directory Server にアクセスするために、Sun Java System 管理サーバーとクライアントアプリケーションを設定することができます。詳細については、[第 11 章「認証と暗号化の管理」](#)を参照してください。

# サードパーティ製品のライセンス

この製品には以下の著作権が適用されるソフトウェアが含まれています。ここで言及されているすべての商標もしくは登録商標の所有権はそれぞれの所有者に帰属します。

Copyright (c) 1990-2000 Sleepycat Software. All rights reserved.

Redistribution and use in source and binary forms, with or without modification, are permitted provided that the following conditions are met:

1. Redistributions of source code must retain the above copyright notice, this list of conditions and the following disclaimer.
2. Redistributions in binary form must reproduce the above copyright notice, this list of conditions and the following disclaimer in the documentation and/or other materials provided with the distribution.
3. Redistributions in any form must be accompanied by information on how to obtain complete source code for the DB software and any accompanying software that uses the DB software. The source code must either be included in the distribution or be available for no more than the cost of distribution plus a nominal fee, and must be freely redistributable under reasonable conditions. For an executable file, complete source code means the source code for all modules it contains. It does not include source code for modules or files that typically accompany the major components of the operating system on which the executable file runs.

THIS SOFTWARE IS PROVIDED BY SLEEPYCAT SOFTWARE "AS IS" AND ANY EXPRESS OR IMPLIED WARRANTIES, INCLUDING, BUT NOT LIMITED TO, THE IMPLIED WARRANTIES OF MERCHANTABILITY, FITNESS FOR A PARTICULAR PURPOSE, OR NON-INFRINGEMENT, ARE DISCLAIMED. IN NO EVENT SHALL SLEEPYCAT SOFTWARE BE LIABLE FOR ANY DIRECT, INDIRECT, INCIDENTAL, SPECIAL, EXEMPLARY, OR CONSEQUENTIAL DAMAGES (INCLUDING, BUT NOT LIMITED TO, PROCUREMENT OF SUBSTITUTE GOODS OR SERVICES; LOSS OF USE, DATA, OR PROFITS; OR BUSINESS INTERRUPTION) HOWEVER CAUSED AND ON ANY THEORY OF LIABILITY, WHETHER IN CONTRACT, STRICT LIABILITY, OR TORT (INCLUDING NEGLIGENCE OR OTHERWISE) ARISING IN ANY WAY OUT OF THE USE OF THIS SOFTWARE, EVEN IF ADVISED OF THE POSSIBILITY OF SUCH DAMAGE.

Copyright (c) 1990, 1993, 1994, 1995 The Regents of the University of California. All rights reserved.

Redistribution and use in source and binary forms, with or without modification, are permitted provided that the following conditions are met:

1. Redistributions of source code must retain the above copyright notice, this list of conditions and the following disclaimer.
2. Redistributions in binary form must reproduce the above copyright notice, this list of conditions and the following disclaimer in the documentation and/or other materials provided with the distribution.
3. Neither the name of the University nor the names of its contributors may be used to endorse or promote products derived from this software without specific prior written permission.

THIS SOFTWARE IS PROVIDED BY THE REGENTS AND CONTRIBUTORS "AS IS" AND ANY EXPRESS OR IMPLIED WARRANTIES, INCLUDING, BUT NOT LIMITED TO, THE IMPLIED WARRANTIES OF MERCHANTABILITY AND FITNESS FOR A PARTICULAR PURPOSE ARE DISCLAIMED. IN NO EVENT SHALL THE REGENTS OR CONTRIBUTORS BE LIABLE FOR ANY DIRECT, INDIRECT, INCIDENTAL, SPECIAL, EXEMPLARY, OR CONSEQUENTIAL DAMAGES (INCLUDING, BUT NOT LIMITED TO, PROCUREMENT OF SUBSTITUTE GOODS OR SERVICES; LOSS OF USE, DATA, OR PROFITS; OR BUSINESS INTERRUPTION) HOWEVER CAUSED AND ON ANY THEORY OF LIABILITY, WHETHER IN CONTRACT, STRICT LIABILITY, OR TORT (INCLUDING NEGLIGENCE OR OTHERWISE) ARISING IN ANY WAY OUT OF THE USE OF THIS SOFTWARE, EVEN IF ADVISED OF THE POSSIBILITY OF SUCH DAMAGE.

Copyright (c) 1995, 1996 The President and Fellows of Harvard University. All rights reserved.

Redistribution and use in source and binary forms, with or without modification, are permitted provided that the following conditions are met:

1. Redistributions of source code must retain the above copyright notice, this list of conditions and the following disclaimer.
2. Redistributions in binary form must reproduce the above copyright notice, this list of conditions and the following disclaimer in the documentation and/or other materials provided with the distribution.
3. Neither the name of the University nor the names of its contributors may be used to endorse or promote products derived from this software without specific prior written permission.

THIS SOFTWARE IS PROVIDED BY HARVARD AND ITS CONTRIBUTORS "AS IS" AND ANY EXPRESS OR IMPLIED WARRANTIES, INCLUDING, BUT NOT LIMITED TO, THE IMPLIED WARRANTIES OF MERCHANTABILITY AND FITNESS FOR A PARTICULAR PURPOSE ARE DISCLAIMED. IN NO EVENT SHALL HARVARD OR ITS CONTRIBUTORS BE LIABLE FOR ANY DIRECT, INDIRECT, INCIDENTAL, SPECIAL, EXEMPLARY, OR CONSEQUENTIAL DAMAGES (INCLUDING, BUT NOT LIMITED TO, PROCUREMENT OF SUBSTITUTE GOODS OR SERVICES; LOSS OF USE, DATA, OR PROFITS; OR BUSINESS INTERRUPTION) HOWEVER CAUSED AND ON ANY THEORY OF LIABILITY, WHETHER IN CONTRACT, STRICT LIABILITY, OR TORT (INCLUDING NEGLIGENCE OR OTHERWISE) ARISING IN ANY WAY OUT OF THE USE OF THIS SOFTWARE, EVEN IF ADVISED OF THE POSSIBILITY OF SUCH DAMAGE.

Copyright (c) 2001 Carnegie Mellon University. All rights reserved.

Redistribution and use in source and binary forms, with or without modification, are permitted provided that the following conditions are met:

1. Redistributions of source code must retain the above copyright notice, this list of conditions and the following disclaimer.

2. Redistributions in binary form must reproduce the above copyright notice, this list of conditions and the following disclaimer in the documentation and/or other materials provided with the distribution.

3. The name "Carnegie Mellon University" must not be used to endorse or promote products derived from this software without prior written permission. For permission or any other legal details, please contact Office of Technology Transfer Carnegie Mellon University 5000 Forbes Avenue Pittsburgh, PA 15213-3890 (412) 268-4387, fax:(412) 268-7395 tech-transfer@andrew.cmu.edu

4. Redistributions of any form whatsoever must retain the following acknowledgment: "This product includes software developed by Computing Services at Carnegie Mellon University (<http://www.cmu.edu/computing/>)."

CARNEGIE MELLON UNIVERSITY DISCLAIMS ALL WARRANTIES WITH REGARD TO THIS SOFTWARE, INCLUDING ALL IMPLIED WARRANTIES OF MERCHANTABILITY AND FITNESS, IN NO EVENT SHALL CARNEGIE MELLON UNIVERSITY BE LIABLE FOR ANY SPECIAL, INDIRECT OR CONSEQUENTIAL DAMAGES OR ANY DAMAGES WHATSOEVER RESULTING FROM LOSS OF USE, DATA OR PROFITS, WHETHER IN AN ACTION OF CONTRACT, NEGLIGENCE OR OTHER TORTIOUS ACTION, ARISING OUT OF OR IN CONNECTION WITH THE USE OR PERFORMANCE OF THIS SOFTWARE.

Copyright (c) 1997, 1998 Kungliga Tekniska Högskolan (Royal Institute of Technology, Stockholm, Sweden). All rights reserved.  
Redistribution and use in source and binary forms, with or without modification, are permitted provided that the following conditions are met:

1. Redistributions of source code must retain the above copyright notice, this list of conditions and the following disclaimer.
  2. Redistributions in binary form must reproduce the above copyright notice, this list of conditions and the following disclaimer in the documentation and/or other materials provided with the distribution.
  3. All advertising materials mentioning features or use of this software must display the following acknowledgment: This product includes software developed by Kungliga Tekniska Högskolan and its contributors.
  4. Neither the name of the Institute nor the names of its contributors may be used to endorse or promote products derived from this software without specific prior written permission.
- THIS SOFTWARE IS PROVIDED BY THE INSTITUTE AND CONTRIBUTORS "AS IS" AND ANY EXPRESS OR IMPLIED WARRANTIES, INCLUDING, BUT NOT LIMITED TO, THE IMPLIED WARRANTIES OF MERCHANTABILITY AND FITNESS FOR A PARTICULAR PURPOSE ARE DISCLAIMED. IN NO EVENT SHALL THE INSTITUTE OR CONTRIBUTORS BE LIABLE FOR ANY DIRECT, INDIRECT, INCIDENTAL, SPECIAL, EXEMPLARY, OR CONSEQUENTIAL DAMAGES (INCLUDING, BUT NOT LIMITED TO, PROCUREMENT OF SUBSTITUTE GOODS OR SERVICES; LOSS OF USE, DATA, OR PROFITS; OR BUSINESS INTERRUPTION) HOWEVER CAUSED AND ON ANY THEORY OF LIABILITY, WHETHER IN CONTRACT, STRICT LIABILITY, OR TORT (INCLUDING NEGLIGENCE OR OTHERWISE) ARISING IN ANY WAY OUT OF THE USE OF THIS SOFTWARE, EVEN IF ADVISED OF THE POSSIBILITY OF SUCH DAMAGE.

Copyright (C) 1987, 1988 Student Information Processing Board of the Massachusetts Institute of Technology. Permission to use, copy, modify, and distribute this software and its documentation for any purpose and without fee is hereby granted, provided that the above copyright notice appear in all copies and that both that copyright notice and this permission notice appear in supporting documentation, and that the names of M.I.T. and the M.I.T. S.I.P.B. not be used in advertising or publicity pertaining to distribution of the software without specific, written prior permission. M.I.T. and the M.I.T. S.I.P.B. make no representations about the suitability of this software for any purpose. It is provided "as is" without express or implied warranty.

Copyright (c) 1996 Regents of the University of Michigan. All rights reserved. Redistribution and use in source and binary forms are permitted provided that this notice is preserved and that due credit is given to the University of Michigan at Ann Arbor. The name of the University may not be used to endorse or promote products derived from this software without specific prior written permission. This software is provided "as is" without express or implied warranty.

Copyright 1992 Network Computing Devices, Inc. Permission to use, copy, modify, and distribute this software and its documentation for any purpose and without fee is hereby granted, provided that the above copyright notice appear in all copies and that both that copyright notice and this permission notice appear in supporting documentation, and that the name of Network Computing Devices may not be used in advertising or publicity pertaining to distribution of the software without specific, written prior permission. Network Computing Devices makes no representations about the suitability of this software for any purpose. It is provided "as is" without express or implied warranty.

NETWORK COMPUTING DEVICES DISCLAIMS ALL WARRANTIES WITH REGARD TO THIS SOFTWARE, INCLUDING ALL IMPLIED WARRANTIES OF MERCHANTABILITY AND FITNESS, IN NO EVENT SHALL NETWORK COMPUTING DEVICES BE LIABLE FOR ANY SPECIAL, INDIRECT OR CONSEQUENTIAL DAMAGES OR ANY DAMAGES WHATSOEVER RESULTING FROM LOSS OF USE, DATA OR PROFITS, WHETHER IN AN ACTION OF CONTRACT, NEGLIGENCE OR OTHER TORTIOUS ACTION, ARISING OUT OF OR IN CONNECTION WITH THE USE OR PERFORMANCE OF THIS SOFTWARE.

Copyright (c) 2001-2002 The Apache Software Foundation. All rights reserved.

Redistribution and use in source and binary forms, with or without modification, are permitted provided that the following conditions are met:

1. Redistributions of source code must retain the above copyright notice, this list of conditions and the following disclaimer.
  2. Redistributions in binary form must reproduce the above copyright notice, this list of conditions and the following disclaimer in the documentation and/or other materials provided with the distribution.
  3. The end-user documentation included with the redistribution, if any, must include the following acknowledgment: "This product includes software developed by the Apache Software Foundation (<http://www.apache.org/>)."
  4. The names "Xerces" and "Apache Software Foundation" must not be used to endorse or promote products derived from this software without prior written permission. For written permission, please contact [apache@apache.org](mailto:apache@apache.org).
  5. Products derived from this software may not be called "Apache", nor may "Apache" appear in their name, without prior written permission of the Apache Software Foundation.
- THIS SOFTWARE IS PROVIDED "AS IS" AND ANY EXPRESS OR IMPLIED WARRANTIES, INCLUDING, BUT NOT LIMITED TO, THE IMPLIED WARRANTIES OF MERCHANTABILITY AND FITNESS FOR A PARTICULAR PURPOSE ARE DISCLAIMED. IN NO EVENT SHALL THE APACHE SOFTWARE FOUNDATION OR ITS CONTRIBUTORS BE LIABLE FOR ANY DIRECT, INDIRECT, INCIDENTAL, SPECIAL, EXEMPLARY, OR CONSEQUENTIAL DAMAGES (INCLUDING, BUT NOT LIMITED TO, PROCUREMENT OF SUBSTITUTE GOODS OR SERVICES; LOSS OF USE, DATA, OR PROFITS; OR BUSINESS INTERRUPTION) HOWEVER CAUSED AND ON ANY THEORY OF LIABILITY, WHETHER IN CONTRACT, STRICT LIABILITY, OR TORT (INCLUDING NEGLIGENCE OR OTHERWISE) ARISING IN ANY WAY OUT OF THE USE OF THIS SOFTWARE, EVEN IF ADVISED OF THE POSSIBILITY OF SUCH DAMAGE.

COPYRIGHT Copyright (c) 1997-2000 Messaging Direct Ltd. All rights reserved.

Redistribution and use in source and binary forms, with or without modification, are permitted provided that the following conditions are met:

1. Redistributions of source code must retain the above copyright notice, this list of conditions and the following disclaimer.
  2. Redistributions in binary form must reproduce the above copyright notice, this list of conditions and the following disclaimer in the documentation and/or other materials provided with the distribution.
- THIS SOFTWARE IS PROVIDED BY MESSAGING DIRECT LTD. "AS IS" AND ANY EXPRESS OR IMPLIED WARRANTIES, INCLUDING, BUT NOT LIMITED TO, THE IMPLIED WARRANTIES OF MERCHANTABILITY AND FITNESS FOR A PARTICULAR PURPOSE ARE DISCLAIMED. IN NO EVENT SHALL MESSAGING DIRECT LTD. OR ITS EMPLOYEES OR AGENTS BE LIABLE FOR ANY DIRECT,



INDIRECT, INCIDENTAL, SPECIAL, EXEMPLARY, OR CONSEQUENTIAL DAMAGES (INCLUDING, BUT NOT LIMITED TO, PROCUREMENT OF SUBSTITUTE GOODS OR SERVICES; LOSS OF USE, DATA, OR PROFITS; OR BUSINESS INTERRUPTION) HOWEVER CAUSED AND ON ANY THEORY OF LIABILITY, WHETHER IN CONTRACT, STRICT LIABILITY, OR TORT (INCLUDING NEGLIGENCE OR OTHERWISE) ARISING IN ANY WAY OUT OF THE USE OF THIS SOFTWARE, EVEN IF ADVISED OF THE POSSIBILITY OF SUCH DAMAGE. END COPYRIGHT

COPYRIGHT Copyright (c) 2000 Fabian Knittel. All rights reserved.

Redistribution and use in source and binary forms, with or without modification, are permitted provided that the following conditions are met:

1. Redistributions of source code must retain any existing copyright notice, and this entire permission notice in its entirety, including the disclaimer of warranties.
  2. Redistributions in binary form must reproduce the above copyright notice, this list of conditions and the following disclaimer in the documentation and/or other materials provided with the distribution.
  3. Redistributions in binary form must reproduce all prior and current copyright notices, this list of conditions, and the following disclaimer in the documentation and/or other materials provided with the distribution.
- THIS SOFTWARE IS PROVIDED "AS IS" AND ANY EXPRESS OR IMPLIED WARRANTIES, INCLUDING, BUT NOT LIMITED TO, THE IMPLIED WARRANTIES OF MERCHANTABILITY AND FITNESS FOR A PARTICULAR PURPOSE ARE DISCLAIMED. IN NO EVENT SHALL THE AUTHOR(S) BE LIABLE FOR ANY DIRECT, INDIRECT, INCIDENTAL, SPECIAL, EXEMPLARY, OR CONSEQUENTIAL DAMAGES (INCLUDING, BUT NOT LIMITED TO, PROCUREMENT OF SUBSTITUTE GOODS OR SERVICES; LOSS OF USE, DATA, OR PROFITS; OR BUSINESS INTERRUPTION) HOWEVER CAUSED AND ON ANY THEORY OF LIABILITY, WHETHER IN CONTRACT, STRICT LIABILITY, OR TORT (INCLUDING NEGLIGENCE OR OTHERWISE) ARISING IN ANY WAY OUT OF THE USE OF THIS SOFTWARE, EVEN IF ADVISED OF THE POSSIBILITY OF SUCH DAMAGE. END COPYRIGHT

The source code to the Standard Version of Perl can be obtained from CPAN sites, including <http://www.perl.com/>.

This product incorporates compression code by the Info-ZIP group. There are no extra charges or costs due to the use of this code, and the original compression sources are freely available from <ftp://ftp.cdrom.com/pub/infzip/> on the Internet.



# 用語集

このマニュアルセットで使用されている用語の完全なリストについては、『Java Enterprise System 用語集』(<http://docs.sun.com/doc/819-1933?l=ja>)を参照してください



# 索引

## A

### ACI

- authmethod キーワード, 269
- dayofweek キーワード, 268
- dns キーワード, 267
- groupdn キーワード, 259
- ip キーワード, 266
- roledn キーワード, 260
- targetattr キーワード, 246
- targetfilter キーワード, 247
- targetfilters キーワード, 248
- target キーワード, 244
- userattr および親, 263
- userattr キーワード, 260
- 値に基づく, 248
- 旧バージョン形式の更新履歴ログ, 384
- 継承, 263
- 権限, 243, 250
- 構造, 238
- 構文, 242
- コンソールからの作成, 275
- コンソールからの編集, 276
- コンソールによる削除, 277
- コマを含むターゲット DN, 245, 295
- 査定, 238
- 使用例, 277
- 属性, 239
- ターゲット, 242
- ターゲットの概要, 244
- ターゲットのワイルドカード, 245

- 名前, 243
- バインドルール, 243, 254
- パスワードポリシーの保護, 322
- 評価, 240
- プロキシ権限の例, 295
- マクロ ACI の使用, 304
- 優先規則, 240
- レプリケーション, 311
- 連鎖サフィックス, 166
- ワイルドカード, 258

### ACI 属性

- 概要, 238

### ACI の配置, 239

- ACL、「ACI」を参照

- all キーワード, 257

- anyone キーワード, 257

- authmethod キーワード, 269

## B

- bak2db.pl Perl スクリプト, 204

- bak2db ユーティリティ, 204

- b オプション, 112

## C

- CoS, 220

- CoS 定義の削除, 226
- CoS 定義の編集, 226
- オペレーショナル属性の生成, 229
- 間接 CoS, 221
- クラシック CoS, 221
- 個別パスワードポリシーの割り当てでの使用, 321
- 作成
  - 間接 CoS のコマンド行からの, 232
  - クラシック CoS のコマンド行からの, 233
  - すべてのタイプの CoS のコンソールからの, 225
  - テンプレートエントリのコマンド行からの, 231
  - ポインタ CoS のコマンド行からの, 231
  - ポインタおよびクラシック CoS テンプレートエントリのコンソールからの, 224
- 実属性値に対する優先設定, 229
- 制限事項, 222
- テンプレートエントリ, 222
- テンプレート間での優先度, 230
- 複数值属性 (merge-schemes), 229
- ポインタ CoS, 221
- ロールに基づく CoS, 234

cosAttribute 属性タイプ, 228

cosClassicDefinition オブジェクトクラス, 233

cosIndirectDefinition オブジェクトクラス, 232

cosIndirectSpecifier 属性タイプ, 232

cosPointerDefinition オブジェクトクラス, 231

cosPriority 属性タイプ, 230

cosSpecifier 属性タイプ, 233

cosSuperDefinition オブジェクトクラス, 227

cosTemplateDN 属性タイプ, 233

cosTemplate オブジェクトクラス, 222

## D

- dayofweek キーワード, 268
- db2bak ユーティリティ, 199
- db2index.pl Perl スクリプト, 419

- db2ldif ユーティリティ, 196
  - レプリカのエクスポート, 355
- DES 暗号, 440
- DIGEST-MD5、「SASL」を参照
- Directory Manager
  - 設定, 49
  - 特権, 49
- Directory Server
  - MIB, 497
  - SNMP を使用した監視, 495
  - アクセス制御, 237
  - 概要, 34
  - 監視, 488
  - 起動と停止, 35
  - 検索, 110
  - コンソールからのエントリの管理, 64
  - コンソールからのエントリの変更, 70
  - コンソールによるエントリの削除, 76
  - 設定, 50
  - バインド, 45
  - バインド DN の変更, 45
  - パフォーマンスカウンタ, 488
  - ログイン, 45
- Directory Server の起動, 35
  - SSL, 36
- Directory Server の停止, 35
- dns キーワード, 267
- DN 内のコンマ, 121
- ds5BeginReplicaAcceptUpdates 属性タイプ, 353
- ds5ReferralDelayAfterInitattribute タイプ, 353
- ds5ReplicaTransportCompressionLevel 属性タイプ, 365
- dse.ldif ファイル
  - バックアップ, 199
  - バックアップからの復元, 205
- dsIdentityMapping オブジェクトクラス, 448
- dsMappedDN 属性タイプ, 448
- dsMatching-pattern 属性タイプ, 448
- dsMatching-regexp 属性タイプ, 448
- dsSearchBaseDN 属性タイプ, 448
- dsSearchFilter 属性タイプ, 448

dsSearchScope 属性タイプ, 448  
-D オプション, 112

## F

Fortezza, 440

## G

groupdnattr キーワード, 260  
groupdn キーワード, 259  
GSSAPI、「SASL」を参照

## H

-h オプション, 112

## I

ID マッピング, 447  
ip キーワード, 266

## K

Kerberos、「SASL」を参照

## L

LDAP\_BASEDN, 115  
ldapdelete ユーティリティ  
    エントリの削除, 87  
    コンマを含む DN, 79  
ldapmodify

    エントリの名前変更または移動に使用, 96  
ldapmodify ユーティリティ  
    エントリの変更, 81  
    コンマを含む DN, 79

ldapsearch ユーティリティ, 110  
    オプション, 111  
    返される属性の制限, 115  
    検索フィルタ, 117  
    コマンド行構文, 111  
    コンマを含む DN, 121  
    特殊文字, 111  
    ファイルの指定, 115  
    フィルタ, 117  
    ベース DN および, 115  
    例, 113

### LDAP URL

    アクセス制御, 258

### LDAP クライアント

    SSL 経由の認証, 450

### LDAP 検索フィルタ

    コンマを含む DN, 121  
    ターゲット, 247  
    例, 247, 293

### LDAP 制御

    連鎖, 169

### LDIF

    access control キーワード  
        groupdnattr, 260  
        userattr, 260

    LDAP (Data Interchange Format), 29

    エントリの順序, 80

    コンソールからの一括処理, 77

ldif2db.plPerl スクリプト, 193

ldif2db ユーティリティ, 192

ldif2ldap ユーティリティ, 190

LDIF 入力の EOF マーカー, 78

LDIF 入力のファイルの最後のマーカー, 78

LDIF のインポート, 188

    ldif2db.pl によるサフィックスの初期化, 193

    ldif2db によるサフィックスの初期化, 192

    コマンド行から, 190

コンソールから, 189  
コンソールからのサフィックスの初期化, 191  
LDIF のエクスポート, 194  
    コマンド行から, 196  
    コンソールから, 195  
-l オプション, 112

## M

MIB  
    Directory Server, 497  
    netscape-ldap.mib, 497

## N

netscape-ldap.mib, 497  
nsComplexRoleDefinition オブジェクトクラス, 219  
nsFilteredRoleDefinition オブジェクトクラス, 219  
nsIdleTimeout 属性タイプ, 326  
nsIndexType 属性タイプ, 418  
nsIndex オブジェクトクラス, 418  
nsLookThroughLimit 属性タイプ, 325  
nsManagedRoleDefinition オブジェクトクラス,  
    218  
nsMatchingRule 属性タイプ, 418  
nsNestedRoleDefinition オブジェクトクラス, 220  
nsRoleDefinition オブジェクトクラス, 217  
nsRoleDN 属性タイプ, 218, 220  
nsRoleFilter 属性タイプ, 219  
nsRoleScopeDN 属性タイプ, 220  
nsRole 属性タイプ, 211  
nsSimpleRoleDefinition オブジェクトクラス, 218  
nsSizeLimit 属性タイプ, 325  
nsSystemIndex 属性タイプ, 418  
nsTimeLimit 属性タイプ, 325

## O

OID, 124

## P

parent キーワード, 257  
passwordCheckSyntax 属性タイプ, 316  
passwordLockoutDuration 属性タイプ, 316  
passwordLockout 属性タイプ, 316  
passwordMaxFailure 属性タイプ, 316  
passwordMinLength 属性タイプ, 316  
passwordMustChange 属性タイプ, 322  
passwordPolicy オブジェクトクラス, 319  
passwordUnlock 属性タイプ, 316  
-p オプション, 112

## R

RC4 暗号, 440  
Referral オブジェクトクラス, 101  
ref 属性タイプ, 101  
replicate\_now.sh スクリプト, 373  
roledn キーワード, 260

## S

SASL, 429  
    DIGEST-MD5 の ID マッピング, 443  
    DIGEST-MD5 のレルム, 456  
    GSSAPI, 445  
    GSSAPI と Kerberos の ID マッピング, 446  
    ID マッピングメカニズム, 447  
    Kerberos, 445  
    クライアントでの DIGEST\_MD5 の設定, 456  
    クライアントでの Kerberos の使用, 458  
    サーバーへの DIGEST-MD5 の設定, 442



- サーバーへの GSSAPI の設定, 445
- サーバーへの Kerberos の設定, 445
- SASL 認証, 269
- Secure Sockets Layer、「SSL」を参照
- self キーワード, 257
- Simple Authentication and Security Layer (SASL)、「SASL 認証」を参照
- Simple Sockets Layer、「SSL」を参照
- SNMP
  - Directory Server の監視, 495
  - エージェント, 496
  - 概要, 496
  - サブエージェント
    - UNIX での起動と停止, 506
    - 設定, 505
    - マスターポートの設定, 505
    - マスターホストの設定, 505
    - 有効化, 505
  - マスターエージェント
    - UNIX, 496
- SSL, 429
  - CA の信頼設定, 436
  - pin ファイルによるサーバーの起動, 36
  - SSL の設定, 438
  - SSL の有効化, 431
  - SSL を使用するクライアントの設定, 450
  - 暗号化方式の選択, 439
  - 加速, 521 ~ 526
  - クライアント側のユーザー証明書, 453
  - クライアントでのサーバー認証の設定, 450
  - クライアントでの証明書ベースの認証の設定, 453
  - クライアント認証, 442
  - コンソールのクライアント認証の許可, 441
  - サーバー証明書, 432
  - サーバー証明書のインストール, 434
  - 証明書データベースの作成, 432
  - 証明書要求の生成, 433
  - パススルー認証プラグインでの使用, 476
  - レプリケーション, 361
  - 連鎖サフィックスの追加, 168
- SSL 認証, 269

- start-slapd スクリプト, 35
- stop-slapd スクリプト, 35
- s オプション, 112

## T

- targetattr キーワード, 246
- targetfilter キーワード, 247
- targettrfilters キーワード, 248
- target キーワード, 245
- timeofday キーワード, 268
- TLS, 429

## U

- UID 一意性検査プラグイン, 507
- UNIX
  - マスターエージェント, 496
- userattr キーワード, 260
  - 追加制限, 264
- userdn キーワード, 256

## V

- vlvindex ユーティリティ, 426
- VLV インデックス、「インデックス」の「ブラウザインデックス」を参照

## W

- w オプション, 113

## X

-x オプション, 113

## Z

-z オプション, 113

## あ

アカウント、「ユーザーアカウント」を参照

アクセス制御

ACI 属性, 238

ACI の構造, 238

ACI の構文, 242

ACI の配置, 239

SASL 認証, 269

SSL 認証, 269

アクセス制御エディタの使用, 272

アクセスの許可または拒否, 250

値マッチング, 260

エントリのターゲット指定, 245

概要, 237, 238

簡易認証, 269

旧バージョンとの互換性, 312

権限, 250

コンソールからの作成, 272

コマを含むターゲット DN, 245, 295

スキーマ検査, 246

属性値のターゲット指定, 248

属性のターゲット指定, 246

ターゲット指定, 244

ダイナミックターゲット, 258

特定ドメインから, 267

特定の IP アドレスから, 266

匿名アクセス, 257, 269, 278

バインドルール, 254

値マッチングに基づくアクセス, 260

特定の時刻または曜日のアクセス, 268

汎用アクセス, 257

ユーザーおよびグループアクセス, 256

フィルタを使用したターゲット指定, 247

ブール型バインドルール, 270

レプリケーション, 311

ログ情報, 312

アクセス制御エディタ

表示, 272

アクセス制御の設定, 272

アクセス制御命令 (ACI)、「ACI」を参照

アクセスの許可, 250

アクセスの拒否, 250

優先規則, 240

アクセスログ、「ログ」を参照

値に基づく ACI, 248

暗号, 439

暗号化, 439

## い

一意性属性検査プラグイン

設定, 508

入れ子のルール、「ルール」を参照

インデックス, 409

インデックスファイルの削除, 420

近似インデックス, 410

クライアント検索のブラウザインデックスの作成, 425

コマンド行からのインデックスの作成, 417

コンソールからのインデックスの作成, 416

コンソール用のブラウザインデックスの作成, 423

サフィックスのインデックスの再生成, 420

サフィックスの再初期化によるインデックスの再生成, 421

システムインデックス, 411

実在インデックス, 410

デフォルトインデックスの表示, 412

デフォルトインデックスの変更, 422

等価インデックス, 410

部分文字列インデックス, 410

ブラウザインデックス, 423  
マッチングルールインデックス, 410

## え

エージェント

サブエージェント

UNIXでの起動と停止, 506

設定, 505

有効化, 505

マスターエージェント

UNIX, 496

エラーログ

アクセス制御情報, 312

エラーログ、「ログ」を参照

演算子

Boolean, 120

検索フィルタおよび, 118

国際的な検索, 126

サフィックス, 126

エン트리

LDIFによる一括処理, 77

LDIFファイル内での順序, 80

検索, 110

コマンド行からの管理, 77

コマンド行からの変更, 81

コマンド行による削除, 87

コンソールからのオブジェクトの管理, 75

コンソールからの管理, 64

コンソールからの作成, 64

コンソールからの属性の追加, 74

コンソールによるエントリの削除, 76

ターゲット指定, 245

名前変更または移動, 96

汎用エディタによる変更, 70

ロールメンバーシップの定義, 216

ロールメンバーシップの表示, 216

エントリキャッシュ

監視, 491

## お

大きいまたは等しい検索, 118

国際的な例, 128

オブジェクトクラス

cosClassicDefinition, 233

cosIndirectDefinition, 232

cosPointerDefinition, 231

cosSuperDefinition, 227

cosTemplate, 222

dsIdentityMapping, 448

nsComplexRoleDefinition, 219

nsFilteredRoleDefinition, 219

nsIndex, 418

nsManagedRoleDefinition, 218

nsNestedRoleDefinition, 220

nsRoleDefinition, 217

nsSimpleRoleDefinition, 218

passwordPolicy, 319

referral, 101

コンソールからのエントリの管理, 75

「スキーマ」も参照

オブジェクト識別子 (OID)

マッチングルール, 124

親アクセス, 257

## か

書き込み権限, 250

カスケード型レプリケーション、「レプリケーション」を参照

仮想属性

サービスクラス (CoS) による生成, 220

ロールによる生成, 210

簡易認証, 269

監査ログ、「ログ」を参照

監視

SNMPを使用した, 495

エントリキャッシュ, 491

コマンド行から, 493

コンソールから, 488

接続回数, 490

データベースキャッシュ, 492

リソースの使用状況, 489  
レプリケーションの状態, 385  
連鎖サフィックスの使用状況, 493  
ログファイル, 479

間接 CoS、「CoS」を参照  
管理されているロール、「ロール」を参照

## き

旧バージョン形式の更新履歴ログ  
ACI, 384  
削除, 384  
旧バージョン形式の更新履歴ログプラグイン  
概要, 379  
有効化, 380  
旧バージョンのサーバー  
レプリケーション, 376  
近似インデックス、「インデックス」を参照  
近似インデックスでの Metaphone 音声アルゴリズム, 410  
近似検索, 119

## く

クラシック CoS、「CoS」を参照  
グループ, 208  
アクセス制御, 256  
アクセス制御の例, 285  
グループ定義の削除, 210  
グループ定義の変更, 210  
作成  
スタティックグループ, 208  
ダイナミックグループ, 208  
参照整合性による管理, 107  
スタティックグループ, 208  
ダイナミックグループ, 208  
ディレクトリへのアクセス, 259

## け

権限  
ACI の構文, 243  
アクセスの許可または拒否, 250  
概要, 250  
権限の割り当て, 250  
優先規則, 240  
リスト, 250

言語タグ, 125  
国際的な検索, 125

検索, 110  
大きいまたは等しい, 118, 128  
近似, 119  
実在, 119, 122  
小なり, 127  
小さいまたは等しい, 118, 127  
等価, 118, 122, 127  
範囲の指定, 112  
部分文字列, 118, 128

検索権限, 251  
検索の種類  
サポートされる, 126  
検索のタイプ、リスト, 118  
検索フィルタ, 114, 117

演算子, 118  
演算子の使用, 118  
合成, 120  
合成の使用, 120  
構文, 117  
属性の指定, 118  
属性の使用, 118  
ファイルに含まれる, 115  
ファイルを使用した指定, 120  
ブール演算子, 120  
複数の使用, 120  
マッチングルール, 124  
例, 117, 122

## こ

更新履歴ログ, 371

合成検索フィルタ, 120

構文

検索フィルタ, 117

マッチングルールのフィルタ, 124

互換性

ACI, 312

国際化, 123

エントリの変更, 85

マッチングルールのフィルタ, 124

国際的な検索, 127

OIDの使用, 124

大きいまたは等しい, 128

小なり, 127

大なり, 128

小さいまたは等しい, 127

等価, 127

部分文字列, 128

マッチングルールのフィルタ構文, 124  
例, 127

コマンド行ユーティリティ

ldapmodify, 81

ldapsearch, 117

start-slapd, 35

stop-slapd, 35

コンシューマレプリカ

設定, 335

コンソール

パフォーマンス, 42, 410, 423

コマ、DN, 79

ACI ターゲット, 245, 295

## さ

サービスクラス、「CoS」を参照

削除

ACI, 277

削除権限, 251

サフィックス, 421

LDIF からのエントリのインポート, 189

LDIF へのデータのエクスポート, 194

一時的な無効化, 150

エントリとデータベースキャッシュの使用状況の  
監視, 490

コマンド行からの LDIF へのエクスポート, 196

コマンド行からの作成, 147

コマンド行からのサフィックスの初期化, 192,  
193

コンソールからのサフィックスの初期化, 191

コンソールからのサブサフィックスの作成, 144

コンソールからの単一サフィックスのエクスポート,  
196

コンソールからのディレクトリ全体のエクスポート,  
195

コンソールからのルートサフィックスの作成,  
142

サフィックスのインデックスの再生成, 420

サフィックスの削除, 154

サフィックスレベルのリフェラルの設定, 152

ディレクトリ全体のバックアップ, 198

読み取り専用モード, 188

連鎖、「連鎖」を参照

サフィックスの再初期化によるインデックスの再生成,  
421

サブエージェント

UNIX での起動と停止, 506

設定, 505

有効化, 505

サブサフィックス、「サフィックス」を参照

サブセット, 115

サブタイプ

LDIF 更新文の言語サブタイプ, 85

バイナリ属性, 84

サブツリー

名前変更または移動, 96

参照整合性

概要, 107

属性, 107

無効化, 108

有効化, 108

レプリケーション, 109, 360

ログファイル, 107

## し

自己アクセス, 257

自己書き込み権限, 251

例, 293

実在インデックス、「インデックス」を参照

実在検索

構文, 119

例, 122

照合順序

検索フィルタおよび, 123

照合順序、「インデックス」の「マッチングルール  
インデックス」を参照

小なりの例

国際的な例, 127

証明書、「SSL」を参照

証明書に基づく認証, 442

## す

スキーマ, 393

オブジェクトクラスからの属性の削除, 404

オブジェクトクラス定義の削除, 405

オブジェクトクラス定義の表示, 402

オブジェクトクラス定義の変更, 404

オブジェクトクラスのオプション (MAY) 属性,  
404

オブジェクトクラスの必須 (MUST) 属性, 404

検査, 393

検索, 114

属性タイプの定義の削除, 402

属性タイプの定義の表示, 398

属性タイプの定義の編集, 401

スキーマ検査, 393

アクセス制御, 246

スタティックグループ、「グループ」を参照

## せ

セキュリティ, 429

クライアント認証, 442

接続回数

監視, 490

## そ

属性

ACI, 238, 239

検索, 118

コマンド行からのバイナリ値の追加, 84

コンソールからのエントリの追加, 74

コンソールによる値の削除, 75

サブタイプ

サービスクラス (CoS) がサポートしていない,  
223

参照整合性の使用, 107

ターゲット指定, 246

属性タイプ

cosAttribute, 228

cosIndirectSpecifier, 232

cosPriority, 230

cosSpecifier, 233

cosTemplateDN:, 233

ds5BeginReplicaAcceptUpdates, 353

ds5ReferralDelayAfterInit, 353

ds5ReplicaTransportCompressionLevel, 365

dsMappedDN, 448

dsMatching-pattern, 448

dsMatching-regex, 448

dsSearchBaseDN, 448

dsSearchFilter, 448

dsSearchScope, 448

nsIdleTimeout, 326

nsIndexType, 418

nsLookThroughLimit, 325

nsMatchingRule, 418

nsRole, 211

nsRoleDN, 218, 220

nsRoleFilter, 219

nsRoleScopeDN, 220

nsSizeLimit, 325

nsSystemIndex, 418

nsTimeLimit, 325

passwordCheckSyntax, 316

passwordLockout, 316  
passwordLockoutDuration, 316  
passwordMaxFailure, 316  
passwordMinLength, 316  
passwordMustChange, 322  
passwordUnlock, 316  
ref, 101

「スキーマ」も参照

属性値

ターゲット指定, 248

属性の一意性、「UID一意性検査プラグイン」を参照

## た

ターゲット

ACIのキーワード, 244

ACIの構文, 242

LDAP URLの使用, 258

LDAP 検索フィルタの使用, 247

概要, 244

コンマを含むDN, 245, 295

属性, 246

属性値, 248

ターゲット指定

ディレクトリエントリ, 245

ダイナミックグループ、「グループ」を参照

## ち

小さいまたは等しい検索

構文, 118

小さいまたは等しいの検索

国際的な例, 127

チューニング

SSL, 521 ~ 526

## つ

追加権限, 250

## て

定義

アクセス制御ポリシー, 272

ディレクトリエントリ

コマンド行からの管理, 77

ディレクトリエントリ、「エントリ」を参照

データのバックアップ, 198

dse.ldif サーバー設定ファイル, 199

コマンド行から, 199

コンソールから, 198

デフォルトのディレクトリ位置, 198

データベースキャッシュ

監視, 492

## と

等価インデックス、「インデックス」を参照

等価検索, 118

国際的な例, 127

例, 122

特殊文字, 111, 121

匿名アクセス, 269

概要, 257

例, 278

トラブルシューティング, 515

トリプルDES暗号, 440

## に

認証

アクセス制御, 269

バインドDN, 45

認証方法

プロキシ承認, 295

## は

バインド DN

現在の表示, 45

コンソールからの変更, 45

バインドルール

ACI の構文, 243

all キーワード, 257

anyone キーワード, 257

authmethod キーワード, 269

Boolean, 270

dayofweek キーワード, 268

dns キーワード, 267

groupdn キーワード, 259

ip キーワード, 266

LDAP URL, 258

LDIF キーワード, 255

parent キーワード, 257

roledn キーワード, 260

self キーワード, 257

timeofday キーワード, 268

userattr キーワード, 260

userdn キーワード, 256

値マッチングに基づくアクセス

概要, 260

概要, 254

グループアクセス, 259

グループアクセスの例, 285

特定の時刻または曜日のアクセス, 268

匿名アクセス, 257

例, 278

認証方法に基づくアクセス, 269

LDIF の例, 269

汎用アクセス, 257

ユーザーアクセス

親, 257

自己, 257

ユーザーアクセスの例, 280

ロールアクセス, 260

パススルー認証 (PTA), 473

SSL を使用, 476

接続パラメータ, 476

フェイルオーバーサーバーの指定, 477

プラグインの設定, 475

パスワード

「パスワードポリシー」も参照

ユーザパスワードのリセット, 322

パスワードポリシー

ACI による保護, 322

コマンド行からのグローバルパスワードポリシー  
の設定, 316

コマンド行からの個別ポリシーの作成, 319

コンソールからのグローバルパスワードポリシー  
の設定, 314

コンソールからの個別パスワードポリシーの作  
成, 317

ユーザーへの割り当て, 320

レプリケーションに関する検討事項, 334

バックアップの復元

dse.ldif サーバー設定ファイル, 205

コマンド行から, 204

コンソールから, 203

レプリケーションに関する検討事項, 200

パフォーマンス

コンソール, 42, 410

パフォーマンスカウンタ

サーバーの監視, 488

ハブレプリカ

設定, 337

汎用アクセス

概要, 257

## ひ

比較権限, 251

## ふ

フィルタ

マッチングルール, 124



フィルタリング, 117  
フィルタを適用したロール  
例, 219  
フィルタを適用したロール、「ロール」を参照  
ブール演算子、検索フィルタ, 120  
ブール型バインドルール  
概要, 270  
複数の検索フィルタ, 120  
部分文字列インデックス、「インデックス」を参照  
部分文字列検索, 118  
国際的な例, 128  
ブラウザインデックス、「インデックス」を参照  
プロキシDN, 296  
プロキシ承認, 295  
ACIの例, 295  
カスケード型連鎖を使用, 185  
プロキシ承認権限, 251

## へ

ベースDN、ldapsearch および, 115

## ほ

ポインタ CoS、「CoS」を参照  
ポート番号  
Directory Server 設定, 50

## ま

マクロ ACI  
概要, 304  
構文, 307  
例, 305  
マスターエージェント  
UNIX, 496  
マスターレプリカ

設定, 341  
マッチングルール  
OID とサフィックスの使用, 125  
OID の使用, 124  
言語タグとサフィックスの使用, 125  
言語タグの使用, 125  
ワイルドカードの使用, 126  
マッチングルールインデックス、「インデックス」  
を参照  
マッチングルールのフィルタ, 124  
マニュアル, 27  
マルチマスターレプリケーション、「レプリケー  
ション」を参照

## も

文字のエスケープ, 121

## ゆ

ユーザーアカウント  
個別リソース制限の設定, 324  
無効化, 323  
ユーザーアカウントの無効化, 323  
ユーザーアクセス, 256  
子エントリ, 257  
個人のエントリ, 257  
例, 280  
ユーザーのリソース制限, 324  
ユーザーパスワードのリセット, 322  
優先規則  
ACI, 240

## よ

読み取り権限, 250  
読み取り専用モード  
サフィックス, 188

## り

### リソース

監視, 489

### リソース制限

設定

コマンド行の使用, 325

### リフェラル

グローバルリフェラル, 99

サフィックスレベルのリフェラルの設定, 152

スマートリフェラルの作成, 100

デフォルトリフェラル, 99

## る

ルート DN、「Directory Manager」を参照

ルート DSE, 114

ルートサフィックス、「サフィックス」を参照

## れ

### レプリケーション, 327

ACI, 311

replicate\_now.sh スクリプト, 373

SSL, 361

WAN 経由, 362

アクセス制御, 311

カスケード型レプリカの初期化, 351

旧バージョンとの互換性, 375

旧バージョンのレプリケーションの設定, 376

更新履歴ログ, 371

コマンド行からのコンシューマの初期化, 355

コンシューマリフェラル, 336

参照整合性の設定, 109

状態の監視, 385

専用コンシューマのレプリカの設定, 335

同期の確認, 372

ページ遅延, 336

ハブレプリカの設定, 337

マスターレプリカの設定, 341

マルチマスターレプリカの初期化, 350

レプリカ ID, 341

レプリケーションアグリーメントの作成, 344

レプリケーションマネージャエントリの選択,  
332

### レルム

SASL DIGEST-MD5, 456

### 連鎖

LDAP 制御, 169

SSL の設定, 168

アクセス制御の評価, 166

概要, 156

カスケード型用のプロキシ承認, 185

カスケード型連鎖の設定, 182

コマンド行からの連鎖サフィックスの作成, 163

コンソールからの連鎖サフィックスの作成, 160

サーバーコンポーネント, 170

制御とコンポーネント用の連鎖ポリシーの設定,  
172

連鎖サフィックスの一時的な無効化, 173

連鎖サフィックスの管理, 168

連鎖サフィックスの削除, 181

連鎖サフィックスの使用状況の監視, 493

連鎖できないサービスクラス (CoS) テンプレート,  
223

連鎖サフィックス、「サフィックス」を参照

## ろ

### ルール, 210

入れ子のルール, 211

エントリのルールメンバーシップの定義, 216

エントリのルールメンバーシップの表示, 216

オブジェクトクラスと属性, 217

管理されているルール, 211

個別パスワードポリシーの割り当てでの使用,  
321

作成

入れ子のルールのコマンド行からの, 220

入れ子のルールのコンソールからの, 215

管理されているルールのコマンド行からの,  
218

- 管理されているロールのコンソールからの ,  
213
- フィルタを適用したロールのコマンド行からの , 219
- フィルタを適用したロールのコンソールからの , 214
- ディレクトリへのアクセス , 260
- フィルタを適用
  - 例 , 219
- フィルタを適用したロール , 211
- メンバーの無効化 , 323
- ロール定義の削除 , 217
- ロール定義の変更 , 216
- ロール定義の編集 , 216
- ロールに基づくサービスクラス (CoS), 234
- ログ , 479
  - アクセスログ , 481
  - アクセスログが使用するディスクスペース , 483
  - エラーログ , 485
  - 監査ログ , 487
- 設定
  - アクセスログ , 483
  - エラーログ , 485
  - 監査ログ , 487
- 表示
  - アクセスログ , 481
  - エラーログ , 485
  - 監査ログ , 487
- ファイルの手動ローテーション , 481
- ファイルローテーションポリシー , 480

## わ

- ワイルドカード
  - LDAP URL, 258
  - ターゲット , 245
  - マッチングルールのフィルタ , 126

