



---

## Manuale del CDE Solaris per utenti esperti e amministratori di sistema

---

Sun Microsystems, Inc.  
901 San Antonio Road  
Palo Alto, CA 94043  
U.S.A.

N. di parte: 805-5135-10  
Ottobre 1998

Copyright 1998 Sun Microsystems, Inc. 901 San Antonio Road, Palo Alto, California 94303-4900 U.S.A. All rights reserved.

Questo prodotto o documento è protetto da copyright ed è distribuito sotto licenze che ne limitano l'uso, la copia, la distribuzione e la decompilazione. Nessuna parte di questo prodotto o documento può essere riprodotta, in qualunque forma o con qualunque mezzo, senza la previa autorizzazione scritta di Sun e dei suoi eventuali concessionari di licenza. Il software di terze parti utilizzato in questo prodotto, incluse le tecnologie dei font, sono protetti da copyright e concessi in licenza dai fornitori di font Sun.

Alcune parti di questo prodotto possono essere derivate dai sistemi Berkeley BSD, distribuiti su licenza dalla University of California. UNIX è un marchio registrato negli Stati Uniti e in altri paesi ed è distribuito in licenza esclusivamente da X/Open Company, Ltd.

Sun, Sun Microsystems, il logo Sun, SunSoft, SunDocs, SunExpress, e Solaris sono marchi, marchi registrati o marchi di servizi di Sun Microsystems, Inc. negli Stati Uniti e in altri paesi. Tutti i marchi SPARC sono utilizzati su licenza e sono marchi o marchi registrati di SPARC International, Inc. negli Stati Uniti e in altri paesi. I prodotti con marchio SPARC sono basati su un'architettura sviluppata da Sun Microsystems, Inc. Il codice e la documentazione relativa ai widget DtComboBox e DtSpinBox sono stati forniti da Interleaf, Inc. Copyright 1993, Interleaf, Inc.

OPEN LOOK e l'interfaccia utente grafica Sun™ sono state sviluppate da Sun Microsystems, Inc. per i suoi utenti e licenziatari. Sun riconosce gli sforzi innovativi di Xerox nella ricerca e nello sviluppo del concetto di interfaccia utente grafica o visiva per l'industria informatica. Sun detiene una licenza non esclusiva di Xerox per la Xerox Graphical User Interface; tale licenza copre anche i licenziatari Sun che implementano le GUI OPEN LOOK e che comunemente rispettano gli accordi stabiliti nei contratti di licenza Sun.

**RESTRIZIONI:** L'uso, la duplicazione o la diffusione di questo prodotto da parte del Governo degli Stati Uniti sono soggetti alle restrizioni delle norme FAR 52.227-14(g)(2)(6/87) e FAR 52.227-19(6/87), o delle norme DFAR 252.227-7015(b)(6/95) e DFAR 227.7202-3(a). QUESTA DOCUMENTAZIONE VIENE FORNITA SENZA ALCUNA CONDIZIONE O GARANZIA IMPLICITA O ESPLICITA, INCLUSE EVENTUALI GARANZIE IMPLICITE DI COMMERCIALIZZABILITÀ, IDONEITÀ A UN DETERMINATO SCOPO O NON-VIOLAZIONE, FATTA ECCEZIONE PER LE RESPONSABILITÀ RICONOSCIUTE DALLA LEGGE.

---

Copyright 1998 Sun Microsystems, Inc. 901 San Antonio Road, Palo Alto, California 94303-4900 Etats-Unis. Tous droits réservés.

Ce produit ou document est protégé par un copyright et distribué avec des licences qui en restreignent l'utilisation, la copie, la distribution, et la décompilation. Aucune partie de ce produit ou document ne peut être reproduite sous aucune forme, par quelque moyen que ce soit, sans l'autorisation préalable et écrite de Sun et de ses bailleurs de licence, s'il y en a. Le logiciel détenu par des tiers, et qui comprend la technologie relative aux polices de caractères, est protégé par un copyright et licencié par des fournisseurs de Sun.

Des parties de ce produit pourront être dérivées du système Berkeley BSD licenciés par l'Université de Californie. UNIX est une marque déposée aux Etats-Unis et dans d'autres pays et licenciée exclusivement par X/Open Company, Ltd.

Sun, Sun Microsystems, le logo Sun, SunSoft, SunDocs, SunExpress, et Solaris sont des marques de fabrique ou des marques déposées, ou marques de service, de Sun Microsystems, Inc. aux Etats-Unis et dans d'autres pays. Toutes les marques SPARC sont utilisées sous licence et sont des marques de fabrique ou des marques déposées de SPARC International, Inc. aux Etats-Unis et dans d'autres pays. Les produits portant les marques SPARC sont basés sur une architecture développée par Sun Microsystems, Inc. Le code et la documentation pour les produits DtComboBox et DtSpinBox ont été fournis par Interleaf, Inc. Copyright 1993, Interleaf, Inc.

L'interface d'utilisation graphique OPEN LOOK et Sun™ a été développée par Sun Microsystems, Inc. pour ses utilisateurs et licenciés. Sun reconnaît les efforts de pionniers de Xerox pour la recherche et le développement du concept des interfaces d'utilisation visuelle ou graphique pour l'industrie de l'informatique. Sun détient une licence non exclusive de Xerox sur l'interface d'utilisation graphique Xerox, cette licence couvrant également les licenciés de Sun qui mettent en place l'interface d'utilisation graphique OPEN LOOK et qui en outre se conforment aux licences écrites de Sun.

CETTE PUBLICATION EST FOURNIE "EN L'ETAT" ET AUCUNE GARANTIE, EXPRESSE OU IMPLICITE, N'EST ACCORDEE, Y COMPRIS DES GARANTIES CONCERNANT LA VALEUR MARCHANDE, L'APTITUDE DE LA PUBLICATION A REpondre A UNE UTILISATION PARTICULIERE, OU LE FAIT QU'ELLE NE SOIT PAS CONTREFAISANTE DE PRODUIT DE TIERS. CE DENI DE GARANTIE NE S'APPLIQUERAIT PAS, DANS LA MESURE OU IL SERAIT TENU JURIDIQUEMENT NUL ET NON AVENU.



Adobe PostScript



Carta riciclabile

# Indice

---

- Prefazione** xix
- 1. Configurazione della Gestione del login** 1
  - Avvio del server di login 2
  - Gestione dei display locali e di rete 2
    - Determinazione dell'ID di processo del server di login 3
    - Visualizzazione di una videata di login su un display locale 4
    - Avvio del server di login senza un display locale 4
    - Accesso al login della riga di comando su un display locale 5
    - Abilitazione di una console di visualizzazione a caratteri 5
    - Visualizzazione di una videata di login su un display di rete 6
    - Controllo dell'accesso al server di login 7
  - Analisi degli errori 9
  - Arresto del server di login 9
  - La videata di login 10
  - Modifica della videata di login 10
    - ▼ Per cambiare il logo 11
    - ▼ Per cambiare il messaggio di benvenuto 11
    - ▼ Per cambiare i font 12
    - ▼ Per specificare un testo alternativo per le lingue disponibili 12

Modifica del comportamento della videata di login per ogni display	13
Modifica dell'accesso al server X	14
Esecuzione di un comando prima della comparsa della videata di login	15
Avvio di una sessione protetta	16
Al termine della sessione utente	16
L'ambiente del server di login	16
Modifica del percorso dell'utente o del sistema	17
▼ Per cambiare la shell di sistema	18
▼ Per cambiare il fuso orario	18
Amministrazione della Gestione del login	18
File della Gestione del login	19
<b>2. Configurazione della Gestione delle sessioni</b>	<b>21</b>
Cos'è una sessione?	21
La prima sessione	22
Sessione corrente	22
Sessione iniziale	22
Sessioni associate ai display	22
Avvio di una sessione	23
Cosa accade all'avvio di una sessione	23
Lettura dello script .dtprofile	24
Lettura degli script Xsession.d	24
Visualizzazione del messaggio di benvenuto	25
Impostazione dei percorsi di ricerca del desktop	25
Abilitazione delle applicazioni disponibili	26
Lettura opzionale dello script .profile o .login	26
Avvio del daemon di messaging ToolTalk	27
Avvio del client della Gestione delle sessioni	27

	Caricamento delle risorse della sessione	27
	Avvio del server dei colori	28
	Avvio della Gestione dello spazio di lavoro	29
	Avvio delle applicazioni della sessione	29
	Altre opzioni per personalizzare l'avvio delle sessioni	30
▼	Come impostare le variabili d'ambiente	30
▼	Come impostare le risorse	31
▼	Come impostare le risorse associate a un display	31
▼	Come cambiare le applicazioni per la sessione iniziale	32
▼	Come impostare una sessione associata a un display	33
	Esecuzione di comandi personalizzati all'avvio delle sessioni e al logout	33
▼	Come eseguire comandi personalizzati all'avvio di una sessione	33
▼	Come eseguire comandi personalizzati al logout	34
▼	Come ripristinare una sessione da un backup	34
▼	Come esaminare i problemi di avvio delle sessioni	34
	File e directory della Gestione delle sessioni	35
<b>3.</b>	<b>Soluzione dei problemi del login e dell'avvio delle sessioni</b>	<b>37</b>
	File di avvio del login	37
	Posizione dei log degli errori	38
	File di avvio dell'utente	39
	Esempi di avvio del CDE Solaris	39
<b>4.</b>	<b>Installazione e amministrazione delle applicazioni</b>	<b>41</b>
	Struttura della Gestione di applicazioni	41
	Posizione delle directory della Gestione di applicazioni	42
	Come vengono identificate le applicazioni	42
	Regole di precedenza nel raggruppamento delle applicazioni	43
	Gruppi di applicazioni predefiniti del desktop	44

Esempio di creazione dei gruppi di applicazioni	44
Aggiunta di nuove applicazioni alla Gestione di applicazioni	45
Metodi disponibili per aggiungere nuove applicazioni	46
▼ Come aggiungere un'applicazione predisposta per il desktop alla Gestione di applicazioni	47
▼ Come registrare applicazioni esistenti o non predisposte per il desktop	47
▼ Come aggiungere l'icona di un'applicazione ad un gruppo esistente	47
Creazione e amministrazione dei gruppi di applicazioni generici	48
▼ Come creare un gruppo di applicazioni generico a livello di sistema	48
▼ Come creare un gruppo di applicazioni generico personale	49
▼ Come personalizzare un gruppo di applicazioni predefinito	49
Modifica del percorso di ricerca usato per localizzare le applicazioni	49
Il percorso di ricerca predefinito	50
Aggiunta di un server di applicazioni al percorso di ricerca	50
Amministrazione generale della Gestione di applicazioni	51
▼ Rimozione di un'applicazione	51
▼ Aggiornamento della Gestione di applicazioni durante una sessione	52
Cambiamento dell'editor di testo e dell'emulatore di terminale	52
▼ Come cambiare l'editor di testo o l'emulatore di terminale predefinito	53
<b>5. Registrazione di un'applicazione</b>	<b>55</b>
Introduzione alla registrazione delle applicazioni	56
Funzionalità della registrazione delle applicazioni	56
Scopo della registrazione di un'applicazione	58
Procedura generale per la registrazione di un'applicazione	59
Fase 1: Modifica delle risorse per font e colori	60
Fase 2: Creazione della radice dell'applicazione	61
Fase 3: Creazione delle directory del pacchetto di registrazione	62
Fase 4: Creazione delle azioni e dei tipi di dati per l'applicazione	64

Fase 5: Inserimento dei file della guida nel pacchetto di registrazione	67
Fase 6: Creazione delle icone per le applicazioni	68
Fase 7: Creazione del gruppo di applicazioni	69
Fase 8: Registrazione dell'applicazione con dtappintegrate	74
Esempio di creazione di un pacchetto di registrazione	77
Alcune informazioni su "NuovoEditor"	77
Procedura per la registrazione di "NuovoEditor"	78
<b>6. Altre configurazioni</b>	<b>85</b>
Struttura delle directory del CDE Solaris	85
/usr/dt	85
/etc/dt	86
/var/dt	87
\$DirectoryIniziale	87
File di configurazione principali	87
Xconfig	87
Server X	87
Avvio del server di login	88
Attivazione del CDE da un'altra workstation o da un server di rete	90
▼ Come attivare un CDE installato	90
▼ Come disattivare una directory del CDE	91
Configurazione del desktop per l'uso di più schermi	91
▼ Come avviare il desktop su più schermi	92
Desktop in rete	93
Uso dei terminali X	94
Lingua di login e percorso dei font	95
Uso di una workstation come terminale X	96
▼ Uso del Selettore per selezionare un host di login per il CDE	96
▼ Uso di un host di login specifico per il CDE	97

▼	Usò del primo host di login disponibile	97
	Configurazioni speciali del CDE	97
	Personalizzazione della stampa dei messaggi	98
	Conversione dei dati dell'Agenda in un nuovo formato	99
	Aggiunta del package AnswerBook dalla rete	99
	Configurazione dell'ambiente CDE al di fuori del desktop del CDE	100
	File d'ambiente del desktop	100
	Usò di dischetti e CD con l'ambiente applicativo Apple Macintosh	101
<b>7.</b>	<b>Configurazione del desktop in una rete</b>	<b>103</b>
	Introduzione alle funzioni di rete del desktop	103
	Tipi di servizi di rete del desktop	104
	Configurazioni di rete tipiche	104
	Altre configurazioni di rete	106
	Riepilogo — Tipi di server	106
	Procedure generali per la configurazione delle funzioni di rete del desktop	107
	Configurazione dei servizi di rete del sistema operativo per il desktop	108
	Creazione dei profili di login per gli utenti	108
	Configurazione degli accessi ai file system distribuiti	109
	Configurazione degli accessi a stampanti remote	110
	Configurazione della posta elettronica	110
	Configurazione delle autorizzazioni X	110
	Configurazione dei sistemi client e server per il desktop	111
	Configurazione dei servizi di login e delle sessioni	111
	Configurazione di altri servizi per le applicazioni	111
	Amministrazione dei servizi per le applicazioni	116
	Variabili d'ambiente per i percorsi di ricerca	117
	Configurazione di un server di applicazioni e dei suoi client	117
	Configurazione dei servizi per i database, le icone e la guida	118



	Configurazioni speciali per le applicazioni di rete	120
<b>8.</b>	<b>Configurazione e amministrazione della stampa dal desktop</b>	<b>125</b>
	Aggiunta ed eliminazione delle stampanti	125
	▼ Come aggiungere una stampante al desktop	126
	▼ Come eliminare una stampante dal desktop	126
	Modifica della frequenza di aggiornamento dei lavori	127
	Icone delle stampanti	127
	Nomi e dimensioni dei file delle icone	127
	▼ Come cambiare in modo globale l'icona, l'etichetta o la descrizione di una stampante	128
	Configurazione della stampante predefinita	128
	▼ Come cambiare la destinazione predefinita per la stampa	129
	Nozioni generali sul processo di stampa	130
<b>9.</b>	<b>Percorsi di ricerca del desktop</b>	<b>131</b>
	Percorsi di ricerca del desktop e variabili d'ambiente	132
	Impostazione del valore di un percorso di ricerca	133
	▼ Come determinare il valore corrente di un percorso di ricerca (variabile di output)	133
	▼ Come modificare un percorso di ricerca personale	134
	▼ Come modificare un percorso di ricerca di sistema	134
	Percorso di ricerca delle applicazioni	135
	Valori predefiniti per il percorso di ricerca delle applicazioni	135
	Variabili d'ambiente per il percorso di ricerca delle applicazioni	135
	Sintassi delle variabili di input per il percorso di ricerca delle applicazioni	136
	Creazione del percorso di ricerca delle applicazioni	136
	Modifica della precedenza del sistema locale	136
	Effetti del percorso di ricerca delle applicazioni sui percorsi di ricerca per database, icone e guida	137

Percorso di ricerca dei database (azioni/tipi di dati)	138
Impostazione predefinita del percorso di ricerca dei database	138
Effetti del percorso di ricerca delle applicazioni sul percorso di ricerca dei database	139
Variabili d'ambiente per il percorso di ricerca dei database	139
Sintassi delle variabili di input per il percorso di ricerca dei database	139
Creazione del percorso di ricerca dei database	140
Percorso di ricerca delle icone	140
Impostazione predefinita del percorso di ricerca delle icone	140
Effetti del percorso di ricerca delle applicazioni sul percorso di ricerca delle icone	141
Variabili d'ambiente per il percorso di ricerca delle icone	141
Sintassi delle variabili di input per il percorso di ricerca delle icone	141
Creazione del percorso di ricerca delle icone	142
Percorso di ricerca della guida	142
Impostazione predefinita del percorso di ricerca della guida	142
Effetti del percorso di ricerca delle applicazioni sul percorso di ricerca della guida	143
Variabili d'ambiente per il percorso di ricerca della guida	143
Sintassi delle variabili di input per il percorso di ricerca della guida	143
Creazione del percorso di ricerca della guida	144
Percorsi di ricerca per le versioni locali del desktop	144
<b>10. Introduzione alle azioni e ai tipi di dati</b>	<b>145</b>
Introduzione alle azioni	146
Come le azioni creano le icone per le applicazioni	148
Come le azioni utilizzano i file di dati come argomenti	150
Altri impieghi delle azioni	151
Introduzione ai tipi di dati	152

	Cos'è un tipo di dati?	152
	Come i tipi di dati collegano i file di dati alle azioni	153
	Creazione di azioni di stampa associate ai tipi di dati	155
<b>11.</b>	<b>Creazione di azioni e tipi di dati con Crea azione</b>	<b>157</b>
	Funzioni di Crea azione	157
	Limitazioni di Crea azione	158
	Limitazioni relative alle azioni	158
	Limitazioni relative ai tipi di dati	159
	Creazione di un'azione e di un tipo di dati per un'applicazione con Crea azione	159
	▼ Come creare un'azione per un'applicazione	160
	▼ Come creare uno o più tipi di dati per un'applicazione	162
	Uso della finestra di dialogo per la ricerca delle icone	168
<b>12.</b>	<b>Creazione delle azioni con la procedura manuale</b>	<b>171</b>
	Casi in cui occorre creare le azioni manualmente	172
	Azioni COMMAND	172
	Azioni MAP	172
	Azioni TT_MSG (messaggi ToolTalk)	173
	Creazione manuale di un'azione: procedura generale	173
	File di configurazione per le azioni	173
	▼ Come creare un'azione manualmente	173
	Esempio di creazione di un'azione COMMAND	174
	Esempio di creazione di un'azione MAP	175
	▼ Come ricaricare il database delle azioni e dei tipi di dati	176
	Creazione del file (icona) dell'azione	177
	Scelta dell'icona da utilizzare per un'azione	178
	▼ Come modificare la definizione di un'azione esistente	179
	Precedenza nelle definizioni delle azioni	180
	Creazione di una stringa di esecuzione per un'azione COMMAND	182

Caratteristiche generali delle stringhe di esecuzione	182
Creazione di un'azione che non utilizzi argomenti	183
Creazione di un'azione che accetti il rilascio di un file	183
Creazione di un'azione che richieda un file come argomento	184
Creazione di un'azione che accetti il rilascio di un file o che richieda un file	184
Creazione di un'azione che richieda un argomento diverso da un file	185
Interpretazione di un argomento file come stringa	185
Aggiunta dell'utilizzo di una shell in un'azione	185
Creazione di azioni COMMAND che accettino più argomenti (file)	186
Supporto di finestre ed emulatori di terminale per le azioni COMMAND	188
Indicazione del supporto di finestre per l'azione	189
Indicazione di opzioni per l'emulatore di terminale	189
Modifica dell'emulatore di terminale predefinito	189
Limitazione delle azioni a determinati argomenti	190
Limitazione di un'azione a un tipo di dati specifico	191
Limitazione di un'azione in base al numero degli argomenti	191
▼ Come ottenere un comportamento diverso al doppio clic sull'icona e al rilascio di un file	191
Limitazione di un'azione in base alla modalità dell'argomento	192
Creazione di azioni che eseguano applicazioni su sistemi remoti	193
Creazione di un'azione che esegua un'applicazione remota	193
Uso delle variabili nelle definizioni delle azioni e dei tipi di dati	194
Uso di variabili stringa in un'azione	194
Uso delle variabili d'ambiente nelle azioni e nei tipi di dati	195
Avvio di un'azione dalla riga di comando	195
Sintassi di <code>dtaction</code>	196
Creazione di un'azione che esegua un'altra azione	196

	Creazione di un'azione che venga eseguita con un nome utente diverso	196
	Creazione di azioni in lingue diverse	197
	Posizione delle azioni localizzate	197
	▼ Come tradurre un'azione esistente	197
	Creazione di azioni per le applicazioni ToolTalk	198
	Campi <i>addressing</i> e <i>disposition</i>	198
	Messaggi non supportati	199
<b>13.</b>	<b>Creazione dei tipi di dati con la procedura manuale</b>	<b>201</b>
	Casi in cui occorre creare i tipi di dati manualmente	201
	Definizioni di un tipo di dati: criteri e attributi	202
	Creazione manuale di un tipo di dati: procedura generale	202
	File di configurazione per i tipi di dati	203
	▼ Come creare la definizione di un tipo di dati	203
	Esempio di creazione di un'azione e di un tipo di dati personale	204
	Definizione degli attributi di un tipo di dati	206
	Scelta dell'icona per un tipo di dati	206
	Associazione dei tipi di dati alle azioni	207
	Come nascondere i file in base al tipo di dati	208
	Definizione della risposta di un file alle operazioni degli utenti	208
	Definizione dei criteri per un tipo di dati	209
	Tipi di dati basati sul nome	209
	Tipi di dati basati sulla posizione	210
	Tipi di dati basati sul nome e sulla posizione	211
	Uso delle modalità come criterio di identificazione del tipo di dati	211
	Identificazione del tipo di dati in base al contenuto	213
	▼ Come creare un tipo di dati con diversi criteri indipendenti	214
	Creazione di tipi di dati in altre lingue	215

- Directory per i tipi di dati in altre lingue 215
- ▼ Come adattare un tipo di dati per un'altra lingua 215
- 14. Creazione di icone per il desktop 217**
  - File grafici delle icone 217
    - Formati dei file delle icone 218
    - Nomi dei file delle icone 218
    - Convenzioni per le dimensioni delle icone 218
    - Percorso di ricerca delle icone 220
    - Accesso alle icone attraverso la rete 220
  - Associazioni delle icone 220
    - Come specificare i file delle icone 220
    - ▼ Come associare un'icona a un'azione o a un tipo di dati 221
    - ▼ Come visualizzare un'icona in un controllo del Pannello principale 222
    - ▼ Come associare un'icona alla finestra di un'applicazione 222
    - ▼ Come usare la Gestione di file per visualizzare le icone 223
  - Suggerimenti per il disegno delle icone 224
    - Uso dei colori 224
- 15. Personalizzazione avanzata del Pannello principale 225**
  - File di configurazione del Pannello principale 226
    - File di configurazione predefinito del Pannello principale 226
    - Percorso di ricerca per i file di configurazione del Pannello principale 226
    - Regole di precedenza per la configurazione del Pannello principale 227
    - File del Pannello principale creati dinamicamente 228
  - Amministrazione delle personalizzazioni dell'interfaccia utente 228
    - ▼ Come impedire le modifiche personali 228
    - ▼ Come ripristinare un controllo o un pannello secondario eliminato 229
  - Organizzazione della definizione del Pannello principale 229

Componenti del Pannello principale	230
Sintassi generale per la definizione del Pannello principale	230
Modifica del Pannello primario	233
▼ Come aggiungere un controllo al Pannello primario	233
▼ Come eliminare un controllo	234
▼ Come modificare un controllo	235
▼ Come scambiare la posizione dei controlli	235
▼ Come sostituire un controllo del Pannello principale	236
Come specificare l'icona da usare per un controllo	237
Creazione e modifica dei pannelli secondari	238
▼ Come creare un nuovo pannello secondario di sistema	238
Personalizzazione dei pannelli secondari predefiniti	239
▼ Come cambiare il comportamento di chiusura automatica dei pannelli secondari	241
Definizione dei controlli del Pannello principale	242
Definizione di un controllo del Pannello principale	242
Tipi di controllo	242
▼ Come creare un nuovo controllo	243
Personalizzazione dei commutatori degli spazi di lavoro	249
▼ Come cambiare il numero predefinito di spazi di lavoro	249
▼ Come cambiare il numero di righe per i commutatori	249
▼ Come cambiare o aggiungere un controllo nell'area dei commutatori	250
Configurazione generale del Pannello principale	250
Procedura generale	251
▼ Come cambiare la posizione predefinita del Pannello principale	251
▼ Come assegnare un nome ai controlli del Pannello principale	251
▼ Come cambiare l'azione di clic sui controlli	252
▼ Come creare un Pannello principale interamente nuovo	252

	Esempio di creazione di un Pannello principale su tre righe	253
<b>16.</b>	<b>Personalizzazione della Gestione dello spazio di lavoro</b>	<b>255</b>
	File di configurazione della Gestione dello spazio di lavoro	256
	▼ Come creare o modificare un file di configurazione personale	257
	▼ Come creare un file di configurazione a livello di sistema	257
	▼ Come includere (leggere) altri file	257
	▼ Come riavviare la Gestione dello spazio di lavoro	258
	Personalizzazione degli spazi di lavoro	258
	▼ Come cambiare il numero degli spazi di lavoro a livello di sistema	259
	▼ Come definire i nomi degli spazi di lavoro a livello di sistema	259
	▼ Come creare nuovi sfondi	260
	▼ Come sostituire lo sfondo con un'immagine grafica	260
	Menu della Gestione dello spazio di lavoro	261
	Sintassi del menu della Gestione dello spazio di lavoro	261
	▼ Come aggiungere una nuova voce al menu dello spazio di lavoro	262
	▼ Come modificare il menu dello spazio di lavoro	263
	▼ Come creare un nuovo menu dello spazio di lavoro	265
	▼ Come creare un nuovo menu di controllo della finestra	265
	Personalizzazione delle associazioni dei pulsanti	266
	Sintassi delle associazioni dei pulsanti	266
	▼ Come aggiungere un'associazione per un pulsante	267
	▼ Come creare un nuovo gruppo di associazioni per i pulsanti	268
	Personalizzazione delle associazioni dei tasti	268
	Associazioni dei tasti predefinite	269
	Sintassi delle associazioni dei tasti	269
	▼ Come creare un insieme di associazioni di tasti personalizzate	270
	Commutazione tra il comportamento predefinito e quello personalizzato	271
<b>17.</b>	<b>Amministrazione di risorse, font e colori delle applicazioni</b>	<b>273</b>



Impostazione delle risorse delle applicazioni	273
▼ Come impostare le risorse a livello di sistema	274
▼ Come impostare risorse personali	274
Caricamento delle risorse	274
Risorse della Gestione dei processi	274
Definizione delle associazioni UNIX	275
▼ Come specificare traduzioni in stile EMACS	275
▼ Come modificare le traduzioni in stile EMACS	275
Associazioni UNIX incluse nel file UNIXbindings	275
Amministrazione dei font	280
Impostazione delle risorse per i font nel desktop	280
▼ Come visualizzare l'elenco dei font disponibili	281
▼ Come specificare i font dalla riga di comando	282
Definizioni XLFD (X Logical Font Description)	282
Memorizzazione sul file system dei gruppi di font degli utenti	285
Creazione di un gruppo di font di sistema	285
Amministrazione dei colori	285
Tavolozze di colori	286
Set di colori	286
Controllo dei colori con la Gestione degli stili	290
Numero di colori usati dalla Gestione degli stili	290
Impostazione dello spessore delle ombreggiature nelle finestre delle applicazioni	294
<b>18. Configurazione di sessioni del desktop in altre lingue</b>	<b>295</b>
Gestione della variabile d'ambiente LANG	295
Impostazione della lingua per più utenti	296
Impostazione della lingua per una singola sessione	297
Impostazione della lingua per un singolo utente	297
Variabile d'ambiente LANG e configurazione della sessione	297

Impostazione di altre variabili d'ambiente NLS	298
Ricerca dei font	298
Traduzione dei file di risorse app-defaults	299
Traduzione delle azioni e dei tipi di dati	299
Traduzione delle icone e dei file a mappa di bit	300
Traduzione dei nomi degli sfondi	300
Traduzione dei nomi delle tavolozze	301
Traduzione dei volumi della guida	301
Traduzione dei cataloghi di messaggi	302
Esecuzione delle applicazioni internazionalizzate in modo remoto	302
Ripristino della mappa della tastiera	302
<b>A. Pagina man dtconfig(1)</b>	<b>305</b>
<b>Indice analitico</b>	<b>307</b>

# Prefazione

---

Questo manuale descrive le operazioni da eseguire per personalizzare l'aspetto e il funzionamento del Common Desktop Environment (CDE). In particolare, vengono descritti i seguenti argomenti:

- Personalizzazione dell'inizializzazione del sistema, del login e dell'avvio delle sessioni
- Aggiunta di applicazioni e creazione di rappresentazioni nell'interfaccia per le applicazioni e i relativi dati
- Configurazione dei processi, delle applicazioni e dei dati nella rete
- Personalizzazione dei servizi del desktop, ad esempio della gestione delle finestre, della stampa, dei colori e dei font

---

**Nota** - Il termine "x86" si riferisce alla famiglia di microprocessori Intel 8086, inclusi i processori Pentium e Pentium Pro e i chip compatibili prodotti da AMD e Cyrix. In questo documento, il termine "x86" viene usato con riferimento all'architettura generale della piattaforma, mentre "*Edizione per piattaforma Intel*" compare nel nome del prodotto.

---

---

## A chi è destinato questo manuale

Questo manuale è destinato principalmente ai seguenti utenti:

- Amministratori di sistema. Molte delle procedure descritte nel manuale richiedono le autorizzazioni di superutente.
- Utenti esperti che desiderino personalizzare caratteristiche non accessibili attraverso l'interfaccia utente del desktop. Molti file di configurazione del desktop si trovano in posizioni associate specificamente all'utente.

---

# Prima di leggere questo manuale

Gli utenti dovrebbero già avere letto i seguenti documenti:

- *Manuale dell'utente del CDE Solaris*
- *Guida alla transizione al CDE Solaris per l'utente*

---

## Organizzazione del manuale

Il manuale contiene i seguenti moduli:

Il Capitolo 1 spiega come configurare l'aspetto e le funzioni della Gestione del login.

Il Capitolo 2 descrive il modo in cui vengono salvate e ripristinate le sessioni del desktop, e spiega come personalizzare l'avvio delle sessioni.

Il Capitolo 3 descrive i file di avvio del CDE Solaris, i possibili problemi di avvio e le relative soluzioni.

Il Capitolo 4 descrive il modo in cui la Gestione di applicazioni raccoglie informazioni sulle applicazioni disponibili, e spiega come aggiungere nuove applicazioni al desktop.

Il Capitolo 5 descrive la procedura per creare un pacchetto di registrazione per un'applicazione.

Il Capitolo 6 tratta procedure di configurazione avanzata come la personalizzazione del login, l'impostazione di schermi multipli, la configurazione in rete di desktop e terminali X, la modifica dei "file punto" degli utenti, la personalizzazione della stampa dei messaggi, l'impostazione dell'ambiente desktop e i tipi di log degli errori.

Il Capitolo 7 spiega come distribuire i servizi, le applicazioni e i dati del desktop in una rete.

Il Capitolo 8 descrive le procedure per aggiungere o eliminare una stampante dal desktop e per specificare la stampante predefinita.

Il Capitolo 9 descrive il modo in cui il desktop cerca le applicazioni, i file della guida, le icone e gli altri dati nella rete.

Il Capitolo 10 introduce i concetti di azione e tipo di dati, e spiega come utilizzarli per creare un'interfaccia utente per le applicazioni.

Il Capitolo 11 spiega come usare l'applicazione Crea azione per creare nuove azioni e tipi di dati.

Il Capitolo 12 spiega come creare le definizioni per le azioni modificando un file di configurazione del database.

Il Capitolo 13 spiega come creare le definizioni per i tipi di dati modificando un file di configurazione del database.

Il Capitolo 14 spiega come usare l'Editor delle icone e le convenzioni per i nomi, le dimensioni e i percorsi di ricerca per le icone del desktop.

Il Capitolo 15 descrive le procedure per creare nuovi controlli e pannelli secondari a livello di sistema e altre operazioni di personalizzazione.

Il Capitolo 16 descrive come personalizzare le finestre, i pulsanti del mouse, le mappe della tastiera e i menu della Gestione dello spazio di lavoro.

Il Capitolo 17 spiega come impostare le risorse delle applicazioni, e descrive l'uso dei font e dei colori nel desktop.

Il Capitolo 18 descrive le operazioni di amministrazione necessarie per i sistemi che eseguono sessioni internazionalizzate.

L'Appendice A contiene una copia della pagina man dtconfig(1) .

---

## Come ordinare i documenti Sun

Il programma SunDocs<sup>sm</sup> permette agli utenti di Stati Uniti, Canada, Europa e Giappone di ordinare più di 250 manuali di Sun Microsystems, Inc.

Per un elenco dei documenti e le modalità di ordinazione, vedere la sezione cataloghi di SunExpress<sup>™</sup> all'indirizzo Internet <http://www.sun.com/sunexpress>.

---

## Convenzioni tipografiche

La tabella seguente descrive le convenzioni tipografiche usate nel manuale.

TABELLA P-1 Convenzioni tipografiche

Tipo di carattere o simbolo	Uso	Esempio
<i>AaBbCc123</i>	Nomi di comandi, file e directory; output del sistema sullo schermo	Avviare il file <code>.login</code> . Usare <code>ls -a</code> per visualizzare l'elenco completo dei file.  <code>sistema% Nuovi messaggi.</code>
<b>AaBbCc123</b>	Comandi digitati dall'utente, in contrasto con l'output del sistema	<code>sistema% su</code> <code>Password:</code>
<i>AaBbCc123</i>	Parametri o variabili da sostituire con valori reali	Per eliminare un file, digitare <code>rm nomefile</code> .
<i>AaBbCc123</i>	Titoli di manuali, termini nuovi o parole di particolare importanza nel contesto	Vedere il Capitolo 6 del <i>Manuale dell'utente</i> . Questa opzione viene detta <i>classe</i> .  Questo file <i>non deve</i> essere modificato.

## Tipi di prompt nelle shell

La tabella seguente mostra i prompt di sistema e i prompt di superutente usati per la C shell, la Bourne shell e la Korn shell.

TABELLA P-2 Prompt delle shell

Shell	Prompt
C shell	<code>sistema%</code>
C shell, superutente	<code>sistema#</code>

TABELLA P-2 Prompt delle shell *(continua)*

<b>Shell</b>	<b>Prompt</b>
Bourne shell e Korn shell	\$
Bourne shell e Korn shell, superutente	#





# Configurazione della Gestione del login

---

La Gestione del login è un server responsabile della visualizzazione della videata di login, dell'autenticazione degli utenti e dell'avvio delle sessioni. Il login grafico è una gradevole alternativa al login tradizionale per i monitor a mappa di bit. I display gestiti dal server di login possono essere collegati direttamente al server di login, oppure a un terminale X o a una workstation della rete.

---

**Nota** - Per avviare, arrestare o personalizzare il server di login è necessario operare come superutente.

---

- “Avvio del server di login” a pagina 2
- “Gestione dei display locali e di rete” a pagina 2
- “Analisi degli errori” a pagina 9
- “Arresto del server di login” a pagina 9
- “Modifica della videata di login” a pagina 10
- “Amministrazione della Gestione del login” a pagina 18
- “File della Gestione del login” a pagina 19

Il server di login svolge le seguenti funzioni:

- Può visualizzare la videata di login su display a mappa di bit sia locali che di rete, in modo incondizionato o su richiesta
- Serve le console a caratteri collegate direttamente
- Può visualizzare una videata di selezione che permette di accedere alle videate di login da altri server di login della rete
- Permette l'accesso controllato al server di login
- Permette di usare il login tradizionale a caratteri

Per disporre di queste funzioni, i display possono essere collegati direttamente al server della Gestione del login oppure a un terminale X o a una workstation della

rete. Per i display locali, il server di login avvia automaticamente un server X e visualizza una videata di login. Per i display collegati in rete, come i terminali X, la visualizzazione della videata di login avviene attraverso il protocollo X Display Manager Protocol (XDMCP) 1.0.

---

## Avvio del server di login

Il server di login viene in genere avviato al boot del sistema. Può tuttavia essere avviato anche da una riga di comando.

- Per impostare l'avvio del server di login al boot del sistema, digitare  
`/usr/dt/bin/dtconfig -e`

Il server di login si avvierà automaticamente al boot successivo.

Per maggiori informazioni sull'utility di configurazione `dtconfig`, vedere l'Appendice A, che contiene la pagina `man dtconfig(1)`.

- Per avviare il server di login da una riga di comando, digitare  
`/usr/dt/bin/dtlogin -daemon; exit`

---

**Nota** - Il server di login può essere avviato dalla riga di comando quando occorre testare la configurazione, ma in generale è consigliabile avviarlo al boot del sistema.

---

---

## Gestione dei display locali e di rete

La Figura 1-1 mostra una possibile configurazione del server di login.



Figura 1-1 Possibile configurazione del server di login

## Determinazione dell'ID di processo del server di login

Nell'impostazione predefinita, il server di login memorizza il suo ID di processo in `/var/dt/Xpid`.

Per cambiare questa impostazione è possibile modificare la risorsa `Dtlogin.pidFile` nel file `Xconfig`. La directory specificata dovrà esistere al momento dell'avvio del server di login.

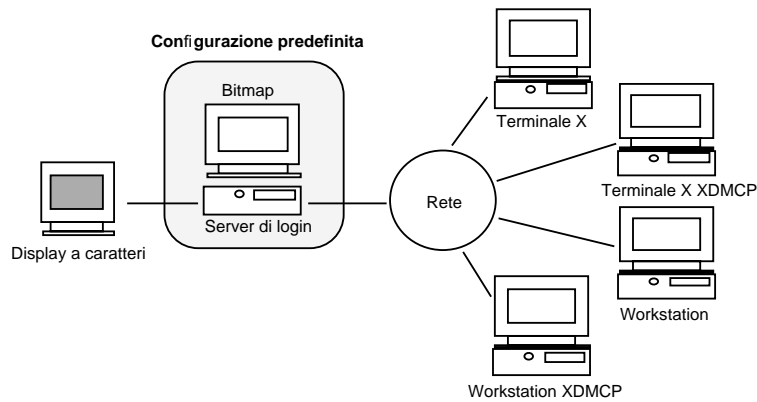
Per modificare `Xconfig`, copiare il file da `/usr/dt/config` in `/etc/dt/config`. Dopo avere modificato `/etc/dt/config/Xconfig`, far rileggere `Xconfig` dal server di login digitando:

```
/usr/dt/bin/dtconfig -reset
```

Questa operazione produce il comando `kill -HUP ID processo server di login`.

Ad esempio, per memorizzare l'ID di processo del server di login in `/var/mioserver/Dtpid`, modificare come segue il file `Xconfig`:

```
Dtlogin.pidFile: /var/mioserver/Dtpid
```

Al riavvio del server di login, l'ID del processo verrà memorizzato in `/var/mioserver/Dtpid`. La directory `/var/mioserver` dovrà esistere quando verrà avviato il server di login.

## Visualizzazione di una videata di login su un display locale

All'avvio, il server di login controlla il file `Xservers` per determinare se debba essere avviato un server X e per stabilire se e come visualizzare le videate di login sui monitor locali e di rete.

Per modificare il file `Xservers`, copiarlo da `/usr/dt/config` in `/etc/dt/config`. Dopo avere modificato `/etc/dt/config/Xservers`, far rileggere `Xservers` al server di login digitando:

```
/usr/dt/bin/dtconfig -reset
```

Questa operazione produce il comando `kill -HUP ID processo server di login`

Il formato delle righe di `Xservers` è il seguente:

```
nome_display classe_display tipo_display comando_server_X
```

dove

*nome\_display* indica al server di login il nome da usare per la connessione al server X (:0 nell'esempio seguente). Il valore \* (asterisco) equivale a *nome\_host:0*. Il numero specificato deve corrispondere al numero di connessione del *comando\_server\_X*.

*classe\_display* identifica le risorse specifiche del display (Local nell'esempio seguente).

*tipo\_display* indica al server di login se il display è locale o in rete, e specifica come gestire l'opzione "Login dalla riga di comando" nella videata di login (local@console nell'esempio seguente).

*comando\_server\_X* identifica la riga di comando, il numero di connessione e altre opzioni che il server di login utilizzerà per avviare il server X (`/usr/bin/X11/X: 0` nell'esempio seguente). Il numero di connessione deve corrispondere al numero specificato in *nome\_display*.

La riga predefinita di `Xservers` ha la forma seguente:

```
:0 Local local@console /usr/bin/X11/X :0
```

## Avvio del server di login senza un display locale

Se il sistema utilizzato come server di login non dispone di un monitor a mappa di bit, avviare il server di login senza display locale escludendo la riga corrispondente del file `Xservers` con il simbolo di commento #. Ad esempio,

```
# :0 Local local@console /usr/bin/X11/X :0
```

Il server di login verrà avviato in background e riceverà le richieste dei display della rete.

# Accesso al login della riga di comando su un display locale

Scegliendo l'opzione "Login dalla riga di comando" dalla videata di login, il server di login arresta temporaneamente il server delle finestre X e consente di eseguire il login in forma tradizionale sul display a mappa di bit di un terminale. Quando l'utente effettua il logout, o dopo un periodo di tempo specificato, il server di login riavvia il server X.

---

**Nota** - L'opzione "Login dalla riga di comando" non è disponibile sui display collegati via rete.

---

Il comportamento del "Login dalla riga di comando" dipende dal *tipo\_display*. Il formato di *tipo\_display* è il seguente:

- `local@display_terminale`
- `local`
- `foreign`

Se si specifica `local@display_terminale`, il server di login presume che il server X e `/dev/display_terminale` si trovino sullo stesso dispositivo fisico, e che su quel dispositivo sia in esecuzione un login dalla riga di comando (solitamente `getty`). Selezionando "Login dalla riga di comando", il server X viene arrestato e l'utente può accedere al login in esecuzione (`getty`) su `/dev/display_terminale`.

Per disabilitare l'opzione "Login dalla riga di comando" su un display, specificare `none` come *display\_terminale*. Il *display\_terminale* predefinito è `console`. Specificando `local`, il valore di *display\_terminale* viene impostato automaticamente su `console`. Specificando `foreign`, l'opzione "Login dalla riga di comando" viene disabilitata.

---

**Nota** - Avviando il server di login dalla riga di comando, l'opzione "Login dalla riga di comando" viene automaticamente disabilitata sul display locale.

---

## Abilitazione di una console di visualizzazione a caratteri

Se il sistema utilizzato come server di login è collegato direttamente a un display a caratteri utilizzato come console, si potrà impostare il *display\_terminale* su `none` per disabilitare l'opzione "Login dalla riga di comando" nella videata di login del display a mappa di bit.

In alternativa, se sia la console a caratteri che il display a mappa di bit utilizzano un login dalla riga di comando (`getty`), è possibile impostare il *display\_terminale* sul dispositivo usato per il login (`getty`) sul display a mappa di bit.

Ad esempio, se il login dalla riga di comando (`getty`) eseguito sul display a mappa di bit si trova sul dispositivo `/dev/tty01`, cambiare il `tipo_display` in `local@tty01`.

## Visualizzazione di una videata di login su un display di rete

Il server di login può visualizzare una videata di login su qualsiasi display della rete che la richieda, si tratti di un terminale X o di una workstation.

Per gestire le richieste dei display della rete, il server di login supporta il protocollo XDMCP (X Display Manager Protocol) 1.0, che permette al server di login di negoziare, e quindi accettare o rifiutare, le richieste ricevute dai display della rete. Il protocollo XDMCP è integrato nella maggior parte dei terminali X.

### Richieste XDMCP dirette

Quando il terminale X viene configurato per l'utilizzo di XDMCP in modo diretto (modo di interrogazione), l'utente deve specificare al terminale X il nome host del sistema da utilizzare come server di login. Durante il boot, il terminale X contatterà automaticamente il server di login, il quale visualizzerà una videata di login sul terminale. Per informazioni su come configurare il terminale X per l'uso di XDMCP in modo diretto, vedere la documentazione del terminale.

In genere, i server X supportano anche l'opzione `-query`. In questa modalità, il server X si comporta esattamente come un terminale X, contattando direttamente l'host del server di login per richiedere la visualizzazione della videata di login. Ad esempio, avviando il server X su un display a mappa di bit di una workstation di nome bianca, il server di login anita visualizzerà una videata di login sul server X:

```
X -query anita
```

### Richieste XDMCP indirette

Quando il terminale X viene configurato per l'utilizzo di XDMCP in modo indiretto, l'utente deve specificare al terminale X il nome host del sistema da utilizzare come server di login. Durante il boot, il terminale X contatterà il server di login, il quale presenterà l'elenco dei server di login disponibili nella rete. Da questo elenco, l'utente potrà scegliere l'host che dovrà visualizzare la videata di login sul terminale X. Per informazioni su come configurare il terminale X per l'uso di XDMCP in modo indiretto, vedere la documentazione del terminale.

In genere, i server X supportano l'opzione `-indirect`, con la quale il server X contatta il server di login in modalità XDMCP indiretta.

## Gestione dei display di rete non-XDMCP

Alcuni terminali X di vecchia produzione non supportano il protocollo XDMCP. Per fare in modo che il server di login visualizzi la videata di login su un terminale di questo tipo, includere il nome del terminale nel file `Xservers`.

Poiché il display fa parte della rete, il *nome\_display* include anche il nome dell'host. La *classe\_display* può essere usata per indicare risorse specifiche per una determinata classe di terminali X. (Per determinare la classe del terminale X in uso, vedere la documentazione del terminale.) Il *tipo\_display* `foreign` indica al server di login di collegarsi a un server X esistente anziché avviarne uno nuovo. In questo caso non è specificato alcun *comando\_server\_X*.

### Esempio

Queste righe del file `Xservers` ordinano al server di login di visualizzare una videata di login su due terminali X non-XDMCP di nome rosso e grigio:

```
rosso.blackdog.com:0 AcmeXsta foreign
grigio:0 PandaCo foreign
```

## Controllo dell'accesso al server di login

Nell'impostazione predefinita, qualsiasi host della rete che abbia accesso al sistema usato come server di login può richiedere la visualizzazione di una videata di login. L'accesso al server di login può tuttavia essere limitato modificando il file `Xaccess`.

Per modificare `Xaccess`, copiare il file da `/usr/dt/config` in `/etc/dt/config`. Modificare `/etc/dt/config/Xaccess` e quindi far rileggere `Xaccess` al server di login digitando:

```
/usr/dt/bin/dtconfig -reset
```

Questa operazione genera il comando `kill -HUP ID di processo del server di login`.

### XDMCP diretto

Quando un host cerca di connettersi al server di login usando XDMCP in modo diretto, il nome dell'host viene confrontato con il contenuto del file `Xaccess` per determinare se quell'host sia autorizzato o meno ad accedere al server di login. Ogni riga del file `Xaccess` corrisponde a un nome host e può includere i caratteri speciali `*` (asterisco) e `?` (punto interrogativo). L'asterisco corrisponde a zero o più caratteri qualsiasi, mentre il punto interrogativo corrisponde ad un singolo carattere qualsiasi. Un punto esclamativo (!) all'inizio di una riga disabilita l'accesso al server di login, mentre in mancanza di un punto esclamativo l'accesso è abilitato.

Ad esempio, se `Xaccess` contiene le tre righe seguenti:

```
adamo.globo.com
*.div5.globo.com
```

!\*

La prima riga abilita l'accesso al server di login dall'host `adamo.globo.com`, la seconda abilita l'accesso da tutti gli host il cui nome completo termini in `div5.globo.com`, mentre l'ultima riga disabilita l'accesso da qualsiasi altro host.

## XDMCP indiretto

Quando un host cerca di connettersi al server di login usando XDMCP in modo indiretto, il nome dell'host viene confrontato con il contenuto di `Xaccess` per determinare il suo diritto di accesso al server di login. Le righe di `Xaccess` hanno un formato analogo a quelle usate da XDMCP in modo diretto, inclusi i caratteri speciali, ma in questo caso ogni riga contiene una stringa `CHOOSEER`. Ad esempio:

```
adamo.globo.com    CHOOSEER BROADCAST
*.div5.globo.com  CHOOSEER BROADCAST
!*                CHOOSEER BROADCAST
```

Anche in questo caso, la prima riga abilita l'accesso al server di login dall'host `adamo.globo.com`, la seconda abilita l'accesso da tutti gli host il cui nome completo termini in `div5.globo.com`, mentre l'ultima riga disabilita l'accesso da qualsiasi altro host.

La stringa `CHOOSEER` può essere seguita da:

- `BROADCAST`
- *elenco dei nomi host*

L'istruzione `BROADCAST` indica al server di login di generare, mediante una connessione con l'intera sottorete, un elenco degli host disponibili come server di login. Questo elenco verrà usato dal server di login per determinare quali host siano disponibili. Ad esempio:

```
adamo.globo.com    CHOOSEER saturno.globo.com luna.globo.com
*.div5.globo.com  CHOOSEER BROADCAST
!*                CHOOSEER BROADCAST
```

Collegandosi al server con XDMCP in modo indiretto, `adamo.globo.com` riceverà un elenco di host contenente `saturno` e `luna`, mentre `alice.div5.globo.com` riceverà l'elenco di tutti i server di login disponibili nella sottorete. Le altre richieste generate con XDMCP in modo indiretto verranno rifiutate.

Un metodo alternativo per specificare un elenco di host consiste nel definire una o più macro contenenti quell'elenco. Ad esempio:

```
%listal saturno.globo.com luna.globo.com
adamo.globo.com    CHOOSEER %listal
```



---

## Analisi degli errori

Nell'impostazione predefinita, il server di login registra gli errori nel file `/var/dt/Xerrors`. Questa impostazione può essere cambiata modificando la risorsa `Dtlogin.errorLogFile` nel file `Xconfig`. La directory specificata deve esistere al momento dell'avvio del server di login.

Ad esempio, per fare in modo che il server di login registri gli errori nel file `/var/log_personali/Derrors`, impostare la risorsa seguente nel file `Xconfig`:

```
Dtlogin.errorLogFile: /var/log_personali/Derrors
```

Riavviando il server di login, gli errori verranno registrati nel file `/var/log_personali/Derrors`. La directory `/var/log_personali` dovrà esistere quando verrà riavviato il server di login.

---

## Arresto del server di login

- Per disabilitare l'avvio del server di login al boot del sistema, digitare:

```
/usr/dt/bin/dtconfig -d
```

Questo comando indicherà al sistema di non avviare il server di login al boot successivo.

- Per arrestare il server di login eliminando l'ID del processo, digitare:

```
/usr/dt/bin/dtconfig -kill
```

In questo modo verrà eseguito il comando `kill ID di processo server di login`.

---

**Nota** - L'arresto del processo del server di login con il comando `kill` causerà l'interruzione di tutte le sessioni utente gestite da quel server.

---

Il server di login può anche essere arrestato eliminando l'ID del processo, in genere memorizzato in `/var/dt/Xpid` o in un file specificato in `Xconfig` dalla risorsa `Dtlogin.pidFile`.

L'arresto del server di login causerà l'interruzione immediata delle sessioni correnti del desktop.

---

## La videata di login

La videata di login visualizzata dal server offre una serie di funzioni aggiuntive rispetto al login a caratteri tradizionale.



Figura 1-2 Videata di login del desktop

Come nel login a caratteri, l'utente deve inserire un nome e una password. Se le informazioni fornite vengono autenticate, il server di login avvia una sessione del desktop per l'utente specificato. Al termine della sessione verrà presentata una nuova videata di login, che potrà essere utilizzata per ripetere l'intero processo.

Per personalizzare la videata di login è possibile:

- Modificare l'aspetto della videata di login
- Configurare le autorizzazioni del server X
- Cambiare la lingua predefinita
- Eseguire un comando prima della visualizzazione della videata di login
- Modificare il menu Lingua della videata di login
- Specificare il comando da utilizzare per l'avvio della sessione dell'utente
- Eseguire un comando prima dell'avvio della sessione dell'utente
- Eseguire un comando dopo il termine della sessione dell'utente

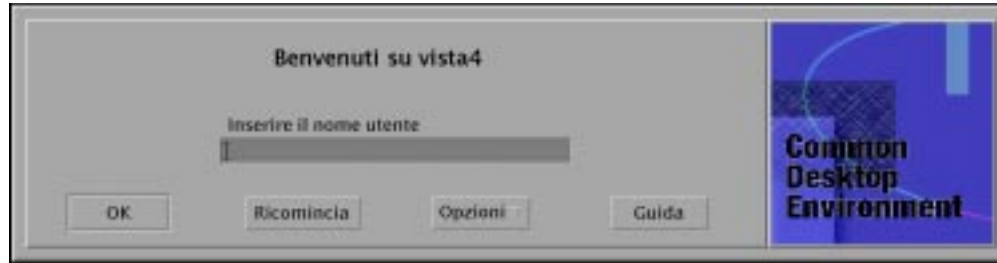
Ognuna di queste operazioni può essere eseguita per tutti i display o per uno specifico.

---

## Modifica della videata di login

Per personalizzare l'aspetto della videata di login è possibile cambiare il logo o la presentazione grafica, i messaggi di benvenuto e i font.

Per modificare il file `Xresources`, copiarlo da `/usr/dt/config/lingua` in `/etc/dt/config/lingua`. Le modifiche verranno applicate all'avvio successivo della videata di login. Per forzare l'applicazione delle modifiche nella sessione corrente, selezionare "Ripristina videata di login" dal menu Opzioni della videata di login.

Gli attributi della videata di login che dipendono dall'impostazione delle risorse nel file `Xresources` sono i seguenti:

`Dtlogin*logo*bitmapFile` — File a mappa di bit o a mappa di pixel da visualizzare come logo

`Dtlogin*greeting*persLabelString` — Messaggio di benvenuto personalizzato

`Dtlogin*greeting*labelString` — Messaggio di benvenuto

`Dtlogin*greeting*fontList` — Font per i messaggi di benvenuto

`Dtlogin*labelFont` — Font per i pulsanti e le opzioni

`Dtlogin*textFont` — Font per la guida e i messaggi di errore

`Dtlogin*lingua*languageName` — Testo alternativo per la *lingua* della versione locale

## ▼ Per cambiare il logo

◆ **Impostare la risorsa** `Dtlogin*logo*bitmapFile` **in** `Xresources`.

Il logo può essere un file a mappa di bit o a mappa di pixel a colori.

In questo esempio viene usato come logo il file a mappa di bit `Logo_pers`:

```
Dtlogin*logo*bitmapFile: /usr/local/lib/X11/dt/bitmaps/Logo_pers.bm
```

## ▼ Per cambiare il messaggio di benvenuto

Nell'impostazione predefinita, il server di login visualizza il messaggio `Benvenuti` su *nome host*. Per cambiare questo messaggio:

◆ **Impostare la risorsa** `Dtlogin*greeting*labelString` **in** `Xresources`.

Il valore della risorsa `labelString` potrà contenere `%Host_Locale%`, che verrà sostituito dal nome dell'host usato come server di login, e `%Nome_Display%`, che verrà sostituito dal nome del display del server X.

Nell'esempio seguente, il messaggio di benvenuto viene cambiato in `Siete su nome_host!`:

```
Dtlogin*greeting*labelString: Siete su %Host_Locale%!
```

Dopo l'inserimento del nome utente, il server di login visualizza il messaggio Benvenuto, *nome\_utente*. Questo messaggio può essere modificato impostando la risorsa `Dtlogin*greeting*persLabelString` in `Xresources`. Il valore di `persLabelString` potrà contenere la variabile `%s`, che verrà sostituita dal *nome\_utente*.

Nell'esempio seguente, il messaggio di benvenuto personalizzato viene modificato in Salve *nome\_utente*.

```
Dtlogin*greeting*persLabelString: Salve %s
```

## ▼ Per cambiare i font

I font utilizzati nella videata di login possono essere cambiati impostando una delle risorse seguenti in `Xresources`:

```
Dtlogin*greeting*fontList — Font per i messaggi di benvenuto
```

```
Dtlogin*labelFont — Font per i pulsanti, i menu e le opzioni
```

```
Dtlogin*textFont — Font per la guida e i messaggi di errore
```

Per ottenere un elenco dei font disponibili, digitare:

```
xlsfonts [-opzioni] [-fn schema]
```

L'esempio seguente imposta l'uso di un font di grandi dimensioni per il messaggio di benvenuto (il valore specificato deve occupare una sola riga):

```
Dtlogin*greeting*fontList: -dt-interface \  
system-medium-r-normal-xxl*-*-**-*-*-*-*-*:
```

## ▼ Per specificare un testo alternativo per le lingue disponibili

Per visualizzare nel menu Lingua una o più opzioni personalizzate anziché i nomi predefiniti delle versioni locali, modificare come nell'esempio la risorsa

```
Dtlogin*lingua*languageName in Xresources:
```

```
Dtlogin*En_US*languageName: Americano
```

Il testo `Americano` sostituirà il nome predefinito della versione locale `En_US`.

## Modifica del comportamento della videata di login

Il comportamento della videata di login può essere personalizzato modificando le risorse specificate nel file `Xconfig`.

Per modificare Xconfig, copiare il file da `/usr/dt/config` in `/etc/dt/config`. Modificare `/etc/dt/config/Xconfig` e quindi far rileggere il file al server di login digitando:

```
/usr/dt/bin/dtconfig -reset
```

Verrà eseguito il comando `kill -HUP ID di processo del server di login`

Le risorse specificate nel file Xconfig sono le seguenti:

`Dtlogin*authorize` — Informazioni sul file Xaccess

`Dtlogin*environment` — Ambiente del server X

`Dtlogin*language` — Lingua predefinita

`Dtlogin*languageList` — Elenco delle opzioni del menu Lingua della videata di login

`Dtlogin*resources` — Informazioni sul file Xresources

`Dtlogin*setup` — Informazioni sul file Xsetup

`Dtlogin*startup` — Informazioni sul file Xstartup

`Dtlogin*session` — Informazioni sul file Xsession

`Dtlogin*failsafeClient` — Informazioni sullo script Xfailsafe

`Dtlogin*reset` — Informazioni sullo script Xreset

`Dtlogin*userPath` — PATH per Xsession e Xfailsafe

`Dtlogin*systemPath` — PATH per Xsetup, Xstartup e Xfailsafe

`Dtlogin*systemShell` — SHELL per Xsetup, Xstartup e Xfailsafe

`Dtlogin.timeZone` — TZ per tutti gli script

## Modifica del comportamento della videata di login per ogni display

Negli esempi riportati qui di seguito, la modifica di una risorsa di Xconfig cambia il comportamento della videata di login per tutti i display. Le risorse affiancate da un asterisco (\*) possono essere specificate anche limitatamente a un display specifico. Per specificare una risorsa per un determinato display occorre usare il formato `Dtlogin*nome_display*risorsa`. Ad esempio, per disabilitare il controllo degli accessi basato sugli utenti per il display `expo:0` e lasciarlo abilitato per gli altri display, occorrerà specificare:

```
Dtlogin*expo_0*authorize: False
```

---

**Nota** - Tutti i caratteri speciali contenuti nei nomi dei display, come i due punti (:) o i punti (.), vengono sostituiti da un carattere di sottolineatura (\_).

---

## Modifica dell'accesso al server X

Nell'impostazione predefinita, il server di login abilita il controllo degli accessi al server X basandosi sugli utenti e usando i dati di autorizzazione memorizzati e protetti nel file *DirectoryIniziale/.Xauthority*. Solo gli utenti autorizzati a leggere questo file potranno connettersi al server X. In generale, questo è il metodo preferito per il controllo degli accessi ai server X.

Un'alternativa è rappresentata dal controllo degli accessi basato sugli host. Con questo metodo, abilitando l'accesso al server X da un determinato host, il diritto di accesso viene esteso automaticamente a tutti gli utenti che hanno accesso a quell'host. Questo metodo può essere utile per le seguenti ragioni:

- I vecchi client X di tipo R2 e R3 non possono connettersi a un server X che utilizzi il controllo degli accessi basato sugli utenti.
- Se la rete non è protetta, è possibile che un estraneo riesca a intercettare i dati di autorizzazione scambiati tra il client X e il server X.

La risorsa `Dtlogin*authorize` di `Xconfig` indica al server di login di usare il controllo degli accessi basato sugli utenti. Per usare il metodo basato sull'host, cambiare il valore della risorsa di autorizzazione in `False`. Ad esempio:

```
Dtlogin*authorize: False
```

## Per cambiare l'ambiente del server X

Se si desidera associare una o più variabili d'ambiente a un server X al momento del suo avvio dal server di login, occorrerà specificare tali variabili usando la risorsa `Dtlogin*environment` in `Xconfig`. Ad esempio:

```
Dtlogin*environment: VAR1=foo VAR2=bar
```

renderà le variabili `VAR1` e `VAR2` disponibili per il processo del server X locale. Queste variabili verranno esportate anche negli script `Xsession` e `Xfailsafe`.

## Per cambiare la lingua predefinita

Quando si avvia una sessione del desktop dalla videata di login, è possibile scegliere la lingua da utilizzare dal menu secondario *Lingua* del menu *Opzioni*. Se non viene selezionata alcuna lingua specifica verrà usata quella predefinita. La lingua predefinita può essere impostata con la risorsa `Dtlogin*language` in `Xconfig`. Ad esempio:

```
Dtlogin*language: Ja_JP
```

Per determinare quali lingue sono installate sul sistema in uso, vedere la documentazione del sistema.

## Per cambiare il menu Lingua della videata di login

Nell'impostazione predefinita, il server di login crea il menu Lingua includendo tutte le versioni locali installate sul sistema. Quando l'utente seleziona una lingua, il server di login ripresenta la videata di login in quella lingua. La sessione del desktop verrà quindi avviata nella lingua selezionata.

È possibile cambiare l'elenco delle lingue presentate nel menu modificando la risorsa `Dtlogin*languageList` in `Xconfig`:

```
Dtlogin*languageList: En_US De_DE
```

Con l'impostazione riportata in questo esempio, il server di login creerà un menu Lingua contenente solo le opzioni `En_US` e `De_DE`.

## Esecuzione di un comando prima della comparsa della videata di login

Dopo l'avvio del server X ma prima della comparsa della videata di login, il server di login esegue lo script `Xsetup`. Questo script richiede le autorizzazioni di superutente ed esegue i comandi che devono essere completati prima della visualizzazione della videata di login.

Per modificare `Xsetup`, copiare il file da `/usr/dt/config` in `/etc/dt/config`. Al login successivo verrà usata la versione modificata di `Xsetup`.

## Esecuzione di un comando prima dell'avvio della sessione utente

Dopo l'inserimento e l'autenticazione del nome utente e della parola chiave, ma prima dell'avvio della sessione utente, il server di login esegue lo script `Xstartup`. `Xstartup` richiede le autorizzazioni di superutente ed esegue i comandi che devono essere completati prima dell'avvio della sessione utente.

Per modificare `Xstartup`, copiare il file da `/usr/dt/config` in `/etc/dt/config`. Al login successivo verrà usata la versione modificata di `Xstartup`.

## Avvio di una sessione del desktop

Nell'impostazione predefinita, il server di login avvia la sessione dell'utente eseguendo lo script `Xsession`. `Xsession` richiede le autorizzazioni dell'utente ed esegue i comandi necessari per l'avvio del desktop.

---

**Nota** - Non aggiornare mai direttamente lo script `Xsession`.

---

Per informazioni su come personalizzare l'avvio delle sessioni del desktop di un utente, vedere il Capitolo 2.

## Avvio di una sessione protetta

Selezionando "Sessione protetta" dal menu secondario Sessioni del menu Opzioni della videata di login, il server di login esegue lo script `Xfailsafe`. `Xfailsafe` richiede le autorizzazioni dell'utente ed esegue i comandi necessari per l'avvio di un ambiente a finestre base, costituito in genere da un Terminale e talvolta da un gestore di finestre.

Per modificare `Xfailsafe`, copiare il file da `/usr/dt/config` in `/etc/dt/config`. Al login successivo dell'utente verrà eseguita la versione modificata di `Xfailsafe`.

## Al termine della sessione utente

Quando l'utente esce da una sessione normale o protetta del desktop, il server di login esegue lo script `Xreset`. `Xreset` richiede le autorizzazioni di superutente ed esegue i comandi necessari dopo la fine della sessione utente.

Per modificare `Xreset`, copiare il file da `/usr/dt/config` in `/etc/dt/config`. La versione modificata di `Xreset` verrà eseguita al login successivo.

## L'ambiente del server di login

Il server di login crea un ambiente che viene poi esportato negli script `Xsetup`, `Xstartup`, `Xsession`, `Xfailsafe` e `Xreset`. Questo ambiente viene descritto nella Tabella 1-1. Il server di login può esportare anche altre variabili oltre a quelle elencate.



TABELLA 1-1 Ambienti del server di login

Variabile d'ambiente	Xsetup	Xstartup	Xsession	Xreset	Descrizione
LANG	X	X	X	X	Lingua predefinita o selezionata
XAUTHORITY	X	X	X	X	File alternativo per le autorizzazioni X (opzionale)
PATH	X	X	X	X	Valore della risorsa Dtlogin*userPath (Xsession, Xfailsafe) o della risorsa Dtlogin*systemPath (Xsetup, Xstartup, Xreset)
DISPLAY	X	X	X	X	Numero di connessione del server X
SHELL	X	X	X	X	Shell specificata nella risorsa /etc/passwd (Xsession, Xfailsafe) o Dtlogin*systemShell (Xsetup, Xstartup, Xreset)
TZ	X	X	X	X	Valore della risorsa Dtlogin.timeZone o fuso orario determinato dal sistema
USER		X	X	X	Nome dell'utente
HOME		X	X	X	Directory iniziale specificata in /etc/passwd
LOGNAME		X	X	X	Nome dell'utente

## Modifica del percorso dell'utente o del sistema

Il server di login imposta la variabile d'ambiente PATH durante l'esecuzione degli script Xsession e Xfailsafe. Ogni utente ha la possibilità di specificare un percorso alternativo per questi script.

## Per modificare il percorso dell'utente

- ◆ **Impostare la risorsa** `Dtlogin*userPath` **in** `Xconfig`. **Ad esempio:**

```
Dtlogin*userPath: /usr/bin:/etc:/usr/sbin:/usr/ucb:/usr/bin/X11
```

## Per modificare il percorso di sistema

- ◆ **Impostare la risorsa** `Dtlogin*systemPath` **in** `Xconfig`. **Ad esempio:**

```
Dtlogin*systemPath: /usr/bin/X11:/etc:/bin:/usr/bin:/usr/ucb
```

## ▼ Per cambiare la shell di sistema

Il server di login imposta la variabile d'ambiente `SHELL` durante l'esecuzione degli script `Xsetup`, `Xstartup` e `Xfailsafe`. L'impostazione predefinita è `/bin/sh`, che tuttavia può essere modificata cambiando la risorsa `Dtlogin*systemShell` in `Xconfig`. Ad esempio:

```
Dtlogin*systemShell: /bin/ksh
```

## ▼ Per cambiare il fuso orario

Il server di login imposta la variabile d'ambiente `TZ` durante l'esecuzione degli script `Xsetup`, `Xstartup`, `Xsession`, `Xfailsafe` e `Xreset`. Il valore predefinito viene ricavato dal sistema, perciò di norma non è necessario modificare il valore acquisito. Per impostare un fuso orario differente per questi script, modificare la risorsa `Dtlogin.timeZone` in `Xconfig`. Ad esempio:

```
Dtlogin.timeZone: CST6CDT
```

---

# Amministrazione della Gestione del login

All'avvio del server di login viene attivato un unico processo `dtlogin`. Il processo `dtlogin` legge il file `Xconfig` per determinare la configurazione iniziale del server di login e localizzare gli altri file di configurazione disponibili. Il server di login legge quindi il file `Xservers` per determinare la presenza o meno di display da gestire in modo esplicito, e legge il file `Xaccess` per controllare l'accesso al server di login.

Se nel file `Xservers` è specificato che il server di login deve gestire un display locale, esso avvierà un server X in base alle informazioni specificate in `Xservers` e quindi visualizzerà una videata di login su quel display.

Se nel file `Xservers` è specificato che il server di login deve gestire un display di rete, esso presumerà che il server X richiesto sia già in esecuzione con il nome del display specificato e visualizzerà una videata di login su quel display.

Il server di login attenderà quindi le richieste XDMCP dei client della rete.

Il server di login crea un nuovo processo `dtlogin` per ogni display da gestire. Questo significa che, se il server di login gestisce un numero  $n$  di display, il numero dei processi `dtlogin` sarà pari a  $n+1$ . Il server di login eseguirà lo script `Xsetup`, caricherà il file `Xresources` e quindi eseguirà `dtgreet` per visualizzare la videata di login. Dopo l'inserimento e l'autenticazione del nome utente e della password, il server di login eseguirà lo script `Xstartup` e quindi lo script `Xsession` o `Xfailsafe`. Al termine della sessione eseguirà lo script `Xreset`.

Se il server di login riceve una richiesta XDMCP indiretta, esso esegue `dtchooser` per presentare un elenco degli host disponibili come server di login per il display richiedente. La gestione del display verrà quindi affidata all'host selezionato dall'utente.

Per leggere i file di configurazione `Xaccess`, `Xconfig`, `Xfailsafe`, `Xreset`, *lingua*/`Xresources`, `Xservers`, `Xsetup` e `Xstartup`, il server di login cercherà inizialmente in `/etc/dt/config`, quindi in `/usr/dt/config`, e utilizzerà il primo file trovato.

---

## File della Gestione del login

Nell'impostazione predefinita, i file della Gestione del login si trovano nelle seguenti posizioni:

`/usr/dt/bin/dtlogin` — Avvia il server di login e la gestione dei display  
`/usr/dt/bin/dtgreet` — Visualizza una videata di login per un display  
`/usr/dt/bin/dtchooser` — Visualizza una videata di selezione per un display  
`/usr/dt/bin/Xsession` — Avvia una sessione del desktop  
`/usr/dt/config/Xfailsafe` — Avvia una sessione protetta  
`/usr/dt/config/Xconfig` — File di configurazione del server di login  
`/usr/dt/config/Xservers` — File di descrizione dei display del server di login  
`/usr/dt/config/Xaccess` — File di descrizione degli accessi del server di login  
`/usr/dt/config/lingua/Xresources` — Risorse per l'impostazione della visualizzazione

`/usr/dt/config/Xsetup` — File di configurazione della visualizzazione  
`/usr/dt/config/Xstartup` — File di avvio pre-sessione  
`/usr/dt/config/Xreset` — File di ripristino post-sessione  
`/var/dt/Xpid` — ID del processo del server di login  
`/var/dt/Xerrors` — File di log degli errori del server di login

## Configurazione della Gestione delle sessioni

---

La Gestione delle sessioni ha la funzione di avviare il desktop e di salvare e ripristinare automaticamente le impostazioni correnti per le applicazioni, i colori, i font, il comportamento del mouse, il volume audio e il clic dei tasti.

- “Cos’è una sessione?” a pagina 21
- “Avvio di una sessione” a pagina 23
- “Cosa accade all’avvio di una sessione” a pagina 23
- “Altre opzioni per personalizzare l’avvio delle sessioni” a pagina 30
- “File e directory della Gestione delle sessioni” a pagina 35

La Gestione delle sessioni permette di:

- Personalizzare la sessione iniziale per tutti gli utenti del desktop
- Personalizzare l’ambiente e le risorse per tutti gli utenti del desktop
- Cambiare il messaggio di avvio della sessione
- Cambiare i parametri per gli strumenti e i daemon di avvio delle sessioni
- Personalizzare l’uso dei colori per tutti gli utenti del desktop

---

### Cos’è una sessione?

Si definisce sessione l’insieme di applicazioni, impostazioni e risorse utilizzate nel desktop dell’utente. La Gestione delle sessioni è un insieme di convenzioni e protocolli che permette di salvare e ripristinare la sessione di un utente. In questo modo ogni utente può, con il normale login, accedere automaticamente allo stesso

insieme di applicazioni, impostazioni e risorse che erano attive al momento del logout precedente. Al primo login nel desktop, il sistema carica una sessione iniziale predefinita. Successivamente, la Gestione delle sessioni consente di utilizzare una sessione corrente e una sessione iniziale per ogni utente.

## La prima sessione

Quando un utente effettua il primo login nel desktop, la Gestione delle sessioni genera una sessione iniziale per quell'utente usando i valori predefiniti del sistema. Nell'impostazione predefinita, vengono avviate la Gestione di file e il volume della guida "Introduzione al desktop".

## Sessione corrente

La sessione corrente è sempre la sessione del desktop in esecuzione nel momento considerato, si tratti di una sessione ripristinata al login da una sessione iniziale dell'utente, di una sessione corrente salvata o della sessione iniziale predefinita del sistema. Usando le impostazioni della sezione Avvio della Gestione degli stili, è possibile impostare il salvataggio automatico della sessione corrente all'uscita. Ad ogni login, la Gestione delle sessioni riavvierà la sessione corrente salvata all'ultimo logout.

## Sessione iniziale

È anche possibile avviare il desktop con le stesse impostazioni ad ogni login, indipendentemente dallo stato esistente all'ultimo logout. L'utente può salvare lo stato della sessione corrente e quindi, usando le opzioni di Avvio della Gestione degli stili, impostare l'avvio di quella sessione ad ogni login successivo.

## Sessioni associate ai display

Per creare una sessione specifica per un determinato display, copiare la directory *DirectoryIniziale/.dt/sessions* in *DirectoryIniziale/.dt/display*, dove *display* è il nome reale e non qualificato dell'host (ad esempio, *rosa:0* sarà un nome valido, mentre *rosa.arcobaleno.com:0* o *unix:0* non saranno ammessi). Quando l'utente effettuerà il login sul display *rosa:0*, la Gestione delle sessioni avvierà la sessione creata per quel display.

---

## Avvio di una sessione

La Gestione delle sessioni viene avviata automaticamente da `/usr/dt/bin/Xsession`.

In alternativa, è possibile effettuare il login nel modo tradizionale a caratteri (`getty`) e avviare la Gestione delle sessioni manualmente usando uno strumento per l'avvio del server X, come `xinit`. Ad esempio, si potrà usare il comando: `xinit /usr/dt/bin/Xsession`.

---

## Cosa accade all'avvio di una sessione

Per avviare una sessione utente, la Gestione delle sessioni esegue le seguenti operazioni:

1. **Legge lo script *DirectoryIniziale*/.dtprofile**
2. **Legge gli script *Xsession.d***
3. **Visualizza un messaggio di benvenuto**
4. **Configura i percorsi di ricerca del desktop**
5. **Raccoglie informazioni sulle applicazioni disponibili**
6. **Opzionalmente, legge i file *DirectoryIniziale*/.profile o *DirectoryIniziale*/.login**
7. **Avvia il daemon di messaging ToolTalk®**
8. **Carica le risorse per la sessione**
9. **Avvia il server dei colori**
10. **Avvia la Gestione dello spazio di lavoro**
11. **Avvia le applicazioni della sessione**

Queste operazioni saranno descritte in modo dettagliato nelle sezioni seguenti.

## Lettura dello script .dtprofile

All'avvio di una sessione, lo script `Xsession` legge lo script `DirectoryIniziale/.dtprofile` dell'utente. Si tratta di uno script della shell `/bin/sh` o `/bin/ksh` che permette ad ogni utente di configurare le variabili d'ambiente per le proprie sessioni. Per maggiori informazioni sulla configurazione delle variabili d'ambiente, vedere "Altre opzioni per personalizzare l'avvio delle sessioni" a pagina 30.

Se lo script `DirectoryIniziale/.dtprofile` non esiste, ad esempio perché l'utente sta effettuando il suo primo login nel desktop, `Xsession` copia lo script predefinito del sistema `sys.dtprofile` in `DirectoryIniziale/.dtprofile`.

Lo script predefinito del desktop è `/usr/dt/config/sys.dtprofile`. Per personalizzare `sys.dtprofile`, copiare il file da `/usr/dt/config` in `/etc/dt/config` e modificare la nuova copia.

## Lettura degli script Xsession.d

Dopo la lettura dello script `DirectoryIniziale/.dtprofile`, `Xsession` legge gli script `Xsession.d`. Questi script vengono usati per configurare altre variabili d'ambiente ed avviare daemon opzionali per la sessione dell'utente. Gli script `Xsession.d` predefiniti sono:

0010.dtpaths — documenta i percorsi di ricerca personalizzabili

0020.dtims — avvia il server per il metodo di input opzionale

0030.dttmpdir — crea una directory temporanea per ogni utente e per ogni sessione

0040.xmbind — configura `$XMBINDDIR` usando i valori predefiniti del desktop

È possibile che `Xsession.d` contenga altri script specifici del produttore.

`Xsession` legge inizialmente tutti i file della directory `/etc/dt/config/Xsession.d`, e quindi quelli della directory `/usr/dt/config/Xsession.d`.

Gli script `Xsession.d` predefiniti del desktop si trovano nella directory `/usr/dt/config/Xsession.d`. Per personalizzare uno script `Xsession.d`, copiare lo script da `/usr/dt/config/Xsession.d` in `/etc/dt/config/Xsession.d` e modificare la nuova copia. Per effettuare questa operazione è necessaria l'autorizzazione di esecuzione per il file.

Inoltre, per fare in modo che `Xsession` legga automaticamente uno script creato dall'utente, copiare lo script in `/etc/dt/config/Xsession.d`.



---

**Nota** - Nel creare o modificare uno script `Xsession.d`, accertarsi che i comandi eseguiti in foreground siano di breve durata, poiché il tempo richiesto per l'esecuzione dei comandi ha un effetto diretto sul tempo di avvio della sessione. Se un comando in foreground non viene terminato, il processo di avvio della sessione rimane sospeso. Se si desidera che uno script `Xsession.d` avvii alcuni processi da mantenere in esecuzione per l'intera durata della sessione, accertarsi che tali processi vengano eseguiti in background.

---

## Visualizzazione del messaggio di benvenuto

Dopo la lettura degli script *DirectoryIniziale*/`.dtprofile` e `Xsession.d`, `Xsession` visualizza un messaggio di benvenuto. Questo messaggio può essere personalizzato oppure eliminato totalmente. La visualizzazione del messaggio è affidata al client `dthello`.

Per cambiare il testo del messaggio, modificare le opzioni di `dthello` modificando la variabile `dtstart_hello[0]`.

Per modificare `dtstart_hello[0]`, creare uno script in `/etc/dt/config/Xsession.d` che imposti il nuovo valore desiderato. Per visualizzare il messaggio del giorno a tutti gli utenti, creare uno script `sh` o `ksh` eseguibile, ad esempio `/etc/dt/config/Xsession.d/var_pers`, e impostare `dtstart_hello[0]` come segue:

```
dtstart_hello[0]="/usr/dt/bin/dthello -file /etc/motd &"
```

Allo stesso modo, ogni utente potrà cambiare il messaggio di benvenuto per le proprie sessioni modificando `dtstart_hello[0]` nel proprio file *DirectoryIniziale*/`.dtprofile`.

Per disabilitare completamente il messaggio di benvenuto, impostare `dtstart_hello[0]=" "`.

Per maggiori informazioni su `dthello`, vedere la pagina `man dthello`.

## Impostazione dei percorsi di ricerca del desktop

I percorsi di ricerca del desktop vengono creati al momento del login da `dtsearchpath`. `dtsearchpath` utilizza due categorie di variabili d'ambiente:

Variabili di input — variabili d'ambiente personali e di sistema definite dall'amministratore di sistema e dall'utente finale.

Variabili di output — Variabili create e definite da `dtsearchpath`. Il valore di ogni variabile è il percorso di ricerca per la sessione del desktop.

Per modificare le opzioni del comando `dtsearchpath`, modificare la variabile `dtstart_searchpath`. Per cambiare il valore di `dtstart_searchpath` per tutti gli utenti, creare uno script `sh` o `ksh` eseguibile (ad esempio `/etc/dt/config/Xsession.d/var_pers`), e impostare `dtstart_searchpath` come segue:

```
dtstart_searchpath="/usr/dt/bin/dtsearchpath"
```

Ogni utente potrà cambiare le opzioni di `dtsearchpath` per le proprie sessioni modificando la variabile `dtstart_searchpath` nel proprio file *DirectoryIniziale*/`.dtprofile`.

Per maggiori informazioni su `dtsearchpath`, vedere il Capitolo 9. Per maggiori informazioni sulle opzioni di `dtsearchpath`, vedere la pagina man relativa a `dtsearchpath`.

## Abilitazione delle applicazioni disponibili

Una volta configurati i percorsi di ricerca del desktop, il passo successivo consiste nell'identificare e abilitare le applicazioni disponibili usando `dtappgather`. Per cambiare le opzioni del comando `dtappgather`, modificare la variabile `dtstart_appgather`. Per modificare `dtstart_appgather` per tutti gli utenti, creare uno script `sh` o `ksh` eseguibile (ad esempio `/etc/dt/config/Xsession.d/var_pers`), e impostare `dtstart_appgather` come segue:

```
dtstart_appgather="/usr/dt/bin/dtappgather &"
```

Ogni utente potrà cambiare le opzioni di `dtappgather` per le proprie sessioni modificando la variabile `dtstart_appgather` nel proprio file *DirectoryIniziale*/`.dtprofile`.

Per maggiori informazioni sulle opzioni di `dtappgather` vedere la pagina man relativa a `dtappgather(4)`.

## Lettura opzionale dello script `.profile` o `.login`

È possibile impostare `Xsession` in modo che legga lo script *DirectoryIniziale*/`.profile` o *DirectoryIniziale*/`.login`. Nell'impostazione predefinita questa funzione è disabilitata. Per impostare la lettura dello script `.profile` o `.login`, impostare la risorsa `DTSOURCEPROFILE` su `true`.

Per modificare `DTSOURCEPROFILE` per tutti gli utenti, creare uno script `/etc/dt/config/Xsession.d` che imposti il valore desiderato. Per impostare `DTSOURCEPROFILE` su `true` per tutti gli utenti, creare uno script `sh` o `ksh`

eseguitibile, ad esempio `/etc/dt/config/Xsession.d/var_pers`, e impostare `DTSOURCEPROFILE` come segue:

```
DTSOURCEPROFILE=true
```

Ogni utente potrà cambiare `DTSOURCEPROFILE` per le proprie sessioni impostando la risorsa `DTSOURCEPROFILE` su `true` nel proprio file *DirectoryIniziale/.dtprofile*.

## Avvio del daemon di messaging ToolTalk

Il daemon di messaging ToolTalk, `ttsession`, permette alle singole applicazioni di comunicare l'una con l'altra senza conoscersi direttamente. Le applicazioni creano e inviano messaggi ToolTalk per comunicare tra loro, mentre `ttsession` comunica con la rete per assicurare l'arrivo dei messaggi.

Per modificare le opzioni del comando `ttsession`, occorre modificare la variabile `dtstart_ttsession`. Per cambiare `dtstart_ttsession` per tutti gli utenti, creare uno script `sh` or `ksh` eseguibile (ad esempio `/etc/dt/config/Xsession.d/var_pers`) e impostare `dtstart_ttsession` come segue:

```
dtstart_ttsession="/usr/dt/bin/ttsession -s"
```

Ogni utente potrà cambiare le opzioni di `ttsession` per le proprie sessioni modificando la variabile `dtstart_ttsession` nel proprio file *DirectoryIniziale/.dtprofile*.

Per maggiori informazioni sulle opzioni di `ttsession`, vedere la pagina *man* relativa a `ttsession`. Per maggiori informazioni su `ttsession`, vedere il manuale *Common Desktop Environment: ToolTalk Messaging Overview*.

## Avvio del client della Gestione delle sessioni

A questo punto, `Xsession` avvierà `/usr/dt/bin/dtssession`, che continuerà il processo di avvio della sessione.

## Caricamento delle risorse della sessione

La Gestione delle sessioni utilizza la proprietà `RESOURCE_MANAGER` del server X per rendere le risorse del desktop disponibili a tutte le applicazioni. La Gestione delle sessioni carica `RESOURCE_MANAGER` nel corso delle seguenti operazioni:

- Durante il caricamento delle risorse predefinite del sistema
- Durante l'unione delle risorse di sistema specificate dall'amministratore

- Durante l'unione delle risorse specificate dall'utente

Le risorse predefinite del desktop si trovano in

`/usr/dt/config/lingua/sys.resources` e vengono rese disponibili per le sessioni dei singoli utenti attraverso la proprietà `RESOURCE_MANAGER`. Questo file non dovrebbe essere modificato, in quanto viene sovrascritto ad ogni nuova installazione del desktop.

Per aggiungere altre risorse a quelle predefinite del sistema si potrà creare un nuovo file `/etc/dt/config/lingua/sys.resources` in cui modificare le risorse predefinite o specificare nuove risorse per tutti gli utenti del desktop. Questo file verrà unito alle risorse predefinite del desktop all'avvio delle sessioni, perciò potrà contenere solo risorse nuove o aggiornate. Le risorse specificate in questo file saranno rese disponibili a tutti gli utenti attraverso la proprietà `RESOURCE_MANAGER`, e prevarranno su quelle specificate nel file delle risorse predefinite del desktop.

Ogni utente potrà aggiungere altre risorse a quelle di sistema o predefinite del desktop modificando il proprio file *DirectoryIniziale/.xdefaults*. Le risorse specificate in questo file saranno rese disponibili per le sessioni di quell'utente attraverso la proprietà `RESOURCE_MANAGER`, e prevarranno su quelle specificate nel file di risorse predefinito del desktop o in quello predisposto dall'amministratore di sistema.

---

**Nota** - L'utility X Toolkit Intrinsic può caricare le risorse per un'applicazione da `RESOURCE_MANAGER` o da *DirectoryIniziale/.xdefaults*, ma non da entrambi. In genere, questo significa che il file *DirectoryIniziale/.xdefaults* dell'utente viene ignorato. Tuttavia, la Gestione delle sessioni permette di utilizzarlo in quanto lo unisce a `RESOURCE_MANAGER` all'avvio della sessione. Se un utente modifica il file *DirectoryIniziale/.xdefaults*, queste modifiche avranno effetto sulle applicazioni solo eseguendo l'azione "Ricarica risorse". Questa azione ordinerà infatti alla Gestione delle sessioni di ricaricare `RESOURCE_MANAGER` con le risorse predefinite, quelle di sistema e quelle specificate dall'utente. In questo modo le modifiche apportate ai file di risorse personali e di sistema saranno disponibili per le applicazioni.

---

Per maggiori informazioni, vedere:

- "Impostazione delle risorse delle applicazioni" a pagina 273
- La pagina man relativa a `dtresourcesfile(4)`

## Avvio del server dei colori

La Gestione delle sessioni funge da server dei colori per il desktop, fornendo il seguente insieme di risorse `dtsession` utilizzabili per la configurazione.

`foregroundColor` — controlla l'allocazione di un pixel per il colore di primo piano

`dynamicColor` — specifica l'allocazione di colori di sola lettura

`shadowPixmap` — specifica l’allocazione di colori per l’ombreggiatura superiore o inferiore

`colorUse` — limita l’allocazione dei colori

`writeXrdbColors` — specifica se le risorse `*background` e `*foreground` sono collocate nel database delle risorse

Le risorse del server dei colori possono essere impostate per tutti gli utenti creando un file `/etc/dt/config/lingua/sys.resources` e specificando in questo file le risorse desiderate.

Ogni utente potrà inoltre impostare le risorse del server dei colori per le proprie sessioni specificando le impostazioni desiderate nel proprio file *DirectoryIniziale*/`.Xdefaults`.

Per maggiori informazioni su come impostare le risorse per il server dei colori, vedere “Amministrazione dei colori” a pagina 285.

## Avvio della Gestione dello spazio di lavoro

La Gestione delle sessioni avvia la Gestione dello spazio di lavoro, che nell’impostazione predefinita è `/usr/dt/bin/dtwm`. È possibile specificare una gestione di finestre alternativa usando la risorsa `wmStartupCommand`.

È possibile specificare una gestione di finestre alternativa per tutti gli utenti creando un file `/etc/dt/config/lingua/sys.resources` e impostando la risorsa `Dtsession*wmStartupCommand` con il percorso completo e le opzioni della gestione di finestre desiderata.

Ogni utente potrà specificare una gestione di finestre alternativa per le proprie sessioni modificando la risorsa `Dtsession*wmStartupCommand` nel proprio file *DirectoryIniziale*/`.Xdefaults`.

Per maggiori informazioni sulla gestione delle finestre, vedere il Capitolo 16.

## Avvio delle applicazioni della sessione

All’avvio di una sessione, la Gestione delle sessioni riavvia tutte le applicazioni che erano state salvate insieme a quella sessione. L’insieme di applicazioni predefinito per la sessione iniziale dell’utente si trova in `/usr/dt/config/lingua/sys.session`. Questo file non deve essere modificato, in quanto viene sovrascritto ad ogni nuova installazione del desktop.

Per maggiori informazioni, vedere la pagina man relativa a `dtsessionfile(4)`.

Per modificare le applicazioni avviate con la sessione iniziale dell’utente, l’amministratore di sistema potrà copiare il file `/usr/dt/config/lingua/sys.session` in

`/etc/dt/config/lingua/sys.session` e modificare la nuova copia del file. Diversamente dai file di risorse, questo file sostituirà completamente quello predefinito del desktop; sarà perciò possibile creare una copia del file predefinito del sistema e modificarla nel modo desiderato.

---

## Altre opzioni per personalizzare l'avvio delle sessioni

Questa sezione descrive le seguenti operazioni:

- Impostazione delle variabili d'ambiente
- Impostazione delle risorse
- Uso di sessioni associate al display
- Esecuzione di script al login
- Ripristino di una sessione di backup

### ▼ Come impostare le variabili d'ambiente

- ◆ **Per impostare una variabile d'ambiente a livello di sistema, creare un file nella directory `/etc/dt/config/Xsession.d` che imposti ed esporti la variabile desiderata.**

Ad esempio, si potrà creare uno script ksh eseguibile `/etc/dt/config/Xsession.d/var_pers`, che contenga l'istruzione:

```
export NUOVA_VARIABILE="valore"
```

In questo modo la variabile `NUOVA_VARIABILE` sarà impostata negli ambienti di tutti gli utenti al login successivo.

- ◆ **Per impostare una variabile d'ambiente personale sarà necessario definirla nel file *DirectoryIniziale* `/.dtprofile`.**

Ad esempio, l'istruzione:

```
export NUOVA_VARIABILE="valore"
```

imposterà la variabile `NUOVA_VARIABILE` negli ambienti di tutti gli utenti al login successivo.

---

**Nota** - La Gestione delle sessioni non legge automaticamente il file `.profile` o `.login`. Può tuttavia essere configurata in modo da utilizzarli; vedere a questo riguardo la sezione “Lettura opzionale dello script `.profile` o `.login`” a pagina 26.

---

## ▼ Come impostare le risorse

- ◆ **Per impostare una risorsa a livello di sistema, aggiungerla al file `/etc/dt/config/lingua/sys.resources`. (Se necessario, creare il file.)**

---

**Nota** - `.dtprofile` supporta solo la sintassi della shell `/bin/sh` o `/bin/ksh`.

---

Ad esempio, se in `/etc/dt/config/C/sys.resources` si specifica l'istruzione:

```
Risorsa*Applicazione: valore
```

la risorsa `Risorsa*Applicazione` verrà impostata nella proprietà `RESOURCE_MANAGER` di tutti gli utenti al login successivo.

- ◆ **Per impostare risorse personali, aggiungere le risorse al file `DirectoryIniziale/.Xdefaults`.**

## ▼ Come impostare le risorse associate a un display

Le risorse associate a un determinato display possono essere impostate sia a livello di sistema che per utenti specifici. In questo caso, le risorse possono essere impostate in base al display usato dall'utente per il login nel desktop.

- ◆ **Per impostare un insieme di risorse associato a un display per tutti gli utenti di un sistema, creare un file `/etc/dt/config/lingua/sys.resources` che specifichi le risorse desiderate.**

- ◆ **Per impostare un insieme di risorse associato a un display solo per un determinato utente, specificare le risorse nel file `DirectoryIniziale/.Xdefaults`.**

Per delimitare queste risorse sarà necessario racchiuderle tra dichiarazioni condizionali `cpp`. Occorrerà definire una macro `DISPLAY_nomedisplay` basata sul valore della variabile `$DISPLAY` convertendo tutti i punti (.) e i due punti (:) in caratteri di sottolineatura (\_), eliminando tutte le informazioni associate allo schermo e infine antepoendo la stringa `DISPLAY_` al risultato.

Ad esempio, una variabile `$DISPLAY` di valore `:0` diventerà `DISPLAY_0`, mentre una variabile `$DISPLAY` di valore `bianco.arcobaleno.com:0.0` diventerà `DISPLAY_bianco_arcobaleno_com_0`. Il valore risultante potrà essere usato

nell'ambito di un test cpp in un file di risorse della sessione. Ad esempio, se nel file `/etc/dt/config/C/sys.resources` si specifica quanto segue:

```
Risorsa*Applicazione: valore

#ifdef DISPLAY_bianco_arcobaleno_com_0
  Risorsa*Applicazione: valorespeciale1
#endif

#ifdef DISPLAY_rosa_arcobaleno_com_0
  Risorsa*Applicazione: valorespeciale2
#endif
```

la risorsa `Risorsa*Applicazione` in `RESOURCE_MANAGER` verrà impostata su `valorespeciale1` quando l'utente effettuerà il login sul display `bianco.arcobaleno.com:0` e su `valorespeciale2` quando effettuerà il login su `rosa.arcobaleno.com:0`; verrà invece impostata su `valore` quando il login verrà eseguito su qualsiasi altro display.

## ▼ Come cambiare le applicazioni per la sessione iniziale

Per specificare applicazioni alternative da avviare nella sessione iniziale dell'utente, procedere come segue.

1. **Copiare** `/usr/dt/config/lingua/sys.session` in `/etc/dt/config/lingua/sys.session`.

2. **Modificare la nuova copia del file** `sys.session`.

Ogni istruzione di `sys.session` apparirà nella forma:

```
dtsmcmd -cmd comando_e_opzioni
```

Per aggiungere un'applicazione nella sessione iniziale dell'utente, specificare una nuova istruzione in `sys.session` indicando il percorso completo del file eseguibile. Ad esempio, per avviare `/usr/bin/X11/xclock` in una sessione iniziale, aggiungere un'istruzione per `xclock` al file `/etc/dt/config/C/sys.session`:

```
#
# Avvio di xclock...
#
dtsmcmd -cmd "/usr/bin/X11/xclock -digital"
```



## ▼ Come impostare una sessione associata a un display

Usando la procedura descritta qui di seguito, ogni utente può impostare una sessione associata a un determinato display.

- ◆ Copiare la directory *DirectoryIniziale*/.dt/sessions in *DirectoryIniziale*/.dt/*display*, dove *display* è il nome reale e non qualificato dell'host (*rosa:0* sarà un nome valido, mentre *rosa.arcobaleno.com:0* o *unix:0* non saranno accettati).

Ad esempio, per creare una sessione associata al display *rosa.arcobaleno.com:0*, digitare:

```
cp -r DirectoryIniziale/.dt/sessions DirectoryIniziale/.dt/rosa:0
```

Al login successivo dell'utente sul display *rosa.arcobaleno.com:0*, la Gestione delle sessioni avvierà la sessione definita con questa procedura.

## Esecuzione di comandi personalizzati all'avvio delle sessioni e al logout

Gli utenti hanno la possibilità di impostare l'esecuzione di comandi personalizzati al momento del login nel desktop. Questa opzione è particolarmente utile per specificare impostazioni X che non possono essere salvate dalla Gestione delle sessioni. Ad esempio, si potrà usare *xsetroot* per personalizzare il puntatore del superutente (nello spazio di lavoro), oppure per avviare applicazioni che non possono essere salvate e ripristinate dalla Gestione delle sessioni.

## ▼ Come eseguire comandi personalizzati all'avvio di una sessione

- ◆ Creare un file *DirectoryIniziale*/.dt/sessions/sessionetc che contenga i comandi desiderati.

In genere, questo file è uno script e richiede le autorizzazioni di esecuzione. I processi avviati con *sessionetc* dovrebbero essere eseguiti in background.

---

**Nota** - Non usare *sessionetc* per avviare applicazioni client che vengono ripristinate automaticamente dalla Gestione delle sessioni, per evitare di avviare più copie della stessa applicazione. La presenza di più copie di un'applicazione potrebbe non essere immediatamente notata per la sovrapposizione delle finestre o delle icone.

---

## ▼ Come eseguire comandi personalizzati al logout

Il file da utilizzare per questa procedura è `sessionexit`. Come per `sessionetc`, si potrà usare `sessionexit` per eseguire operazioni che non possano essere avviate dalla Gestione delle sessioni.

- ◆ **Creare il file `DirectoryIniziale/.dt/sessions/sessionexit` contenente i comandi desiderati.**

Come `sessionetc`, questo file è generalmente uno script e richiede le autorizzazioni di esecuzione.

## ▼ Come ripristinare una sessione da un backup

Quando la Gestione delle sessioni salva una sessione, le informazioni vengono memorizzate sotto `DirectoryIniziale/.dt/sessions` o, nel caso delle sessioni associate a un `display`, sotto `DirectoryIniziale/.dt/display`. In queste directory, la Gestione delle sessioni crea una directory secondaria di nome `current` o `home` in cui memorizza rispettivamente le informazioni della sessione corrente o di quella iniziale. Prima di memorizzare queste informazioni, la Gestione delle sessioni crea una copia di backup della sessione precedentemente salvata con quel nome e la colloca in `current.old` o `home.old`.

1. **Effettuare il login usando l'opzione "Sessione a finestra singola" o "Login dalla riga di comando" della videata di login.**
2. **Copiare la directory della sessione di backup nella directory attiva. Ad esempio, per ripristinare la sessione iniziale di backup, digitare:**

```
cp -r DirectoryIniziale/.dt/sessions/home.old \
DirectoryIniziale/.dt/sessions/home
```

La stessa procedura può essere usata per ripristinare una sessione associata a un `display`.

## ▼ Come esaminare i problemi di avvio delle sessioni

- ◆ **Esaminare il file `DirectoryIniziale/.dt/startlog`.**

La Gestione delle sessioni registra in questo file le procedure di avvio di tutte le sessioni degli utenti.

---

## File e directory della Gestione delle sessioni

- `/usr/dt/bin/Xsession`
- `/usr/dt/config/Xsession.d/*`
- `/usr/dt/bin/dtsession`
- `/usr/dt/bin/dtsession_res`
- *DirectoryIniziale*/`.dt/sessions/current`
- *DirectoryIniziale*/`.dt/sessions/home`
- *DirectoryIniziale*/`.dt/display/current`
- *DirectoryIniziale*/`.dt/display/home`



## Soluzione dei problemi del login e dell'avvio delle sessioni

---

Questo capitolo descrive i file di avvio del CDE Solaris, i problemi che si possono verificare all'avvio del CDE Solaris e le possibili soluzioni per risolverli.

- “File di avvio del login” a pagina 37
- “Posizione dei log degli errori” a pagina 38
- “File di avvio dell'utente” a pagina 39
- “Esempi di avvio del CDE Solaris” a pagina 39

---

### File di avvio del login

Quando la Gestione del login del CDE Solaris autentica l'utente, essa chiama lo script seguente per avviare il desktop:

```
/usr/dt/bin/Xsession
```

Il primo file relativo all'utente che viene chiamato da `Xsession` è `Directory_Iniziale/.dtprofile`.

La prima volta che un utente esegue il login nel CDE Solaris, nella sua directory iniziale viene copiato un file `.dtprofile`. Questo file non ha nessuna funzione. Tuttavia, contiene molti commenti su come può essere modificato. Ad esempio, l'utente può modificare questo file aggiungendovi variabili d'ambiente personali.

---

**Nota** - Come lo script `Xsession` che chiama `.dtprofile`, questo file usa la sintassi `ksh`.

---

Una modifica utile è quella di de-commentare l'ultima riga del file `.dtprofile`:

```
DTSOURCEPROFILE=true
```

Questa riga permette di leggere il file `Directory_Iniziale/.login` (per gli utenti di `csh`) o il file `Directory_Iniziale/.profile` (per gli utenti di altre shell) dell'utente durante il processo di avvio.

---

## Posizione dei log degli errori

Se si desidera escludere il normale avvio della sessione a finestre per esaminare i log degli errori e correggere i possibili problemi dei file "punto" degli utenti, scegliere "Sessione protetta" dal menu Opzioni della videata di login del CDE Solaris. La Tabella 3-1 mostra i log degli errori e le rispettive posizioni.

TABELLA 3-1 Posizione dei log degli errori

Posizione	Log degli errori
<code>/var/dt/Xerrors</code>	Errori del sistema a finestre del login del CDE Solaris precedenti al login dell'utente
<code>Directory_Iniziale/.dt/startlog</code>	Errori di avvio del CDE Solaris durante <code>Xsession</code> , <code>.dtprofile</code> , <code>.login</code> o <code>.profile</code>
<code>Directory_Iniziale/.dt/errorlog</code>	Errori del CDE Solaris dopo l'avvio di <code>Xsession</code>
<code>Directory_Iniziale/.dt/sessionlogs</code>	Directory dei log delle sessioni per gli errori della Gestione delle sessioni e della Gestione delle finestre

Alcuni errori vengono anche visualizzati nella console di sistema. Se la console di sistema non è in esecuzione, il file di log corrispondente sarà `wscn` seguito dal codice ora/display. Ad esempio:

```
/usr/tmp/wscnAAAa004EE:0.0
```

---

## File di avvio dell'utente

Per leggere il file `.login` (per la shell `csh`) o il file `.profile` (per le shell `sh` o `ksh`), de-commentare l'ultima riga del file `.dtprofile` come segue:

```
DTSOURCEPROFILE=true
```

Nella maggior parte dei casi questa è l'unica operazione necessaria. In alcuni casi, tuttavia, può essere necessario modificare i file `.login` o `.profile` perché contengono comandi non supportati dalla Gestione del login del CDE Solaris. I problemi dei comandi sono solitamente associati al file che aspetta un input dalla tastiera di un terminale come `stty`, `tset` o qualsiasi altro comando di "attesa di input".



---

**Avvertenza** - Se `.dtprofile` è impostato per leggere un file `.login` o `.profile` che contiene comandi che causano un crash della shell, il desktop non può essere avviato. Di conseguenza, sullo schermo non compare il desktop, e ricompare invece la videata di login del CDE Solaris. Gli errori di avvio causati da `.login` o `.profile` vengono in genere riportati in *Directory\_Iniziale*/`.dt/startlog`. Per correggere i problemi associati ai comandi in `.login` o `.profile`, eseguire il login in una sessione protetta o dalla riga di comando.

---

Per maggiori informazioni sui problemi e le possibili soluzioni, esaminare il file `.dtprofile`. In generale, i comandi che causano problemi sono correlati alle informazioni e ai controlli dei terminali.

---

## Esempi di avvio del CDE Solaris

Questa sezione fornisce alcuni esempi delle modifiche che è possibile effettuare sui seguenti file di avvio degli utenti:

- `.login` (per la shell `csh`)
- `.profile` (per le shell `sh` o `ksh`)
- `.xdefaults`

Il processo di avvio del CDE Solaris definisce una variabile per la shell di nome `DT` nello script `.login` o `.profile` per consentire l'esecuzione dei controlli durante il processo di avvio dell'ambiente. Questo impedisce l'esecuzione di comandi associati a un terminale come `tty` e `stty`. Vedere i seguenti esempi di script:

```
.login (C shell)
if ( ! ${?DT} ) then
```

```

    stty erase '^h'

endif

.profile (sh o ksh)
if [ ! ``$DT`` ]; then

    stty erase '^h'

fi

```

La sintassi extra intorno a DT impedisce che la C shell generi messaggi di avvertimento quando DT non è definita. La variabile DT non viene definita quando l'utente esegue il login da una console tradizionale con interfaccia a caratteri. Per maggiori informazioni sulla configurazione dei file "punto", vedere il file *Directory\_Iniziale/.dtprofile*.

---

**Nota** - Le impostazioni di tty del CDE Solaris devono essere specificate in *.Xdefaults*.

---

Il file *.Xdefaults* dell'utente viene letto per ricavare le risorse specifiche di quell'utente durante l'avvio del CDE Solaris. Ad esempio, *ttymodes* fa sì che le impostazioni di tty definite dall'utente vengano utilizzate nelle finestre di emulazione di terminale come *dtterm* e *xterm*. La riga seguente mostra una tipica impostazione di *ttymodes* nel file *.Xdefaults*:

```
*ttymodes: erase ^H intr ^C kill ^U start ^Q stop ^S susp ^Z'
```

---

**Nota** - Le impostazioni preferenziali per il CDE Solaris sono diverse da quelle predefinite.

---

La posizione delle icone definita dalla Gestione delle finestre è un esempio di impostazione predefinita. In questo caso, la riga seguente del file *.Xdefaults* mostra l'impostazione predefinita per la posizione delle icone:

```
Dtwm*iconPlacement: right top
```



## Installazione e amministrazione delle applicazioni

---

La Gestione di applicazioni è il contenitore delle applicazioni disponibili agli utenti del desktop.

- “Struttura della Gestione di applicazioni” a pagina 41
- “Aggiunta di nuove applicazioni alla Gestione di applicazioni” a pagina 45
- “Creazione e amministrazione dei gruppi di applicazioni generici” a pagina 48
- “Modifica del percorso di ricerca usato per localizzare le applicazioni” a pagina 49
- “Amministrazione generale della Gestione di applicazioni” a pagina 51
- “Cambiamento dell’editor di testo e dell’emulatore di terminale” a pagina 52

---

### Struttura della Gestione di applicazioni

Il livello più elevato della Gestione di applicazioni contiene generalmente un insieme di directory. Ognuna di queste, e il relativo contenuto, rappresenta un *gruppo di applicazioni*.



Gruppi di applicazioni

**Figura 4-1** Gruppi di applicazioni nella Gestione di applicazioni

I gruppi di applicazioni che compaiono nella Gestione di applicazioni possono risiedere in diverse posizioni, sia sul sistema locale che nella rete.

## Posizione delle directory della Gestione di applicazioni

Nel file system, la Gestione di applicazioni è la directory `/var/dt/appconfig/appmanager/login-nomehost-display`. Questa directory viene creata in modo dinamico ad ogni login dell'utente.

Ad esempio, se l'utente `ron` effettua il login dal display `wxyz:0`, la directory della Gestione di applicazioni sarà `/var/dt/appconfig/appmanager/ron-wxyz-0`.

## Come vengono identificate le applicazioni

La Gestione di applicazioni identifica e riunisce gruppi di applicazioni locali e remoti. Questi gruppi vengono localizzati nelle directory incluse nel percorso di ricerca delle applicazioni.

Il percorso di ricerca predefinito comprende le directory indicate nella Tabella 4-1.

TABELLA 4-1 Percorso di ricerca predefinito delle applicazioni

Tipo	Posizione
Predefinito	<code>/usr/dt/appconfig/appmanager/lingua</code>
Di sistema	<code>/etc/dt/appconfig/appmanager/lingua</code>
Personale	<code>DirectoryIniziale/.dt/appmanager</code>

Per creare il livello più elevato della Gestione di applicazioni, al momento del login viene creata una serie di collegamenti tra i gruppi di applicazioni (directory) inclusi nel percorso di ricerca delle applicazioni e la directory

`/var/dt/appconfig/appmanager/login-nomehost-display`. L'operazione di identificazione e raggruppamento viene eseguita dall'utility del desktop `dtappgather`, che viene avviata automaticamente dalla Gestione del login.

Ad esempio, il desktop comprende il gruppo di applicazioni predefinito:

`/usr/dt/appconfig/appmanager/lingua/Strumenti_desktop`

Al momento del login, verrà creato un collegamento simbolico con:

`/var/dt/appconfig/appmanager/login-nomehost-display/Strumenti_desktop`

Il percorso di ricerca delle applicazioni può includere anche directory remote. Questo permette di localizzare e rendere disponibili applicazioni che risiedono su sistemi distribuiti nella rete. Per maggiori informazioni, vedere "Aggiunta di un server di applicazioni al percorso di ricerca" a pagina 50.

## Regole di precedenza nel raggruppamento delle applicazioni

Se nel percorso di ricerca sono comprese più copie delle stesse applicazioni, i gruppi di applicazioni personali avranno la precedenza su quelli di sistema, e questi ultimi su quelli predefiniti. Ad esempio, se sono presenti sia il gruppo

`/usr/dt/appconfig/appmanager/it/Strumenti_desktop` che il gruppo `/etc/dt/appconfig/appmanager/it/Strumenti_desktop`, verrà usata la copia sotto `/etc`.

## Gruppi di applicazioni predefiniti del desktop

La configurazione predefinita del desktop comprende quattro gruppi di applicazioni.

- Applicazioni\_desktop
- Strumenti\_desktop
- Controlli\_desktop
- Informazioni
- Amministrazione\_sistema

## Esempio di creazione dei gruppi di applicazioni

La Figura 4-2 mostra una finestra della Gestione di applicazioni contenente una serie di gruppi di applicazioni. La mostra le directory in cui questi gruppi sono stati localizzati.



Figura 4-2 Esempio di finestra della Gestione di applicazioni

TABELLA 4-2 Origine dei gruppi di applicazioni indicati nella Figura 4-2

Nome	Directory di origine
App_CAD	/net/ApServA/etc/dt/appconfig/appmanager/it/App_CAD
App_disegno	/etc/dt/appconfig/appmanager/it/App_disegno
Applicazioni_desktop	/usr/dt/appconfig/appmanager/C/Desktop_Apps

TABELLA 4-2 Origine dei gruppi di applicazioni indicati nella Figura 4-2 (continua)

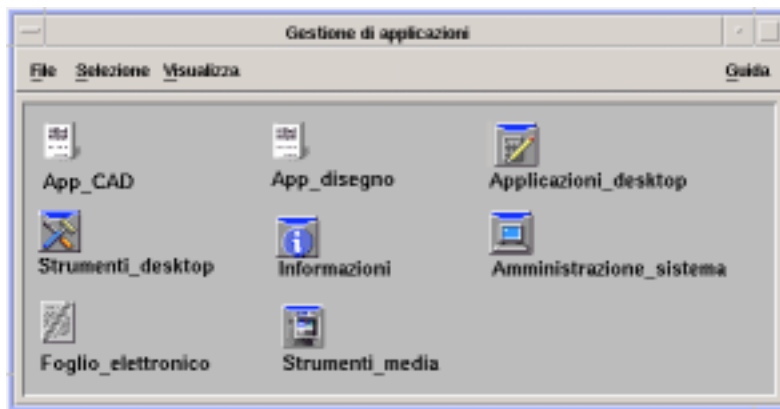
Nome	Directory di origine
Strumenti_desktop	/usr/dt/appconfig/appmanager/C/Desktop_Tools
Informazioni	/usr/dt/appconfig/appmanager/C/Information
Amministrazione_sistema	/etc/dt/appconfig/appmanager/C/System_Admin
Foglio_elettronico	/users/anna/.dt/appmanager/MioFoglioElettronico
Strumenti_media	/etc/dt/appconfig/appmanager/it/Strumenti_media

Se i gruppi Informazioni o Amministrazione\_sistema fossero stati personalizzati, essi sarebbero stati acquisiti da /etc/dt/appconfig/appmanager/it.

Il gruppo App\_CAD viene acquisito perché è stato aggiunto un sistema di nome ApServA al percorso di ricerca delle applicazioni (vedere “Aggiunta di un server di applicazioni al percorso di ricerca” a pagina 50). Foglio\_elettronico è un gruppo di applicazioni personale, disponibile solo per l’utente anna.

---

## Aggiunta di nuove applicazioni alla Gestione di applicazioni

Quando si aggiunge una nuova applicazione alla Gestione di applicazioni, in uno dei gruppi compare un’icona per l’avvio di quell’applicazione.

Molte applicazioni sono associate ad un proprio gruppo. Questo gruppo viene presentato come una directory al livello più elevato della Gestione di applicazioni, e contiene l’icona dell’applicazione e altri file correlati.

Altre applicazioni non sono associate a un proprio gruppo. In questi casi, l’icona per l’avvio dell’applicazione verrà collocata in un gruppo collettivo. Ad esempio, si potrà creare un gruppo di nome “Giochi” in cui collocare i giochi installati sul sistema.

# Metodi disponibili per aggiungere nuove applicazioni

Per aggiungere un'applicazione alla Gestione di applicazioni si può procedere in due modi:

- Registrare l'applicazione
- Aggiungere l'icona dell'applicazione senza registrarla

## Registrazione di un'applicazione

La registrazione di un'applicazione assicura la sua completa integrazione nel desktop.

Le applicazioni registrate presentano le seguenti caratteristiche:

- Dispongono di un proprio gruppo.
- I loro file di configurazione sono raggruppati in un'unica posizione. Questo insieme di file di configurazione viene detto *pacchetto di registrazione*.
- Possono avere un volume di guida registrato.

La registrazione delle applicazioni può avvenire in due modi:

- Quando si installa un'applicazione predisposta per il desktop, la registrazione avviene automaticamente. Vedere "Come aggiungere un'applicazione predisposta per il desktop alla Gestione di applicazioni" a pagina 47.
- Le applicazioni esistenti possono essere registrate creando un pacchetto di registrazione. Vedere "Come registrare applicazioni esistenti o non predisposte per il desktop" a pagina 47.

L'uso di un pacchetto di registrazione rende più semplice l'amministrazione dell'applicazione nel desktop. Il pacchetto di registrazione viene creato in una posizione del file system diversa da quelle utilizzate per i file di configurazione del desktop.

## Aggiunta di un'applicazione senza l'uso di un pacchetto di registrazione

Questo metodo è preferibile quando si desidera che la Gestione di applicazioni contenga solo l'icona per l'avvio dell'applicazione.

Le applicazioni aggiunte senza l'uso di un pacchetto di registrazione presentano le seguenti caratteristiche:

- Possono avere un proprio gruppo, ma solitamente la loro icona viene collocata in un gruppo esistente
- I loro file di configurazione vengono collocati direttamente in directory incluse nei percorsi di ricerca del desktop.

Vedere “Come aggiungere l'icona di un'applicazione ad un gruppo esistente” a pagina 47.

## ▼ Come aggiungere un'applicazione predisposta per il desktop alla Gestione di applicazioni

Le applicazioni predisposte per il desktop vengono registrate automaticamente nella Gestione di applicazioni al momento dell'installazione. L'insieme di file associato all'applicazione include il pacchetto di registrazione richiesto dal desktop.

1. **Installare l'applicazione seguendo le istruzioni fornite dal produttore.**
2. **Al termine dell'installazione, fare doppio clic su “Ricarica applicazioni” nel gruppo Strumenti\_desktop.**
3. **Verificare che l'installazione sia completa:**
  - a. **Aprire la Gestione di applicazioni e verificare che sia presente il nuovo gruppo di applicazioni.**
  - b. **Per avviare l'applicazione, aprire il gruppo in cui è contenuta e fare doppio clic sulla sua icona.**

## ▼ Come registrare applicazioni esistenti o non predisposte per il desktop

Questo è il metodo consigliato per integrare pienamente un'applicazione nel desktop.

Il desktop dispone di uno strumento, `dtappintegrate`, che permette di creare collegamenti tra i file del pacchetto di registrazione e le directory del percorso di ricerca del desktop.

La procedura di registrazione nel desktop è descritta dettagliatamente nel Capitolo 5.

## ▼ Come aggiungere l'icona di un'applicazione ad un gruppo esistente

La procedura descritta qui di seguito permette di aggiungere l'icona di un'applicazione ad un gruppo già esistente.

Ad esempio, il desktop comprende un gruppo di applicazioni di nome `Amministrazione_sistema` che viene riservato ad applicazioni e script usati per le procedure di amministrazione. Se viene creato uno script che gli utenti utilizzano con una certa frequenza, può essere comodo creare un'icona per questo script e inserirla nel gruppo di applicazioni `Amministrazione_sistema`.

1. **Usando Crea azione, creare la definizione di un'azione per l'applicazione.**

Per maggiori informazioni su Crea azione, vedere il Capitolo 11.

2. **Creare un file eseguibile con lo stesso nome dell'azione nella directory del gruppo in cui si desidera inserire l'applicazione. Il contenuto del file è irrilevante.**

Ad esempio, se si è creata un'azione di nome "Pulizia" che esegue uno strumento di amministrazione dei sistemi, si dovrà creare un file eseguibile con il nome `/etc/dt/appconfig/appmanager/lingua/Amministrazione_sistema/Pulizia`.

---

## Creazione e amministrazione dei gruppi di applicazioni generici

Un gruppo di applicazioni si dice generico quando non è associato ad un determinato prodotto applicativo. Ad esempio, il gruppo di applicazioni predefinito `Strumenti_desktop` è un gruppo generico che contiene le icone di diverse applicazioni correlate ma non incluse in uno stesso prodotto.

Oltre ai gruppi predefiniti è possibile creare nuovi gruppi di applicazioni generici. Ad esempio, si potrà creare un gruppo di nome `Giochi` in cui collocare tutti i giochi disponibili sul sistema.

I gruppi di applicazioni generici possono essere disponibili a livello personale o di sistema.

### ▼ Come creare un gruppo di applicazioni generico a livello di sistema

1. **Effettuare il login come superutente.**
2. **Creare una directory in `/etc/dt/appconfig/appmanager/lingua`.**  
Il nome della directory diventerà il nome del gruppo di applicazioni.
3. **Fare doppio clic su "Ricarica applicazioni" nel gruppo `Strumenti_desktop`.**



## ▼ Come creare un gruppo di applicazioni generico personale

1. **Creare una directory in *DirectoryIniziale*/.dt/appmanager.**  
Il nome della directory diventerà il nome del gruppo di applicazioni.
2. **Fare doppio clic su “Ricarica applicazioni” nel gruppo Strumenti\_desktop.**

## ▼ Come personalizzare un gruppo di applicazioni predefinito

1. **Effettuare il login come superutente.**
2. **Se il gruppo di applicazioni si trova in**  
`/usr/dt/appconfig/appmanager/lingua, copiarlo in`  
`/etc/dt/appconfig/appmanager/lingua.  
Ad esempio, il comando seguente copia il gruppo di applicazioni Strumenti_desktop:`

```
cp -r /usr/dt/appconfig/appmanager/C/Desktop_Tools \  
/etc/dt/appconfig/appmanager/C
```

La nuova copia del gruppo di applicazioni avrà la precedenza rispetto alla versione predefinita.

3. **Modificare la copia del gruppo di applicazioni. Ad esempio, aggiungere nuovi file di azioni (file eseguibili che abbiano lo stesso nome delle azioni).**
4. **Per visualizzare le modifiche, uscire dal desktop e rieseguire il login.**

---

## Modifica del percorso di ricerca usato per localizzare le applicazioni

La ragione principale per cui può rendersi necessario modificare il percorso di ricerca è l'aggiunta di un nuovo server di applicazioni. Aggiungendo un server di applicazioni al percorso di ricerca, la Gestione di applicazioni localizzerà tutti i gruppi di applicazioni di quel server disponibili a livello di sistema.

Per maggiori informazioni sul percorso di ricerca, vedere “Percorso di ricerca delle applicazioni” a pagina 135.

## Il percorso di ricerca predefinito

Il percorso di ricerca predefinito delle applicazioni include le directory indicate nella Tabella 4-3.

TABELLA 4-3 Percorso di ricerca predefinito delle applicazioni

Tipo	Directory del percorso di ricerca
Personale	<i>DirectoryIniziale</i> /.dt/appmanager
Di sistema	/etc/dt/appconfig/appmanager/ <i>lingua</i>
Predefinito	/usr/dt/appconfig/appmanager/ <i>lingua</i>

## Aggiunta di un server di applicazioni al percorso di ricerca

Oltre alla modifica del percorso di ricerca, potrà essere necessario eseguire altre operazioni di configurazione per abilitare la comunicazione con il server di applicazioni. Vedere “Amministrazione dei servizi per le applicazioni” a pagina 116.

### Come impostare un percorso di ricerca delle applicazioni a livello di sistema

1. Effettuare il login come superutente.
2. Se il file `/etc/dt/config/Xsession.d/0010.dtpaths` non esiste, crearlo copiando `/usr/dt/config/Xsession.d/0010.dtpaths`.
3. Aprire con un editor `/etc/dt/Xsession.d/0010.paths`. Aggiungere o modificare la riga che imposta la variabile `DTSPSYSAPPHOSTS`:

```
export DTSPSYSAPPHOSTS=nomehost:[,nomehost]
```

Ad esempio, la riga seguente aggiunge il sistema ApServA al percorso di ricerca delle applicazioni:

```
export DTSPSYSAPPHOSTS=ApServA:
```

4. Perché la modifica diventi effettiva, tutti gli utenti del sistema dovranno effettuare il logout e quindi un nuovo login.

## Come impostare un percorso di ricerca delle applicazioni a livello personale

1. Aprire con un editor il file *DirectoryIniziale/.dtprofile*.
2. Aggiungere o modificare la riga che imposta la variabile DTSPUSERAPPHOSTS:

```
export DTSPUSERAPPHOSTS=nomehost: [ ,nomehost ]
```

Ad esempio, la riga seguente aggiunge i sistemi ApServB e ApServC al percorso di ricerca delle applicazioni:

```
export DTSPUSERAPPHOSTS=ApServB: ,ApServC:
```

3. Uscire dal desktop ed eseguire un nuovo login.

---

# Amministrazione generale della Gestione di applicazioni

Le funzioni di amministrazione generali della Gestione di applicazioni sono:

- l'eliminazione di un'applicazione
- la rilettura del database delle applicazioni durante una sessione

## ▼ Rimozione di un'applicazione

Se un'applicazione è stata registrata usando lo strumento dtappintegrate, si potrà usare lo stesso strumento anche per la procedura inversa. Annullando la registrazione di un'applicazione, il suo gruppo verrà eliminato dalla Gestione di applicazioni; anche le azioni, i tipi di dati, le icone e i testi della guida di quell'applicazione non saranno più disponibili.

1. Effettuare il login come superutente.

2. Eseguire il comando:

```
dtappintegrate -s radice_app -u
```

## ▼ Aggiornamento della Gestione di applicazioni durante una sessione

Quando si aggiunge una nuova applicazione e si desidera che la modifica abbia effetto immediatamente, è necessario ricreare la Gestione di applicazioni.

- ◆ **Aprire il gruppo di applicazioni Strumenti\_desktop e fare doppio clic su “Ricarica applicazioni”**

L'azione “Ricarica applicazioni” permette di aggiornare la Gestione di applicazioni dopo avere aggiunto nuovi programmi ad un server di applicazioni. Tuttavia, essa non è in grado di localizzare le applicazioni che sono state eliminate da un server o spostate in una nuova posizione. Queste modifiche diventano effettive solo dal login successivo nel sistema.

---

## Cambiamento dell'editor di testo e dell'emulatore di terminale

Sia l'editor di testo che l'emulatore di terminale possono essere avviati scegliendo il rispettivo controllo nel Pannello principale o facendo doppio clic sull'icona appropriata nella Gestione di applicazioni.

In alternativa, si possono utilizzare i metodi seguenti per avviare queste applicazioni.

- L'editor di testo può essere avviato selezionando un file di testo nella Gestione di file e scegliendo Apri dal menu Selezione. L'editor predefinito è `dtpad`.
- L'emulatore di terminale può essere avviato scegliendo “Apri terminale” dal menu File della Gestione di file, o da un'azione che apra una finestra di emulazione di terminale. L'emulatore di terminale predefinito è `dtterm`.

Il desktop può essere configurato in modo da usare, nelle situazioni descritte, un editor di testo o un emulatore di terminale diversi da quelli predefiniti.

## ▼ Come cambiare l'editor di testo o l'emulatore di terminale predefinito

1. Se la modifica deve essere apportata a livello di sistema, effettuare il login come superutente.
2. Creare un'azione per il nuovo editor di testo o per l'emulatore di terminale.
  - Usare l'applicazione Crea azione. La Figura 4-3 mostra una finestra di Crea azione con i dati relativi a un'applicazione di nome TextPad. Per maggiori informazioni su Crea azione, vedere il Capitolo 11.



Figura 4-3 La finestra di Crea azione

- Oppure, creare la definizione dell'azione manualmente; ad esempio:

```
ACTION TextPad
{
    LABEL      TextPad
    TYPE       COMMAND
    WINDOW_TYPE NO_STUDIO
    EXEC_STRING /usr/TP/bin/TextPad %(File)Arg_1%
    DESCRIPTION Fare doppio clic sull'icona per\
                lanciare l'applicazione TextPad.
}
```

Per informazioni su come creare le definizioni delle azioni manualmente, vedere il Capitolo 12.

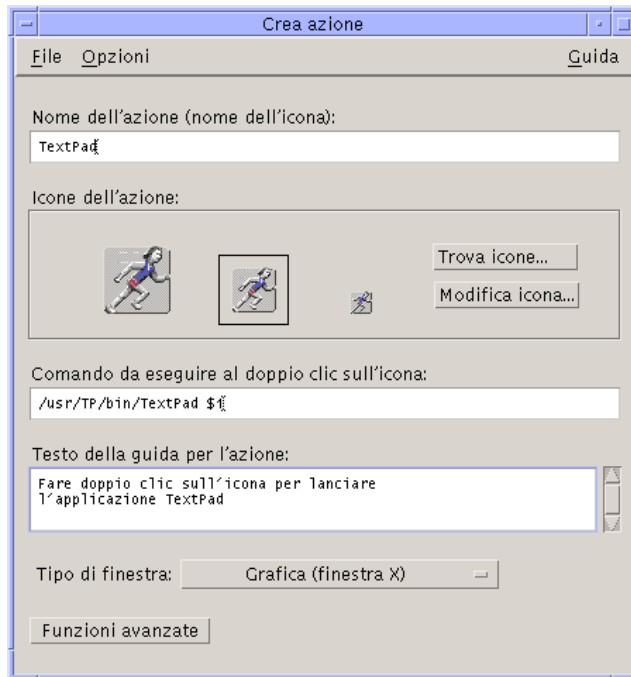
3. **Collocare il file di configurazione che contiene la nuova azione nella directory appropriata:**
  - A livello di sistema: `/etc/dt/appconfig/types/lingua`
  - A livello personale: `DirectoryIniziale/.dt/types`
4. **Se necessario, creare il file `user-prefs.dt` appropriato copiando `/usr/dt/appconfig/types/lingua/user-prefs.dt` nella directory indicata:**
  - A livello di sistema: `/etc/dt/appconfig/types/lingua`
  - A livello personale: `DirectoryIniziale/.dt/types`
5. **Modificare l'azione `TextEditor` o `Terminal` nel file `user-prefs.dt` di sistema o personale. Modificare la riga `MAP_ACTION` in modo da mappare l'azione in base alla nuova azione definita.**

Ad esempio, cambiare la riga:

```
MAP_ACTION Dtpad
```

in:

```
MAP_ACTION Tacito
```

6. **Salvare il file `user-prefs.dt`.**
7. **Fare doppio clic su “Ricarica azioni” nel gruppo di applicazioni `Strumenti_desktop` per ricaricare il database delle azioni.**

## Registrazione di un'applicazione

---

In questo capitolo viene descritta la creazione di un pacchetto di registrazione per un'applicazione e la sua registrazione nel desktop.

- “Introduzione alla registrazione delle applicazioni” a pagina 56
- “Procedura generale per la registrazione di un'applicazione” a pagina 59
- “Fase 1: Modifica delle risorse per font e colori” a pagina 60
- “Fase 2: Creazione della radice dell'applicazione” a pagina 61
- “Fase 3: Creazione delle directory del pacchetto di registrazione” a pagina 62
- “Fase 4: Creazione delle azioni e dei tipi di dati per l'applicazione” a pagina 64
- “Fase 5: Inserimento dei file della guida nel pacchetto di registrazione” a pagina 67
- “Fase 6: Creazione delle icone per le applicazioni” a pagina 68
- “Fase 7: Creazione del gruppo di applicazioni” a pagina 69
- “Fase 8: Registrazione dell'applicazione con dtappintegrate” a pagina 74
- “Esempio di creazione di un pacchetto di registrazione” a pagina 77

Quando un'applicazione è regolarmente registrata nel desktop, essa presenta le seguenti caratteristiche:

- Dispone di un proprio gruppo al livello più elevato della Gestione di applicazioni
- Dispone di un'azione per l'avvio dell'applicazione, rappresentata da un'icona all'interno del gruppo
- Opzionalmente, dispone di tipi di dati associati in modo specifico ai suoi file

La registrazione è un'operazione “non-invasiva” per l'applicazione:

- Non richiede la modifica del file eseguibile. Questo significa che è possibile registrare anche applicazioni già esistenti su un sistema.
- Non richiede lo spostamento dei file specifici dell'applicazione (come l'eseguibile e `app-defaults`) in posizioni differenti.

- Può essere eseguita facilmente. Lo strumento usato per registrare le applicazioni, `dtappintegrate`, prevede un'opzione per annullare gli effetti della procedura e ripristinare la situazione originaria.

La creazione di un pacchetto di registrazione può essere utile nei seguenti casi:

- Per gli amministratori di sistema che desiderino registrare un'applicazione esistente nel desktop.
- Per i programmatori che desiderino creare un pacchetto di installazione per un'applicazione predisposta per il desktop.

---

## Introduzione alla registrazione delle applicazioni

Questa sezione descrive:

- Lo scopo della registrazione delle applicazioni
- Le funzionalità che la registrazione apporta alle applicazioni

---

**Nota** - Per un esempio dettagliato della procedura di registrazione di un'applicazione, vedere "Esempio di creazione di un pacchetto di registrazione" a pagina 77.

---

## Funzionalità della registrazione delle applicazioni

La registrazione delle applicazioni offre agli utenti un'interfaccia grafica per:

- Localizzare l'applicazione desiderata.

Al momento dell'installazione, l'applicazione viene "registrata" nella Gestione di applicazioni e le viene assegnato un gruppo.



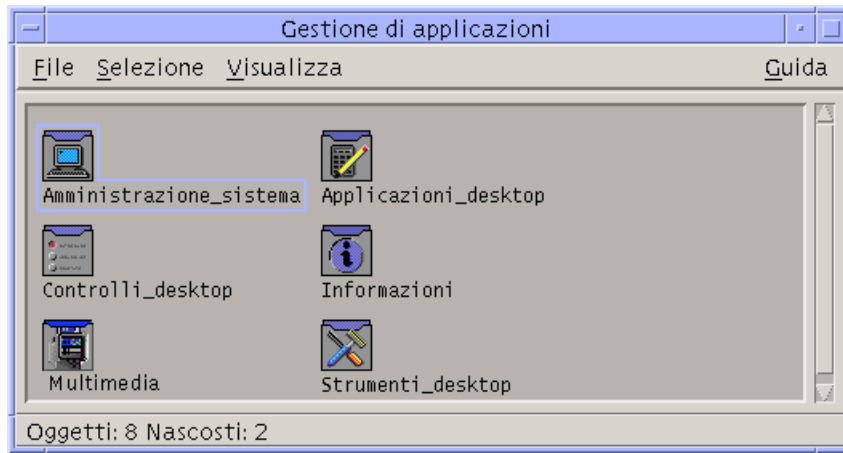

**Figura 5-1** Gruppi di applicazioni al livello più elevato della Gestione di applicazioni

- Avviare l'applicazione.

Il gruppo contiene un'icona che consente, con un doppio clic, di avviare l'applicazione.

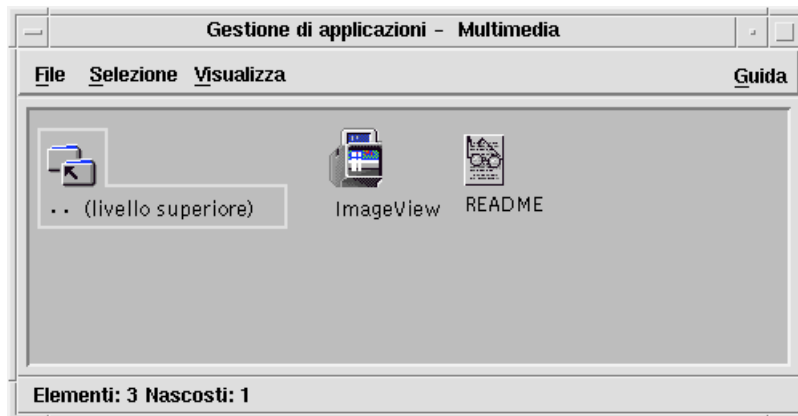

**Figura 5-2** Gruppo contenente un'icona per l'avvio dell'applicazione

- Identificare e modificare i file di dati. I file di dati dell'applicazione appariranno con una propria icona nella Gestione di file.

Le icone dei file di dati potranno essere usate per:

- Avviare (Aprire) l'applicazione
- Stampare i file di dati



Figura 5-3 Menu a scomparsa di un file di dati con le opzioni “Apri” e “Stampa”

- Eseguire altre operazioni, ad esempio comprimere, visualizzare o inviare i dati via posta elettronica

## Scopo della registrazione di un'applicazione

Un'applicazione registrata nel desktop possiede determinati file di configurazione che vengono usati per creare la sua interfaccia utente:

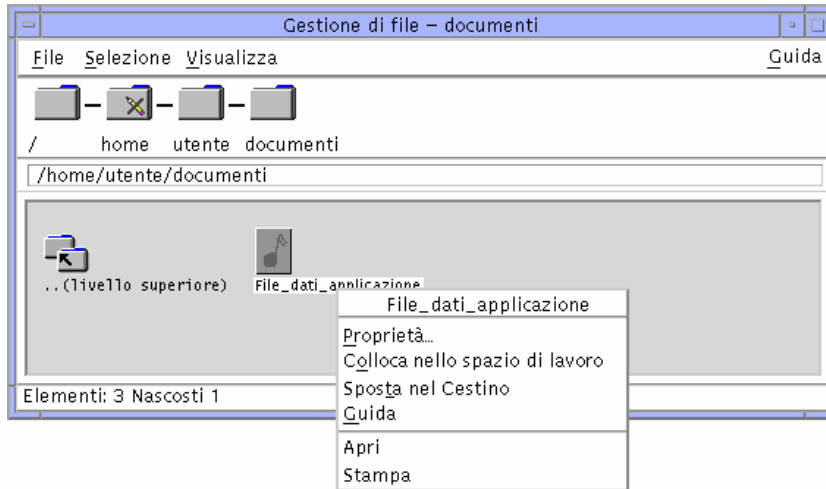
- File di definizione dell'azione e del tipo di dati
- File contenenti le immagini per le icone (a mappa di pixel o a mappa di bit)
- Una directory e una serie di file che costituiscono il gruppo dell'applicazione
- Opzionalmente, i file di guida del desktop e i file di definizione per il Pannello principale

Per poter essere riconosciuti e utilizzati dal desktop, questi file devono trovarsi in particolari directory specificate nei percorsi di ricerca.

Può essere difficile amministrare un'applicazione quando i suoi file di configurazione sono distribuiti in diverse directory. Per questa ragione, il desktop permette di tenere raggruppati tutti i file di configurazione di un'applicazione in una singola directory. Questo insieme di file viene detto *pacchetto di registrazione*.

Se l'applicazione è predisposta per il desktop, essa crea automaticamente un pacchetto di registrazione durante il processo di installazione. Se invece i file di configurazione vengono creati dall'amministratore di sistema, il pacchetto di registrazione dovrà essere creato manualmente.

I file di configurazione del pacchetto di registrazione non sono disponibili nel desktop perché non si trovano nelle directory dei percorsi di ricerca. Il processo che

colloca questi file nelle posizioni appropriate viene detto *registrazione*, o *integrazione*, dell'applicazione.

Il desktop comprende uno strumento, di nome `dtappintegrate`, che esegue la registrazione creando rappresentazioni dei file collegate simbolicamente alle directory appropriate dei percorsi di ricerca.

Molte applicazioni predisposte per il desktop eseguono automaticamente `dtappintegrate` durante il processo di installazione. Nei casi in cui occorra integrare un'applicazione già esistente, il processo dovrà essere avviato manualmente dall'amministratore del sistema dopo la creazione del pacchetto di registrazione.

Quando un'applicazione è registrata nel desktop di un sistema, essa è disponibile a tutti gli utenti di quel sistema. Se il sistema è configurato come server di applicazioni, essa sarà disponibile anche agli altri sistemi della rete.

Lo strumento `dtappintegrate` comprende un'opzione che permette di annullare il processo di registrazione mediante la disabilitazione dei collegamenti. Questo offre la possibilità di eliminare facilmente l'applicazione dalla Gestione di applicazioni per spostarla su un altro server o per eseguire un aggiornamento.

---

## Procedura generale per la registrazione di un'applicazione

---

**Nota** - Per un esempio dettagliato della procedura da seguire per creare un pacchetto di registrazione, vedere "Esempio di creazione di un pacchetto di registrazione" a pagina 77.

---

- 1. Modificare tutte le risorse dell'applicazione che impostano i font e i colori.**  
**Diversamente, i font e i colori dinamici non funzioneranno correttamente.**  
Vedere "Fase 1: Modifica delle risorse per font e colori" a pagina 60.
- 2. Creare una directory radice per l'applicazione.**  
Vedere "Fase 2: Creazione della radice dell'applicazione" a pagina 61.
- 3. Creare la struttura delle directory sotto la radice dell'applicazione.**  
Vedere "Fase 3: Creazione delle directory del pacchetto di registrazione" a pagina 62.
- 4. Creare le azioni e i tipi di dati.**  
Vedere "Fase 4: Creazione delle azioni e dei tipi di dati per l'applicazione" a pagina 64.

**5. Inserire i file della guida in una directory appropriata.**

Vedere “Fase 5: Inserimento dei file della guida nel pacchetto di registrazione” a pagina 67.

**6. Creare le icone per l'applicazione.**

Vedere “Fase 6: Creazione delle icone per le applicazioni” a pagina 68.

**7. Creare il gruppo per l'applicazione.**

Vedere “Fase 7: Creazione del gruppo di applicazioni” a pagina 69.

**8. Registrare l'applicazione usando dtappintegrate.**

Vedere “Fase 8: Registrazione dell'applicazione con dtappintegrate” a pagina 74.

## Fase 1: Modifica delle risorse per font e colori

---

**Nota** - Per un esempio della procedura da seguire per modificare le risorse di un'applicazione, vedere “Esempio di creazione di un pacchetto di registrazione” a pagina 77.

---

Il desktop comprende una serie di meccanismi che consentono di impostare e modificare i font dell'interfaccia e i colori delle finestre. Perché l'applicazione utilizzi questi meccanismi correttamente, potrà essere necessario modificare il relativo file `app-defaults`.

### Modifica delle risorse dei font

---

**Nota** - Questa sezione si riferisce alle applicazioni create con OSF/Motif 1.2™ (o versioni successive). La Gestione degli stili non può impostare i font dell'interfaccia per le applicazioni scritte con versioni precedenti di OSF/Motif.

---

La Gestione degli stili del desktop imposterà automaticamente i font dell'interfaccia per le applicazioni create con OSF/Motif 1.2 (o versioni successive), salvo i casi in cui l'applicazione specifichi l'uso di font particolari.

La Gestione degli stili utilizza due font:

font di sistema — usato per le etichette, i menu, i pulsanti e altri elementi del sistema

font utente — usato per i campi di testo e altre aree modificabili

Ogni font dispone di sette dimensioni, numerate da 1 a 7 nella finestra di dialogo Font. I font della Gestione degli stili sono collegati ai font effettivi del sistema attraverso le risorse impostate in `/usr/dt/app-defaults/lingua/Dtstyle`.

Se si desidera che l'applicazione utilizzi i font della Gestione degli stili, eliminare le risorse dell'applicazione che specificano i font per l'interfaccia. Il desktop imposterà automaticamente le risorse dell'applicazione in modo appropriato:

`FontList` — verrà impostato sul font di sistema

`XmText*FontList` — verrà impostato sul font utente

`XmTextField*FontList` — verrà impostato sul font utente

## Modifica delle risorse dei colori

La Gestione degli stili offre la possibilità di cambiare i colori delle applicazioni in modo dinamico. L'applicazione deve essere un client OSF/Motif 1.1 o 1.2. I client scritti con altri toolkit non supportano la modifica dinamica dei colori; le modifiche apportate devono essere applicate riavviando l'applicazione client.

Il modo più semplice per usare i colori dinamici forniti dal desktop consiste nell'eliminare tutte le risorse dell'applicazione relative ai colori di sfondo e di primo piano.

## Fase 2: Creazione della radice dell'applicazione

---

**Nota** - Per un esempio della procedura da seguire per creare la directory radice per un'applicazione del desktop, vedere "Esempio di creazione di un pacchetto di registrazione" a pagina 77.

---

I file del pacchetto di registrazione vengono raggruppati sotto una directory detta "radice dell'applicazione", o *radice\_app*. La directory *radice\_app* usata per i file di configurazione del desktop può essere la stessa utilizzata per l'installazione dell'applicazione o una directory diversa.

Ad esempio, si supponga di avere installato un'applicazione sotto la directory `/usr/NE`. Questa stessa directory potrà essere utilizzata come *radice\_app* anche per i file di configurazione del desktop. Tuttavia, nei casi in cui occorra integrare nel desktop un'applicazione esistente, si consiglia di creare una *radice\_app* diversa. In questo modo si eviterà che i file di configurazione creati dall'amministratore vengano sovrascritti durante un aggiornamento dell'applicazione.

Ad esempio, si potrà creare come *radice\_app* del desktop una directory di nome `/etc/radici_app_desktop/NE`.

## Fase 3: Creazione delle directory del pacchetto di registrazione

**Nota** - Per un esempio della procedura da seguire per creare le directory di un pacchetto di registrazione, vedere “Esempio di creazione di un pacchetto di registrazione” a pagina 77.

Il pacchetto di registrazione è il gruppo di file di configurazione usato dal desktop per creare un'interfaccia grafica per l'applicazione.

### Contenuto del pacchetto di registrazione

I file di configurazione del desktop includono:

- I file di definizione delle azioni e dei tipi di dati
- I file contenenti le immagini per le icone
- Una directory per il gruppo dell'applicazione e il relativo contenuto
- Opzionalmente: i file di dati della guida e un file di configurazione per il Pannello principale

Il pacchetto di registrazione viene raggruppato a partire da una directory detta “radice dell'applicazione”, o *radice\_app*.



Figura 5-4 Un pacchetto di registrazione nella directory radice di un'applicazione

Le categorie principali dei campi di configurazione che si trovano sotto la directory *radice\_app*/dt/appconfig sono indicate nella Tabella 5-1.

TABELLA 5-1 Principali categorie dei campi di configurazione

Sottodirectory	Contenuto
types	File di definizione delle azioni e dei tipi di dati
help	File della guida
icons	File grafici a mappa di pixel o a mappa di bit usati dalle azioni e dai tipi di dati dell'applicazione
appmanager	La directory e i relativi elementi che creano il gruppo dell'applicazione

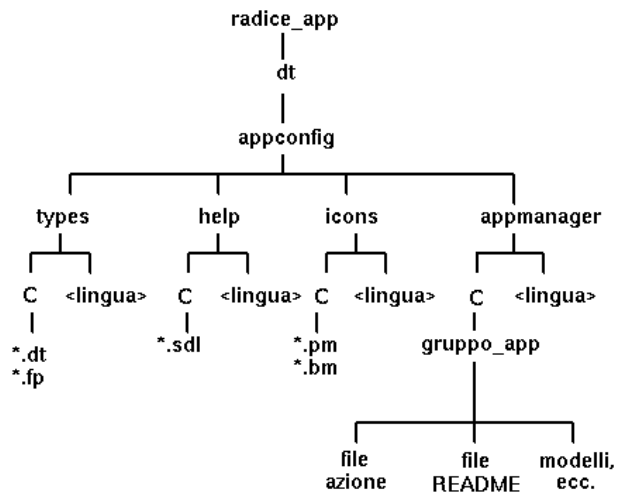
Ognuna di queste categorie comprende directory secondarie per i file dipendenti dalla lingua. I file associati alla lingua predefinita si trovano nella directory C.

## Come creare il pacchetto di registrazione

- ◆ **Creare le directory indicate. Se sono presenti file di configurazione dipendenti dalla lingua, creare una directory separata per ogni lingua. Se l'applicazione è in un'unica lingua, collocare i file nella directory C.**
- *radice\_app*/dt/appconfig/types/*lingua*
- *radice\_app*/dt/appconfig/help/*lingua*
- *radice\_app*/dt/appconfig/icons/*lingua*
- *radice\_app*/dt/appconfig/appmanager/*lingua*/*gruppo\_app*, dove *gruppo\_app* è il nome del gruppo dell'applicazione.

Ad esempio, la Figura 5-5 mostra la Gestione di applicazioni contenente il *gruppo\_app* "Multimedia"

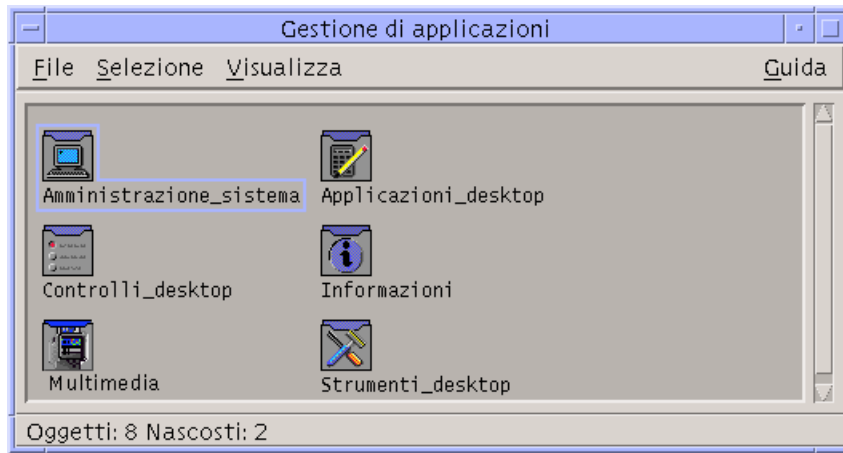

**Figura 5-5** Gruppo di applicazioni al livello più elevato della Gestione di applicazioni

Lo strumento `dtappintegrate` opera solo sui file di configurazione del desktop che si trovano nelle directory `types`, `help`, `icons` e `appmanager`. L'eseguibile dell'applicazione, `app-defaults`, e i file di catalogo dei messaggi vengono amministrati separatamente.

## Fase 4: Creazione delle azioni e dei tipi di dati per l'applicazione

---

**Nota** - Per un esempio dettagliato della procedura da seguire per creare le azioni e i tipi di dati per l'applicazione, vedere "Esempio di creazione di un pacchetto di registrazione" a pagina 77.

---

Le azioni e i tipi di dati costituiscono l'interfaccia utente per l'applicazione.

- Le azioni costituiscono un'interfaccia utente per il comando con cui avviare l'applicazione.
- I tipi di dati attribuiscono un aspetto e un comportamento personalizzati ai file di dati dell'applicazione.

### Azioni e tipi di dati richiesti da un'applicazione

In genere, le applicazioni richiedono le seguenti azioni e tipi di dati:

- Un'azione per l'avvio dell'applicazione.
- Un tipo di dati per i file di dati dell'applicazione. Quando si crea un tipo di dati, occorre creare anche:



- Un'azione Apri per i file di dati dell'applicazione
  - Un'azione Stampa per i file di dati dell'applicazione
- Un tipo di dati per il gruppo dell'applicazione (vedere “Configurazione del gruppo di applicazioni per l'uso di un'icona propria” a pagina 70).

Per informazioni sul modo in cui le azioni e i tipi di dati vengono usati nel desktop, vedere il Capitolo 10.

## Posizione dei file di configurazione che definiscono le azioni e i tipi di dati

Le azioni e i tipi di dati vengono definiti in speciali file di configurazione. L'unico requisito per la denominazione di questi file è il suffisso finale `.dt`. Per convenzione, i file vengono generalmente denominati come `nome_azione.dt` o `nome_applicazione.dt`.

Collocare i file che definiscono le azioni e i tipi di dati sotto la directory radice dell'applicazione, in `radice_app/dt/appconfig/types/lingua`. La *lingua* predefinita è C.



Figura 5-6 File di definizione per azioni e tipi di dati

## Metodi per creare le azioni e i tipi di dati

Le definizioni per le azioni e i tipi di dati di un'applicazione possono essere creati in uno dei modi seguenti:

- Usando il programma Crea azione.
 

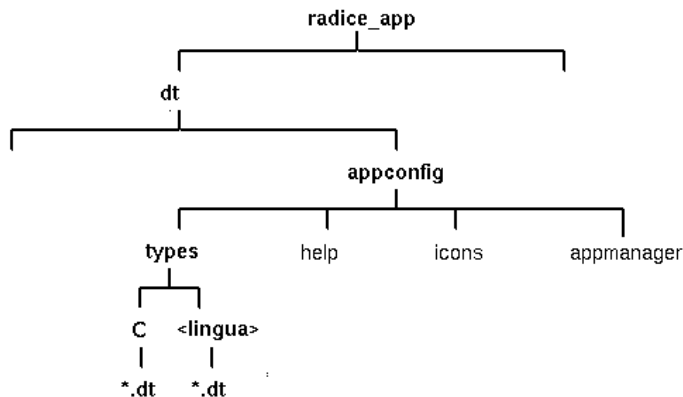
Crea azione fornisce un'interfaccia utente molto semplice con campi di testo in cui inserire le informazioni. Tuttavia, questo strumento ha alcune limitazioni.
- Creando le definizioni manualmente.

Questo metodo richiede la conoscenza della sintassi per la creazione delle definizioni, ma offre l'accesso a tutte le funzionalità disponibili.

## Come creare azioni e tipi di dati usando Crea azione

Questa procedura crea l'azione e i tipi di dati per un'applicazione con l'utility Crea azione.

Per maggiori informazioni su Crea azione, consultare la guida in linea o vedere il Capitolo 11.

**1. Aprire il gruppo Applicazioni\_desktop e fare doppio clic su Crea azione.**

**2. Usare Crea azione per definire l'azione e i tipi di dati dell'applicazione.**

Il file di configurazione creato da Crea azione verrà scritto in *DirectoryIniziale/.dt/types/nome\_azione.dt*. Il file dell'azione (l'eseguibile con lo stesso nome dell'azione) viene collocato nella directory iniziale dell'utente.

**3. Provare l'azione usando il file creato nella directory iniziale.**

**4. Copiare il file di definizione dell'azione**

*DirectoryIniziale/.dt/types/nome\_azione.dt* nella directory *radice\_app/dt/appconfig/types/lingua*.

**5. Dopo avere creato la directory per il gruppo dell'applicazione (vedere "Fase 7: Creazione del gruppo di applicazioni" a pagina 69), copiare il file dell'azione *DirectoryIniziale/nome\_azione* nella directory**

*radice\_app/dt/appconfig/appmanager/lingua/gruppo\_app*.

## Come creare azioni e tipi di dati manualmente

◆ **Creare un file di configurazione che contenga le definizioni per le azioni e i tipi di dati dell'applicazione.**

I file con le definizioni per le azioni e i tipi di dati devono essere denominati secondo la convenzione *nome.dt*.

È possibile inserire tutte le definizioni per le azioni e i tipi di dati in un unico file oppure distribuirle su più file. Per ogni file, usare un nome che l'amministratore di sistema possa collegare facilmente all'applicazione.

I nomi delle azioni e dei tipi di dati devono essere formati da una sola parola (senza spazi vuoti). Sono ammessi i caratteri di sottolineatura. Per convenzione, la prima lettera del nome di un'azione o di un tipo di dati è maiuscola. Non usare nomi già esistenti. Usare nomi che l'amministratore di sistema o gli altri utenti possano collegare facilmente all'applicazione.

Se si desidera che l'icona dell'applicazione sia associata ad un nome diverso da quello dell'azione, includere nella definizione dell'azione un campo LABEL.

Per maggiori informazioni sulla creazione di azioni e tipi di dati, vedere:

- Il Capitolo 10
- Il Capitolo 11
- Il Capitolo 12
- Il Capitolo 13

## Fase 5: Inserimento dei file della guida nel pacchetto di registrazione

---

**Nota** - Per un esempio della procedura da seguire per aggiungere file della guida a un pacchetto di registrazione, vedere “Esempio di creazione di un pacchetto di registrazione” a pagina 77.

---

Se l'applicazione comprende un volume della guida del desktop (cioè un volume creato con l'Help Developer's Kit del desktop), il file fondamentale del volume della guida (\*.sdl) dovrà essere collocato nella directory *radice\_app/appconfig/help/lingua*.

I file grafici usati dai file della guida vengono solitamente collocati nella directory secondaria *graphics*. I grafici devono mantenere la stessa posizione rispetto al file principale del volume della guida (\*.sdl) in cui si trovavano quando è stato creato il volume.

Se l'applicazione non comprende un volume di guida, l'Help Developer's Kit permette di crearne uno.

Per un volume della guida sono possibili due livelli di integrazione:

- Integrazione completa.

Quando la guida del desktop è integrata in modo completo, il volume è accessibile dall'applicazione — ad esempio, attraverso la guida associata al contesto o il menu Guida. L'integrazione completa richiede la modifica degli eseguibili dell'applicazione.

- Integrazione parziale.

Quando l'aiuto del desktop è integrato in modo parziale, esso è disponibile dal livello più elevato della Gestione della guida, ma non dalle finestre dell'applicazione. È comunque possibile creare un'azione che consenta di accedere al volume della guida dal gruppo dell'applicazione. L'azione dell'esempio seguente visualizza il volume della guida del file principale *MiaApp.sdl*:

```
ACTION ApriMiaGuida
{
```

```

LABEL          MiaGuida
ARG_COUNT      0
TYPE           COMMAND
WINDOW_TYPE    NO_STDIO
EXEC_STRING    /usr/dt/bin/dthelpview -helpVolume MiaApp
DESCRIPTION    Visualizza la guida per l'applicazione MiaApp.
}

```

## Fase 6: Creazione delle icone per le applicazioni

---

**Nota** - Per un esempio delle procedure da seguire per creare i file delle icone per l'applicazione, vedere "Esempio di creazione di un pacchetto di registrazione" a pagina 77.

---

Il desktop comprende icone predefinite per le azioni, i tipi di dati e i gruppi di applicazioni. Tuttavia, ogni utente potrà creare nuove icone per le proprie applicazioni.

Le icone vengono collocate nella directory *radice\_app/dt/appconfig/icons/lingua*.

### Icone richieste per il desktop

All'interno del desktop, l'applicazione utilizza le seguenti icone:

- **Icona dell'azione.** È l'icona che permette, con un doppio clic, di avviare l'applicazione (azione). Viene specificata nel campo `ICON` dell'azione che avvia l'applicazione.

Specificare tre dimensioni: piccola, media e grande.

- **Icona del tipo di dati.** Questa icona viene usata per rappresentare i file di dati dell'applicazione nella Gestione di file. Viene ricavata dal campo `ICON` della definizione del tipo di dati.

Se l'applicazione supporta più tipi di dati, specificare un'icona diversa per ogni tipo.

Specificare due dimensioni: piccola e media.

- **Icona del gruppo dell'applicazione.** È l'icona che rappresenta la directory al livello più elevato della Gestione di applicazioni. Viene specificata nel campo `ICON` della definizione del tipo di dati per il gruppo dell'applicazione. (Vedere "Fase 7: Creazione del gruppo di applicazioni" a pagina 69.)

Specificare due dimensioni: piccola e media.

Per ogni icona si potranno includere sia una versione a mappa di pixel che una versione a mappa di bit, per supportare la visualizzazione a colori (a otto bit e superiore) e monocromatica (meno di otto bit).

TABELLA 5-2 Convenzioni di denominazione per le icone

Dimensione	Dimensioni in pixel	Nome del file a mappa di bit	Nome del file a mappa di pixel
piccola	16 x 16	<i>nomebase.t.bitmap</i>	<i>nomebase.t.png</i>
media	32 x 32	<i>nomebase.m.bitmap</i>	<i>nomebase.m.png</i>
grande	48 x 48	<i>nomebase.l.bitmap</i>	<i>nomebase.l.png</i>

Se non viene specificato alcun file a mappa di bit, il desktop rimapperà i colori della versione a mappa di pixel convertendoli in bianco e nero. Si noti tuttavia che questa mappatura potrebbe non produrre l'effetto desiderato.

Per maggiori informazioni sulle icone, vedere "File grafici delle icone" a pagina 217.

## Fase 7: Creazione del gruppo di applicazioni

**Nota** - Per un esempio della procedura da seguire per creare un gruppo di applicazioni, vedere "Esempio di creazione di un pacchetto di registrazione" a pagina 77.

Una volta create le definizioni per le azioni e i tipi di dati dell'applicazione, occorre creare i file di configurazione per gli elementi che l'utente vedrà effettivamente — il gruppo dell'applicazione e il suo contenuto.

Il gruppo dell'applicazione è una directory che compare al livello più elevato della Gestione di applicazioni (vedere la Figura 5-1).

La creazione di un gruppo per un'applicazione richiede tre operazioni:

- Creare la directory del gruppo nel pacchetto di registrazione.
- Opzionalmente: configurare il gruppo dell'applicazione in modo che utilizzi un'icona propria. Questo richiede la definizione di un tipo di dati per la directory del gruppo.
- Creare il contenuto del gruppo.

### Creazione della directory per il gruppo di applicazioni

Per creare un gruppo per un'applicazione, creare le directory richieste nel pacchetto di registrazione sotto `appmanager`, come mostrato nella Figura 5-7.



Figura 5-7 La directory appmanager

## Nome del gruppo

Nella Figura 5-7, <gruppo\_app> è il nome del gruppo dell'applicazione.

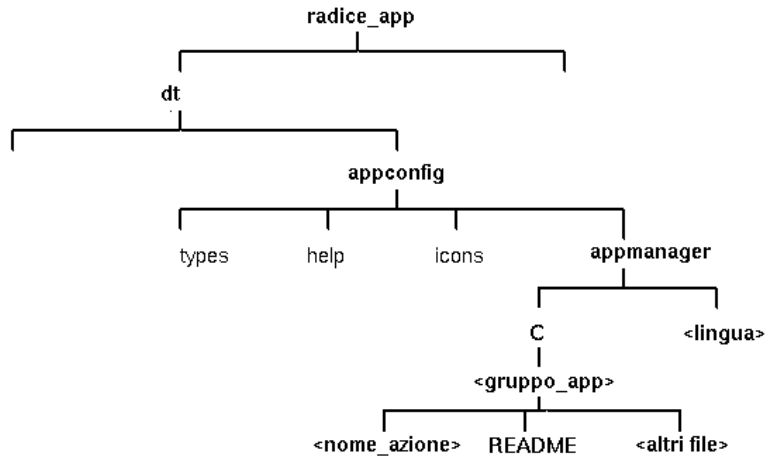

Figura 5-8 Nome del gruppo dell'applicazione (<gruppo\_app>)

Il nome può contenere tutti i caratteri ammessi per i nomi dei file (e delle directory). Si consiglia di usare un nome che descriva l'applicazione.

## Configurazione del gruppo di applicazioni per l'uso di un'icona propria

Il desktop comprende un'icona predefinita per i gruppi di applicazioni. Tuttavia, ogni utente potrà creare icone personalizzate per i propri gruppi.

Per associare un gruppo a un'icona personalizzata, occorrerà creare:

- Un tipo di dati per la directory che compare al livello più elevato della Gestione di applicazioni.

- Le azioni Apri e Stampa per il tipo di dati.

Ad esempio, si supponga di voler creare un gruppo di applicazioni di nome Multimedia. La definizione per il tipo di dati sotto descritta, collocata in un file di nome *radice\_app/dt/appconfig/types/lingua/nome.dt*, assegna un'icona specifica al gruppo dell'applicazione.

```
DATA_ATTRIBUTES GruppoAppMultimedia
{
    ACTIONS      OpenInPlace,OpenNewView
    ICON         MediaTools
    DESCRIPTION  Fare doppio clic per aprire il gruppo \
                di applicazioni Multimedia
}

```

```
DATA_CRITERIA CriteriGruppoAppMultimedial
{
    DATA_ATTRIBUTES_NAME GruppoAppMultimedia
    MODE                 d
    PATH_PATTERN         */appmanager/*/Multimedia
}

```

Nella definizione, la sezione degli attributi specifica l'icona da utilizzare. La sezione dei criteri specifica che il tipo di dati sarà associato a tutte le directory di nome Multimedia che si trovano all'interno di una directory di nome appmanager.

La Figura 5-9 mostra il rapporto che esiste tra il nome del gruppo dell'applicazione e la definizione del tipo di dati. Il campo PATH\_PATTERN della definizione del tipo di dati collega un'icona specifica al gruppo dell'applicazione.



Figura 5-9 Come assegnare un'icona a un gruppo di applicazioni

Si dovrà inoltre creare un'azione Apri e un'azione Stampa per il tipo di dati del gruppo dell'applicazione:

```

ACTION Open
{
  ARG_TYPE GruppoAppMultimedia
  TYPE MAP
  MAP_ACTION OpenAppGroup
}

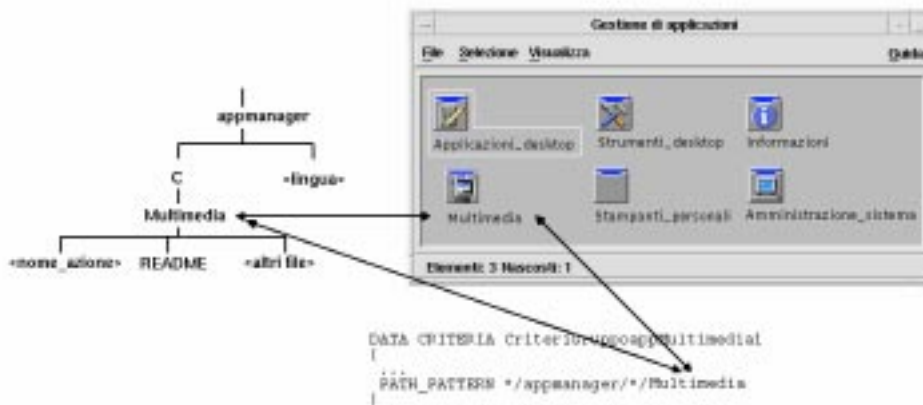
```

```

ACTION Print
{
  ARG_TYPE GruppoAppMultimedia
  TYPE MAP
  MAP_ACTION PrintAppGroup
}

```

Le azioni `OpenAppGroup` e `PrintAppGroup` sono azioni standard predefinite in `/usr/dt/appconfig/types/lingua/dtappman.dt`.

## Creazione del contenuto del gruppo di applicazioni

L'elemento più importante di un gruppo è l'icona per l'avvio dell'applicazione (icone dell'azione). Se il gruppo contiene più applicazioni, occorrerà predisporre un'icona per ognuna.

Oltre all'icona dell'azione, il gruppo potrà contenere:

- Uno o più file README
- Uno o più esempi di file di dati
- Modelli
- Un'icona su cui fare doppio clic per visualizzare la guida
- Una pagina man
- Un controllo speciale per il Pannello principale

Il gruppo di applicazioni potrà contenere anche sottodirectory.

## Creazione del file dell'azione (icona dell'applicazione)

Il gruppo di un'applicazione deve contenere un'icona per l'avvio dell'applicazione. Se il gruppo contiene più applicazioni, sarà necessaria un'icona per ognuna. Questa icona viene detta *icona dell'applicazione*, o *icona dell'azione*, poiché rappresenta l'azione alla base dell'applicazione.

Per creare l'icona di un'azione occorre creare un file eseguibile con lo stesso nome dell'azione che dovrà essere eseguita:

```
radice_app/dt/appconfig/appmanager/gruppo_app/nome_azione
```

Il file così creato viene detto *file dell'azione*, poiché ha lo scopo di creare una rappresentazione visiva dell'azione sottostante.



Ad esempio, se è stata creata un'azione di nome NuovoEditor che avvia l'applicazione NuovoEditor, si dovrà creare un file eseguibile di nome NuovoEditor. Nella Gestione di file e nella Gestione di applicazioni, il file dell'azione userà l'icona specificata nella definizione dell'azione.

La Figura 5-10 illustra la relazione che esiste tra la definizione dell'azione, il file dell'azione e ciò che compare effettivamente nella finestra della Gestione di applicazioni.



Figura 5-10 L'icona dell'applicazione è un file del gruppo dell'applicazione

### File README

Il desktop comprende un tipo di dati README utilizzabile per i file README dell'applicazione. Sono ammesse le seguenti denominazioni:

- README
- readme
- README.\*
- Read.\*.Me
- read.\*.me
- READ.\*.ME

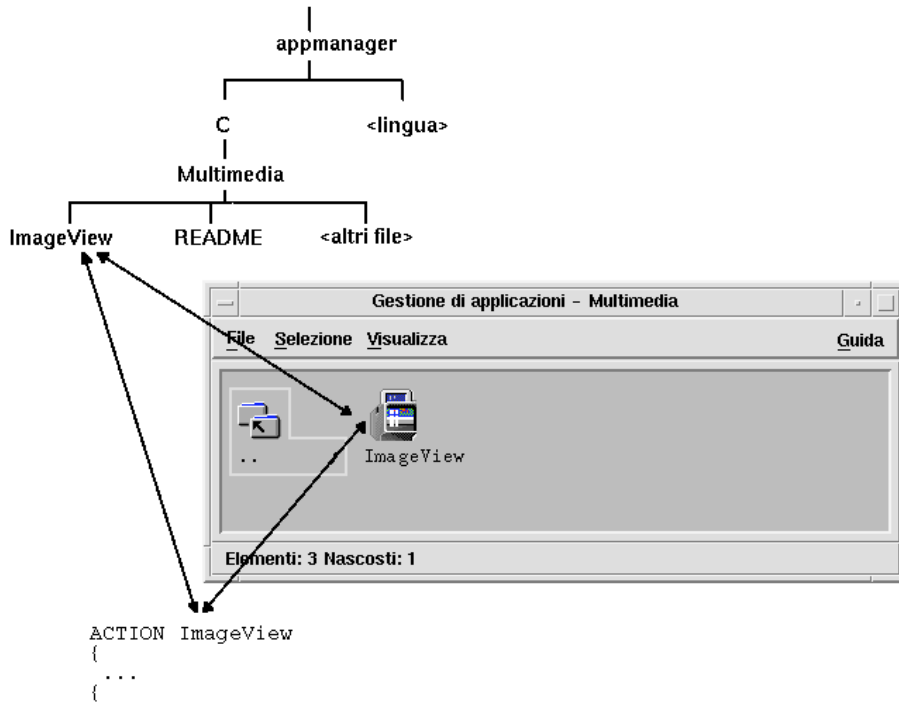
## Creazione di un controllo specifico per il Pannello principale

Nella maggior parte dei casi non sarà necessario definire un controllo per il Pannello principale; l'utente potrà aggiungere l'applicazione al Pannello principale semplicemente rilasciando l'icona dell'azione sul controllo.

Tuttavia, si potrà creare un file di configurazione speciale per il Pannello principale per consentire agli utenti di installare un controllo che si comporti diversamente dall'icona dell'azione — ad esempio, un controllo che effettui un monitoraggio su un file e cambi aspetto in base allo stato di quel file.

I file di configurazione del Pannello principale si trovano nella directory *radice\_app*/dt/appconfig/types/*lingua*, e per convenzione vengono denominati nella forma *nome*.fp.

Se si crea un file di configurazione contenente un controllo, l'utente potrà aggiungere quel controllo a un pannello secondario rilasciando il file \*.fp sul controllo "Installazione icona" appropriato.

La definizione mostrata nell'esempio seguente può essere collocata in un file di configurazione del Pannello principale nel gruppo dell'applicazione. Rilasciando questo file sul controllo "Installazione icona" di un pannello secondario, verrà creato un controllo per l'avvio di una singola copia dell'applicazione NuovoEditor. Se NuovoEditor fosse già in esecuzione, la finestra verrebbe spostata in primo piano nello spazio di lavoro corrente.

```
CONTROL ControlloNuovoEditor
{
  TYPE      icon
  ICON      NEFPanel
  PUSH_RECALL  True
  CLIENT_NAME  NEd
  PUSH_ACTION  NEditor
  DROP_ACTION  NEditor
  HELP_STRING  Avvia l'applicazione NuovoEditor.
}
```

Per maggiori informazioni su come creare i file di configurazione per il Pannello principale, vedere:

- Il Capitolo 15
- La pagina man relativa a dtfpfile(4)

## Fase 8: Registrazione dell'applicazione con dtappintegrate

---

**Nota** - Per un esempio della procedura da seguire per registrare un'applicazione, vedere il punto 8 di "Esempio di creazione di un pacchetto di registrazione" a pagina 77.

---

Una volta creato un pacchetto di registrazione sotto la directory radice dell'applicazione, si potrà procedere con la registrazione vera e propria dell'applicazione.

La registrazione dell'applicazione crea una serie di collegamenti tra il pacchetto di registrazione e le directory incluse nei percorsi di ricerca del desktop (vedere "Effetti dell'integrazione delle applicazioni con dtappintegrate" a pagina 76).

## Come registrare un'applicazione con dtappintegrate

Se l'applicazione è predisposta per il desktop, dtappintegrate viene in genere eseguito automaticamente alla fine del processo di installazione. Se ciò non avviene, o se sono stati creati nuovi file di configurazione per integrare un'applicazione non predisposta per il desktop, occorrerà avviare dtappintegrate manualmente.

**1. Effettuare il login come superutente.**

**2. Eseguire il comando:**

```
/usr/dt/bin/dtappintegrate -s radice_app
```

dove *radice\_app* è la directory radice dell'applicazione del desktop. Per maggiori informazioni, vedere la pagina man relativa a dtappintegrate(1).

**3. Aprire il gruppo di applicazioni Strumenti\_desktop e fare doppio clic su "Ricarica applicazioni".**

**4. Verificare che l'applicazione sia registrata correttamente:**

**a. Visualizzare il livello più elevato della Gestione di applicazioni e verificare che compaia il nuovo gruppo dell'applicazione.**

**b. Aprire il gruppo dell'applicazione e fare doppio clic sull'icona dell'azione.**

### *Sintassi e opzioni di dtappintegrate*

```
dtappintegrate -s radice_app [-t destinazione ] [-l lingua ] [-u]
```

<code>-s radice_app</code>	Parametro necessario. Specifica la directory radice sotto la quale è stata installata l'applicazione.
<code>-t destinazione</code>	Parametro opzionale, il cui valore predefinito è <code>/etc/dt/appconfig</code> . Specifica la directory a cui puntano i collegamenti dei file di configurazione del desktop. La directory specificata deve essere inclusa nel percorso di ricerca delle applicazioni.
<code>-l lingua</code>	Parametro opzionale, il cui valore predefinito sono tutte le lingue. Specifica i file di configurazione dipendenti dalla lingua da integrare.
<code>-u</code>	Parametro opzionale. Annulla l'integrazione dell'applicazione, eliminando tutti i collegamenti creati nel processo di integrazione.

## Effetti dell'integrazione delle applicazioni con `dtappintegrate`

La funzione di `dtappintegrate` è quella di creare collegamenti tra i file installati e la directory in cui il desktop cercherà i file di configurazione.

### *Azioni e tipi di dati*

`dtappintegrate` crea una serie di collegamenti simbolici tra i file delle azioni e dei tipi di dati che si trovano nel pacchetto di registrazione e la directory di sistema inclusa nel percorso di ricerca del database delle azioni. I collegamenti vengono creati tra

`radice_app/dt/appconfig/types/lingua/*.dt`

e

`/etc/dt/appconfig/types/lingua/*.dt`

### *File della guida*

`dtappintegrate` crea collegamenti simbolici tra i file della guida del pacchetto di registrazione e la directory di sistema inclusa nel percorso di ricerca della guida. I collegamenti vengono creati tra

`radice_app/dt/appconfig/help/lingua/file_guida.sdl`

e

`/etc/dt/appconfig/help/lingua/file_guida.sdl`

### *File delle icone*

`dtappintegrate` crea collegamenti simbolici tra i file delle icone che si trovano nel pacchetto di registrazione e la directory di sistema inclusa nel percorso di ricerca delle icone. I collegamenti vengono creati tra

```
radice_app/dt/appconfig/icons/lingua/file_icone
```

e

```
/etc/dt/appconfig/icons/lingua/file_icone
```

### *Gruppo dell'applicazione*

Per collocare il gruppo dell'applicazione al livello più elevato della Gestione di applicazioni, `dtappintegrate` crea un collegamento tra la directory del gruppo nel pacchetto di registrazione e la directory di sistema inclusa nel percorso di ricerca delle applicazioni. Il collegamento viene creato tra la directory

```
radice_app/dt/appconfig/appmanager/lingua/nome_gruppo
```

e

```
/etc/dt/appconfig/appmanager/lingua/nome_gruppo
```

---

## Esempio di creazione di un pacchetto di registrazione

L'esempio seguente crea un pacchetto di registrazione per un'applicazione esistente e non predisposta per il desktop di nome `NuovoEditor`.

### Alcune informazioni su “NuovoEditor”

Nell'esempio si presume quanto segue:

- `NuovoEditor` è installato nella directory `/usr/NE`.
- La lingua delle sessioni utente è quella predefinita, cioè `C`.
- Il comando da eseguire per avviare `NuovoEditor` è:

```
NEd {nomefile}
```

dove *nomefile* è il nome del file di dati da aprire nella nuova finestra. NuovoEditor crea una finestra propria — non viene cioè eseguito in una finestra di emulazione di terminale.

- NuovoEditor crea e utilizza due tipi di file di dati:
  - File di documentazione, identificati dal suffisso *.ned*. NuovoEditor dispone di un comando per la stampa dei file di dati *.ned*. La sintassi del comando è:

```
StampaNE [-d destinazione] [-s] nomefile
```

dove:

*-d destinazione* — specifica la stampante di destinazione.

*-s* — specifica l'esecuzione della stampa senza la visualizzazione di una finestra di dialogo.

*nomefile* — specifica il file da stampare.

- File di modello, identificati dal suffisso *\*.tpl*. I file di modello non possono essere stampati.
- I file *app-defaults* di NuovoEditor esistenti e non predisposti per il desktop contengono risorse per i font dell'interfaccia e per i colori di primo piano e di sfondo.
- È stato creato un volume della guida in linea per NuovoEditor usando l'Help Developer's Kit. Nella creazione del volume della guida sono stati usati i seguenti file:

```
.../GuidaNE.htg  
.../graphics/NE1.xwd  
.../graphics/NE2.xwd
```

per generare *.../GuidaNE.sdl*.

## Procedura per la registrazione di “NuovoEditor”

La procedura seguente si riferisce alla registrazione di NuovoEditor.

### 1. Modificare le risorse per i font e i colori.

Nel file *app-defaults* di NuovoEditor, cancellare le risorse che definiscono:

- I font per il testo
- I colori di primo piano e di sfondo

### 2. Creare la directory radice per l'applicazione.

Creare la directory:

```
/radici_app_desktop/NE
```

Se si tratta di integrare un'applicazione esistente, è opportuno creare la radice dell'applicazione in una posizione diversa da quella usata per l'installazione; diversamente, i file di configurazione creati verranno sovrascritti al primo aggiornamento dell'applicazione.

### 3. Creare le directory per il pacchetto di registrazione.

Creare queste directory:

```
/radici_app_desktop/NE/dt/appconfig/types/C
/radici_app_desktop/NE/dt/appconfig/help/C
/radici_app_desktop/NE/dt/appconfig/icons/C
/radici_app_desktop/NE/dt/appconfig/appmanager/C/NuovoEditor
```

### 4. Creare le azioni e i tipi di dati per l'applicazione.

#### a. Creare il file di configurazione con le definizioni delle azioni e dei tipi di dati:

```
/radici_app_desktop/NE/dt/appconfig/types/C/NE.dt
```

#### b. Creare la definizione dell'azione per l'avvio di NuovoEditor:

```
ACTION Neditor
{
    WINDOW_TYPE    NO_STDIO
    ICON           EsequiNE
    DESCRIPTION    Per avviare NuovoEditor, fare \
                  doppio clic su un file di dati NE \
                  o trascinarne l'icona su NuovoEditor.
    EXEC_STRING    /usr/NE/NEd %Arg_1%
}
```

#### c. Creare il tipo di dati per i file \*.ned:

```
DATA_ATTRIBUTES FileDatINE
{
    DESCRIPTION    File di dati di NuovoEditor.
    ICON           DatINE
    ACTIONS        Open,Print
}

DATA_CRITERIA CriteriFileDatINE1
{
    DATA_ATTRIBUTES_NAME    FileDatINE
    NAME_PATTERN              *.bte
    MODE                       f
}
```

#### d. Creare il tipo di dati per i file \*.tpl:

```
DATA_ATTRIBUTES FileModellONE
{
```

```

DESCRIPTION  File di modello di NuovoEditor.
ICON        ModNE
ACTIONS     Open
}

DATA_CRITERIAL CriteriFileModelloNE1
{
  DATA_ATTRIBUTES_NAME  FileModelloNE
  NAME_PATTERN           *.tpl
  MODE                   f
}

```

**e. Creare l'azione Apri per i file \*.ned.**

```

ACTION Open
{
  ARG_TYPE  FileDatINE
  TYPE      MAP
  MAP_ACTION NEditor
}

```

**f. Creare l'azione Stampa per i file \*.ned.**

Qui di seguito sono riportate alcune semplici azioni Stampa per la stampa dei file di dati. Queste azioni richiedono un valore per la variabile d'ambiente LPDEST ed ignorano l'opzione di stampa -s. (Se la variabile LPDEST non viene impostata, l'azione non verrà eseguita.)

```

ACTION Print
{
  ARG_TYPE  FileDatINE
  TYPE      MAP
  MAP_ACTION StampaDatINE
}

ACTION StampaDatINE
{
  WINDOW_TYPE  NO_STDIO
  EXEC_STRING   StampaNE -d $LPDEST %Arg_1%
}

```

Gli esempi seguenti presentano un'altra versione dell'azione StampaDatINE e uno script associato a questa azione. Insieme, questi due elementi possono gestire le situazioni in cui la variabile LPDEST non è impostata o in cui è richiesta l'esecuzione silente della stampa.

```

ACTION StampaDatINE
{
  WINDOW_TYPE  NO_STDIO
  EXEC_STRING   /usr/NE/bin/stampaNE \
                %(File)Arg_1%
}

```

Il contenuto dello script /usr/NE/bin/stampaNE è il seguente:



```
# stampaNE
#!/bin/sh
DEST='''
SILENT='''
if [ $LPDEST ] ; then
  DEST=''-d $LPDEST''
fi
stampaNE $DEST SILENT $1
```

**g. Creare l'azione Apri per i file \*.tpl:**

```
ACTION Open
{
  ARG_TYPE   FileModelloNE
  TYPE      MAP
  MAP_ACTION NEditor
}
```

**h. Creare l'azione Stampa per i file \*.tpl:**

```
ACTION Print
{
  ARG_TYPES  FileModelloNE
  TYPE      MAP
  MAP_ACTION NoPrint
}
```

NoPrint è un'azione predefinita che visualizza una finestra di dialogo indicante che il file specificato dall'utente non può essere stampato.

**5. Collocare i file della guida nel pacchetto di registrazione.**

**a. Collocare i file della guida nelle seguenti directory:**

```
/radici_app_desktop/NE/dt/appconfig/help/C/GuidaNE.sdl
/radici_app_desktop/BTE/dt/appconfig/help/C/graphics/NE1.xwd
/radici_app_desktop/BTE/dt/appconfig/help/C/graphics/NE2.xwd
```

**b. Creare il file:**

```
/radiciapp_desktop/NE/dt/appconfig/types/C/GuidaNE.dt.
```

Inserire nel file la seguente definizione per l'azione:

```
ACTION GuidaNE
{
  WINDOW_TYPE   NO_STDIO
  EXEC_STRING   /usr/dt/bin/dthelpview -helpVolume \
                GuidaNE.sdl
  DESCRIPTION   Apre il volume della guida di NuovoEditor.
}
```

## 6. Creare le icone per l'applicazione.

Creare le icone desiderate usando l'Editor delle icone. La Tabella 5-3 riporta i criteri da usare per le dimensioni.

TABELLA 5-3 Dimensioni delle icone

Nome	Dimensione
<i>nomebase.t.pm</i>	16 x 16
<i>nomebase.m.pm</i>	32 x 32
<i>nomebase.l.pm</i>	48 x 48

Creare i file sotto elencati nella directory

`/radiciapp_desktop/NE/dt/appconfig/icons/C:`

- Icone per rappresentare l'azione che avvia l'applicazione: `EseguINE.t.pm`, `EseguINE.m.pm`, `EseguINE.l.pm`
- Icone per rappresentare i file `*.ned`: `DatiNE.t.pm`, `DatiNE.m.pm`,
- Icone per rappresentare i file `*.tpl`: `ModNE.t.pm`, `ModNE.m.pm`
- Icone per rappresentare il gruppo dell'applicazione (usate nella fase 7): `AppNE.t.pm`, `AppNE.m.pm`

## 7. Creare il gruppo dell'applicazione.

### a. Creare la directory.

`/radici_app_desktop/NE/dt/appconfig/appmanager/C/NuovoEditor`

- b. Questa fase è opzionale. Il suo scopo è quello di creare un'icona specifica per il gruppo dell'applicazione creando un tipo di dati e le relative azioni per il gruppo dell'applicazione. Omettendo questa operazione, il gruppo dell'applicazione userà l'icona predefinita.**

Aggiungere le seguenti definizioni al file

`/radici_app_desktop/NE/dt/appconfig/types/C/NEd.dt`. La

definizione del tipo di dati specifica l'icona da utilizzare per il gruppo dell'applicazione NuovoEditor. Le definizioni delle azioni specificano lo stesso comportamento delle azioni Apri e Stampa dei gruppi di applicazioni predefiniti.

```

DATA_ATTRIBUTES GruppoAppNuovoEditor
{
    ACTIONS  OpenInPlace,OpenNewView
    ICON     AppNE
}

DATA_CRITERIA CriteriGruppoAppNuovoEditor1
{
    DATA_ATTRIBUTES_NAME GruppoAppNuovoEditor
    MODE                 d
    PATH_PATTERN          */appmanager/*/NuovoEditor
}

ACTION Open
{
    ARG_TYPE      GruppoAppNuovoEditor
    TYPE          MAP
    MAP_ACTION    OpenAppGroup
}

ACTION Print
{
    ARG_TYPE      GruppoAppNuovoEditor
    TYPE          MAP
    MAP_ACTION    PrintAppGroup
}

```

- c. Creare un'icona da inserire nel gruppo per l'avvio dell'applicazione. Creare il file:**

```
/radici_app_desktop/NE/dt/appconfig/appmanager/C/NuovoEditor/NEditor
```

e renderlo eseguibile.

- d. Creare nel gruppo dell'applicazione il file dell'azione per l'apertura del volume della guida. Creare il file:**

```
/radici_app_desktop/NE/dt/appconfig/appmanager/C/NuovoEditor/GuidaNE
```

e renderlo eseguibile.

- e. Se necessario, inserire altri tipi di file nel gruppo dell'applicazione; ad esempio, file "readme", esempi di file di dati e modelli.**

## 8. Registrare l'applicazione.

Da una finestra di emulazione di terminale:

- a. Effettuare il login come superutente.**

- b. Eseguire il comando:**

```
/usr/dt/bin/dtappintegrate -s /radici_app_desktop/NE
```

- c. **Aprire il gruppo di applicazioni Strumenti\_desktop e fare doppio clic su “Ricarica applicazioni”.**

## Altre configurazioni

---

In questo capitolo vengono trattati alcuni aspetti riguardanti la configurazione e l'amministrazione dei sistemi.

- “Struttura delle directory del CDE Solaris” a pagina 85
- “File di configurazione principali” a pagina 87
- “Avvio del server di login” a pagina 88
- “Attivazione del CDE da un'altra workstation o da un server di rete” a pagina 90
- “Configurazione del desktop per l'uso di più schermi” a pagina 91
- “Desktop in rete” a pagina 93
- “Uso dei terminali X” a pagina 94
- “Lingua di login e percorso dei font” a pagina 95
- “Uso di una workstation come terminale X” a pagina 96
- “Configurazioni speciali del CDE” a pagina 97

---

## Struttura delle directory del CDE Solaris

Questa sezione descrive le directory principali incluse nell'ambiente desktop.

### `/usr/dt`

Questa directory è la posizione di installazione del CDE Solaris. Può anche essere il punto di attivazione da un file server remoto. La Tabella 6-1 descrive le directory secondarie di `/usr/dt`.

TABELLA 6-1 Directory secondarie di /usr/dt

Sottodirectory	Descrizione
/bin	Applicazioni e utility del CDE Solaris
/lib	Librerie runtime condivise del CDE Solaris
/config	File di configurazione predefiniti del sistema
/man	[Opzionale] Pagine man
/app-defaults	Risorse predefinite delle applicazioni
/appconfig	Icone, tipi e azioni predefinite delle applicazioni
/examples	[Opzionale] Esempi di codice/programmi del CDE
/include	[Opzionale] File include per sviluppatori
/palettes	Tavolozze di colori
/share	Documentazione AnswerBook del CDE e sfondi predefiniti

## /etc/dt

Questa directory contiene i file di configurazione personalizzati riferiti alla workstation specifica in uso. Questi file permettono di personalizzare l'ambiente nei seguenti modi:

- Impostando le opzioni di configurazione del server X
- Impostando l'uso di schermi multipli
- Personalizzando i file delle azioni, i tipi di dati, le icone e i font da utilizzare sulla workstation

## /var/dt

Questa directory viene usata per memorizzare i file temporanei per le applicazioni del CDE Solaris, come la Gestione del login e la Gestione delle applicazioni.

## \$DirectoryIniziale

Questa directory contiene i file che si riferiscono in modo specifico alla configurazione del desktop dell'utente. Includono applicazioni, schemi di colori, le modifiche al menu dello spazio di lavoro al Pannello principale e i log degli errori.

---

## File di configurazione principali

Le personalizzazioni dell'ambiente desktop possono riguardare diversi file. Due esempi sono:

- /usr/dt/config/Xconfig
- /usr/dt/config/Xservers

## Xconfig

Xconfig è il file di configurazione master usato da dtlogin. Esso imposta le risorse di login e specifica la posizione degli altri file richiesti da dtlogin. L'esempio seguente mostra alcune righe contenute nella versione predefinita di Xconfig:

```
Dtlogin.errorLogFile:      /var/dt/Xerrors

Dtlogin.servers:          /usr/dt/config/Xservers

Dtlogin*session:         /usr/dt/bin/Xsession
```

Per maggiori informazioni su questo file, vedere l'Appendice A. Leggere anche i commenti di spiegazione all'interno del file.

## Server X

dtlogin, come l'XDM (X Display Manager) su cui è basato, usa il file Xservers per specificare il modo di avvio del server X locale. Nella versione predefinita, l'ultima riga di questo file è:

```
:0 Local local@console /usr/openwin/bin/Xsun :0
```

- `:0` significa che il display del server X è `<localhost:0>`.
- `local` indica di avviare il nuovo server X11 localmente.

---

**Nota** - Per collegarsi a un server X11 in esecuzione, sostituire `local` con `foreign`.

---

- `console` significa che l'escape per il login della riga di comando è in `/dev/console`.
- `/usr/openwin/bin/Xsun` è il percorso del server X11.

---

**Nota** - Gli ambienti CDE Solaris e OpenWindows™ eseguono lo stesso server X11.

---

Per maggiori informazioni su questo file, vedere la pagina `man dtlogin(1)`.  
Leggere anche i commenti di spiegazione all'interno del file.

---

## Avvio del server di login

In genere, il server di login si avvia automaticamente al boot del sistema. È anche possibile avviarlo dalla riga di comando, ma prima è necessario eseguire il login come utente `root`.

Per impostare l'avvio del server di login al boot del sistema:

- ◆ **Digitare il comando seguente e premere Return:**

```
# /usr/dt/bin/dtconfig -e
```

Questo comando crea un file `S99dtlogin` nella directory `/etc/rc2.d`. Il server di login si avvierà automaticamente al boot successivo del sistema.

Per disabilitare l'avvio automatico del server di login al boot del sistema:

- ◆ **Digitare il comando seguente e premere Return:**

```
# /usr/dt/bin/dtconfig -d
```

Per avviare il server di login da una riga di comando:

- ◆ **Digitare il comando seguente e premere Return:**



```
# /usr/dt/bin/dtlogin -daemon; exit
```

---

**Nota** - L'avvio del server di login dalla riga di comando può essere usato per una configurazione di prova temporanea; il server di login dovrebbe normalmente essere avviato al boot del sistema.

---

Per interrompere il server di login, il server X, e chiudere l'intero desktop del CDE Solaris:

- ◆ **Digitare il comando seguente e premere Return:**

```
# /usr/dt/bin/dtconfig -kill
```

Per maggiori informazioni sull'utility di configurazione del desktop `dtconfig`, vedere l'Appendice A. Questa appendice contiene una copia della pagina `man dtconfig(1)`.

Per uscire dallo schermo di login del CDE Solaris usando il login dalla riga di comando:

- ◆ **Dalla videata di login del CDE Solaris, scegliere "Login dalla riga di comando" dal menu Opzioni. Quando lo schermo appare completamente bianco, premere Return per visualizzare il prompt di login.**

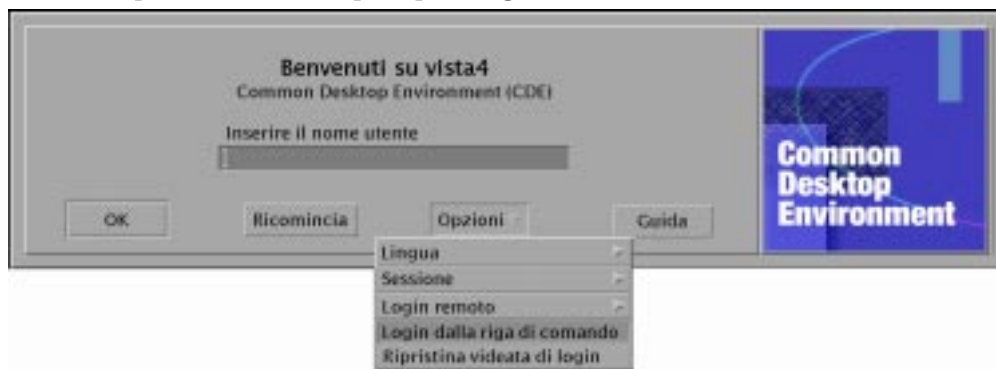

---

**Nota** - Una volta terminato l'uso del login dalla riga di comando, il daemon del login del desktop avvierà automaticamente la normale videata di login.

---

Per avviare un'unica finestra di emulazione di terminale:

- ◆ **Dalla videata di login del CDE Solaris, scegliere "Sessione protetta" dal menu secondario Sessione del menu Opzioni.**

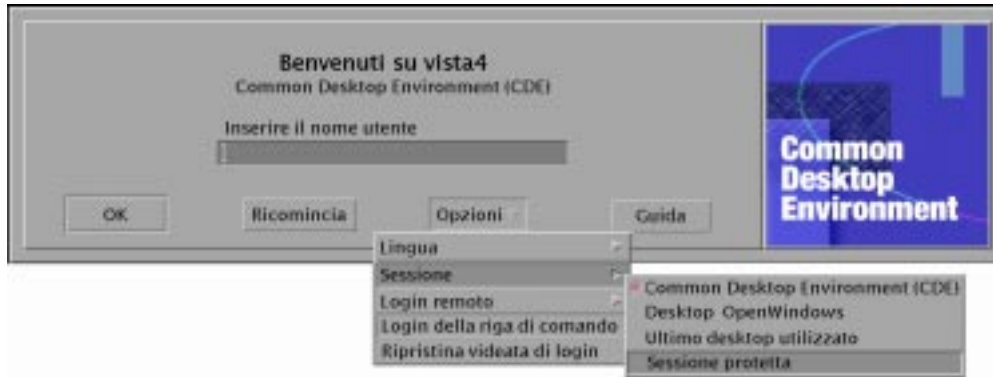

Se si desidera lasciare in esecuzione il server X, scegliere “Sessione protetta” dal menu secondario Sessione. Verrà avviata una singola finestra di `xterm`. L’opzione “Sessione protetta” è sempre disponibile, anche quando l’opzione “Login della riga di comando” non è disponibile.

---

## Attivazione del CDE da un’altra workstation o da un server di rete

Se la workstation in uso non dispone di spazio sufficiente sul disco, è possibile attivare il CDE da un’altra workstation o da un server di rete, poiché questa procedura non occupa spazio sul disco locale.

---

**Nota** - Poiché la struttura di directory di `/usr/dt` è diversa tra le release di Solaris per i vari tipi di workstation client (la struttura di directory per i sistemi SPARC è diversa da quella per i sistemi Intel), la workstation client deve attivare l’immagine di `/usr/dt` del server NFS appropriato. Ad esempio, un sistema SPARC con Solaris 2.5 deve attivare `/usr/dt` da un altro sistema Solaris 2.5 con il CDE installato in `/usr/dt`.

---

### ▼ Come attivare un CDE installato

1. **Attivare una directory `/usr/dt` da una workstation o da un server di rete precedentemente installato sulla directory `/usr/dt` della propria workstation.**
2. **Digitare `/usr/dt/bin/dtconfig -inetd`**

### 3. Abilitare il login nel desktop Solaris digitando:

```
/usr/dt/bin/dtconfig -e
```

### 4. Riavviare la workstation.

Per maggiori informazioni sull'utility di configurazione del desktop, `dtconfig`, vedere l'Appendice A. Questa appendice contiene una copia della pagina `man dtconfig(1)`.

## ▼ Come disattivare una directory del CDE

### 1. Disabilitare il login nel desktop Solaris digitando:

```
/usr/dt/bin/dtconfig -d
```

### 2. Digitare `/usr/dt/bin/dtconfig -inetd.ow`

### 3. Disattivare `/usr/dt`.

### 4. Riavviare la workstation.

Per maggiori informazioni sull'utility di configurazione del desktop, `dtconfig`, vedere l'Appendice A. Questa appendice contiene una copia della pagina `man dtconfig.1`.

---

## Configurazione del desktop per l'uso di più schermi

Il login standard avvia il desktop su un unico schermo. È però possibile modificare il file `Xconfig` per fare in modo che il desktop venga avviato su più schermi. Per modificare questo file è necessario eseguire il login come utente `root`.

---

**Nota** - Per modificare più velocemente le informazioni di configurazione per il login, usare l'opzione "Sessione protetta" per avviare un'unica finestra di `xterm` anziché l'intero desktop.

---

## ▼ Come avviare il desktop su più schermi

1. **Creare una copia del file `Xserver` digitando il comando seguente seguito da Return:**

```
# cp /usr/dt/config/Xservers /etc/dt/config/Xservers
```

---

**Nota** - `/etc/dt/config/Xservers` sostituirà `/usr/dt/config/Xservers`.

---

2. **Modificare il file `/etc/dt/config/Xservers` per configurare due frame buffer (schermi):**

- a. **Cercare la riga:**

```
:0 Local local_uid@console root /usr/openwin/bin/Xsun :0
```

- b. **Alla fine di questa riga, aggiungere due opzioni `-dev`. In questo esempio vengono usate le opzioni `/dev/fb0` e `/dev/fb1`. Aggiungere la riga seguente preceduta da uno spazio:**

```
-dev /dev/fb0 -dev /dev/fb1
```

3. **Scegliere “Ripristina videata di login” dal menu Opzioni.**

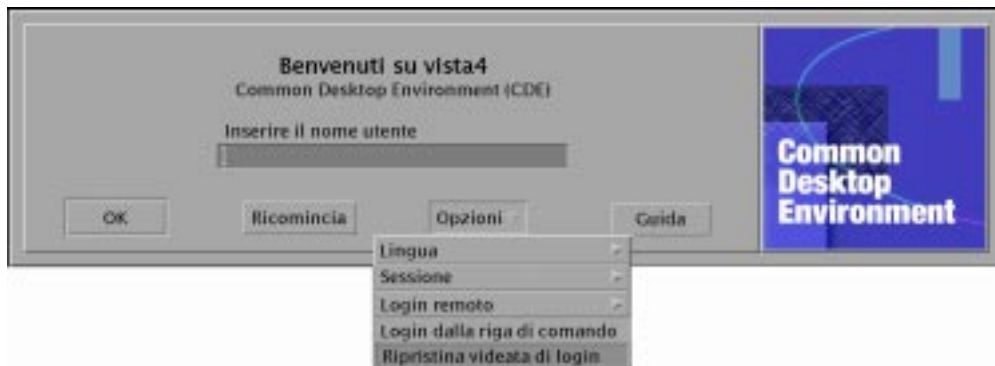

---

**Nota** - Quando si esegue il CDE Solaris su più schermi, il Pannello principale compare su ognuno degli schermi. Questi pannelli principali sono indipendenti l'uno dall'altro e utilizzano differenti file di configurazione.

---

---

# Desktop in rete

La Gestione del login del CDE Solaris può essere utilizzata in una rete. Nella configurazione predefinita, le videate di login rispondono alle richieste provenienti dal Selettore (Chooser) del CDE Solaris.

Per visualizzare l'elenco degli host remoti:

- ◆ Scegliere “Selezionare un host dall'elenco...” dal menu “Login remoto” della videata di login del CDE Solaris.

In alternativa, per avviare il Selettore indipendentemente dalla videata di login, vedere la sezione “Uso di una workstation come terminale X” a pagina 96. La videata seguente mostra un esempio dell'elenco dei server disponibili.

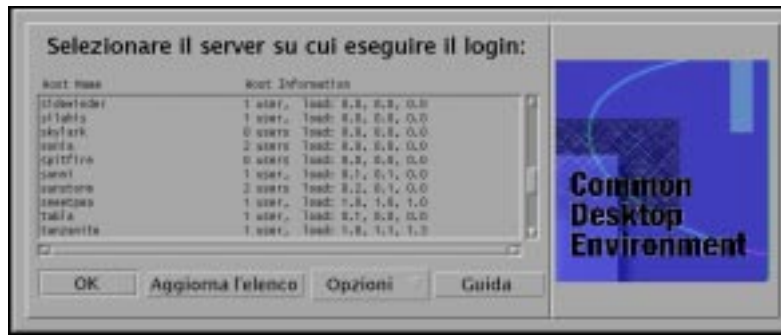

È possibile selezionare un server inattivo e utilizzare le sue risorse per eseguire il login nel CDE Solaris.

Qualsiasi workstation in rete che utilizzi la Gestione del login del CDE Solaris può supportare sia un utente sul desktop locale che più utenti remoti, inclusi gli utenti di terminali X che utilizzano la workstation come server per il desktop del CDE Solaris. (Vedere la Figura 6-1.)



Figura 6-1 Desktop in rete

---

**Nota** - La figura 6-1 si riferisce anche agli ambienti hardware misti.

---

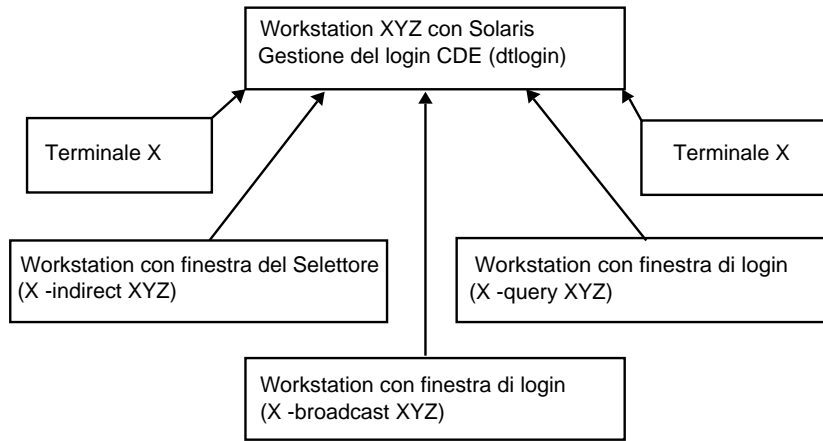
## Uso dei terminali X

Qualsiasi terminale X che supporti il protocollo XDM può usare il Selettore per eseguire il login nel CDE Solaris. Per informazioni sull'uso del Selettore, vedere la sezione "Uso di una workstation come terminale X" a pagina 96. Il software SPARC Xterminal™ versione 2.0 (o successiva) offre un buon funzionamento con il CDE Solaris. Per visualizzare la videata di configurazione mostrata nella Figura 6-2, fare clic su Properties nella finestra X-Terminal Controls e scegliere Session dal menu Category.



Figura 6-2 Videata di configurazione della sessione

Selezionare None per Local Window Manager, e XDM Indirect per il collegamento XDM al sistema remoto che utilizza il CDE Solaris.

---

## Lingua di login e percorso dei font

Durante il login nel CDE Solaris è possibile selezionare la lingua per il desktop. La videata seguente mostra l'opzione Lingua nel menu Opzioni.

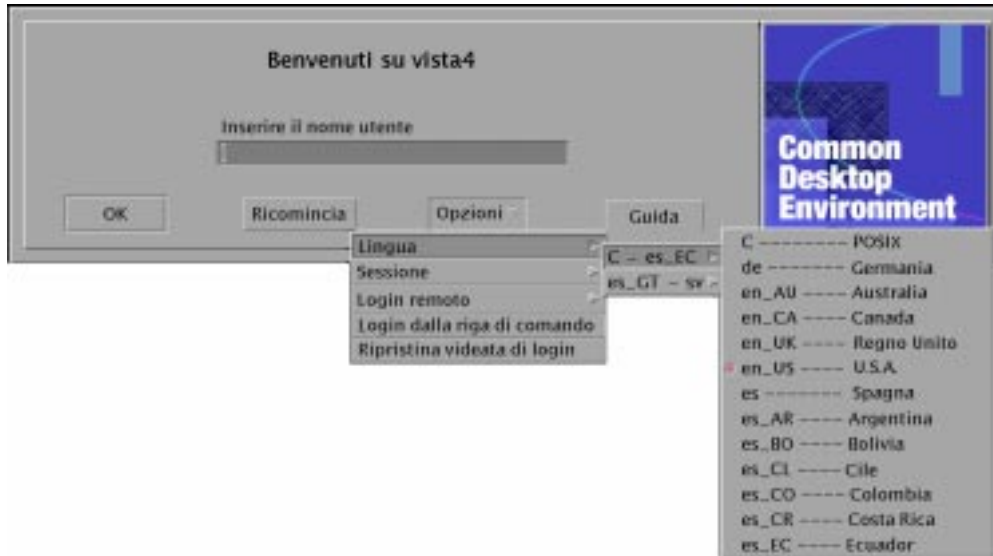

Sulle workstation, i percorsi dei font vengono impostati automaticamente per includere i font (e gli alias) associati alla lingua selezionata e alla versione locale "C" del sistema. Per i terminali X, questi font vengono forniti automaticamente da un server di font X11.

---

## Uso di una workstation come terminale X

Se si dispone di una workstation di vecchia produzione o con 16 megabyte o meno di memoria, è possibile utilizzarla come terminale X caricandovi Solaris 2.4 o una release successiva (o Solaris 2.3 con la jumbo patch Xserver).

---

**Nota** - Se i font non vengono visualizzati correttamente sullo schermo della workstation seguendo la procedura descritta qui sotto, è possibile che il CDE Solaris non sia installato sulla workstation host. Usare l'utility `pkgadd` per aggiungere separatamente il package dei font del CDE Solaris, `SUNWdtft( )`, da una release 1.0.x del prodotto.

---

### ▼ Uso del Selettore per selezionare un host di login per il CDE

1. Uscire dal sistema a finestre in esecuzione.



2. **Avviare il Selettore (Chooser).** Dalla riga di comando della console, digitare i seguenti comandi (usando `ssh`):

```
setenv OPENWINHOME /usr/openwin
```

```
/usr/openwin/bin/X -indirect host_di_login_CDE
```

Viene avviato il server X e viene aperta la finestra del Selettore.

3. **Selezionare l'host di login desiderato.**

## ▼ Uso di un host di login specifico per il CDE

- ◆ **Digitare il comando seguente e premere Return:**

```
/usr/openwin/bin/X -once -query host_di_login_CDE
```

Viene avviato il server X e compare la videata di login. L'opzione `-once` produce l'uscita dal server dopo una sessione di login/logout. Se l'opzione `-once` non viene specificata, la videata di login apparirà nuovamente dopo il logout dal CDE Solaris.

## ▼ Uso del primo host di login disponibile

- ◆ **Digitare il comando seguente e premere Return:**

```
/usr/openwin/bin/X -broadcast
```

Viene avviato il server X. Nella sottorete locale, esso trasmette una richiesta per un servizio di login XDM (X Display Manager). Se un qualsiasi sistema della sottorete sta eseguendo la Gestione del login del CDE Solaris (o un'altra finestra di login basata su XDM), il primo host che risponderà visualizzerà la propria finestra di login sul desktop richiedente.

---

## Configurazioni speciali del CDE

Questa sezione descrive alcune configurazioni speciali.

# Personalizzazione della stampa dei messaggi

La Gestione posta del CDE stampa i messaggi usando l'azione di stampa definita per il tipo di dati DTMAIL\_FILE. Essa non utilizza lo script di stampa specificato dalla Posta Elettronica di OpenWindows. Per cambiare questo comportamento è necessario modificare l'azione di stampa.

## Per modificare l'azione Stampa

### 1. Usando un editor di testo, creare il file seguente:

```
Directory_Iniziale/.dt/types/dtmail.dt
```

### 2. Inserire in questo file le righe seguenti:

```
#

# Modifica dell'azione Stampa predefinita per i messaggi

#

ACTION Print

{

LABEL          Stampa

ARG_TYPE       DTMAIL_FILE

TYPE           COMMAND

WINDOW_TYPE    NO_STDIO

EXEC_STRING    sh -c ' \

                dtmailpr -p -f %(File)Arg_1% | mp -m -l | \

                dtlp -u %(File)Arg_1%;'
```

---

**Nota** - `dtmailpr` è un filtro di stampa che separa gli allegati, producendo un flusso continuo di testo. `dtlp` è l'interfaccia standard del CDE per `lp`.  
`%(File)Arg_1%` è il file che viene stampato.

---

3. **Modificare il valore di `EXEC_STRING` inserendo il comando di stampa desiderato.**
4. **Riavviare la Gestione posta.**

## Conversione dei dati dell'Agenda in un nuovo formato

Il formato dei dati della versione 4 è un formato nuovo supportato dall'Agenda del CDE. L'applicazione Calendario di OpenWindows non è invece in grado di leggere questo formato. Se si prevede di utilizzare in modo misto le piattaforme OpenWindows e CDE, non è consigliabile convertire i dati dell'agenda nel formato della versione 4. Tuttavia, si può utilizzare lo script `sdtcm_convert` per azzerare il contenuto dell'agenda.

---

**Nota** - Per determinare la versione dei dati dell'agenda in uso, scegliere "Informazioni sull'Agenda" dal menu Guida dell'applicazione.

---

Diversamente, usare lo script `sdtcm_convert` per convertire i dati dell'agenda nel formato della versione 4.

Per maggiori informazioni su questo file, vedere la pagina `man sdtcm_convert(1)`.

---

**Nota** - Se sono stati installati solo i package del CDE per l'utente finale, le pagine `man` non saranno installate. Per poterle leggere, sarà necessario installarle con l'utility `pkgadd`.

---

## Aggiunta del package AnswerBook dalla rete

Durante l'installazione del CDE Solaris, il menu di installazione offre la possibilità di installare il package AnswerBook. Scegliendo SÌ, il package viene installato nella directory `/usr/dt/share/answerbooks/lingua` (*lingua* è il nome della versione locale dei documenti AnswerBook).

Poiché il package AnswerBook richiede 109 megabyte di spazio su disco, non sempre è opportuno installarlo. Tuttavia, sono disponibili queste due possibilità:

- È possibile attivare (o collegare da `/net/. . .`) il package AnswerBook su `/usr/dt/share/answerbooks/lingua`.
- È possibile aggiungere la variabile d'ambiente `AB_CARDCATALOG` al file `Directory_Iniziale/.dtprofile`. Ad esempio, se nella rete è disponibile una versione esportata, aggiungere la riga seguente a `Directory_Iniziale/.dtprofile`:

```
export AB_CARDCATALOG=/net/nome_host/usr/dt/share/answerbooks \
/lingua/ab_cardcatalog
```

## Configurazione dell'ambiente CDE al di fuori del desktop del CDE

Le variabili d'ambiente usate dalle applicazioni del CDE Solaris possono essere configurate al di fuori del desktop del CDE. Ad esempio, è possibile eseguire il login in una workstation remota e visualizzare un'applicazione del CDE sulla propria workstation. Per impostare le diverse variabili d'ambiente della shell del CDE, usare l'utilità del CDE `dtsearchpath`.

Per la Bourne shell e la Korn shell, digitare il comando seguente:

```
eval `/usr/dt/bin/dtsearchpath`
```

Per la C shell, digitare il comando seguente:

```
eval `/usr/dt/bin/dtsearchpath -c`
```

Dopo avere eseguito questo comando, è possibile riportare la variabile `DISPLAY` sulla workstation locale e quindi eseguire l'applicazione del CDE in modo remoto. L'output verrà visualizzato sulla workstation locale.

---

**Nota** - In questo esempio, la sintassi di `dtsearchpath` per la Bourne shell e la Korn shell fa parte dell'implementazione campione del CDE disponibile su tutte le piattaforme che supportano questo ambiente. L'opzione per la C shell (`-c`) è invece disponibile solo sulla piattaforma Sun.

---

## File d'ambiente del desktop

Il desktop del CDE fornisce un ambiente runtime per le applicazioni DeskSet™ di OpenWindows. Per configurare questa funzionalità del CDE non è necessaria nessuna operazione particolare. Una parte della configurazione richiesta è definita in questo file:

```
/usr/dt/config/Xsession.d/0015.sun.env
```

Se si desidera estendere o ridurre la configurazione di questo ambiente per una determinata workstation, è possibile modificare questo file direttamente oppure spostandolo prima nella seguente posizione:

```
/etc/dt/config/Xsession.d/0015.sun.env
```

Ad esempio, si potrebbe voler avviare la vecchia tastiera virtuale di OpenWindows per usarla con le applicazioni DeskSet. Poiché la maggior parte delle applicazioni del desktop del CDE (e la maggior parte degli utenti Sun) non utilizzano l'utility della tastiera virtuale, essa è stata esclusa dalla sequenza di avvio predefinita per migliorare le prestazioni complessive del desktop.

Per maggiori informazioni sull'avvio della tastiera virtuale di OpenWindows (vkdb), vedere i commenti nel file `0015.sun.env`.

## Uso di dischetti e CD con l'ambiente applicativo Apple Macintosh

Se è stato installato l'ambiente Apple MAE (Macintosh Application Environment) versione 1.0 e si intendono utilizzare media removibili (dischetti o CD-ROM) con l'applicazione File Manager di OpenWindows, è necessario modificare il file `/etc/rmmount.conf` in modo che il MAE gestisca correttamente i media removibili da File Manager.

### Per modificare il file `/etc/rmmount.conf`

1. **Diventare utente root digitando `su`, quindi inserire la propria password.**
2. **Spostarsi nella directory `/etc`. Digitare il comando seguente e premere Return:**

```
# cd /etc
```

3. **Aprire il file `/etc/rmmount.conf` in un editor di testo.**

4. **Spostare la riga seguente sotto `#Actions` alla fine dell'elenco:**

```
action floppy action_macfs.so
```

Ad esempio:

```
# more rmmount.conf
```

```
# @(#)rmmount.conf 1.2      92/09/23 SMI
```

```
#
```

```
# Removable Media Mounter configuration file.
```

```

#

# File system identification

ident hsfs ident_hsfs.so cdrom

ident ufs ident_ufs.so cdrom floppy

ident pcfs ident_pcfs.so floppy

ident macfs ident_macfs.so floppy

# Actions

action cdrom action_filemgr.so

action floppy action_filemgr.so

action floppy action_macfs.so

```

## 5. Salvare e uscire.

Quando si installa il MAE, esso colloca la riga `macfs action` nel file `rmmount.conf`. Se il MAE viene de-installato, la riga viene rimossa.

Questa modifica permette di usare i media removibili con il File Manager di OpenWindows o la Gestione di file del CDE e di continuare a usare i dischetti Macintosh nel MAE. Tuttavia, essa impedisce al MAE di leggere i dischetti non formattati, non leggibili o in formato DOS. Usando questa procedura di configurazione, questi dischetti verranno gestiti dall'applicazione File Manager di OpenWindows.

Se si desidera accedere dal MAE ai dischetti non leggibili, non formattati o in formato DOS, è necessario spostare la riga `action floppy action action_macfs.so` prima della riga `action floppy action_filemgr.so`.

## Configurazione del desktop in una rete

---

Il desktop è concepito per operare efficacemente in ambienti di rete.

- “Introduzione alle funzioni di rete del desktop” a pagina 103
- “Procedure generali per la configurazione delle funzioni di rete del desktop” a pagina 107
- “Configurazione dei servizi di rete del sistema operativo per il desktop” a pagina 108
- “Configurazione dei sistemi client e server per il desktop” a pagina 111
- “Amministrazione dei servizi per le applicazioni” a pagina 116

La sua architettura permette agli amministratori di sistema di distribuire sull'intera rete tutte le risorse di elaborazione, inclusi:

- Applicazioni.
- File di dati per le applicazioni.
- Servizi per le sessioni del desktop (applicazioni come la Gestione del login e la Gestione di file).
- Servizi di guida. I file di dati della guida possono essere collocati in un server centrale.

---

## Introduzione alle funzioni di rete del desktop

Il sistema operativo offre una serie di servizi di rete, come i file system distribuiti e l'esecuzione remota. I server X forniscono ulteriori funzionalità di rete, come l'accesso ai video remoti e ai servizi di sicurezza.

Il desktop sovrappone un'interfaccia utente a queste funzionalità, la cui architettura ha lo scopo di rendere i sistemi in rete:

- Più facili da usare. Gli utenti possono avviare le applicazioni e accedere ai dati senza doversi preoccupare della loro posizione effettiva nella rete.
- Più facili da amministrare. Il desktop comprende strumenti di integrazione delle applicazioni e percorsi di ricerca a livello di rete che permettono ai sistemi di localizzare facilmente i dati e le applicazioni remote. Inoltre, il processo di mappatura dei nomi dei file del desktop semplifica l'amministrazione di reti complesse con numerosi server.
- Flessibili. Anche se le funzioni di amministrazione del desktop sono state concepite per le situazioni di rete più comuni, esso può supportare molte configurazioni di rete personalizzate.

## Tipi di servizi di rete del desktop

Il collegamento in rete permette a un utente che lavora su un determinato sistema di accedere a servizi di elaborazione distribuiti su altri sistemi, come:

- La sessione del desktop e le sue applicazioni — ad esempio, la Gestione dello spazio di lavoro e la Gestione di file
- Altre applicazioni
- File di dati

Nelle reti si utilizza il termine *server* per indicare un sistema che fornisce servizi di elaborazione ad altri sistemi. Viceversa, i sistemi che ricevono un servizio da un server vengono detti *client* di quel server.

In una rete complessa, è possibile che un sistema utilizzi vari servizi residenti su diversi sistemi della rete. Inoltre, è possibile che uno stesso sistema operi come server per determinate funzioni (ad esempio come server di sessioni) e come client per altre (ad esempio di un server di applicazioni).

## Configurazioni di rete tipiche

Per l'uso del desktop, una tipica configurazione di rete può contenere varie combinazioni dei seguenti componenti:

Display — il sistema su cui viene eseguito il server X

Server di login/sessione — il sistema su cui vengono eseguite le applicazioni del desktop (Gestione del login, Gestione dello spazio di lavoro, ecc.)

Server di applicazioni — il sistema su cui vengono eseguite le altre applicazioni

Server di file — i sistemi su cui risiedono i dati usati dalle applicazioni



Una delle configurazioni di rete più comuni comprende una serie di sistemi che accedono a un server di applicazioni. La Figura 7-1 illustra una workstation che utilizza un server di applicazioni. Il server X e la sessione del desktop vengono eseguiti sulla workstation.



Figura 7-1 I server di applicazioni forniscono servizi alla sessione del desktop

Spesso le reti utilizzano un server di file per memorizzare grandi quantità di dati. Questi dati possono essere usati sia dalle applicazioni eseguite su un server di applicazioni, sia dalle applicazioni del desktop (ad esempio, la Gestione di file richiede l'accesso ai file di dati per visualizzarli nella sua finestra del desktop).



Figura 7-2 I server di file forniscono dati ai server di applicazioni e ai server di sessioni

I terminali X eseguono il server X e ricevono i servizi per le sessioni del desktop da un altro sistema.

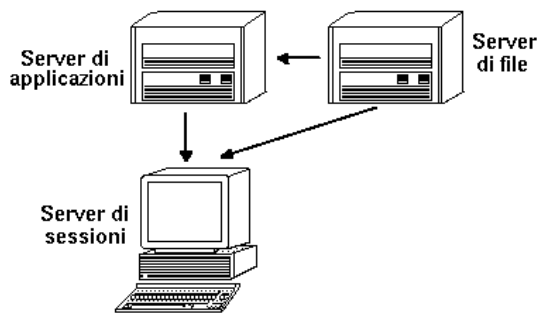

Figura 7-3 I terminali X ricevono i servizi per le sessioni da un server di sessioni

## Altre configurazioni di rete

Grazie alla sua flessibilità, il desktop può supportare anche configurazioni di rete più complesse di quelle finora descritte. Questo significa che è possibile rendere disponibili altri tipi di servizi, oltre ai server di file, ai server di applicazioni.

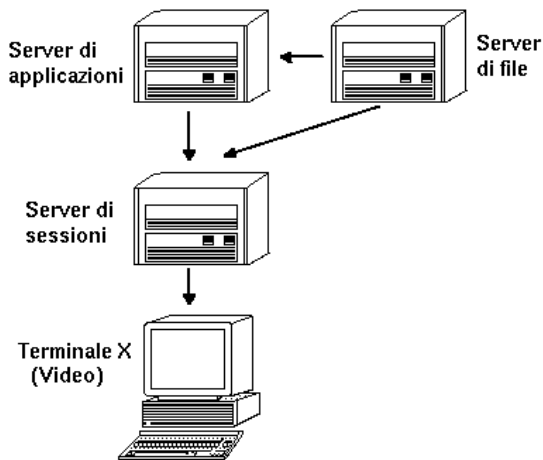

Figura 7-4 I servizi richiesti da un server di applicazioni possono essere distribuiti

## Riepilogo — Tipi di server

Display — sistema che esegue il server X.

Server di login/di sessione — sistema che esegue la sessione del desktop (Gestione del login, Gestione delle sessioni, Gestione delle finestre, Gestione di file, ecc.)

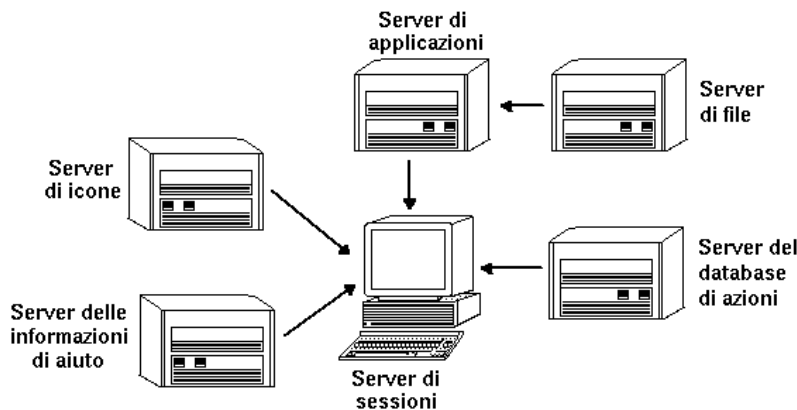
Server di applicazioni — sistema su cui vengono eseguite le applicazioni. Detto anche *host di esecuzione*.

Server di file — sistema in cui vengono memorizzati i file di dati per le applicazioni.

Server della guida — sistema in cui risiedono i file di dati della guida.

Server di database (azioni) — sistema in cui risiedono i file contenenti le definizioni delle azioni e dei tipi di dati.

Server di icone — sistema in cui risiedono i file delle icone.

La rete può comprendere anche altri tipi di server, ad esempio per le password, la posta elettronica, le funzionalità video, ecc.

---

## Procedure generali per la configurazione delle funzioni di rete del desktop

Per configurare le funzioni di rete del desktop sono richieste tre procedure generali:

**1. Configurazione dei servizi di rete di base del sistema operativo.**

Si tratta dei servizi di rete forniti dal sistema operativo che vengono utilizzati dal desktop. Vedere “Configurazione dei servizi di rete del sistema operativo per il desktop” a pagina 108.

**2. Installazione e configurazione dei servizi e del software di rete del desktop.**

Si tratta dei servizi richiesti dal desktop, indipendentemente dal tipo di sistema client o server da configurare. Vedere “Configurazione dei sistemi client e server per il desktop” a pagina 111.

**3. Configurazione del tipo specifico di server o client.**

Ad esempio, la configurazione di un server di applicazioni richiede una procedura diversa da quella necessaria per un server di file. Vedere “Amministrazione dei servizi per le applicazioni” a pagina 116.

---

# Configurazione dei servizi di rete del sistema operativo per il desktop

Il desktop richiede, a livello del sistema operativo base, la seguente configurazione di rete:

- Gli utenti devono avere un profilo di login sul server delle sessioni e su ognuno dei sistemi che fornisce servizi del desktop a questo server. Ogni utente deve avere lo stesso ID utente e lo stesso ID di gruppo su tutti i sistemi client e server.
- I sistemi devono avere accesso ai server di file remoti che contengono i dati usati dalla sessione e da altre applicazioni.
- Lo spooler di stampa `lp` deve essere configurato in modo da poter accedere alle stampanti remote.
- `sendmail` deve essere configurato per i servizi di posta elettronica.
- Devono essere configurate le autorizzazioni X.

## Creazione dei profili di login per gli utenti

Questa sezione descrive i requisiti per la creazione dei profili di login per la rete del desktop.

### Creazione dei profili di login

Gli utenti devono avere un profilo di login su:

- Tutti i sistemi che forniscono servizi al desktop, inclusi i server di applicazioni, i server di file e i sistemi che gestiscono le stampanti di rete.
- Tutti i server di sessioni a cui hanno accesso gli utenti. Solitamente, i server di sessioni vengono usati con terminali X.

### Creazione di ID utente e di gruppo uguali

Gli utenti UNIX sono identificati da un nome di login e da un ID utente numerico (UID). Per l'uso del desktop in una rete, ogni utente deve avere lo stesso nome di login e lo stesso UID su tutti i sistemi client e server.

Gli utenti UNIX vengono inoltre assegnati a uno o più gruppi di login, ognuno dei quali possiede un nome e un ID numerico (GID). Per l'uso del desktop in una rete, tutti i sistemi devono usare gli stessi nomi e ID per i gruppi.

Per maggiori informazioni, vedere la pagina `man id(1)` o `id(1M)`.

## Configurazione degli accessi ai file system distribuiti

Il desktop utilizza NFS per la condivisione dei file tra i sistemi. L'amministratore dovrà identificare tutti i file system della rete che contengano file condivisi e attivarli correttamente con `mount` su tutti i sistemi appropriati.

In genere, è necessario fornire le seguenti possibilità di accesso ai file remoti:

- La directory iniziale dell'utente deve essere condivisa da tutti i sistemi client e server del desktop. Questa condizione è necessaria perché:
  - La directory iniziale contiene file di dati a cui devono accedere applicazioni eseguite su sistemi remoti. Ad esempio, le applicazioni che utilizzano file di dati usano spesso la directory iniziale come posizione predefinita per questi file.
  - La directory iniziale è la directory predefinita per il meccanismo di autenticazione `dtspcd`. Per maggiori informazioni su `dtspcd`, vedere "Configurazione del daemon di controllo dei processi secondari" a pagina 114.
- Se gli utenti devono accedere a file di dati che non si trovano nella loro directory iniziale, occorre che questi dati siano condivisi da tutti i sistemi client e server della rete del desktop.
- Le directory di installazione e configurazione del desktop (`/usr/dt` e `/etc/dt`) devono essere condivise da tutti i sistemi client e server della rete, in modo che tutte le applicazioni degli utenti accedano agli stessi file di configurazione.

## Creazione di una directory iniziale di rete

In un ambiente di rete, il desktop opera in modo più efficiente quando gli utenti dispongono di un'unica directory iniziale condivisa su tutti i sistemi client e server.

Una directory iniziale condivisa in rete permette agli utenti di usare sistemi diversi senza perdere le proprie impostazioni e configurazioni personalizzate. Questo è possibile perché le impostazioni personalizzate e le informazioni richieste per ripristinare la sessione precedente vengono salvate in directory secondarie della directory iniziale.

Una directory iniziale comune è richiesta anche per:

- Il meccanismo di autorizzazione X predefinito. (Vedere "Configurazione delle autorizzazioni X" a pagina 110).

- Il daemon di controllo dei processi secondari del desktop, che per avviare le applicazioni remote deve avere accesso di scrittura alla directory iniziale dell'utente.

## Coerenza dei nomi dei file

La rete deve essere configurata in modo che gli utenti possano accedere ai propri dati da tutti i sistemi usando lo stesso nome. Questo richiede la *coerenza dei nomi dei file*, ottenuta in genere con l'uso di collegamenti simbolici appropriati. Ad esempio, per configurare tutti i sistemi in modo che la directory iniziale di ogni utente si presenti come `/utenti/nome_login`, si potrà creare un collegamento simbolico che punti all'effettivo punto di mount della directory.

## Configurazione degli accessi a stampanti remote

Il desktop utilizza lo spooler di stampa `lp` per accedere alle stampanti locali o remote. Per maggiori informazioni sulla configurazione dello spooler `lp`, vedere la pagina `man lpadmin(1M)`.

Prima di effettuare una stampa usando l'interfaccia grafica del desktop, verificare che sia possibile stampare con tutte le stampanti usando il comando `lp`.

Si consiglia di adottare una coerenza dei nomi anche per le stampanti. Ad esempio, se una determinata stampante è identificata come `Postscript1` sul sistema a cui è collegata direttamente, anche tutti gli altri sistemi che abbiano accesso remoto a quella stampante dovranno utilizzare il nome `Postscript1`.

## Configurazione della posta elettronica

L'applicazione di posta elettronica del desktop utilizza `sendmail` per gestire lo scambio di messaggi tra i sistemi. Per maggiori informazioni su come configurare la connettività per la posta elettronica, vedere la pagina `man sendmail(1M)`.

Prima di provare ad inviare o ricevere messaggi dal desktop, verificare che lo scambio dei messaggi possa essere gestito correttamente usando il comando `mailx`.

## Configurazione delle autorizzazioni X

Il desktop utilizza il meccanismo X predefinito per autorizzare le applicazioni remote (client X) ad accedere al video locale. Il metodo più semplice per configurare questi accessi consiste nel creare una directory iniziale di rete per ciascun utente. Questo permette di rispettare le seguenti condizioni:

- L'utente deve possedere le autorizzazioni di lettura e scrittura per il file *DirectoryIniziale/.Xauthority*.
- Il file *.Xauthority* di un server di applicazioni deve contenere il “magic cookie” per il display su cui verrà eseguita l'applicazione.

Per maggiori informazioni, vedere le pagine `man X(1)` o `xauth(1)`.

---

## Configurazione dei sistemi client e server per il desktop

Questa sezione descrive i requisiti per la configurazione di rete che riguardano specificamente il desktop — cioè le funzionalità fornite dal desktop anziché dal sistema operativo.

Gli argomenti trattati sono divisi in due parti:

- Configurazione dei servizi di login e delle sessioni.
- Configurazione dei servizi richiesti per le applicazioni e i dati, ad esempio server di applicazioni, di database, di icone, di file, di guida e relativi client.

### Configurazione dei servizi di login e delle sessioni

Un server di login o di sessioni è un sistema che fornisce alcuni servizi del desktop (Gestione del login, Gestione delle sessioni, Gestione di file, Gestione di finestre, ecc.) ad un video e a un server X.

In genere, un server di sessioni fornisce questi servizi ai terminali X. Tuttavia, è possibile creare una configurazione di rete che concentri i servizi per le sessioni su uno o più server accessibili sia da terminali X che da workstation.

La Gestione del login è il componente del desktop che ha il compito di fornire i servizi di login agli altri video. Dopo che l'utente ha effettuato il login viene avviata una Gestione delle sessioni.

Per informazioni su come configurare i server di login e di sessioni e i terminali X, vedere “Visualizzazione di una videata di login su un display di rete” a pagina 6.

### Configurazione di altri servizi per le applicazioni

Questa sezione descrive i requisiti di rete generali del desktop:

- Server di applicazioni

- Server di database
- Server di icone
- Server della guida

## Come configurare i client e i server per il desktop

### 1. Impostare le configurazioni di rete del sistema operativo richieste dal desktop.

Vedere “Configurazione dei servizi di rete del sistema operativo per il desktop” a pagina 108.

### 2. Installare il desktop o il suo sottoinsieme minimo:

È necessario installare:

- Tutti i file di runtime del Common Desktop Environment
- *Oppure*, i set di file: CDE-MIN e CDE-TT

---

**Nota** - L'installazione e gli insiemi di file possono differire tra i diversi prodotti.

---

### 3. Configurare il sistema per il daemon di ToolTalk che gestisce il server di database per i nomi dei file, `rpc.ttdbserver`.

Questa operazione dovrebbe avvenire automaticamente all'installazione del desktop. Per maggiori informazioni, vedere “Configurazione del server di database di ToolTalk” a pagina 116.

### 4. Installare e configurare il daemon di controllo dei processi secondari (`dtspcd`).

Questa operazione dovrebbe avvenire automaticamente all'installazione del desktop. Per maggiori informazioni, vedere “Configurazione del daemon di controllo dei processi secondari” a pagina 114.

### 5. Eseguire il “mount” di tutti i dati remoti richiesti.

I dati si considerano “remoti” quando si trovano su un sistema diverso da quello su cui viene eseguita l'applicazione che li utilizza.

Ad esempio:

- Se un'applicazione utilizza i dati residenti su un server di file, essa deve eseguire il “mount” di quei file.
- Se le icone della Gestione di file si trovano su un server di icone, il server della sessione dovrà eseguire il “mount” di quei file.
- Se la rete utilizza un server della guida per i file di dati della guida del desktop, il server delle sessioni e tutti i server di applicazioni dovranno eseguire il “mount” di quei file.



Per maggiori informazioni sui punti di “mount”, vedere “Configurazione dei punti di mount per i file system remoti” a pagina 113.

## Configurazione dei punti di mount per i file system remoti

Quando il desktop gestisce il passaggio del nome di un file da un sistema ad un altro, esso deve trasformare, o *mappare*, quel nome in uno riconoscibile dal sistema di destinazione. Questa mappatura è necessaria perché un file può avere punti di mount diversi sui vari sistemi, e quindi viene identificato con nomi diversi. Ad esempio, il file `/progetti/importante` su `sysA` potrà essere accessibile come `/net/sysA/progetti/importante` su `sysB`.

### *Requisiti per la mappatura dei nomi dei file*

Per eseguire correttamente la mappatura dei nomi dei file, è necessario che si verifichi una delle seguenti condizioni:

- Viene usato il comando `mount` per eseguire un “mount” statico dei file system. Questi mount statici vengono generalmente configurati in un file, ad esempio `/etc/checklist`, `/etc/mnttab` o `/etc/filesystems`.

Perché la mappatura dei nomi dei file funzioni correttamente tra i diversi sistemi, è necessario che i mount dei file system utilizzino gli stessi nomi per gli host. Se un host è conosciuto con diversi nomi (ad esempio perché utilizza un alias, o perché ha più indirizzi LAN con nomi diversi), occorrerà usare lo stesso nome e lo stesso formato in tutte le operazioni di mount.

- *Oppure*, viene usato l’automounter per eseguire il “mount” dei file system nel punto predefinito `/net`.
- *Oppure*, viene usato l’automounter per eseguire il “mount” dei file system in un punto diverso da `/net` e la variabile d’ambiente `DTMOUNTPOINT` viene impostata in modo da indicare il punto di mount. Vedere la sezione “Impostazione di un valore per `DTMOUNTPOINT`” a pagina 113.

Per informazioni sull’automounter, vedere la pagina `man automount(1M)`.

### *Impostazione di un valore per `DTMOUNTPOINT`*

La variabile d’ambiente `DTMOUNTPOINT` deve essere impostata quando si verificano entrambe le seguenti condizioni:

- Il mount dei file system viene eseguito con l’automounter.
- *E*, il punto di mount usato per i file system remoti è diverso da `/net`.

La variabile `DTMOUNTPOINT` deve essere impostata per una serie di processi, inclusi:

- I processi dell'utente che vengono avviati automaticamente al momento del login, come la Gestione dello spazio di lavoro (dtwm) e la Gestione di file (dtfile)
- I processi di sistema come `rpc.ttdbserver` e `dtspcd`, avviati da meccanismi come `inetd`
- Le applicazioni che vengono avviate dal desktop su sistemi locali o remoti
- Le applicazioni che vengono avviate dall'utente da una riga di comando di una shell

Per impostare DTMOUNTPOINT per tutti questi processi:

**1. Modificare il file `/etc/inetd.conf`:**

**a. Cercare la riga relativa a `dtspcd` e aggiungere:**

```
-mount_point punto_di_mount
```

**b. Cercare la riga relativa a `rpc.ttdbserver` e aggiungere:**

```
-m punto_di_mount
```

Se ad esempio si utilizza l'automounter con il punto di mount `/nfs`, le righe di `/etc/inetd.conf` dovranno avere la forma seguente:

```
dtspcd stream tcp nowait root /usr/dt/bin/dtspcd \
  /usr/dt/bin/dtspcd -mount_point /nfs
rpc stream tcp wait root /usr/dt/bin/rpc.ttdbserver \
  100083 1 rpc.ttdbserver -m /nfs
```

**2. Eseguire sul proprio sistema la procedura che rilegge `/etc/inetd.conf`. Per maggiori informazioni, vedere la pagina `man inetd(1M)`.**

**3. Impostare DTMOUNTPOINT in modo che il suo valore venga ereditato dai login degli utenti.**

Questo si ottiene impostando la variabile in `/etc/dt/config/Xsession.d`. Per maggiori informazioni sull'impostazione delle variabili d'ambiente, vedere "Come impostare le variabili d'ambiente" a pagina 30.

## Configurazione del daemon di controllo dei processi secondari

Il servizio del desktop per il controllo dei processi secondari (SPC) provvede all'esecuzione dei comandi client/server.

Il daemon del desktop per il controllo dei processi secondari (`dtspcd`) viene usato dal desktop per avviare le applicazioni remote. Si tratta di un daemon `inet` che accetta le richieste dei client remoti riguardanti l'esecuzione di comandi. Per

maggiori informazioni su come configurare i daemon `inet`, vedere la pagina `man inetd.conf(1M)`.

Per richiamare le azioni remote, la libreria per il richiamo delle azioni del desktop utilizza il servizio SPC.

## Per configurare `dtspcd`

- ♦ **Verificare che `dtspc` sia registrato correttamente sia in `/etc/services` che in `/etc/inetd.conf`.**

Vedere la pagina `man dtspcd(1M)`.

## *Sicurezza degli SPC*

Il meccanismo di autenticazione per il servizio di controllo dei processi secondari è basato sull'autenticazione dei file system. Il daemon `dtspcd` deve avere accesso a una *directory di autenticazione* che sia accessibile anche a tutti i sistemi client SPC.

Nell'impostazione predefinita, la directory di autenticazione di `dtspcd` è la directory iniziale dell'utente. Tuttavia, è possibile configurare `dtspcd` per l'uso di una directory diversa impostando l'opzione `-auth_dir` nella directory `/etc/inetd.conf`. Per maggiori informazioni, vedere la pagina `man dtspcd(1M)`.

Poiché il meccanismo di autenticazione degli SPC si basa sull'autenticazione dei file system, il servizio SPC avrà esattamente lo stesso livello di sicurezza dei file system distribuiti. Se si utilizza il desktop in una rete in cui i file system distribuiti non sono sufficientemente protetti, può essere opportuno disabilitare il daemon `dtspcd`. Per disabilitare `dtspcd`, anteporre un simbolo di commento alla riga relativa a `dtspc` in `/etc/services`.

## Configurazione delle variabili d'ambiente per l'esecuzione remota

Quando il desktop utilizza un'azione per avviare un'applicazione su un sistema remoto, le variabili d'ambiente dell'utente vengono copiate sul sistema remoto e inserite nell'ambiente dell'applicazione.

Nell'impostazione predefinita, alcune delle variabili d'ambiente vengono alterate prima di essere copiate sul sistema remoto. È possibile configurare sia il componente che richiama l'azione, sia il servizio di controllo dei processi secondari del desktop in modo da eseguire un'ulteriore elaborazione delle variabili d'ambiente prima che queste vengano inserite nell'ambiente dell'applicazione.

Per maggiori informazioni sulla configurazione predefinita e su come modificarla, vedere le pagine `man dtactionfile(4)` e `dtspcdenv(4)`.

## Configurazione del server di database di ToolTalk

Uno dei componenti di ToolTalk è il server di database  
`/usr/dt/bin/rpc.ttdbserver`.

Questo server di database viene usato dal servizio di messaging di ToolTalk e per la mappatura dei nomi dei file. In genere viene registrato in `/etc/inetd.conf` al momento dell'installazione del desktop e non richiede configurazioni aggiuntive.

Per maggiori informazioni sul server di database di ToolTalk e le sue opzioni di configurazione, vedere la pagina `man rpc.ttdbserver(1M)`.

## Configurazione del server di messaggi di ToolTalk

Il server di messaggi di ToolTalk è `ttsession`. Nell'impostazione predefinita non richiede alcuna configurazione, e viene avviato dallo script `Xsession` al momento del login.

Per maggiori informazioni sul server di messaggi di ToolTalk e sulle sue opzioni di configurazione, vedere la pagina `man` relativa a `ttsession`.

## Configurazione del daemon dell'Agenda

Uno dei componenti dell'applicazione Agenda è il daemon `rpc.cmsd`. Questo daemon viene solitamente registrato in `/etc/inetd.conf` durante l'installazione del desktop e non richiede ulteriori configurazioni.

Per maggiori informazioni sul daemon dell'Agenda e sulle sue opzioni di configurazione, vedere la pagina `man rpc.cmsd(1)`.

---

# Amministrazione dei servizi per le applicazioni

Questa sezione riguarda i requisiti di configurazione specifici per:

- I server di applicazioni e i loro client
- I server del desktop che forniscono servizi speciali — server di database, server di icone e server della guida

Descrive inoltre i requisiti necessari per due configurazioni speciali per le applicazioni di rete:

- Gli host di esecuzione remota
- Le applicazioni eseguite attraverso mount dei file system

## Variabili d'ambiente per i percorsi di ricerca

Il desktop utilizza una serie di variabili d'ambiente per specificare i percorsi di ricerca usati per localizzare i file di configurazione delle applicazioni, ad esempio il database delle azioni e dei tipi di file, i file di dati della guida e i file delle icone.

Per informazioni su come utilizzare le variabili d'ambiente per i percorsi di ricerca, vedere il Capitolo 9 o la pagina `man dtenvvar(5)`.

## Configurazione di un server di applicazioni e dei suoi client

Nella configurazione standard, i server di applicazioni contengono tutti i file binari e di configurazione associati alle applicazioni, inclusi:

- Gli eseguibili dell'applicazione
- I file di configurazione standard come le impostazioni predefinite delle applicazioni, i cataloghi dei messaggi e le librerie condivise per quell'applicazione
- I file di configurazione del desktop:
  - I file di definizione per le azioni e i tipi di dati
  - I file contenenti le immagini per le icone
  - I file con le informazioni di guida del desktop



Figura 7-5 Configurazione standard di un server di applicazioni

## Come configurare un server di applicazioni

1. **Impostare le configurazioni di rete del sistema operativo richieste per il desktop.**

Vedere "Configurazione dei servizi di rete del sistema operativo per il desktop" a pagina 108.

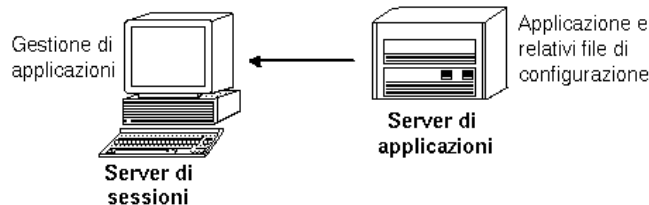
2. **Impostare la configurazione generale del desktop richiesta per i server.**

Vedere "Come configurare i client e i server per il desktop" a pagina 112.

### 3. Installare le applicazioni.

#### 4. Se un'applicazione non possiede le funzioni per la registrazione automatica, occorrerà eseguire la procedura di registrazione manualmente.

Vedere il Capitolo 5.

## Come configurare il client di un server di applicazioni

### 1. Impostare le configurazioni di rete del sistema operativo richieste per il desktop.

Vedere “Configurazione dei servizi di rete del sistema operativo per il desktop” a pagina 108.

### 2. Impostare la configurazione generale del desktop richiesta per i client.

Vedere “Come configurare i client e i server per il desktop” a pagina 112.

### 3. Aggiungere il server di applicazioni al percorso di ricerca delle applicazioni a livello personale o di sistema:

A livello di sistema — impostare ed esportare la variabile `DTSPSYSAPPHOSTS` in `/etc/dt/config/Xsession.d/0010.dtpaths`

A livello di utente — impostare ed esportare la variabile `DTSPUSERAPPHOSTS` in `DirectoryIniziale/.dtprofile`

Ad esempio, aggiungendo la riga seguente in `/etc/dt/config/Xsession.d/0010.dtpaths` si aggiungerà un sistema con nome host `SysAAA` e `SysBBB` al percorso di ricerca delle applicazioni:

```
export DTSPSYSAPPHOSTS=SysAAA: ,SysBBB:
```

Per maggiori informazioni sul percorso di ricerca delle applicazioni, vedere:

- “Percorso di ricerca delle applicazioni” a pagina 135
- “Impostazione del valore di un percorso di ricerca” a pagina 133

## Configurazione dei servizi per i database, le icone e la guida

In genere, le definizioni delle azioni e dei tipi di dati, le icone e i file della guida associati a un'applicazione vengono installati sullo stesso sistema in cui risiede l'applicazione.

Ad esempio, una configurazione tipica per i file della guida è la seguente:

- I file della guida della Gestione di file si trovano in genere sul server delle sessioni. Il desktop li localizza in quanto il percorso di ricerca della guida imposta automaticamente la ricerca nelle directory corrette del server delle sessioni.
- I file della guida delle altre applicazioni si trovano generalmente sullo stesso server in cui risiedono le applicazioni. Il server delle sessioni li localizza poiché modificando il percorso di ricerca delle applicazioni si modifica automaticamente anche il percorso di ricerca della guida.

In alcune situazioni può essere conveniente collocare il database (azioni e tipi di dati), i file della guida o le icone in altri punti della rete. Ad esempio, se la rete utilizza diversi server per le sessioni, può essere utile creare un server della guida in cui memorizzare tutti i file della guida per le applicazioni del desktop (Gestione di file, Gestione degli stili, ecc.). Questa disposizione permetterà di risparmiare spazio sul disco, perché i file della guida non dovranno essere duplicati su ogni server di sessioni.

## Come creare un server di database, di guida o di icone

### 1. Impostare le configurazioni di rete del sistema operativo richieste per il desktop.

Vedere “Configurazione dei servizi di rete del sistema operativo per il desktop” a pagina 108.

### 2. Impostare la configurazione generale del desktop richiesta per i client.

Vedere “Come configurare i client e i server per il desktop” a pagina 112.

### 3. Installare i file del database, della guida o delle icone.

I file possono essere collocati in qualunque posizione sul sistema. Tuttavia, può essere più semplice usare le posizioni indicate qui di seguito, poiché queste sono le directory in cui la ricerca si svolge automaticamente quando un sistema viene designato come server di applicazioni.

- File del database: `/etc/dt/appconfig/types/lingua`
- File della guida: `/etc/dt/appconfig/help/lingua`
- File delle icone: `/etc/dt/appconfig/icons/lingua`

Se si desidera configurare un server di database, le azioni dovranno specificare la posizione di esecuzione dei relativi comandi (EXEC\_STRING). Vedere “Configurazione di un host di esecuzione remota” a pagina 120.

## Come configurare il server di sessioni per la ricerca di un server di database, di guida o di icone

### 1. Impostare le configurazioni di rete del sistema operativo richieste per il desktop.

Vedere “Configurazione dei servizi di rete del sistema operativo per il desktop” a pagina 108.

**2. Impostare la configurazione generale del desktop richiesta per i client.**

Vedere “Come configurare i client e i server per il desktop” a pagina 112.

**3. Aggiungere il server di database, di icone o di guida al percorso di ricerca appropriato.**

- Se i file di dati sono stati collocati nelle posizioni specificate in “Come creare un server di database, di guida o di icone” a pagina 119, si potrà modificare il percorso di ricerca dell'applicazione.
- Se i file di dati sono stati collocati in altre posizioni, occorrerà modificare il percorso di ricerca specifico.

Ad esempio, se i file della guida sono stati collocati nella directory `/etc/dt/help` sul sistema `SysCCC`, si dovrà aggiungere la riga seguente a `/etc/dt/config/Xsession.d/0010.dtpaths`:

```
export DTSPYSHELP=/net/SysCCC/etc/dt/help
```

Per maggiori informazioni sull'impostazione dei percorsi di ricerca, vedere:

- “Percorso di ricerca dei database (azioni/tipi di dati)” a pagina 138
- “Percorso di ricerca delle icone” a pagina 140
- “Percorso di ricerca della guida” a pagina 142
- “Impostazione del valore di un percorso di ricerca” a pagina 133

## Configurazioni speciali per le applicazioni di rete

Questa sezione descrive come configurare i sistemi per eseguire le applicazioni:

- Su sistemi diversi da quello in cui risiedono le azioni — su host di esecuzione remota
- Localmente, attraverso mount dei file system

### Configurazione di un host di esecuzione remota

Nella configurazione tipica dei server di applicazioni, la definizione dell'azione si trova nello stesso sistema in cui risiede l'eseguibile dell'applicazione. Tuttavia, è possibile scrivere azioni che eseguano comandi su altri sistemi. In questa configurazione, il sistema contenente l'applicazione viene detto *host di esecuzione*.

La definizione dell'azione può essere collocata nel server delle sessioni o in un sistema che fornisca le azioni e i tipi di dati a questo server — detto *server di database* o *host di database*.



Le definizioni delle azioni utilizzano il campo EXEC\_HOST per specificare la posizione in cui dovranno essere eseguiti i relativi comandi (EXEC\_STRING). Ad esempio, l'azione seguente specifica che il client xload verrà eseguito su un sistema con nome host SysDDD:

```
ACTION XloadSysDDD
{
  TYPE      COMMAND
  EXEC_HOST SysDDD
  EXEC_STRING /usr/bin/X11/xload -label SysDDD
}
```

Se il campo EXEC\_HOST specifica più nomi host, il desktop cercherà di eseguire il comando di EXEC\_STRING su tutti gli host seguendo l'ordine indicato, fino a quando ne troverà uno che possa eseguire l'azione. Ad esempio, il seguente campo EXEC\_HOST specifica che l'azione dovrà cercare inizialmente di eseguire il comando EXEC\_STRING su SysDDD, e quindi, se non dovesse riuscire, dovrà provare su SysEEE.

```
EXEC_HOST SysDDD, SysEEE
```

Se il campo EXEC\_HOST di un'azione non viene impostato, esso assume il valore predefinito %HostDatabase%. Il valore di %HostDatabase% viene ricavato dal percorso di ricerca del database.

Ad esempio, si supponga che il percorso di ricerca del database sia stato modificato con l'aggiunta della riga seguente a

```
/etc/dt/config/Xsession.d/0010.dtpaths:
```

```
DTSPSYSDATABASEHOSTS=SysAAA: /net/SysBBB/etc/dt/appconfig/types/C
```

SysAAA viene specificato usando la sintassi di host qualificato — SysAAA:. Un'azione trovata usando questo elemento del percorso di ricerca imposterà l'host del database su SysAAA. Tuttavia, un'azione trovata usando la porzione /net/SysBBB... del percorso di ricerca imposterà l'host del database sul sistema locale, poiché questa sintassi non include il qualificatore dell'host.

## Come configurare l'host di esecuzione remota

### 1. Impostare le configurazioni di rete del sistema operativo richieste per il desktop.

Vedere “Configurazione dei servizi di rete del sistema operativo per il desktop” a pagina 108.

### 2. Impostare le configurazioni generali del desktop richieste per i server.

Vedere “Come configurare i client e i server per il desktop” a pagina 112.

3. **Verificare che le applicazioni siano installate e configurate correttamente per l'esecuzione locale.**

## Come configurare il sistema contenente la definizione dell'azione

1. **Impostare le configurazioni di rete del sistema operativo richieste per il desktop.**  
Vedere "Configurazione dei servizi di rete del sistema operativo per il desktop" a pagina 108.
2. **Impostare le configurazioni generali del desktop richieste per i server.**  
Vedere "Come configurare i client e i server per il desktop" a pagina 112.
3. **Creare e installare le definizioni delle azioni e i gruppi di applicazioni.**  
Vedere "Creazione di azioni che eseguano applicazioni su sistemi remoti" a pagina 193 e "Creazione e amministrazione dei gruppi di applicazioni generici" a pagina 48.

## Come configurare il server delle sessioni

1. **Impostare le configurazioni di rete del sistema operativo richieste per il desktop.**  
Vedere "Configurazione dei servizi di rete del sistema operativo per il desktop" a pagina 108.
2. **Impostare le configurazioni generali del desktop richieste per i client.**  
Vedere "Come configurare i client e i server per il desktop" a pagina 112.
3. **Modificare il percorso di ricerca delle azioni in modo da includere l'host del database.**  
Vedere "Percorso di ricerca dei database (azioni/tipi di dati)" a pagina 138.
4. **Modificare il percorso di ricerca delle applicazioni in modo da includere l'host di esecuzione.**  
Vedere "Percorso di ricerca delle applicazioni" a pagina 135.

## Esecuzione delle applicazioni sul sistema locale

Nella configurazione standard, le applicazioni vengono eseguite sul server delle applicazioni. A volte, tuttavia, può essere utile eseguire localmente sul server delle sessioni un'applicazione installata su un sistema remoto.



Figura 7-6 Esecuzione attraverso punti di mount

## Come configurare il server di applicazioni

Non è richiesta alcuna configurazione speciale.

## Come configurare il server delle sessioni

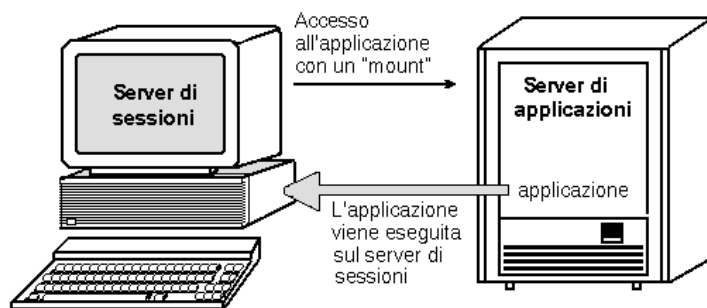
- ◆ **Modificare il percorso di ricerca delle applicazioni. Usare il percorso assoluto locale dell'applicazione.**

Ad esempio, si potrà usare la variabile seguente per localizzare un'applicazione registrata su `sysAAA`:

```
DTSPSYSAPPHOSTS=/net/SysAAA/etc/dt/appconfig/appmanager/C
```

Il server delle sessioni dovrà avere accesso ai file di configurazione dell'applicazione, come i file delle impostazioni predefinite, i cataloghi dei messaggi e le librerie condivise.



## Configurazione e amministrazione della stampa dal desktop

---

Il desktop offre diversi metodi per la stampa dei file, che possono essere suddivisi in due categorie generali: la stampa dal desktop e la stampa dalle applicazioni.

Per stampare dal desktop è possibile:

- Selezionare un file dalla Gestione di file e scegliere Stampa dal menu Selezione o dal menu a scomparsa dell'icona
- Trascinare un file dalla Gestione di file e rilasciarlo sul controllo della stampante del Pannello principale o sul pannello secondario "Stampanti personali"
- Trascinare un file dalla Gestione di file e rilasciarlo su una stampante nella finestra principale della Gestione della stampa

Per stampare da un'applicazione, usare il comando Stampa, in genere accessibile da un menu o da un altro controllo nella finestra dell'applicazione.

- "Aggiunta ed eliminazione delle stampanti" a pagina 125
- "Icone delle stampanti" a pagina 127
- "Configurazione della stampante predefinita" a pagina 128
- "Nozioni generali sul processo di stampa" a pagina 130

---

## Aggiunta ed eliminazione delle stampanti

Questa sezione descrive le procedure per aggiungere ed eliminare le stampanti dal desktop.

## ▼ Come aggiungere una stampante al desktop

### 1. Aggiungere una stampante alla configurazione del sistema.

Seguire le istruzioni riportate nella documentazione del sistema operativo.

### 2. Eseguire il comando:

```
env LANG=lingua /usr/dt/bin/dtprintinfo -populate
```

### 3. Riavviare la Gestione della stampa o fare doppio clic su “Ricarica azioni” nel gruppo Strumenti\_desktop della Gestione di applicazioni. Verificare che la stampante compaia tra i dispositivi disponibili.

### 4. Inviare un messaggio agli utenti con la richiesta di riavviare la Gestione della stampa o di eseguire “Ricarica azioni”.

Ad ogni avvio, la Gestione della stampa legge i dati di configurazione delle stampanti di sistema. Se identifica una stampante nuova, essa crea automaticamente una nuova azione per una stampante del desktop e la relativa icona. Non sono necessarie altre operazioni.

## ▼ Come eliminare una stampante dal desktop

### 1. Eliminare la stampante dalla configurazione del sistema.

Seguire le istruzioni riportate nella documentazione del sistema operativo.

### 2. Riavviare la Gestione della stampa o fare doppio clic su “Ricarica azioni” dal gruppo Strumenti\_desktop della Gestione di applicazioni. Verificare che la stampante non compaia più tra i dispositivi disponibili.

### 3. Inviare un messaggio agli utenti con la richiesta di riavviare la Gestione della stampa o di eseguire “Ricarica azioni”.

Ad ogni avvio, la Gestione della stampa legge i dati di configurazione delle stampanti di sistema. Se rileva che una stampante è stata eliminata, essa cancella automaticamente l'azione e l'icona per quella stampante dalla Gestione della stampa e dalla Gestione di file. Non sono necessarie altre operazioni.

---

**Nota** - La Gestione della stampa non può eliminare le stampanti dal Pannello principale. Per questa ragione, quando si elimina una stampante dalla configurazione del sistema è importante chiedere a tutti gli utenti di eliminare dal Pannello principale le icone della stampante eliminata.

---

## Modifica della frequenza di aggiornamento dei lavori

È possibile cambiare la frequenza con cui vengono aggiornate le informazioni della Gestione della stampa, vale a dire la frequenza con cui viene aggiornato lo stato dei lavori. Nell'impostazione predefinita, la Gestione della stampa interroga le stampanti ogni trenta secondi per verificare lo stato dei lavori. Per cambiare questa frequenza si può usare la guida Intervallo della finestra di dialogo "Impostazione delle opzioni" (accessibile scegliendo la voce Opzioni dal menu Visualizza).

---

## Icone delle stampanti

Quando si aggiunge una stampante, il sistema le assegna automaticamente l'icona predefinita. Se si desidera utilizzare un'altra icona, collocare i relativi file in `/etc/dt/appconfig/icons/lingua` o in un'altra directory inclusa nel percorso di ricerca delle icone. A questo punto sarà possibile selezionare la nuova icona per sostituire quella predefinita.

È necessario creare un insieme di icone completo (per le tre dimensioni grande, media e piccola); diversamente l'icona non comparirà nel riquadro di selezione della Gestione della stampa.

Per maggiori informazioni sul percorso di ricerca delle icone, vedere "Percorso di ricerca delle icone" a pagina 140.

## Nomi e dimensioni dei file delle icone

Il formato utilizzato per i nomi delle icone è il seguente:

*nome\_base.dimensione.tipo*

dove:

*dimensione* — l (large - grande), m (media), t (tiny - piccola). Per maggiori informazioni sulle dimensioni delle icone, vedere "Convenzioni per le dimensioni delle icone" a pagina 218.

*tipo* — pm (a mappa di pixel a colori) o bm (a mappa di bit).

Ad esempio, due icone a mappa di pixel di dimensioni media e piccola per una stampante a colori potranno avere i nomi StampanteColori.m.pm e StampanteColori.t.pm.

Per maggiori informazioni sulla creazione delle icone, vedere il Capitolo 14.

## ▼ Come cambiare in modo globale l'icona, l'etichetta o la descrizione di una stampante

Le proprietà globali di una stampante dovrebbero essere modificate subito dopo l'installazione, prima che gli utenti apportino le proprie modifiche con la Gestione della stampa. In caso contrario, infatti, le modifiche apportate dall'amministratore di sistema non saranno più visibili per gli utenti.

Modificare il file `/etc/dt/appconfig/types/lingua/coda_stampante.dt` inserendo le informazioni desiderate per l'icona, l'etichetta o la descrizione della stampante:

1. **Nel campo `ICON`, modificare il `nome_base` specificando un nuovo nome base per l'icona.**
2. **Nel campo `LABEL`, modificare l'*etichetta* specificando la nuova etichetta con cui identificare la stampante.**
3. **Modificare il testo nel campo `DESCRIPTION`.**

Questo è il punto ideale per specificare la posizione della stampante, il tipo di dispositivo ed eventuali persone da contattare per l'assistenza. Se occorre aggiungere più righe, inserire una barra rovesciata (`\`) alla fine di ogni riga. Ad esempio:

```
DESCRIPTION    Questa è una stampante PostScript situata nella \  
                Sala 123 dell'Edificio 1. In caso di problemi \  
                chiamare il 555-5555.
```

---

## Configurazione della stampante predefinita

La stampante predefinita viene usata quando un utente:

- Rilascia un oggetto sul controllo della stampante del Pannello principale
- Seleziona un oggetto nella Gestione di file e sceglie Stampa dal menu Selezione o dal menu a scomparsa dell'icona
- Stampa da un'applicazione che utilizza la stampante predefinita



## ▼ Come cambiare la destinazione predefinita per la stampa

Per cambiare la stampante predefinita per tutti gli utenti:

- 1. Aprire il file** `/etc/dt/config/Xsession.d/0010.dtpaths`.  
Se `/etc/dt/config/Xsession.d/0010.dtpaths` non esiste, copiarlo da `/usr/dt/config/Xsession.d/0010.dtpaths`.
- 2. Nella riga** `LPDEST=stampante`, **modificare** *stampante* **specificando la nuova destinazione predefinita per la stampa**.  
Se la riga non esiste, crearne una nuova contenente `LPDEST=stampante`, dove *stampante* è il nome dell'unità di destinazione predefinita per la stampa.
- 3. Chiedere agli utenti di terminare la sessione e rieffettuare il login.**

Per cambiare la stampante predefinita per un singolo utente, quell'utente dovrà:

- ♦ **Copiare la nuova stampante dal Pannello principale al pannello secondario Stampanti personali.**

Per designare una stampante diversa per la stampa predefinita:

- 1. Spostarsi nella propria cartella iniziale e aprire il file** `.dtprofile`.
- 2. Aggiungere o modificare una riga che imposti un valore per la variabile d'ambiente** `LPDEST`:

```
LPDEST=stampante; export LPDEST
```

Se si utilizza una shell `csh`, la sintassi sarà:

```
setenv LPDEST stampante
```

Ad esempio, la riga seguente imposterà come stampante predefinita l'unità `laser3d`.

```
LPDEST=laser3d; export LPDEST
```

Se si utilizza una shell `csh`, la sintassi sarà:

```
setenv LPDEST laser3d
```

---

# Nozioni generali sul processo di stampa

Quando si esegue una richiesta di stampa rilasciando un file sul controllo di una stampante, il sistema procede come segue:

1. Il sistema ricerca nel database dei tipi di dati la definizione dell'oggetto rilasciato.
2. Se per il tipo di dati dell'oggetto esiste un'unica azione di stampa (specificata usando il campo `ARG_TYPE` nell'azione di stampa), verrà usata quell'azione; diversamente verrà usata l'azione predefinita (`dtlp`). Ad esempio se il file è di tipo PostScript®, nell'impostazione predefinita il sistema userà l'azione Stampa esistente per i file PostScript (definita in `/usr/dt/appconfig/types/lingua/dt`). Tuttavia, se per il tipo di dati PostScript è stata creata un'azione con lo strumento Crea azione, il comando di stampa specificato sarà l'unica azione usata per i file di quel tipo.
3. Il file viene trasmesso alla stampante usando il normale sottosistema di stampa `lp` di UNIX.

## Percorsi di ricerca del desktop

---

Il desktop utilizza i percorsi di ricerca per localizzare le applicazioni e i file associati.

- “Percorsi di ricerca del desktop e variabili d’ambiente” a pagina 132
- “Impostazione del valore di un percorso di ricerca” a pagina 133
- “Percorso di ricerca delle applicazioni” a pagina 135
- “Percorso di ricerca dei database (azioni/tipi di dati)” a pagina 138
- “Percorso di ricerca delle icone” a pagina 140
- “Percorso di ricerca della guida” a pagina 142
- “Percorsi di ricerca per le versioni locali del desktop” a pagina 144

In particolare, il desktop si serve dei quattro percorsi di ricerca descritti nella Tabella 9-1.

TABELLA 9-1 Percorsi di ricerca del desktop

<b>Percorso di ricerca per</b>	<b>Descrizione</b>
Applicazioni	Usato per localizzare le applicazioni. La Gestione di applicazioni utilizza questo percorso per popolare dinamicamente il suo livello più elevato durante la procedura di login.
Database	Usato per specificare le directory in cui si trovano le definizioni delle azioni e dei tipi di dati (file *.dt) e i file del Pannello principale (file *.fp).

TABELLA P-1 Percorsi di ricerca del desktop (continua)

Percorso di ricerca per	Descrizione
Icone	Usato per specificare le directory in cui si trovano le icone.
Guida	Usato per specificare le directory in cui si trovano i file di dati della guida per il desktop.

I percorsi di ricerca possono comprendere sia directory locali che directory remote. Essi svolgono perciò una funzione importante nell'architettura di rete del desktop. Ad esempio, perché un sistema riesca a trovare un'applicazione su un server di applicazioni è necessario che quel server sia specificato nel percorso di ricerca delle applicazioni del desktop.

Quando un percorso di ricerca include una directory remota, è necessario configurare l'accesso remoto per i file di quella directory. Per maggiori informazioni, vedere "Configurazione degli accessi ai file system distribuiti" a pagina 109.

## Percorsi di ricerca del desktop e variabili d'ambiente

I percorsi di ricerca del desktop vengono creati al login dall'utility `dtsearchpath`, che utilizza a tale scopo una combinazione di variabili d'ambiente e di directory predefinite.

Le variabili d'ambiente che vengono lette da `dtsearchpath` sono dette *variabili di input*, e possono essere impostate dall'amministratore del sistema o dall'utente finale. I nomi delle variabili di input hanno la forma `DTSP*`.

Durante il login, `dtsearchpath` legge i valori assegnati a queste variabili, aggiunge le directory predefinite e crea i valori per le cosiddette *variabili di output*. Esiste una variabile di output per ogni percorso di ricerca.

TABELLA 9-2 Variabili d'ambiente per i percorsi di ricerca del desktop

Percorso di ricerca per:	Variabile d'ambiente di output	Variabile di input di sistema	Variabili di input personali
Applicazioni	DTAPPSEARCHPATH	DTSPSYSAPPHOSTS	DTSPUSERAPPHOSTS
Database <sup>1</sup>	DTDATABASESEARCHPATH	DTSPSYSDATABASEHOSTS	DTSPUSERDATABASEHOSTS
Icone	XMICONSEARCHPATH, XMICONBMSEARCHPATH	DTSPSYSICON	DTSPUSERICON
Guida	DTHELPSEARCHPATH	DTSPSYSHELP	DTSPUSERHELP

1. Definizioni per azioni, tipi di dati e Pannello principale

I componenti del desktop utilizzano i valori delle variabili di output. Ad esempio, la Gestione di applicazioni utilizza il valore del percorso di ricerca delle applicazioni (DTAPPSEARCHPATH) per localizzare i gruppi disponibili.

## Impostazione del valore di un percorso di ricerca

I percorsi di ricerca possono essere modificati a livello personale o di sistema, impostando nuovi valori rispettivamente per le variabili di input personali o di sistema. Le modifiche apportate a queste variabili vengono applicate ai percorsi di ricerca predefiniti.

### ▼ Come determinare il valore corrente di un percorso di ricerca (variabile di output)

◆ Per visualizzare i valori correnti dei percorsi di ricerca si utilizza il comando `dtsearchpath`:

■ Per ottenere il valore per l'utente corrente, digitare:

```
dtsearchpath -v
```

- Per ottenere il valore per un altro utente, digitare:

```
dtsearchpath -u utente
```

I valori dei percorsi di ricerca includono le seguenti variabili:

%H — usata in DTHELPSEARCHPATH. Indica il nome del volume della guida.

%B — usata in XMICONSEARCHPATH. Indica il nome base di un file contenente un'icona.

%M — dimensione del file dell'icona (.l, .m, .s, .t) usata in XMICONSEARCHPATH.

%L — valore della variabile d'ambiente LANG.

## ▼ Come modificare un percorso di ricerca personale

1. **Aprire con un editor il file *DirectoryIniziale*/.dtprofile.**

2. **Aggiungere o modificare una riga che definisca un valore per la variabile di input personale.**

Ad esempio, la riga seguente aggiungerà una directory al percorso di ricerca delle applicazioni personale dell'utente:

```
export DTSPUSERAPPHOSTS=/progett11/editor
```

3. **Per rendere effettiva la modifica, uscire dal desktop e rieseguire il login.**

## ▼ Come modificare un percorso di ricerca di sistema

1. **Effettuare il login come superutente.**

2. **Se il file /etc/dt/config/Xsession.d/0010.dtpaths non esiste, crearlo copiando /usr/dt/config/Xsession.d/0010.dtpaths.**

3. **Aprire /etc/dt/config/Xsession.d/0010.paths con un editor. Aggiungere o modificare una riga che definisca un valore per la variabile di input di sistema.**

Ad esempio, la riga seguente aggiungerà una directory al percorso di ricerca della guida a livello di sistema:

```
export DTSPSYSHELP=/applicazioni/datiguada
```

4. **Perché la modifica abbia effetto, gli utenti del sistema dovranno uscire dal desktop e rieffettuare il login.**

---

## Percorso di ricerca delle applicazioni

Il percorso di ricerca delle applicazioni è il percorso primario usato dal desktop per localizzare le applicazioni sul sistema locale e sui server di applicazioni della rete.

Quando si aggiunge una directory a questo percorso, gli altri percorsi di ricerca (per database, icone e guida) vengono automaticamente aggiornati con le directory corrispondenti per i rispettivi file; in questo modo, il percorso di ricerca delle applicazioni consente un'amministrazione relativamente semplice delle applicazioni e dei loro file di configurazione. Vedere "Effetti del percorso di ricerca delle applicazioni sui percorsi di ricerca per database, icone e guida" a pagina 137.

## Valori predefiniti per il percorso di ricerca delle applicazioni

L'impostazione predefinita del percorso di ricerca delle applicazioni include una directory personale, una di sistema e una predefinita. La *lingua* predefinita è l'inglese (C).

Directory personale — *DirectoryIniziale*/.dt/appmanager

Directory di sistema — /etc/dt/appconfig/appmanager/*lingua*

Directory predefinita — /usr/dt/appconfig/appmanager/*lingua*

## Variabili d'ambiente per il percorso di ricerca delle applicazioni

Il percorso di ricerca delle applicazioni viene creato raggruppando le directory predefinite e le seguenti variabili di input:

DTSPSYSAPPHOSTS — variabile di input per il percorso di ricerca delle applicazioni a livello di sistema

DTSPUSERAPPHOSTS — variabile di input per il percorso di ricerca delle applicazioni personale

Il percorso di ricerca risultante viene specificato dalla variabile di output DTAPPSEARCHPATH.

## Sintassi delle variabili di input per il percorso di ricerca delle applicazioni

La sintassi per le variabili DTSPSYSAPPHOSTS e DTSPUSERAPPHOSTS è la seguente:

*VARIABLE=posizione [ ,posizione ... ]*

dove *posizione* può avere la sintassi:

*/percorso* — specifica una directory del sistema locale (server delle sessioni). Usare questa sintassi per aggiungere una directory locale.

*nome\_host*: — specifica la directory di sistema */etc/dt/appconfig/appmanager/lingua* sul sistema *nomehost*. Usare questa sintassi per aggiungere un server di applicazioni.

*nome\_host:/percorso* — specifica una directory sul sistema remoto *nomehost*.

*host\_locale*: — indica la posizione del sistema locale. Questa parola chiave può essere usata per modificare la precedenza del sistema locale rispetto agli altri sistemi. Vedere “Modifica della precedenza del sistema locale” a pagina 136.

## Creazione del percorso di ricerca delle applicazioni

Il valore del percorso di ricerca delle applicazioni (DTAPPSEARCHPATH) viene creato raggruppando le seguenti directory, elencate in ordine di precedenza:

- Le directory specificate con la variabile DTSPUSERAPPHOSTS
- La directory personale: *DirectoryIniziale/.dt/appmanager*
- La directory predefinita: */etc/dt/appconfig/appmanager/lingua*
- Le directory specificate con la variabile DTSPSYSAPPHOSTS
- */usr/dt/appconfig/appmanager/lingua*

La sintassi:

*nome\_host*:

viene espansa per specificare la directory */etc/dt/appconfig/appmanager* sul sistema *nome\_host*.

## Modifica della precedenza del sistema locale

Nell'impostazione predefinita, la directory di sistema locale (*/etc/dt/appconfig/appmanager/lingua*) ha la precedenza sulle directory remote. Questo significa che i gruppi di applicazioni locali hanno la precedenza sui



gruppi remoti con lo stesso nome. Ad esempio, se il gruppo di applicazioni `/etc/dt/appconfig/appmanager/lingua/Stampanti` è presente sia sul sistema locale che su un sistema remoto, verrà usata la copia locale.

La sintassi delle variabili di input per il percorso di ricerca delle applicazioni permette di specificare la precedenza dei gruppi di applicazioni residenti sul sistema locale:

```
localhost:
```

Ad esempio, se il sistema locale accede ai server di applicazioni `SysA`, `SysB` e `SysC`, e si desidera che i gruppi di applicazioni residenti su `SysB` abbiano la precedenza sui gruppi locali con lo stesso nome, si dovrà impostare il valore seguente per la variabile `DTSPSYSAPPHOSTS`:

```
DTSPSYSAPPHOSTS=SysB:,localhost:,SysA:,SysC:
```

## Effetti del percorso di ricerca delle applicazioni sui percorsi di ricerca per database, icone e guida

Quando si aggiunge una directory al percorso di ricerca delle applicazioni, il sistema aggiunge automaticamente le directory appropriate ai percorsi di ricerca per database, icone e guida. Questo significa che, per aggiungere un server di applicazioni a un percorso di ricerca, è sufficiente impostare solo la variabile di input per il percorso di ricerca delle applicazioni.

Ad esempio, impostando la variabile `DTSPSYSAPPHOSTS` come segue:

```
export DTSPSYSAPPHOSTS=servera:
```

verranno modificati i percorsi di ricerca mostrati nella Tabella 9-3.

TABELLA 9-3 Percorsi di ricerca modificati

Percorso di ricerca per	Directory aggiunta al percorso
Applicazioni	<code>servera:/etc/dt/appconfig/appmanager/lingua</code>
Database	<code>servera:/etc/dt/appconfig/types/lingua</code>
Icone	<code>servera:/etc/dt/appconfig/icons/lingua</code>
Guida	<code>servera:/etc/dt/appconfig/help/lingua</code>

Analogamente, impostando `DTSPSYSAPPHOSTS` come segue:

```
export DTSPSYSAPPHOSTS=/progettil/app
```

verranno modificati i percorsi di ricerca indicati nella Tabella 9-4.

TABELLA 9-4 Percorsi di ricerca modificati

Percorso di ricerca per	Directory aggiunta al percorso
Applicazioni	/progettil/app/appmanager/ <i>lingua</i>
Database	/progettil/app/types/ <i>lingua</i>
Icone	/progettil/app/icons/ <i>lingua</i>
Guida	/progettil/app/help/ <i>lingua</i>

## Percorso di ricerca dei database (azioni/ tipi di dati)

Il percorso di ricerca dei database specifica le posizioni in cui il desktop dovrà cercare i file contenenti:

- Le definizioni delle azioni e dei tipi di dati (file \*.dt)
- Le definizioni per il Pannello principale (file \*.fp).

Il percorso di ricerca dei database viene di norma modificato quando si aggiunge un server di database, o quando si crea una directory locale per i file del database.

## Impostazione predefinita del percorso di ricerca dei database

Il percorso di ricerca predefinito per i database include una directory personale, una di sistema e una predefinita. La *lingua* predefinita è l'inglese (C).

Directory personale — *DirectoryIniziale*/.dt/types

Directory di sistema — /etc/dt/appconfig/types/*lingua*

Directory predefinita — /usr/dt/appconfig/types/*lingua*

## Effetti del percorso di ricerca delle applicazioni sul percorso di ricerca dei database

Quando si aggiunge una directory al percorso di ricerca delle applicazioni, il sistema aggiunge automaticamente la directory secondaria appropriata al percorso di ricerca dei database (vedere “Effetti del percorso di ricerca delle applicazioni sui percorsi di ricerca per database, icone e guida” a pagina 137).

Ad esempio, se si aggiunge al percorso di ricerca delle applicazioni il server di applicazioni `hosta:`, il sistema aggiungerà automaticamente la directory `hosta:/etc/dt/appconfig/types/lingua` al percorso di ricerca dei database.

## Variabili d’ambiente per il percorso di ricerca dei database

Il percorso di ricerca dei database viene creato raggruppando le directory predefinite e le seguenti variabili di input:

`DTSPSYSDATABASEHOSTS` — variabile di input di sistema per il percorso di ricerca dei database

`DTSPUSERDATABASEHOSTS` — variabile di input personale per il percorso di ricerca dei database

Usare queste variabili di input per specificare le directory non incluse nel percorso di ricerca delle applicazioni.

Il percorso di ricerca risultante è specificato dalla variabile di output `DTDATABASESEARCHPATH`.

## Sintassi delle variabili di input per il percorso di ricerca dei database

La sintassi per le variabili `DTSPSYSDATABASEHOSTS` e `DTSPUSERDATABASEHOSTS` è:

`VARIABILE=posizione [ ,posizione . . . ]`

dove *posizione* può avere la sintassi:

*/percorso* — specifica una directory del sistema locale (server delle sessioni). Usare questa sintassi per aggiungere una directory locale.

*nome\_host:* — specifica la directory di sistema */etc/dt/appconfig/types/lingua* sul sistema *nome\_host*.

*nome\_host:/percorso* — specifica una directory sul sistema remoto *nome\_host*.

## Creazione del percorso di ricerca dei database

Il valore del percorso di ricerca dei database (*DTDATABASESEARCHPATH* viene creato raggruppando le seguenti directory, elencate in ordine di precedenza:

- Le directory specificate con la variabile *DTSPUSERDATABASEHOSTS*
- Le directory ricavate dalla variabile *DTSPUSERAPPHOSTS*
- La directory personale: *DirectoryIniziale/.dt/types*
- La directory predefinita: */etc/dt/appconfig/types/lingua*
- Le directory specificate con la variabile *DTSPSYSDATABASEHOSTS*
- Le directory ricavate dalla variabile *DTSPSYSAPPHOSTS*
- */usr/dt/appconfig/types/lingua*

La sintassi:

*nome\_host:*

viene espansa per specificare la directory */etc/dt/appconfig/types* sul sistema *nome\_host*.

---

## Percorso di ricerca delle icone

Il percorso di ricerca delle icone specifica le directory in cui il desktop dovrà cercare i file grafici a mappa di bit o a mappa di pixel contenenti le icone.

## Impostazione predefinita del percorso di ricerca delle icone

L'impostazione predefinita del percorso di ricerca delle icone comprende una directory personale, una di sistema e una predefinita. La *lingua* predefinita è l'inglese (C).

Directory personale — *DirectoryIniziale/.dt/icons*

Directory di sistema — */etc/dt/appconfig/icons/lingua*

Directory predefinita — */usr/dt/appconfig/icons/lingua*

## Effetti del percorso di ricerca delle applicazioni sul percorso di ricerca delle icone

Quando si aggiunge una directory al percorso di ricerca delle applicazioni, il sistema aggiunge automaticamente la directory secondaria appropriata al percorso di ricerca delle icone (vedere “Effetti del percorso di ricerca delle applicazioni sui percorsi di ricerca per database, icone e guida” a pagina 137).

Ad esempio, se al percorso di ricerca delle applicazioni si aggiunge il server di applicazioni *hosta:*, il sistema aggiungerà automaticamente la directory *hosta:/etc/dt/appconfig/icons/lingua* al percorso di ricerca delle icone.

## Variabili d’ambiente per il percorso di ricerca delle icone

Il percorso di ricerca delle icone viene creato raggruppando le directory predefinite e le seguenti variabili di input:

*DTSPSYSICON* — variabile di input di sistema per il percorso di ricerca delle icone

*DTSPUSERICON* — variabile di input personale per il percorso di ricerca delle icone

Usare queste variabili di input per specificare le directory non incluse nel percorso di ricerca delle applicazioni.

Il percorso di ricerca risultante è specificato in due variabili di output:

*XMICONSEARCHPATH* — usata dai monitor a colori

*XMICONBMSEARCHPATH* — usata dai monitor monocromatici

## Sintassi delle variabili di input per il percorso di ricerca delle icone

La sintassi per le variabili *DTSPSYSICON* e *DTSPUSERICON* è:

*VARIABILE=posizione* [ , *posizione* . . . ]

dove *posizione* può avere la sintassi:

*/percorso* — specifica una directory del sistema locale (server delle sessioni). Usare questa sintassi per aggiungere una directory locale.

Per specificare una directory di un altro sistema, usare il suo nome di rete — ad esempio, */nfs/servera/progetti/icone*.

## Creazione del percorso di ricerca delle icone

Il valore del percorso di ricerca delle icone (`XMICONSEARCHPATH` e `XMICONBMSEARCHPATH`) viene creato raggruppando le seguenti directory, elencate in ordine di precedenza:

- Le directory specificate con la variabile `DTSPUSERICON`
- Le directory ricavate dalla variabile `DTSPUSERAPPHOSTS`
- La directory personale: *DirectoryIniziale*/`.dt/icons`
- La directory predefinita: `/etc/dt/appconfig/icons/lingua`
- Le directory specificate con la variabile `DTSPSYSICON`
- Le directory ricavate dalla variabile `DTSPSYSAPPHOSTS`
- `/usr/dt/appconfig/icons/lingua`

I percorsi di ricerca per display a colori e monocromatici differiscono solo nella precedenza assegnata ai file a mappa di pixel e a mappa di bit. La variabile `XMICONSEARCHPATH` contiene prima i file a mappa di pixel e quindi quelli a mappa di bit, mentre quest'ordine viene invertito nella variabile `XMICONBMSEARCHPATH`.

---

## Percorso di ricerca della guida

Il percorso di ricerca della guida specifica le directory in cui il desktop deve cercare i file contenenti le informazioni di guida registrate sul sistema.

## Impostazione predefinita del percorso di ricerca della guida

L'impostazione predefinita del percorso di ricerca della guida comprende una directory personale, una di sistema e una predefinita. La *lingua* predefinita è l'inglese (C).

Directory personale — *DirectoryIniziale*/`.dt/help`

Directory di sistema — `/etc/dt/appconfig/help/lingua`

Directory predefinita — `/usr/dt/appconfig/help/lingua`

## Effetti del percorso di ricerca delle applicazioni sul percorso di ricerca della guida

Quando si aggiunge una directory al percorso di ricerca delle applicazioni, il sistema aggiunge automaticamente la directory secondaria appropriata al percorso di ricerca della guida (vedere “Effetti del percorso di ricerca delle applicazioni sui percorsi di ricerca per database, icone e guida” a pagina 137).

Ad esempio, se al percorso di ricerca delle applicazioni si aggiunge il server di applicazioni `hosta:`, il sistema aggiungerà automaticamente la directory `hosta:/etc/dt/appconfig/help/lingua` al percorso di ricerca della guida.

## Variabili d’ambiente per il percorso di ricerca della guida

Il percorso di ricerca della guida viene creato raggruppando le directory predefinite e le seguenti variabili di input:

`DTSPSYSHELP` — variabile di input di sistema per il percorso di ricerca della guida

`DTSPUSERHELP` — variabile di input personale per il percorso di ricerca della guida

Usare queste variabili di input per specificare le directory non incluse nel percorso di ricerca delle applicazioni.

Il percorso di ricerca risultante è specificato dalla variabile di output

`DTHELPPSEARCHPATH`.

## Sintassi delle variabili di input per il percorso di ricerca della guida

La sintassi per le variabili `DTSPSYSHELP` e `DTSPUSERHELP` è:

`VARIABILE=posizione [ ,posizione... ]`

dove *posizione* può avere la sintassi:

`/percorso` — specifica una directory del sistema locale (server delle sessioni). Usare questa sintassi per aggiungere una directory locale.

Per specificare una directory di un altro sistema, usare il suo nome di rete — ad esempio, `/nfs/servera/progetti/guida`.

## Creazione del percorso di ricerca della guida

Il valore del percorso di ricerca della guida (`DTHELPSEARCHPATH` viene creato raggruppando le directory seguenti, elencate in ordine di precedenza:

- Le directory specificate con la variabile `DTSPUSERHELP`
- Le directory ricavate dalla variabile `DTSPUSERAPPHOSTS`
- La directory personale: *DirectoryIniziale*/`.dt/help`
- La directory predefinita: `/etc/dt/appconfig/help/lingua`
- Le directory specificate con la variabile `DTSPSYSHELP`
- Le directory ricavate dalla variabile `DTSPSYSAPPHOSTS`
- `/usr/dt/appconfig/help/lingua`

---

## Percorsi di ricerca per le versioni locali del desktop

Le variabili di output includono directory sia per la versione predefinita (C) che per le versioni locali del desktop.

Ad esempio, l'impostazione predefinita per il percorso di ricerca delle applicazioni è:

```
DirectoryIniziale/.dt/appmanager  
/etc/dt/appconfig/appmanager/lingua  
/etc/dt/appconfig/appmanager/C  
/usr/dt/appconfig/appmanager/lingua  
/usr/dt/appconfig/appmanager/C
```

dove *lingua* è il valore della variabile d'ambiente `LANG`.

Le directory associate alla lingua hanno sempre la precedenza rispetto alle posizioni predefinite.



## Introduzione alle azioni e ai tipi di dati

---

Le *azioni* e i *tipi di dati* sono componenti importanti per l'integrazione delle applicazioni nel desktop. Essi permettono di creare un'interfaccia utente per l'avvio delle applicazioni e per la gestione dei file di dati.

- “Introduzione alle azioni” a pagina 146
- “Introduzione ai tipi di dati” a pagina 152

Questo modulo contiene un'introduzione ai concetti di azione e di tipo di dati. In particolare, esso descrive:

- Le ragioni per cui è utile creare azioni e tipi di dati per le applicazioni.
- Le relazioni reciproche tra azioni e tipi di dati.
- Le relazioni tra azioni e tipi di dati e le operazioni di stampa del desktop.

Le procedure e le regole per la creazione delle azioni e dei tipi di dati sono trattate in tre moduli di questo manuale.

- Il Capitolo 11 spiega come creare azioni e tipi di dati usando l'applicazione del desktop *Crea azione*.

Questa applicazione può essere usata per creare azioni e tipi di dati per la maggior parte delle applicazioni senza bisogno di conoscere la sintassi per la loro definizione.

- Il Capitolo 12 e il Capitolo 13 spiegano come creare azioni e tipi di dati manualmente creando e modificando i file di configurazione.

La procedura di creazione deve essere eseguita manualmente quando si desidera usare le funzioni avanzate non supportate da *Crea azione*.

# Introduzione alle azioni

Le azioni sono istruzioni scritte per automatizzare alcune operazioni del desktop, come l'avvio delle applicazioni e l'apertura dei file di dati. Il loro funzionamento è molto simile a quello delle macro o delle funzioni di programmazione. Ogni azione è associata a un nome che viene usato per eseguirla.

In generale, si definisce un'azione per semplificare l'esecuzione di un'operazione dall'interfaccia utente del desktop. Il desktop permette di associare alle azioni vari componenti dell'interfaccia utente, come icone, controlli del Pannello principale e opzioni dei menu.

Ad esempio, il gruppo Strumenti\_desktop della Gestione di applicazioni contiene varie icone per l'avvio di utility del desktop.



Figura 10-1 Icone di azioni nel gruppo di applicazioni Strumenti\_desktop

Facendo doppio clic su una di queste icone viene eseguita l'azione corrispondente. L'esempio seguente riporta una parte della definizione dell'azione che viene eseguita facendo doppio clic sull'icona Visualizza Xwd. Questa azione è definita nel file di configurazione `/usr/dt/appconfig/types/lingua/xclients.dt`:

```
ACTION Xwud
{
  LABEL    Visualizza Xwd
  TYPE     COMMAND
  EXEC_STRING /usr/bin/X11/xwud -noclick -in \
             %(File)Arg_1"File Xwd da visualizzare:"%
  ...
}
```

Facendo doppio clic sull'icona verrà eseguito il comando specificato nella riga EXEC\_STRING.

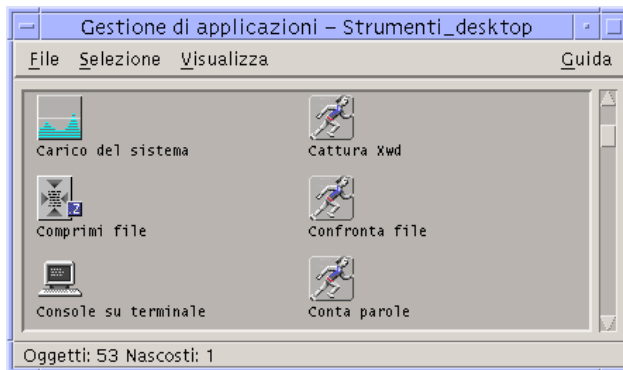
Anche il Pannello principale utilizza le azioni. L'esempio seguente riporta una parte della definizione del controllo Terminale del pannello secondario "Applicazioni

personali". Il controllo è definito nel file di configurazione  
/usr/dt/appconfig/types/*lingua*/dtwm.fp:

```
CONTROL Term
{
  ICON      Fpterm
  LABEL     Terminale
  PUSH_ACTION Dtterm
  ...
}
```

Facendo clic sul controllo Terminale verrà eseguita l'azione specificata nel campo PUSH\_ACTION — in questo caso, l'azione di nome Dtterm.

In molti casi, le azioni vengono usate anche nei menu. I file di dati sono normalmente associati ad azioni che compaiono nel menu Selezione nella Gestione di file. Ad esempio, i file XWD (cioè i file che terminano con il suffisso .xwd o .wd) sono associati a un'azione Apri che visualizza la loro immagine sullo schermo eseguendo l'azione Xwud.



Figura 10-2 L'azione Apri per il file di tipo XWD

Le azioni che compaiono nel menu Selezione sono specificate nella definizione del tipo di dati per i file XWD. Questa definizione si trova nel file di configurazione  
/usr/dt/appconfig/types/*lingua*/xclients.dt.

```
DATA_ATTRIBUTES XWD
{
  ACTIONS   Open,Print
  ICON      Dtxwd
  ...
}
```

```
}
```

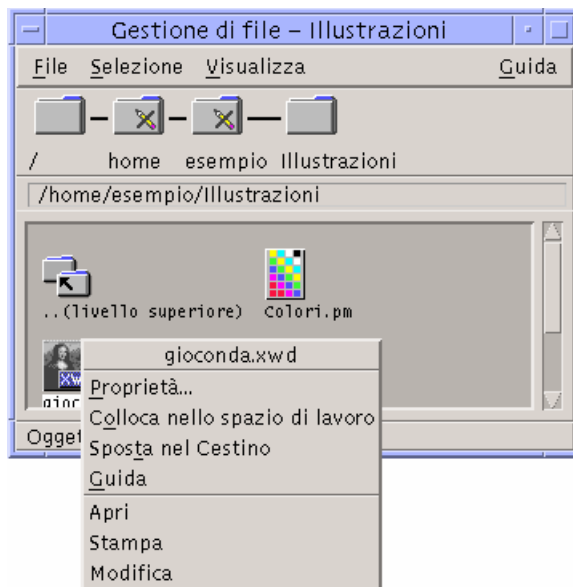
Il tipo di dati XWD, e le relative azioni Apri e Stampa, sono descritti in “Come i tipi di dati collegano i file di dati alle azioni” a pagina 153.

## Come le azioni creano le icone per le applicazioni

Si consideri l'icona “Visualizza Xwd” nel gruppo Strumenti\_desktop della Gestione di applicazioni. Facendo doppio clic su questa icona viene eseguito il client X `xwd`. Tuttavia, questa icona non rappresenta direttamente l'eseguibile `/usr/bin/X11/xwd`.

L'icona “Visualizza Xwd” compare nel gruppo di applicazioni perché la directory contiene un file di nome `Xwd` (vedere la Figura 10-3). Questo file rappresenta un'azione con lo stesso nome — `Xwd`. Nella definizione dell'azione, il nome dell'azione è quello che segue la parola chiave `ACTION`:

```
ACTION Xwd
{
  LABEL      Visualizza Xwd
  TYPE       COMMAND
  WINDOW_TYPE NO_STDIO
  EXEC_STRING /usr/bin/X11/xwd -noclick -in \
              %(File)Arg_1"File Xwd da visualizzare:"%
  DESCRIPTION L'azione Visualizza Xwd (Xwd) visualizza \
              un file xwd creato con l'azione Cattura Xwd (Xwd). \
              Utilizza il comando 'xwd'. }
```

Il file viene detto *file dell'azione* perché rappresenta l'azione. Si definiscono in questo modo i file eseguibili con lo stesso nome dell'azione che rappresentano. La sua icona nella Gestione di applicazioni (o nella Gestione di file) viene detta *icona dell'azione*, o *icona dell'applicazione*, perché permette di avviare l'applicazione che rappresenta con un doppio clic.

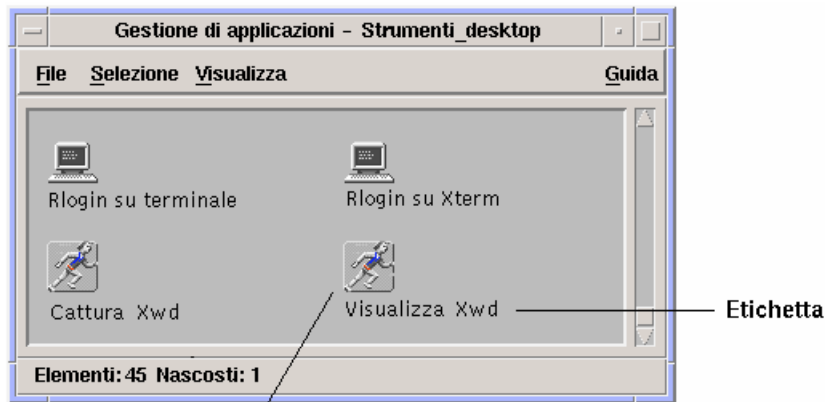

Icona dell'azione che rappresenta il file dell'azione  
 /usr/dt/appconfig/appmanager/it/Strumenti\_desktop/Xwd

Figura 10-3 Icona dell'applicazione (o dell'azione) che rappresenta il file dell'azione

Quando la Gestione di applicazioni individua un file eseguibile, essa verifica se il database delle azioni contiene un'azione con un nome corrispondente. In caso affermativo, il file viene identificato come file dell'azione.

Il contenuto del file dell'azione è irrilevante; in genere, i file delle azioni contengono un testo di commento che descrive la loro funzione nel desktop.

---

**Nota** - Il file dell'azione non deve essere confuso con il file di definizione dell'azione. Il primo è un file con lo stesso nome dell'azione, usato per creare l'icona dell'applicazione nella Gestione di file o nella Gestione di applicazioni. Il secondo è un file di nome *nome*.dt contenente la definizione dell'azione.

---

Quando il desktop identifica un file di un'azione, esso ne determina l'aspetto e il comportamento utilizzando la definizione di quell'azione.

- Il campo EXEC\_STRING specifica il comportamento dell'icona dell'applicazione. Nel caso dell'icona "Visualizza Xwd", il campo EXEC\_STRING specifica l'esecuzione del client X *xwud* con determinati argomenti.
- Il campo LABEL specifica l'etichetta usata per l'icona dell'applicazione.
- Il campo DESCRIPTION contiene il testo che verrà visualizzato richiamando la Guida sull'elemento.
- L'icona dell'applicazione Xwd utilizza l'immagine predefinita per le azioni perché la sua definizione non contiene un campo ICON che specifichi un'immagine diversa.

Al contrario, l'icona "Comprimi file" utilizza un'immagine diversa perché la definizione dell'azione contiene un campo ICON:

Ad esempio:

```

ACTION Compress
{
  LABEL   Comprimi file
  ICON    Dtempres
  ...
}

```



Figura 10-4 Icona specificata dal campo ICON nella definizione dell'azione

L'azione Xwud viene detta un'azione *di comando*, perché la sua definizione contiene il comando da eseguire (EXEC\_STRING). Il campo TYPE nella definizione dell'azione specifica a quale tipo appartiene l'azione.

Inizialmente, l'icona "Visualizza Xwd" appare solo nel gruppo di applicazioni Strumenti\_desktop. Tuttavia, è possibile creare altre copie dell'icona ed inserirle in qualsiasi directory alla quale si abbia accesso in scrittura. Finché la definizione dell'azione Xwud farà parte del database, qualsiasi file eseguibile creato con il nome Xwud rappresenterà quell'azione, e la sua icona nella Gestione di file o nella Gestione di applicazioni potrà essere usata per eseguirla.

## Come le azioni utilizzano i file di dati come argomenti

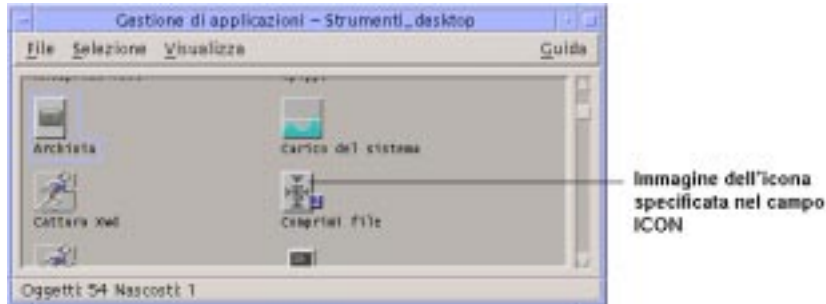
Un *argomento* di un comando è un oggetto, solitamente un file, su cui il comando viene eseguito. Un'azione può essere scritta in modo da accettare un file come argomento.

Ad esempio, il campo EXEC\_STRING dell'azione Xwud specifica che è richiesto un file come argomento:

```

EXEC_STRING /usr/bin/X11/xwud -noclick -in \
            %(File)Arg_1"File Xwd da visualizzare:"%

```

Il termine Arg indica l'*argomento*. La sintassi Arg\_1 significa che si tratta del primo argomento, mentre (File) indica che l'azione tratterà quell'argomento come un file.

Il modo più semplice per specificare un file come argomento consiste nel rilasciare un file di dati sull'icona dell'applicazione. Il desktop determina il percorso del file rilasciato e lo inserisce nella riga di comando al posto del testo tra i due simboli % (%(File)Arg\_1"File Xwd da visualizzare:"%). In questo modo, il comando che viene eseguito è:

```
/usr/bin/X11/xwud -noclick -in percorso_file
```

Facendo doppio clic sull'icona dell'applicazione, il desktop determina dal campo EXEC\_STRING che è richiesto un file come argomento, e visualizza una finestra di dialogo che chiede all'utente di inserire un percorso o un nome per il file. Nel caso dell'azione Xwud, la richiesta sarà:

```
File Xwd da visualizzare:
```

Il percorso o il nome del file inserito dall'utente verrà usato come argomento del comando.

## Altri impieghi delle azioni

Oltre all'impiego descritto per l'avvio delle applicazioni, le azioni vengono utilizzate per creare funzionalità per altre aree del desktop:

- **Pannello principale**

La definizione di un controllo del Pannello principale comprende campi che specificano le azioni da eseguire quando l'utente fa clic sul controllo o vi rilascia un file. Per maggiori informazioni, vedere "Definizione dei controlli del Pannello principale" a pagina 242.

- **Menu**

La sintassi per la definizione dei menu di controllo delle finestre o degli spazi di lavoro permette di specificare l'azione da eseguire quando l'utente seleziona un'opzione. Per maggiori informazioni, vedere "Menu della Gestione dello spazio di lavoro" a pagina 261 e la pagina man dtwmrc(4).

- **Comunicazioni tra le applicazioni**

Un'applicazione può essere realizzata in modo da inviare e ricevere informazioni usando un tipo speciale di azione, detta messaggio di ToolTalk (TT\_MSG). Le azioni TT\_MSG sono descritte nella documentazione dell'ambiente di sviluppo per il desktop.

---

# Introduzione ai tipi di dati

Quando si crea un nuovo file di dati, l'aspetto e il comportamento della sua icona nella Gestione di file variano a seconda del tipo di dati associati a quel file. Il desktop comprende un meccanismo di gestione dei tipi di dati che offre la possibilità di personalizzare l'aspetto e il comportamento di file e directory.

## Cos'è un tipo di dati?

Un tipo di dati è un costrutto definito all'interno del database del desktop. L'esempio seguente riporta la definizione del tipo di dati XWD. La definizione è contenuta nel file di configurazione `/usr/dt/appconfig/types/lingua/xclients.dt`:

```
DATA_ATTRIBUTES XWD
{
  ACTIONS      Open,Print
  ICON         Dtxwd
  NAME_TEMPLATE %s.xwd
  MIME_TYPE    application/octet-stream
  SUNV3_TYPE   xwd-file
  DESCRIPTION  Questo file contiene un'immagine grafica \
in formato XWD. In genere questi file vengono creati catturando \
un'immagine dallo schermo con l'azione Cattura Xwd. \
Il suo tipo di dati è denominato XWD. I nomi dei file XWD \
terminano in '.xwd' o '.wd'.
}

DATA_CRITERIA XWD1
{
  DATA_ATTRIBUTES_NAME  XWD
  MODE                   f
  NAME_PATTERN           *.xwd
}

DATA_CRITERIA XWD2
{
  DATA_ATTRIBUTES_NAME  XWD
  MODE                   f
  NAME_PATTERN           *.wd
}
```

Ogni definizione di un tipo di dati comprende due parti:

**DATA\_ATTRIBUTES** — Gli attributi dei dati descrivono l'aspetto e il comportamento del tipo di dati.

**DATA\_CRITERIA** — I criteri specificano le regole (basate sul nome o sul contenuto) per l'assegnazione del file a un determinato tipo di dati.

Il campo `DATA_ATTRIBUTES_NAME` collega i criteri agli attributi.



Per ogni attributo (`DATA_ATTRIBUTE`) possono essere definiti più criteri (`DATA_CRITERIA`). Ad esempio, il tipo di dati XWD possiede due criteri diversi per i nomi dei file (`NAME_PATTERN`) che specificano la possibilità di usare i suffissi `.xwd` o `.wd`.

## Come i tipi di dati collegano i file di dati alle azioni

Si consideri il tipo di dati XWD. Per creare un file di tipo XWD, l'utente assegna al file un nome che termini con uno dei due suffissi (o estensioni) accettati: `.xwd` o `.wd`. Il desktop utilizza questo nome come *criterio* per designare il tipo di file.

Il tipo di dati XWD assegna ad ogni file le seguenti caratteristiche:

- Un'icona esclusiva che permette di riconoscere facilmente il tipo di file.
- Un testo di guida che fornisce informazioni sul tipo di dati.
- Un menu Selezione personalizzato nella Gestione di file contenente le azioni Apri e Stampa. L'azione Apri associata ai file XWD esegue l'azione Xwud.

## Esecuzione delle azioni dal menu Selezione

Il menu Selezione della Gestione di file è attivo solo quando è stato selezionato un file o una directory. I comandi che compaiono nella parte inferiore del menu variano a seconda del tipo di dati. Nel caso dei file XWD, il menu Selezione presenterà le opzioni Apri e Stampa.

Il campo `ACTIONS` nella definizione del tipo di dati specifica i comandi che verranno aggiunti al menu Selezione per quel tipo di dati.

```
DATA_ATTRIBUTES XWD { ACTIONS Open,Print ... }
```

Il contenuto del menu Selezione della Gestione di file dipende dal tipo di dati dell'oggetto selezionato. Tuttavia, l'azione Apri è comune a molti tipi di dati diversi.



Figura 10-5 Il menu Selezione associato a un file XWD

In genere, l'azione Apri avvia l'applicazione a cui è associato il file di dati. Ad esempio, aprendo un file XWD si esegue l'azione Xwud, che a sua volta eseguirà il client X xwud per visualizzare l'immagine del file sullo schermo. In altre parole, per il tipo di dati XWD l'azione Apri coincide con l'azione Xwud. Allo stesso modo, aprendo un file di dati di tipo TEXTFILE verrà avviato l'Editor di testo, mentre aprendo un file BM (a mappa di bit) o PM (a mappa di pixel) verrà avviato l'Editor delle icone.

La possibilità di creare una serie di azioni Apri che eseguono operazioni diverse si basa su due caratteristiche delle definizioni delle azioni:

- La mappatura delle azioni.

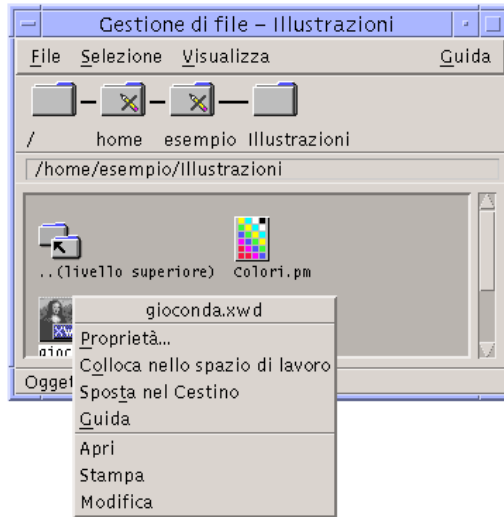
La mappatura delle azioni permette di creare un'azione che esegua un'altra azione anziché eseguire direttamente un comando. Ad esempio, è possibile creare un'azione Apri che sia mappata per (cioè che esegua) l'azione Xwud.

- Limitazione dei tipi di dati associati alle azioni

Le definizioni delle azioni possono includere un campo ARG\_TYPE che limiti l'esecuzione dell'azione a certi tipi di dati. Ad esempio, si può specificare che l'azione Apri mappata per l'azione Xwud venga applicata solo ai file di dati di tipo XWD.

Qui di seguito è riportata la definizione che mappa l'azione Apri dell'azione Xwud per il tipo di dati XWD. La definizione si trova nel file di configurazione /usr/dt/appconfig/types/C/xclients.dt.

```
ACTION Open
{
  LABEL    Apri
  ARG_TYPE XWD
  TYPE     MAP
```

```
MAP_ACTION Xwud
}
```

Il campo `TYPE` specifica che si tratta di un'azione di mappatura; il campo `MAP_ACTION` specifica che questa azione dovrà eseguire l'azione `Xwud`. Il campo `ARG_TYPE` specifica che questa azione verrà applicata solo ai file associati al tipo di dati `XWD`.

Si confronti ora la definizione precedente dell'azione `Apri` con la definizione riportata qui di seguito, contenuta nel file del database `/usr/dt/appconfig/types/C/dt.dt`.

```
ACTION Open
{
  LABEL      Apri
  ARG_TYPE   BM
  TYPE       MAP
  MAP_ACTION Dticon
}
```

Questa definizione si applica ai file associati al tipo di dati (`ARG_TYPE`) `BM` (file a mappa di bit). La definizione mappa l'azione `Apri` sull'azione `Dticon`, cioè sull'azione che avvia l'Editor delle icone.

## Definizione dell'effetto del doppio clic in base al tipo di dati

L'effetto del doppio clic associato al tipo di dati è definito dalla prima voce del campo `ACTIONS`. Nel caso del tipo di dati `XWD`, il doppio clic esegue l'azione `Apri`, che a sua volta eseguirà l'azione `Xwud`.

## Rilascio di un file di dati sull'icona di un'azione

Quando si rilascia un file di dati sull'icona di un'azione, il sistema esegue quell'azione usando il file di dati come argomento (vedere "Come le azioni utilizzano i file di dati come argomenti" a pagina 150).

Ad esempio, rilasciando un file di dati `XWD` sull'icona "Visualizzazione `Xwd`" verrà eseguita l'azione `Xwud` utilizzando come argomento il file rilasciato. Il client `X xwud` verrà quindi eseguito con quel file di dati.

## Creazione di azioni di stampa associate ai tipi di dati

Per stampare un file di dati dal desktop si possono usare i seguenti metodi:

- Usare il comando `Stampa` del menu `Selezione della Gestione di file`.

- Rilasciare un file di dati su un'area appropriata del desktop (il controllo della stampante del Pannello principale o l'icona di una stampante nella Gestione della stampa).

Oltre a questi metodi generali, in molti casi è possibile stampare i file dall'interno delle applicazioni.

I metodi di stampa del desktop utilizzano azioni di nome Stampa. Come nel caso di Apri, il nome Stampa viene usato per molti tipi di dati diversi. Ciò significa che anche le azioni Stampa utilizzano la mappatura delle azioni e il campo ARG\_TYPE per personalizzare la stampa per ogni tipo di dati.

L'esempio seguente riporta l'azione Stampa associata al tipo di dati XWD. La definizione si trova in `/usr/dt/appconfig/types/lingua/xclients.dt`:

```
ACTION Print
{
  LABEL      Stampa
  ARG_TYPE   XWD
  TYPE       MAP
  MAP_ACTION NoPrint
}
```

Questa azione Stampa, specifica per i file XWD, è mappata su un'azione NoPrint. NoPrint è un'azione speciale definita in

`/usr/dt/appconfig/types/lingua/dt.dt`, che visualizza un messaggio di avvertimento indicante che il tipo di dati dell'oggetto non può essere stampato.

Si confronti ora l'azione Stampa associata ai file XWD con la seguente azione Stampa per i file PCL:

```
ACTION Print
  LABEL      Stampa
  ARG_TYPE   PCL
  TYPE       MAP
  MAP_ACTION PrintRaw
}
```

L'azione PrintRaw, definita nel file di configurazione

`/usr/dt/appconfig/types/lingua/print.dt`, contiene la riga di comando per la stampa dei file PCL.

```
ACTION PrintRaw
{
  TYPE      COMMAND
  WINDOW_TYPE  NO_STDIO
  EXEC_STRING  /usr/dt/bin/dt1p -w %(File)Arg_1%
}
```

## Creazione di azioni e tipi di dati con Crea azione

---

Crea azione è uno strumento che consente di creare:

- Un'azione per l'avvio di un'applicazione
- Uno o più tipi di dati per i file di dati di un'applicazione
- Azioni per aprire e stampare i file di dati di un'applicazione

Permette inoltre di creare azioni semplici che eseguano comandi del sistema operativo o script delle shell.

- “Funzioni di Crea azione” a pagina 157
- “Limitazioni di Crea azione” a pagina 158
- “Creazione di un'azione e di un tipo di dati per un'applicazione con Crea azione” a pagina 159

Per maggiori informazioni, vedere la pagina `man dtcreate(1X)`.

---

## Funzioni di Crea azione

Crea azione comprende una finestra principale e un insieme di finestre di dialogo con cui creare le azioni e i tipi di dati associati.

Crea azione opera come segue:

- Crea la definizione di un'azione che esegue un comando.
- Crea un file di nome `DirectoryIniziale/.dt/types/nome_azione.dt`, in cui memorizza le definizioni delle azioni e dei tipi di dati create per l'applicazione.

- Crea un *file dell'azione* nella directory iniziale dell'utente. Il file dell'azione è un eseguibile con lo stesso nome dell'azione.

La rappresentazione del file dell'azione nella Gestione di file viene detta *icona dell'applicazione*, poiché facendovi doppio clic viene avviata l'applicazione.

Opzionalmente, è possibile rendere l'icona dell'azione un'area di rilascio, specificando nella sua definizione uno o più tipi di dati che supportino la funzione di trascinamento e rilascio.

- Crea uno o più tipi di dati per i file creati dall'applicazione (opzionale).
- Crea un'azione Apri per ciascun tipo di dati.
- Crea un'azione Stampa per ciascun tipo di dati (opzionale).
- Ricarica il database delle azioni e dei tipi di dati. In questo modo, le definizioni delle azioni e dei tipi di dati hanno effetto immediatamente.

---

## Limitazioni di Crea azione

Crea azione permette essenzialmente di creare azioni e tipi di dati per l'avvio delle applicazioni. Oltre a queste funzioni base, le azioni e i tipi di dati possono includere molte altre funzionalità, che tuttavia possono essere implementate solo creando le definizioni manualmente.

Per maggiori informazioni, vedere:

- Il Capitolo 12
- Il Capitolo 13

## Limitazioni relative alle azioni

Crea azione non può essere usato per creare l'azione di avvio di un'applicazione quando si verificano una o più delle seguenti condizioni:

- La riga di comando richiede un argomento diverso da un file (parametro).  
Ad esempio, non si potrà usare Crea azione per scrivere un'azione che esegua il comando:

```
lp -d dispositivo nomefile
```

dove l'utente debba specificare il *dispositivo* ad ogni esecuzione del comando.

- L'icona dell'applicazione deve avere un'etichetta differente dal nome dell'azione.  
Ad esempio, non si potrà usare Crea azione per creare una versione in lingua locale di un'azione esistente.

- L'azione richiede una delle funzioni avanzate del database delle azioni.  
Si definiscono funzioni avanzate le azioni che:
  - Avviano comandi su sistemi remoti rispetto a quello che contiene la definizione dell'azione
  - Richiamano altre azioni
  - Devono essere eseguite con un nome utente diverso (ad esempio come superutente)
  - Fanno largo uso della funzione di "mappatura"
  - Si comportano in modo diverso a seconda del numero di file specificati come argomenti

## Limitazioni relative ai tipi di dati

Crea azione non può essere usato per creare il tipo di dati per i file di un'applicazione quando si verificano una o più delle seguenti condizioni:

- Il tipo di dati deve essere associato ad altre azioni oltre ad Apri e Stampa.
- L'azione Apri per il tipo di dati non coincide con il comando dell'azione.

Ad esempio, Crea azione non potrà essere usato per creare un tipo di dati che assegni un'icona unica alla directory che rappresenta il gruppo di applicazioni di una determinata applicazione.

---

## Creazione di un'azione e di un tipo di dati per un'applicazione con Crea azione

Prima di avviare Crea azione è necessario acquisire le seguenti informazioni sull'applicazione.

- La riga di comando richiesta per l'avvio dell'applicazione.  
Occorrerà sapere se la riga di comando richiede o meno l'indicazione di un file come argomento, e se tale argomento è necessario o opzionale.  
Se l'applicazione richiede un argomento diverso da un file, l'azione non potrà essere creata usando Crea azione.
- I tipi di dati che l'applicazione può accettare.  
Alcune applicazioni accettano un solo tipo di dati, mentre altre (ad esempio gli editor di testo ASCII o gli editor grafici) possono accettare dati di diversi tipi.
- Il modo in cui l'applicazione identifica i suoi file di dati.

Il metodo di identificazione può essere basato sul nome (ad esempio sulla presenza del suffisso `.doc`) e/o sul contenuto del file. Se l'applicazione non usa un metodo basato sul nome del file, sarà possibile definire una convenzione per l'icona dell'azione.

- Opzionale: La riga di comando per la stampa dei file.

## ▼ Come creare un'azione per un'applicazione

1. Fare doppio clic su **Crea azione** nel gruppo di applicazioni **Applicazioni\_desktop**.



*Figura 11-1* L'icona di Crea azione nella Gestione di applicazioni

Verrà aperta la finestra principale di Crea azione.





Figura 11-2 La finestra principale di Crea azione

2. **Inserire il nome da assegnare all'icona dell'azione nel campo di testo "Nome dell'azione".**
3. **Usare i controlli della sezione "Icone dell'azione" per specificare l'icona da associare all'applicazione. Inizialmente comparirà l'icona predefinita.**
  - Per selezionare un'altra icona esistente, fare clic su "Trova icone" per aprire la finestra di dialogo per la ricerca. Vedere "Uso della finestra di dialogo per la ricerca delle icone" a pagina 168.
  - Per creare una nuova icona, scegliere "Modifica icona" per avviare l'Editor delle icone.
4. **Nel campo di testo "Comando da eseguire al doppio clic sull'icona", digitare il comando richiesto per l'avvio dell'applicazione.**

Usare la sintassi  $\$n$  per specificare l'uso di un file come argomento; ad esempio:

```
emacs
  bitmap $1
  diff $1 $2
  lp -oraw $1
```

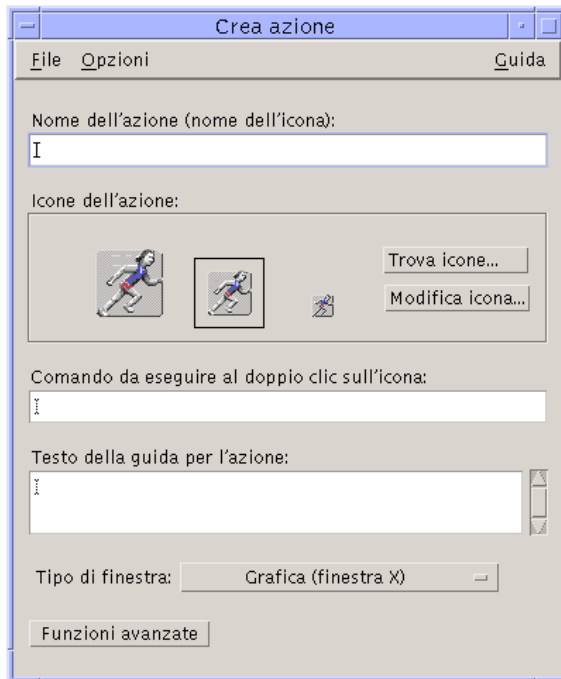
Se la riga di comando include un argomento  $\$n$ , l'icona dell'azione fungerà da area di rilascio per i file.

Nell'impostazione predefinita, le righe di comando non vengono inviate a una shell. Gli esempi seguenti mostrano due righe di comando personalizzate in cui viene specificato l'uso di una shell:

```
/bin/sh -c 'ps | lp'  
/bin/sh -c 'spell $1 | more'
```

**5. Digitare il testo della guida relativo all'azione nel campo "Testo della guida per l'azione".**

Il testo digitato andrà a capo automaticamente. Tuttavia, questi ritorni a capo non saranno mantenuti nella visualizzazione della guida in linea. Per specificare un ritorno a capo forzato, usare la sintassi  $\backslash n$ .

**6. Scegliere il tipo di finestra da usare per l'azione dal menu "Tipo di finestra".**

Grafica (finestra X) — L'applicazione verrà avviata in una propria finestra

Terminale (chiusura automatica) — L'applicazione verrà eseguita in una finestra di emulazione di terminale che si chiuderà automaticamente all'uscita dall'applicazione

Terminale (chiusura manuale) — L'applicazione verrà eseguita in una finestra di emulazione di terminale che resterà aperta fino a un comando di chiusura esplicito

Nessun output — L'applicazione non produrrà alcun output sul video

**7. Procedere come segue:**

- Se l'applicazione possiede file di dati, e si desidera creare uno o più tipi di dati per questi file, vedere "Come creare uno o più tipi di dati per un'applicazione" a pagina 162.
- Se non si desidera creare uno speciale tipo di dati, salvare l'azione scegliendo Salva dal menu File. Provare quindi la nuova azione facendo doppio clic sulla sua icona nella propria directory iniziale.

## ▼ Come creare uno o più tipi di dati per un'applicazione

1. **Definire l'azione per l'applicazione seguendo la procedura descritta in "Come creare un'azione per un'applicazione" a pagina 160.**
2. **Fare clic sul pulsante "Funzioni avanzate" per espandere la finestra di Creazione azione.**



Figura 11-3 La sezione “Funzioni avanzate” nella finestra principale di Crea azione

**3. Se si desidera che, facendo doppio clic sull'icona, venga richiesto il nome di un file, digitare il testo della richiesta nel campo “All'avvio dell'azione, chiedere all'utente”.**

Per l'uso di questo campo, attenersi ai seguenti criteri:

- Il campo deve essere usato se la riga di comando richiede *obbligatoriamente* l'indicazione di un file come argomento.
- Il campo deve essere lasciato vuoto se la riga di comando non richiede l'indicazione di un file.
- Se l'indicazione di un file come argomento è opzionale, si potrà scegliere se specificare o meno un testo per la richiesta. Nel primo caso, facendo doppio clic sull'icona dell'azione comparirà la richiesta del file. Nel secondo caso, l'azione verrà eseguita usando come argomento una stringa vuota.

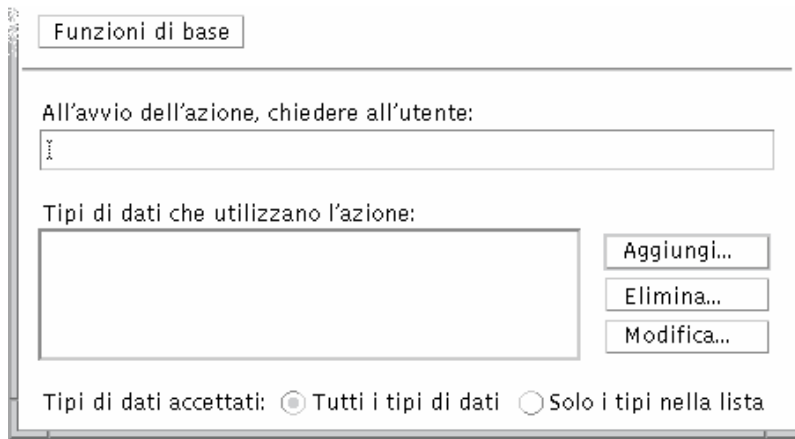
**4. Specificare i tipi di file che l'azione potrà accettare come argomenti:**

- Se l'azione accetta qualsiasi tipo di dati, selezionare “Tutti i tipi di dati”.
- Se l'azione può accettare solo i tipi di dati creati per l'applicazione, selezionare “Solo i tipi nella lista”.

Inizialmente, la lista “Tipi di dati che utilizzano l'azione” sarà vuota. Essa verrà popolata con i tipi di dati creati dall'utente per l'applicazione.

**5. Fare clic sul pulsante **Aggiungi** vicino alla lista per aprire la finestra di dialogo “**Aggiungi tipo di dati**”.**



Figura 11-4 Finestra di dialogo “Aggiungi tipo di dati” di Crea azione

**6. Opzionalmente: Se non si desidera usare il nome predefinito per il tipo di dati, digitare un nuovo nome nel campo “Nome del tipo di dati”.**

Il nome non può includere spazi vuoti. Il nome del tipo di dati non sarà visibile agli utenti dell'applicazione; esso sarà usato nel database delle azioni e dei tipi di dati per identificare la definizione di quel tipo di dati.

**7. Fare clic sul pulsante Modifica vicino al riquadro “Caratteristiche di identificazione” per aprire la finestra di dialogo per la modifica delle caratteristiche.**

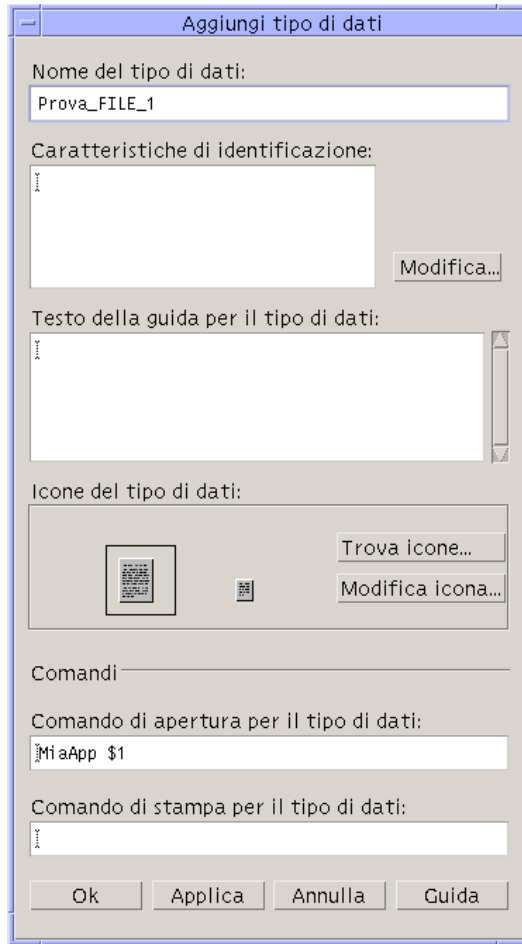

Figura 11-5 Finestra di dialogo “Caratteristiche di identificazione” di Crea azione

Le caratteristiche di un tipo di dati sono i criteri usati per distinguere quel tipo di dati dagli altri. Si possono scegliere uno o più dei seguenti criteri:

File o Cartelle — il tipo di dati sarà applicabile solo ai file o solo alle cartelle

Schema del nome — l’identificazione del tipo di dati sarà basata sul nome del file

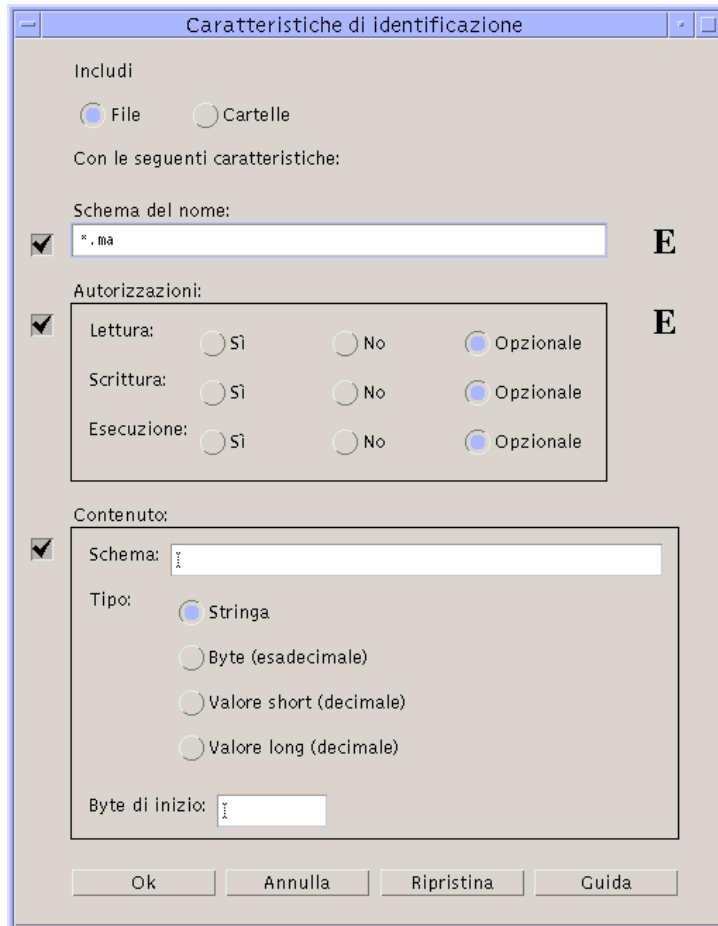
Autorizzazioni — autorizzazioni di lettura, scrittura ed esecuzione

Contenuto — contenuto di una determinata porzione del file

**8. Scegliere se il tipo di dati dovrà rappresentare un file o una cartella.**



Figura 11-6 Selezione della caratteristica File o Cartelle per un tipo di dati.

9. Se l'identificazione del tipo di dati deve essere basata sul nome del file, selezionare la casella "Schema del nome" e specificare lo schema nel campo di testo.

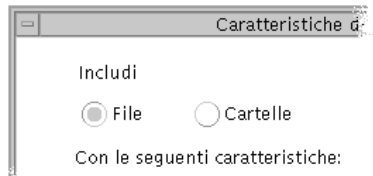

Figura 11-7 Indicazione del nome per l'identificazione del tipo di dati

Si possono usare i caratteri speciali \* e ?:

\* — Corrisponde a qualunque sequenza di caratteri

? — Corrisponde a qualunque carattere singolo

10. Se l'identificazione del tipo di dati deve essere basata sulle autorizzazioni, selezionare la casella Autorizzazioni e scegliere le opzioni da associare al tipo di dati.



Figura 11-8 Indicazione delle autorizzazioni di identificazione per un tipo di dati

Sì — Il file deve possedere le autorizzazioni specificate

No — Il file non deve possedere le autorizzazioni specificate

Opzionale — Le autorizzazioni specificate sono irrilevanti

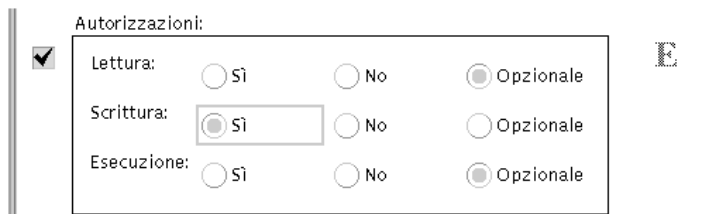
11. Se l'identificazione del tipo di dati deve essere basata sul contenuto del file, selezionare la casella **Contenuto** e inserire le informazioni richieste — lo schema da ricercare e il tipo di contenuto. Opzionalmente, si potrà specificare il byte da cui iniziare la ricerca.

Contenuto:

Schema:

Tipo:

Stringa

Byte (esadecimale)

Valore short (decimale)

Valore long (decimale)

Byte di inizio:

Figura 11-9 Indicazione del contenuto di identificazione per un tipo di dati

---

**Nota** - L'identificazione del tipo di dati basata sul contenuto può rallentare le prestazioni del sistema.

---

12. Fare clic su **OK** per chiudere la finestra di dialogo **“Caratteristiche di identificazione”**.

Le caratteristiche specificate verranno visualizzate nel campo **“Caratteristiche di identificazione”** nella forma seguente:

- d — directory
- r — il file possiede l'autorizzazione di lettura
- w — il file possiede l'autorizzazione di scrittura
- x — il file possiede l'autorizzazione di esecuzione
- ! — operatore logico NOT
- & — operatore logico AND

13. Nel campo **“Testo della guida per il tipo di dati”**, digitare le informazioni di guida appropriate per il tipo di dati.

14. Usare i controlli della sezione **“Icane del tipo di dati”** per specificare l'icona da associare all'applicazione. Inizialmente comparirà l'icona predefinita.

- Per selezionare un'altra icona esistente, fare clic su "Trova icone" per aprire la finestra di dialogo per la ricerca. Vedere "Uso della finestra di dialogo per la ricerca delle icone" a pagina 168.
- Per creare una nuova icona, fare clic su "Modifica icona" per avviare l'Editor delle icone.

15. Verificare il comando nel campo "Comando di apertura per il tipo di dati". Questo è il comando che verrà eseguito facendo doppio clic su un file di dati del tipo specificato.

16. Opzionalmente: Se l'applicazione dispone di un comando per la stampa dei file di dati dalla riga di comando, digitare questo comando nel campo "Comando di stampa per il tipo di dati", usando la sintassi  $\$n$  per l'uso di un file come argomento.

17. Salvare la definizione del tipo di dati in uno dei modi seguenti:

- Fare clic su OK per salvare il tipo di dati e chiudere la finestra di dialogo "Aggiungi tipo di dati".
- Fare clic su Applica per salvare il tipo di dati senza chiudere la finestra di dialogo. In questo modo si potrà procedere direttamente alla definizione di un altro tipo di dati per l'azione.

## Uso della finestra di dialogo per la ricerca delle icone

La finestra di dialogo "Ricerca di un set di icone" viene visualizzata facendo clic su "Trova icone" dalla finestra principale di Crea azione o dalla finestra "Aggiungi tipo di dati". Esso permette di specificare l'icona da usare per l'azione o il tipo di dati definito.



Figura 11-10 Finestra di dialogo "Ricerca di un set di icone"



Saranno disponibili per la selezione i set di icone che si trovano:

- In una directory del percorso di ricerca delle icone. La lista “Cartelle delle icone” mostra tutte le directory incluse nel percorso di ricerca.
- In un pacchetto di registrazione che verrà integrato nel desktop usando `dtappintegrate`. Queste icone non si trovano ancora in una directory del percorso di ricerca delle icone, ma vi saranno incluse con l’esecuzione di `dtappintegrate`.

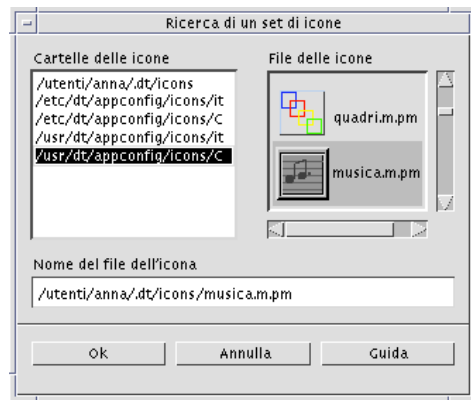
---

**Nota** - Le definizioni delle azioni e dei tipi di dati create con Crea azione indicheranno il nome base dei file delle icone (il nome del file esclusi i suffissi per tipo e dimensione). Le icone delle azioni e dei tipi di dati create con Crea azione dovranno essere collocate in una directory del percorso di ricerca.

---

## Come specificare un set di icone situato nel percorso di ricerca

1. Nella lista “Cartelle delle icone” della finestra di dialogo “Ricerca di un set di icone”, fare doppio clic sul percorso della directory in cui si trova l’icona.  
L’elenco “File delle icone” mostrerà tutti i file di quella cartella che contengono l’immagine di un’icona.
2. Nella lista “File delle icone”, fare clic sull’icona da selezionare.  
Il nome base del file verrà inserito nel campo “Nome del file dell’icona”.
3. Fare clic su OK.

## Come specificare un’icona inclusa in un pacchetto di registrazione

Quando si crea un pacchetto di registrazione, i file grafici che contengono le icone si trovano inizialmente nella seguente directory del pacchetto:

*radice\_app*/dt/appconfig/icons/*lingua*

Dopo la registrazione con `dtappintegrate`, i file delle icone vengono copiati nella directory `/etc/dt/appconfig/icons/lingua`, che è inclusa nel percorso di ricerca delle icone.

Per specificare le icone da includere in un pacchetto di registrazione, procedere come segue:

1. Nel campo “Nome del file dell’icona” della finestra di dialogo “Ricerca di un set di icone”, inserire il nome base del file che contiene l’icona desiderata.
2. Fare clic su OK.

Crea azione visualizzerà una finestra di dialogo indicante che le icone non si trovano in una directory inclusa nel percorso di ricerca delle icone.

**3. Nella finestra di informazione, scegliere OK.**

## Creazione delle azioni con la procedura manuale

---

Per creare un'azione si può procedere in due modi:

- Usare l'applicazione del desktop Crea azione
- Creare manualmente la definizione dell'azione

Per creare un'azione manualmente è necessario modificare un file del database. Questo modulo spiega come creare manualmente le definizioni delle azioni.

- “Casi in cui occorre creare le azioni manualmente” a pagina 172
- “Creazione manuale di un'azione: procedura generale” a pagina 173
- “Creazione di una stringa di esecuzione per un'azione COMMAND” a pagina 182
- “Supporto di finestre ed emulatori di terminale per le azioni COMMAND” a pagina 188
- “Limitazione delle azioni a determinati argomenti” a pagina 190
- “Creazione di azioni che eseguano applicazioni su sistemi remoti” a pagina 193
- “Uso delle variabili nelle definizioni delle azioni e dei tipi di dati” a pagina 194
- “Avvio di un'azione dalla riga di comando” a pagina 195
- “Creazione di azioni in lingue diverse” a pagina 197
- “Creazione di azioni per le applicazioni ToolTalk” a pagina 198
- Per una descrizione introduttiva delle azioni, vedere il Capitolo 10.
- Per informazioni sull'uso di Crea azione, vedere il Capitolo 11.
- Per informazioni sulle definizioni delle azioni, vedere la pagina `man dtactionfile(4)`.

---

# Casi in cui occorre creare le azioni manualmente

Esistono tre tipi di azioni:

- COMMAND
- MAP
- TT\_MSG

L'applicazione Crea azione permette di creare alcuni tipi di azioni COMMAND e MAP. Tutte le azioni TT\_MSG devono essere create manualmente.

Per maggiori informazioni, vedere “Limitazioni di Crea azione” a pagina 158.

## Azioni COMMAND

Si definisce *azione di comando* un'azione che esegue un comando di avvio di un'applicazione o di un'utility, uno script di una shell o un comando del sistema operativo. La definizione di questo tipo di azioni include sempre il comando da eseguire (EXEC\_STRING).

Le azioni di comando più comuni possono essere create con lo strumento Crea azione. Tuttavia, in presenza di alcune condizioni è necessario crearle manualmente; ad esempio, quando l'azione specifica:

- Più argomenti (file) con una richiesta diversa per ognuno.
- Il richiamo di un'azione — un'azione che avvii altre azioni.
- Un comportamento dipendente dal numero degli argomenti — un'azione che si comporti in modo diverso a seconda del numero di file specificati come argomenti.
- Un host di esecuzione remoto — un'azione che avvii un'applicazione su un sistema diverso da quello in cui si trova la definizione dell'azione.
- Un cambiamento di utente — un'azione che debba essere eseguita con un nome utente diverso (ad esempio, che richieda la password di superutente).

## Azioni MAP

Si definisce *azione di mappatura* un'azione che viene “mappata” in un'altra azione anziché specificare direttamente un comando o un messaggio ToolTalk.

La mappatura offre la possibilità di specificare nomi alternativi per le azioni. Ad esempio, il database include un'azione di comando predefinita di nome “Editor delle

icone” che avvia l’applicazione corrispondente; esso include però anche un’azione Apri, la cui applicazione è limitata ai file a mappa di bit e a mappa di pixel (con il campo ARG\_TYPE), che viene mappata nell’azione Editor delle icone. Questo permette di avviare l’Editor delle icone selezionando un file a mappa di bit o a mappa di pixel dalla Gestione di file e quindi scegliendo Apri dal menu Selezione.

Le possibilità di mappatura offerte da Crea azione sono limitate alle azioni Apri e Stampa. Tutte le altre azioni di mappatura devono essere create manualmente.

## Azioni TT\_MSG (messaggi ToolTalk)

Le azioni TT\_MSG inviano un messaggio ToolTalk. Tutte le azioni di tipo TT\_MSG devono essere create manualmente.

---

# Creazione manuale di un’azione: procedura generale

Questa sezione descrive come creare un file di configurazione per la definizione di un’azione.

## File di configurazione per le azioni

I file di configurazione contenenti le definizioni delle azioni devono rispondere ai seguenti requisiti:

- Il nome del file deve avere il formato *nome*.dt
- I file devono trovarsi nel percorso di ricerca del database (per le azioni e i tipi di dati). Il percorso di ricerca predefinito comprende le directory seguenti:

Azioni personali — *DirectoryIniziale*/.dt/types

Azioni di sistema — /etc/dt/appconfig/types/*lingua*

Azioni predefinite — /usr/dt/appconfig/types/*lingua*. Questa directory non dovrebbe essere utilizzata.

Per informazioni su come modificare il percorso di ricerca delle azioni e dei tipi di dati, vedere “Impostazione del valore di un percorso di ricerca” a pagina 133.

## ▼ Come creare un’azione manualmente

1. **Aprire un file del database o crearne uno nuovo.**

Vedere la sezione “File di configurazione per le azioni” a pagina 173.

## 2. Creare la definizione dell'azione usando la sintassi:

```
ACTION nome_azione
{
    TYPE tipo_azione
    campo_azione
    ...
}
```

dove:

*nome\_azione* — è il nome usato per eseguire l'azione

*tipo\_azione* — può essere COMMAND (il tipo predefinito), MAP o TT\_MSG

*campo\_azione* — è uno dei campi necessari o opzionali per il tipo di azione specificato. Tutti i campi sono formati da una parola chiave e da un valore.

In questo modulo sono descritti molti dei campi usati per la definizione delle azioni. Per maggiori informazioni, vedere la pagina `man dtactionfile(4)`.

## 3. Salvare il file.

### 4. Se si desidera associare all'icona dell'azione un'immagine che la identifichi in modo specifico, creare le icone appropriate. Le posizioni predefinite per le icone sono le seguenti:

- Icone personali: *DirectoryIniziale*/.dt/icons
- Icone di sistema: /etc/dt/appconfig/icons/*lingua*. La *lingua* predefinita è l'inglese (C).

Per maggiori informazioni, vedere “Scelta dell'icona da utilizzare per un'azione” a pagina 178.

## 5. Fare doppio clic su “Ricarica azioni” nel gruppo Strumenti\_desktop.

### 6. Creare un file per l'azione. Questo file creerà un'icona per la rappresentazione dell'azione nella Gestione di file e nella Gestione di applicazioni. (Se l'azione produce l'avvio dell'applicazione, l'icona verrà detta *icona dell'applicazione*.)

Per creare il file dell'azione, creare un file eseguibile il cui nome coincida con il *nome\_azione*. Il file potrà essere creato in qualunque directory per la quale si possieda l'autorizzazione di scrittura. Si potrà creare qualsiasi numero di file dell'azione.

## Esempio di creazione di un'azione COMMAND

La procedura seguente crea un'azione personale che avvia un'applicazione fax sul sistema remoto ServerAppA. Il comando per l'avvio dell'applicazione fax è:

/usr/fax/bin/componifax [*nomefile*]

1. Creare il file *DirectoryIniziale*/.dt/types/Fax.dt.

2. Inserire nel file la seguente definizione dell'azione:

```
ACTION ComponiFax
{
    TYPE      COMMAND
    ICON      fax
    WINDOW_TYPE NO_STDIO
    EXEC_STRING /usr/fax/bin/componifax -c %Arg_1%
    EXEC_HOST  ServerAppA
    DESCRIPTION Esegue il programma di composizione fax
}
```

I campi WINDOW\_TYPE e EXEC\_STRING descrivono il comportamento dell'azione.

WINDOW\_TYPE — La parola chiave NO\_STDIO specifica che l'azione non deve essere eseguita in una finestra di emulazione di terminale.

Vedere “Indicazione del supporto di finestre per l'azione” a pagina 189.

EXEC\_STRING — La sintassi %Arg\_1% accetta un file come argomento. Facendo doppio clic sull'icona dell'azione, verrà aperta una finestra vuota per la composizione dei fax.

Vedere “Creazione di una stringa di esecuzione per un'azione COMMAND” a pagina 182.

3. Salvare il file.

4. Usare l'Editor delle icone per creare i file grafici seguenti in *DirectoryIniziale*/.dt/icons:

- fax.m.pm, con dimensione 32 x 32 pixel
- fax.t.pm, con dimensione 16 x 16 pixel

5. Fare doppio clic su “Ricarica azioni” nel gruppo Strumenti\_desktop.

6. Creare un file eseguibile di nome *ComponiFax* in una directory per la quale si possiede l'autorizzazione di scrittura (ad esempio, nella directory iniziale).

## Esempio di creazione di un'azione MAP

Si supponga che i file da inviare via fax vengano in genere creati con l'Editor di testo e contengano il tipo di dati TEXTFILE (con nome \*.txt).

Questa procedura aggiunge un'opzione “Fax” al menu Selezione associato al tipo di dati.

1. Aprire il file *DirectoryIniziale*/.dt/types/Fax.dt creato nell'esempio precedente.

2. Aggiungere al file la seguente definizione dell'azione di mappatura:

```
ACTION Fax
{
  ARG_TYPE  TEXTFILE
  TYPE      MAP
  MAP_ACTION ComponiFax
}
```

3. Salvare il file.

4. Copiare la definizione degli attributi per il tipo di dati TEXTFILE da /usr/dt/appconfig/types/*lingua*/dtpad.dt nel nuovo file *DirectoryIniziale*/.dt/types/textfile.dt. Aggiungere l'azione Fax al campo ACTIONS.

```
DATA_ATTRIBUTES TEXTFILE
{
  ACTIONS  Open,Print,Fax
  ICON     Dtpenpd
  ...
}
```

5. Salvare il file.

6. Aprire la Gestione di applicazioni e fare doppio clic su "Ricarica azioni" nel gruppo Strumenti\_desktop.

## ▼ Come ricaricare il database delle azioni e dei tipi di dati

Perché la definizioni delle azioni nuove o modificate abbiano effetto, è necessario che il desktop rilegga il database.

◆ Aprire il gruppo Strumenti\_desktop e fare doppio clic su "Ricarica azioni".

◆ Oppure, eseguire il comando:

```
dtaction ReloadActions
```

ReloadActions è il nome dell'azione rappresentata dall'icona "Ricarica azioni".

Il database delle azioni viene riletto anche quando l'utente:



- Effettua il login
- Riavvia la Gestione dello spazio di lavoro
- Salva un'azione nella finestra di Crea azione scegliendo Salva dal menu File

## Creazione del file (icona) dell'azione

Si definisce *file dell'azione* il file creato per fornire una rappresentazione visiva dell'azione nella Gestione di file o nella Gestione di applicazioni.



Figura 12-1 File (icone) delle azioni nella Gestione di applicazioni

Poiché l'icona di questo file rappresenta un'azione, essa viene detta anche *icona dell'azione*. Se l'azione produce l'avvio di un'applicazione, la stessa icona può essere chiamata *icona dell'applicazione*.

Facendo doppio clic sull'icona viene eseguita l'azione rappresentata. L'icona dell'azione può fungere anche da area di rilascio.

## Come creare il file (l'icona) dell'azione

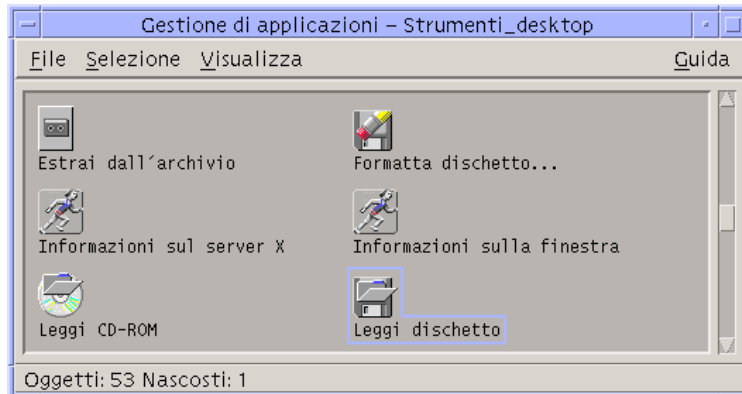
- ◆ **Creare un file eseguibile con lo stesso nome dell'azione. Il contenuto del file è irrilevante.**

Ad esempio, se la definizione dell'azione fosse la seguente:

```

ACTION App_preferita
{
  EXEC_STRING    Mfa -file %Arg_1%
  DESCRIPTION    Esegue App_preferita
  ICON           IconaAP
}
  
```

il file dell'azione sarà un file eseguibile di nome `App_preferita`. Nella Gestione di file e nella Gestione di applicazioni, il file `App_preferita` userà l'immagine dell'icona `IconaAP`. *dimensione*. *tipo*. Facendo doppio clic sull'icona di `App_preferita` verrà eseguita la stringa di esecuzione dell'azione, e il testo della guida relativo all'icona sarà il contenuto del campo `DESCRIPTION` ("Esegui `App_preferita`").

## Etichette delle azioni

Se la definizione dell'azione include il campo `LABEL`, il file dell'azione comparirà nella Gestione di file e nella Gestione di applicazioni con l'etichetta specificata da questo campo anziché con il nome effettivo del file (*nome\_azione*). Ad esempio, se la definizione dell'azione contiene quanto segue:

```
ACTION App_preferita
{
  LABEL      Applicazione preferita
  ...
}
```

l'icona dell'azione comparirà con l'etichetta "Applicazione preferita".

## Scelta dell'icona da utilizzare per un'azione

Usare il campo `ICON` per specificare l'icona da utilizzare nella Gestione di file e nella Gestione di applicazioni per rappresentare l'azione.

Se non viene specificata alcuna icona, il sistema userà l'immagine predefinita per i file delle azioni, `/usr/dt/appconfig/icons/lingua/Dtactn.*`.



**Figura 12-2** Icona predefinita per le azioni

L'icona predefinita per le azioni può essere modificata usando la risorsa:

```
*actionIcon: file_icona
```

dove *file\_icona* può essere un nome base o un percorso assoluto.

Il valore del campo `ICON` può essere:

- Il nome base di un file

Con il termine nome base si intende il nome del file contenente l'immagine dell'icona esclusi i suffissi per la dimensione (`m` e `t`) e per il tipo di immagine (`bm` e `pm`). Ad esempio, per i file `IconaGiochi.m.pm` e `IconaGiochi.t.pm` il nome base sarà `IconaGiochi`.

Se si utilizza il nome base, i file delle icone devono trovarsi in directory incluse nel percorso di ricerca delle icone:

- Per le icone personali: *DirectoryIniziale/.dt/icons*
  - Per le icone di sistema: */etc/dt/appconfig/icons/lingua*
- Il percorso assoluto del file dell'icona, incluso il nome completo del file
- L'uso del percorso assoluto è necessario solo se il file dell'icona non si trova in una directory del percorso di ricerca. Ad esempio, se il file *IconaGiochi.m.pm* si trova nella directory */doc/progetti*, che non è inclusa nel percorso di ricerca delle icone, il valore del campo *ICON* dovrà essere */doc/progetti/IconaGiochi.m.pm*.
- La Tabella 12-1 indica le dimensioni con cui creare le icone e i nomi da utilizzare per i rispettivi file.

TABELLA 12-1 Nomi e dimensioni per le icone delle azioni

Dimensioni in pixel	Nome del file a mappa di bit	Nome del file a mappa di pixel
48 x 48	<i>nome.l.bm</i>	<i>nome.l.pm</i>
32 x 32	<i>nome.m.bm</i>	<i>nome.m.pm</i>
16 x 16	<i>nome.t.bm</i>	<i>nome.t.pm</i>

## ▼ Come modificare la definizione di un'azione esistente

È possibile modificare qualsiasi azione disponibile sul sistema, incluse le azioni predefinite.

**Nota** - Prestare molta attenzione nel modificare il database delle azioni predefinite. Queste azioni sono state realizzate specificamente per le applicazioni del desktop.

### 1. Localizzare la definizione dell'azione da modificare.

Le directory predefinite per le definizioni delle azioni sono le seguenti:

- Azioni predefinite: */usr/dt/appconfig/types/lingua*
- Azioni di sistema: */etc/dt/appconfig/types/lingua*

- Azioni personali: *DirectoryIniziale/.dt/types*

Il sistema in uso potrebbe usare altre directory. Per visualizzare un elenco delle directory utilizzate dal sistema per le azioni, eseguire il comando:

```
dtsearchpath -v
```

Il sistema in uso utilizza le directory elencate sotto `DTDATABASESEARCHPATH`.

**2. Se necessario, copiare il testo della definizione dell'azione in un file nuovo o esistente in una delle directory seguenti:**

- Azioni di sistema: */etc/dt/appconfig/types/lingua*

- Azioni personali: *DirectoryIniziale/.dt/types*

Creare una copia delle azioni predefinite, evitando di modificare i file della directory */usr/dt/appconfig/types/lingua*.

**3. Modificare la definizione dell'azione.**

**4. Al termine, salvare il file.**

**5. Fare doppio clic su "Ricarica azioni" nel gruppo Strumenti\_desktop.**

## Precedenza nelle definizioni delle azioni

Quando un utente richiama un'azione, il sistema ricerca nel database un'azione con un nome corrispondente. Se sono presenti più azioni con quel nome, il sistema utilizzerà determinate regole di precedenza per decidere quale utilizzare.

- Se non specificato diversamente, la precedenza si basa sulla posizione (directory) in cui si trova la definizione. L'elenco seguente riporta l'ordine di precedenza utilizzato:
  - Azioni personali (*DirectoryIniziale/.dt/types*)
  - Azioni del sistema locale (*/etc/dt/appconfig/types/lingua*)
  - Azioni di un sistema remoto (*nome\_host:/etc/dt/appconfig/types/lingua*). Gli host remoti su cui viene effettuata la ricerca sono quelli inclusi nel percorso di ricerca delle applicazioni.
  - Azioni predefinite (*/usr/dt/appconfig/types/lingua*)
- All'interno di ogni directory, i file *\*.dt* vengono letti in ordine alfabetico.
- Le azioni limitate da `ARG_CLASS`, `ARG_TYPE`, `ARG_MODE` o `ARG_COUNT` hanno la precedenza sulle azioni non limitate. (L'impostazione predefinita per questi quattro campi è *\**.)

Quando vengono applicate due o più di queste limitazioni, l'ordine di precedenza è il seguente:

- ARG\_CLASS
- ARG\_TYPE
- ARG\_MODE
- ARG\_COUNT

Quando esistono due o più limitazioni di tipo ARG\_COUNT, l'ordine di precedenza è il seguente:

- Valore intero specifico *n*
- <*n*
- >*n*
- \*

Ad esempio, si considerino le seguenti parti della definizione dell'azione Modifica\_Figure:

```
ACTION Modifica_Figure
# Modifica_Figure-1
{
  ARG_TYPE    XWD
  ...
}
```

```
ACTION Modifica_Figure
# Modifica_Figure-2
{
  ARG_COUNT    0
  ...
}
```

```
ACTION Modifica_Figure
# Modifica_Figure-3
{
  ARG_TYPE    *
  ...
}
```

Facendo semplicemente doppio clic sull'icona dell'azione Modifica\_Figure, senza specificare alcun argomento, verrà eseguito Modifica\_Figure-2, perché ARG\_COUNT 0 ha la precedenza. Specificando come argomento un file di tipo XWD verrà usato Modifica\_Figure-1, poiché è specificato l'ARG\_TYPE XWD. Specificando come argomento un file di qualsiasi altro tipo verrà eseguito Modifica\_Figure-3.

---

# Creazione di una stringa di esecuzione per un'azione COMMAND

Un'azione di tipo `COMMAND` deve contenere necessariamente almeno due campi: `ACTION` ed `EXEC_STRING`.

```
ACTION nome_azione
{
    EXEC_STRING stringa_di_esecuzione
}
```

La stringa di esecuzione è la parte più importante della definizione di un'azione `COMMAND`. Essa utilizza una sintassi simile a quella usata per le righe di comando nelle finestre di terminale, ma include alcuni componenti aggiuntivi per la gestione dei file e delle stringhe usate come argomenti.

## Caratteristiche generali delle stringhe di esecuzione

Le stringhe di esecuzione possono includere:

- Argomenti in forma di file o di altro tipo
- Componenti della sintassi delle shell
- Nomi o percorsi assoluti di file eseguibili

### Argomenti delle azioni

Un argomento è un'informazione richiesta da un comando o da un'applicazione per essere eseguita correttamente. Ad esempio, si consideri la riga di comando usata per aprire un file nell'Editor di testo:

```
dtpad nomefile
```

In questo comando, *nomefile* è un argomento del comando `dtpad`.

Come i comandi e le applicazioni, anche le azioni possono avere argomenti.

Un'azione `COMMAND` può usare due tipi di dati:

- File
- Stringhe

## Uso di una shell nelle stringhe di esecuzione

Le stringhe di esecuzione vengono eseguite direttamente, non attraverso una shell. È possibile, tuttavia, specificare una stringa che preveda l'uso di una shell.

Ad esempio:

```
EXEC_STRING    \  
    /bin/sh -c \  
    'tar -tvf %(File)Arg_1% 2>&1 | \${PAGER:-more};\  
    echo "\\n*** Scegliere Chiudi per uscire ***"'
```

## Nome o percorso assoluto dell'eseguibile

Se l'applicazione si trova in una directory inclusa nella variabile PATH si può usare semplicemente il nome del file eseguibile. Se si trova in un'altra posizione occorre specificare il percorso assoluto dell'eseguibile.

## Creazione di un'azione che non utilizzi argomenti

Usare per l'EXEC\_STRING la stessa sintassi richiesta per avviare l'applicazione da una riga di comando.

## Esempi

- Questa stringa di esecuzione fa parte di un'azione che avvia il client X `xcutsel`.

```
EXEC_STRING xcutsel
```

- Questa stringa di esecuzione avvia il client `xclock` come orologio digitale. La riga di comando include un'opzione ma non richiede argomenti.

```
EXEC_STRING xclock -digital
```

## Creazione di un'azione che accetti il rilascio di un file

Specificare l'argomento usando la seguente sintassi:

```
%(File)Arg_n%
```

oppure

```
%(File)Arg_n%
```

Il componente `(File)` è opzionale, poiché nell'impostazione predefinita gli argomenti forniti ad `Arg_n` vengono interpretati automaticamente come file. (Per

informazioni sull'uso della sintassi `%(String)Arg_n%`, vedere "Interpretazione di un argomento file come stringa" a pagina 185).

Questa sintassi permette di rilasciare un file di dati sull'icona dell'azione per avviare l'azione usando quel file come argomento. Essa sostituisce l'argomento *n* nella riga comandi. Il file può essere sia locale che remoto.

## Esempi

- Questa stringa di esecuzione esegue il comando `wc -w` usando un file rilasciato come parametro `-load`.

```
EXEC_STRING wc -w %Arg_1%
```

- Questo esempio mostra una parte della definizione di un'azione che accetta solo directory come argomenti. Rilasciando una directory sull'icona dell'azione, viene visualizzato l'elenco di tutti i file della directory che possiedono le autorizzazioni di lettura e scrittura.

```
ACTION Elenco_file_scrivibili
{
    ARG_TYPE      FOLDER
    EXEC_STRING /bin/sh -c 's -l %Arg_1% | grep rw-'
    ...
}
```

## Creazione di un'azione che richieda un file come argomento

Inserire la richiesta dell'argomento nella stringa di esecuzione usando la seguente sintassi:

```
%(File)"prompt"%
```

Questa sintassi crea un'azione che chiede di specificare il nome di un file quando l'utente fa doppio clic sull'icona.

Ad esempio, questa stringa di esecuzione visualizza una finestra di dialogo che richiede un argomento per il comando `wc -w`:

```
EXEC_STRING wc -w %(File)"Contare le parole del file:"%
```

## Creazione di un'azione che accetti il rilascio di un file o che richieda un file

Inserire la richiesta dell'argomento nella stringa di esecuzione usando la seguente sintassi:

```
%Arg_n"prompt"%
```



oppure

```
%(File)Arg_n"prompt"%
```

Questa sintassi produce un'azione che:

- Accetta come argomento un file rilasciato sull'icona dell'azione.
- Visualizza una finestra di dialogo che chiede di specificare il nome di un file quando l'utente fa doppio clic sull'icona.

Ad esempio, questa stringa di esecuzione esegue il comando `lp -oraw` sul file rilasciato sull'icona dell'azione. Se l'azione viene avviata facendo doppio clic sull'icona, compare una finestra di dialogo che chiede di inserire il nome del file.

```
EXEC_STRING lp -oraw %Arg_1"File da stampare:"%
```

## Creazione di un'azione che richieda un argomento diverso da un file

Per specificare un parametro diverso da un file, usare la sintassi:

```
%"prompt"%
```

oppure

```
%(String)"prompt"%
```

Il componente `(String)` è opzionale, poiché nell'impostazione predefinita il testo tra virgolette viene interpretato automaticamente come una stringa. Questa sintassi visualizza una finestra di dialogo che richiede un parametro diverso da un file; non usare questa sintassi per richiedere il nome di un file.

Ad esempio, questa stringa di esecuzione esegue il comando `xwd` e richiede di aggiungere un valore ad ogni pixel:

```
EXEC_STRING xwd -add %"Aggiungere valore:"% -out %Arg_1"Nomefile:"%
```

## Interpretazione di un argomento file come stringa

Usare per l'argomento la seguente sintassi:

```
%(String)Arg_n%
```

Ad esempio, questa stringa di esecuzione stampa un file usando come intestazione il nome del file con il comando `lp -t intestazione nomefile`.

```
EXEC_STRING lp -t%(String)Arg_1% %(File)Arg_1"File da stampare:"%
```

## Aggiunta dell'utilizzo di una shell in un'azione

Specificare l'uso della shell nella stringa di esecuzione:

```
/bin/sh -c 'comando'  
/bin/ksh -c 'comando'  
/bin/csh -c 'comando'
```

## Esempi

- Questa stringa di esecuzione produce un'azione che utilizza il piping di una shell.

```
EXEC_STRING /bin/sh -c 'ps | lp'
```

- La stringa di esecuzione seguente è più complessa, poiché richiede l'uso di una shell ed accetta un file come argomento.

```
EXEC_STRING /bin/sh -c 'tbl %Arg_1"Pagina man:"% | troff -man'
```

- Questa stringa di esecuzione richiede come argomento un file in formato compresso. L'azione decomprime il file e lo stampa usando `lp -oraw`.

```
EXEC_STRING /bin/sh -c 'cat %Arg_1 "File da stampare:"% | \  
uncompress | lp -oraw'
```

- Questa stringa di esecuzione esegue uno script di una shell.

```
EXEC_STRING /usr/local/bin/StartGnuClient
```

## Creazione di azioni COMMAND che accettino più argomenti (file)

Le azioni possono gestire più file specificati come argomenti in tre modi:

- L'azione viene ripetuta per ogni argomento. Quando l'EXEC\_STRING specifica un unico argomento e l'utente rilascia un gruppo di due o più file sull'icona dell'azione, l'azione viene eseguita separatamente per ognuno dei file accettati come argomenti.

Ad esempio, se vengono forniti più argomenti per un'azione con la seguente definizione:

```
ACTION Visualizza_Immagine  
{  
    EXEC_STRING      xwud -in %Arg_1%  
    ...  
}
```

l'azione `Visualizza_Immagine` verrà ripetuta per ogni file.

- L'azione può usare due o più argomenti non intercambiabili. Ad esempio, l'azione:

```
xsetroot -cursor filecursore filemaschera
```

richiede due file diversi in un ordine specifico.

- L'azione può eseguire lo stesso comando sull'insieme dei file specificati come argomento. Ad esempio, l'azione:

`pr file [file ...]`

stamperà uno o più file in un unico lavoro di stampa.

## Creazione di un'azione con argomenti non intercambiabili

Usare una delle seguenti sintassi:

- Per fare in modo che l'azione richieda i nomi dei file, usare questa sintassi per ognuno degli argomenti:

`%(File)"prompt"%`

Usare una stringa di *prompt* diversa per ogni argomento.

Ad esempio, questa stringa di esecuzione richiede due file.

```
EXEC_STRING    xsetroot -cursor %(File)"Bitmap del cursore:"% \  
                %(File)"Bitmap della maschera:"%
```

- Per fare in modo che l'azione accetti il rilascio dei file, usare questa sintassi per ognuno degli argomenti:

`%Arg_n%`

usando valori diversi di *n* per ogni argomento. Ad esempio:

```
EXEC_STRING    diff %Arg_1% %Arg_2%
```

## Creazione di un'azione con argomenti intercambiabili

Usare una delle seguenti sintassi:

- Per creare un'azione che accetti il rilascio dei file ed esegua un comando nella forma *comando file 1 file 2 ...*, usare questa sintassi per i file di argomento:

`%Args%`

- Per creare un'azione che accetti il rilascio di due o più file, o che facendo doppio clic sull'icona visualizzi una richiesta per un singolo file, usare questa sintassi per gli argomenti:

`%Arg_1"prompt"% %Args%`

L'azione eseguirà il comando nella forma: *comando file 1 file 2 ...*

### *Esempi*

- Questa stringa di esecuzione crea un'azione che esegue il comando

`pr file 1 file 2`

accettando più file come argomenti.

```
EXEC_STRING pr %Args%
```

- Questa stringa di esecuzione crea un'azione simile a quella dell'esempio precedente, ma in questo caso facendo doppio clic sull'icona (senza specificare argomenti) viene visualizzata una richiesta.

```
EXEC_STRING pr %Arg_1"File da stampare:"% %Args%
```

## Creazione di un'azione che accetti il rilascio di più file

Per fare in modo che l'azione accetti il rilascio di più file ed esegua un comando nella forma:

*comando file 1 file 2 ...*

usare la sintassi:

```
%Args%
```

### *Esempi*

- Questa stringa di esecuzione esegue uno script di nome Controllo su più file:

```
EXEC_STRING /usr/local/bin/Controllo \  
%Arg_1"File da controllare:"% %Args%
```

- Questa stringa di esecuzione esegue il comando `lp -oraw` su più file:

```
EXEC_STRING lp -oraw %Arg_1"File da stampare:"% %Args%
```

---

# Supporto di finestre ed emulatori di terminale per le azioni COMMAND

Le azioni `COMMAND` supportano le finestre del desktop in diversi modi.

- Se l'applicazione dispone di una propria finestra, l'azione può essere scritta in modo da non richiedere alcun supporto aggiuntivo. Questa opzione viene usata anche quando un'azione esegue un comando che non richiede un input diretto dell'utente e non produce alcun output.
- Se l'applicazione deve essere eseguita in una finestra di emulazione di terminale, l'azione può essere scritta in modo da aprire una finestra e quindi eseguirvi l'applicazione. Esistono diverse opzioni per la scelta del terminale.

## Indicazione del supporto di finestre per l'azione

Usare il campo `WINDOW_TYPE` per specificare il tipo di supporto delle finestre richiesto dall'azione, come indicato nella Tabella 12-2.

TABELLA 12-2 Campo `WINDOW_TYPE` e supporto delle finestre

<code>WINDOW_TYPE</code>	Supporto di finestre fornito
<code>NO_STDIO</code>	Nessuno. Usare <code>NO_STDIO</code> se l'applicazione ha una propria finestra, o se il comando non produce alcun output visibile.
<code>PERM_TERMINAL</code>	Finestra di emulazione di terminale permanente. L'azione apre una finestra di terminale che rimane aperta fino a quando non viene chiusa esplicitamente, e in cui l'utente ha la possibilità di inserire informazioni. Usare questa opzione con i comandi che accettano un input, producono un output e quindi terminano (ad esempio, <code>ls directory</code> ).
<code>TERMINAL</code>	Finestra di emulazione di terminale temporanea. L'azione apre una finestra di terminale che si chiude non appena il comando è completato. Usare questa opzione con i comandi eseguiti a schermo intero (ad esempio, <code>vi</code> ).

## Indicazione di opzioni per l'emulatore di terminale

Usare il campo `TERM_OPTS` nella definizione dell'azione per specificare opzioni precise per il comando di avvio dell'emulatore di terminale.

Ad esempio, l'azione seguente richiede di specificare l'host di esecuzione:

```
ACTION ApriTermSuSistemaSelezionato
{
  WINDOW_TYPE      PERM_TERMINAL
  EXEC_HOST        %(String)"Terminale remoto su: "%
  TERM_OPTS        -title %(String)"Titolo della finestra: "%
  EXEC_STRING      $SHELL
}
```

## Modifica dell'emulatore di terminale predefinito

L'emulatore di terminale predefinito per le azioni è `dtterm`. È tuttavia possibile impostare un diverso emulatore di terminale da usare quando l'azione non specifica l'emulatore richiesto in modo esplicito.

La riga di comando dell'emulatore di terminale usato dalle azioni deve comprendere le seguenti opzioni:

- `-title` *titolo\_finestra*
- `-e` *comando*

L'emulatore di terminale predefinito per le azioni viene determinato da due risorse:

- La risorsa `localTerminal` specifica l'emulatore di terminale usato dalle applicazioni locali.

```
*localTerminal: terminale
```

Ad esempio:

```
*localTerminal: xterm
```

- La risorsa `remoteTerminal` specifica l'emulatore di terminale usato dalle applicazioni remote.

```
*remoteTerminal: host:terminale [ ,host:terminale...]
```

Ad esempio:

```
*remoteTerminal: sysibm1:/usr/bin/xterm,sysibm2:/usr/bin/yterm
```

---

## Limitazione delle azioni a determinati argomenti

La limitazione di un'azione a un determinato tipo di argomenti la rende più precisa. Ad esempio, può essere utile limitare un'azione che richiami un visualizzatore di file PostScript specificando che l'azione può accettare come argomenti solo file PostScript; con questa restrizione, l'azione restituirà un messaggio di errore se verrà specificato un file non PostScript.

Si possono limitare le azioni in base ai seguenti fattori:

- Il tipo di dati del file da specificare come argomento.
- Il numero degli argomenti — ad esempio, nessun argomento oppure uno o più argomenti. Questo permette di ottenere un comportamento diverso quando si fa doppio clic sull'icona e quando si rilasciano due o più file.
- La modalità di lettura/scrittura dell'argomento.

## Limitazione di un'azione a un tipo di dati specifico

Usare il campo `ARG_TYPE` per specificare i tipi di dati accettati dall'azione. Usare il nome dell'attributo dei dati.

È anche possibile inserire un elenco di tipi di dati separati da virgole.

Ad esempio, nella seguente definizione si presume che sia stato creato un tipo di dati Gif.

```
ACTION Apri_Gif
{
  TYPE      COMMAND
  LABEL     "Visualizza Gif"
  WINDOW_TYPE NO_STDIO
  ARG_TYPE  Gif
  ICON      xgif
  DESCRIPTION Visualizza i file gif
  EXEC_STRING xgif
}
```

## Limitazione di un'azione in base al numero degli argomenti

Usare il campo `ARG_COUNT` per specificare il numero di argomenti che l'azione può accettare. Sono ammessi i seguenti valori:

\* (Valore predefinito) — qualsiasi numero di argomenti. Gli altri valori hanno la precedenza su \*.

$n$  — qualsiasi valore non negativo, incluso lo zero.

$>n$  — più di  $n$  argomenti.

$<n$  — meno di  $n$  argomenti.

Una delle funzioni per cui può essere utilizzato `ARG_COUNT` è quella di ottenere un comportamento diverso dell'azione a seconda che l'utente faccia doppio clic sulla sua icona o vi rilasci un file. Vedere la sezione seguente.

### ▼ Come ottenere un comportamento diverso al doppio clic sull'icona e al rilascio di un file

La procedura descritta qui di seguito permette di creare un'azione che accetti il rilascio di un file ma non richieda alcun argomento facendo doppio clic sull'icona.

#### 1. Inserire nella definizione dell'azione la funzionalità relativa al doppio clic.

Usare il campo `ARG_COUNT` per specificare 0 argomenti. Usare per `EXEC_STRING` una sintassi che non accetti il rilascio degli argomenti.

#### 2. Creare una seconda definizione per la funzionalità di rilascio.

Usare il campo ARG\_COUNT per specificare >0 argomenti. Usare per EXEC\_STRING una sintassi che accetti il rilascio di un file.

Ad esempio, si supponga di poter usare le due righe di comando seguenti per avviare un editor di nome `vedit`:

- Per avviare l'editor senza specificare argomenti:

```
vedit
```

- Per avviare l'editor specificando come argomento un file da aprire in modalità di sola lettura:

```
vedit -R nomefile
```

Le due azioni seguenti creano le funzionalità di doppio clic e rilascio per un'azione di nome `Vedit`. La prima azione ha la precedenza quando si cerca una corrispondenza nel database, poiché il campo ARG\_COUNT 0 è più specifico rispetto al valore predefinito ARG\_COUNT \* che verrà usato per il rilascio.

```
# Funzionalità del doppio clic
ACTION Vedit
{
  TYPE          COMMAND
  ARG_COUNT     0
  WINDOW_TYPE   PERM_TERMINAL
  EXEC_STRING   vedit
}

# Funzionalità di rilascio
ACTION Vedit
{
  TYPE          COMMAND
  WINDOW_TYPE   PERM_TERMINAL
  EXEC_STRING   vedit -R %Arg_1%
}
```

## Limitazione di un'azione in base alla modalità dell'argomento

Si può utilizzare il campo ARG\_MODE per specificare la modalità di lettura/scrittura dell'argomento. I valori ammessi sono:

\* — (Valore predefinito) Qualsiasi modalità

!w — non-scrivibile

w — scrivibile



---

# Creazione di azioni che eseguano applicazioni su sistemi remoti

Nel descrivere l'esecuzione remota delle azioni, si farà spesso riferimento ai due termini seguenti:

host del database — il sistema in cui si trova la definizione dell'azione

host di esecuzione — il sistema su cui viene avviato l'eseguibile

In genere, le azioni e le relative applicazioni si trovano sullo stesso sistema; in questi casi non è richiesta alcuna sintassi particolare, perché l'host di esecuzione predefinito per le azioni è l'host del database.

Tuttavia, quando l'host di esecuzione non coincide con l'host del database, la definizione dell'azione deve specificare la posizione in cui eseguire il comando contenuto nella stringa di esecuzione.

La possibilità di collocare le azioni e le applicazioni su sistemi diversi è una caratteristica dell'architettura client/server del desktop. Per una trattazione più approfondita delle applicazioni di rete, vedere "Amministrazione dei servizi per le applicazioni" a pagina 116.

## Creazione di un'azione che esegua un'applicazione remota

Usare il campo EXEC\_HOST nella definizione dell'azione per specificare la posizione dell'applicazione.

I valori ammessi per EXEC\_HOST sono:

%DatabaseHost% — l'host che contiene la definizione dell'azione.

%LocalHost% — l'host da cui viene avviata l'azione (il *server delle sessioni*).

%DisplayHost% — l'host che esegue il server X (non previsto per i terminali X).

%SessionHost% — l'host su cui viene eseguita la Gestione del login.

*nomehost* — l'host specificato. Usare questo valore per gli ambienti in cui l'azione deve essere sempre eseguita su un host particolare.

%"*prompt*"% — richiesta di inserimento del nome host visualizzata ad ogni esecuzione dell'azione.

Il valore predefinito è %DatabaseHost%, %LocalHost%. Con questa impostazione, se si omette il campo EXEC\_HOST l'azione cerca inizialmente di eseguire il comando

sull'host che contiene la sua definizione. Se l'operazione non riesce, l'azione cerca di eseguire il comando sul server della sessione.

## Esempi

- Questo campo specifica l'host `ddsyd`:

```
EXEC_HOST ddsyd
```

- Questo campo richiede un nome host:

```
EXEC_HOST %"Host contenente l'applicazione:"%
```

- Questo campo specifica che l'azione cercherà inizialmente di eseguire l'applicazione sull'host contenente la definizione dell'azione. Se non dovesse riuscire, essa cercherà di eseguire l'applicazione sull'host `ddsyd`.

```
EXEC_HOST %DatabaseHost%, ddsyd
```

---

# Uso delle variabili nelle definizioni delle azioni e dei tipi di dati

Le definizioni delle azioni e dei tipi di dati possono comprendere variabili in forma di stringa e variabili d'ambiente.

## Uso di variabili stringa in un'azione

La definizione di una variabile stringa ha effetto dal punto della definizione fino alla fine del file. Non esistono variabili stringa globali per il database.

Se una variabile stringa e una variabile d'ambiente hanno lo stesso nome, la variabile stringa avrà la precedenza.

## Come definire una variabile stringa

- ◆ **Usare la sintassi:**

```
set nome_variabile=valore
```

I nomi delle variabili possono contenere qualsiasi carattere alfanumerico e il carattere di sottolineatura (\_). Ogni definizione deve occupare una riga diversa.

Ad esempio:

```
set Server_applicazioni_remoto=sysapp
set Server_file_remoto=sysdata
```

## Come impostare un riferimento a una variabile stringa

◆ **Usare la sintassi:**

```
#{[nome_variabile]}
```

Ad esempio:

```
EXEC-HOST $Server_applicazioni_remoto
CWD /net/#{Server_file_remoto}/doc/progetto
```

## Uso delle variabili d'ambiente nelle azioni e nei tipi di dati

◆ **Per impostare un riferimento a una variabile d'ambiente, usare la sintassi:**

```
#{[variabile]}.
```

La variabile viene espansa (cioè sostituita dal suo valore) al momento del caricamento del database. Se una variabile stringa e una variabile d'ambiente hanno lo stesso nome, la variabile stringa avrà la precedenza.

Ad esempio, questa stringa di esecuzione stampa un file usando il nome di login dell'utente come intestazione.

```
EXEC-STRING lp -t${LOGNAME} %(File)Arg_1%
```

---

## Avvio di un'azione dalla riga di comando

Il comando del desktop `dtaction` permette di eseguire le azioni da una riga di comando. Questo comando può essere usato per eseguire le azioni da:

- Script

- Altre azioni
- Una riga di comando di un emulatore di terminale

## Sintassi di dtaction

```
dtaction [-user nome_utente] [-execHost nome_host] \  
  nome_azione [argomento [argomento]...]
```

`-user nome_utente` — permette di eseguire l'azione operando con un nome utente diverso. Se `dtaction` viene richiamato da un utente diverso da quello specificato con `nome_utente`, viene richiesta l'immissione di una password.

`-execHost nome_host` — solo per le azioni `COMMAND`, specifica l'host su cui verrà eseguito il comando.

`argomento` — argomento/i da usare per l'azione, in genere file.

Il client `dtaction` dispone di altre opzioni per la riga di comando. Per maggiori informazioni, vedere la pagina `man dtaction(1)`.

## Creazione di un'azione che esegua un'altra azione

Usare `dtaction` nella `EXEC_STRING` dell'azione.

Ad esempio, l'azione seguente utilizza un'azione predefinita di nome `Spell` (presentata come "Controlla ortografia" nella Gestione di applicazioni). La nuova azione eseguirà l'Editor di testo e l'azione `Spell`, visualizzando gli errori riscontrati in una finestra di emulazione di terminale separata.

```
ACTION AprieCorreggi  
{  
  WINDOW_TYPE      NO_STDIO  
  EXEC_STRING      /bin/sh -c 'dtaction Spell \  
    %Arg_1"File:"%; dtpad %Arg_1%'  
}
```

## Creazione di un'azione che venga eseguita con un nome utente diverso

Usare la seguente sintassi nella `EXEC_STRING`:

```
EXEC_STRING dtaction -user nome_utente nome_azione [argomento]
```

Il nuovo utente (`nome_utente`) deve avere accesso di visualizzazione al sistema attraverso uno dei seguenti meccanismi:

- Autorizzazione di lettura per il file `.Xauthority` dell'utente specificato al login
- Oppure, autorizzazione `xhost`

Ad esempio, le due azioni seguenti offrono la possibilità di diventare superutente e di modificare un file di impostazioni predefinite.

```
ACTION ImpPredef
{
    WINDOW_TYPE    NO_STDIO
    EXEC_STRING    /usr/dt/bin/dtaction -user root \
                  ModificaImpPredef %Arg_1"File:"%
}
ACTION ModificaImpPredef
{
    WINDOW_TYPE    TERMINAL
    EXEC_STRING    /bin/sh -c 'chmod +w %Arg_1%; \
                  vi %Arg_1%; chmod -w %Arg_1%'
}
```

---

## Creazione di azioni in lingue diverse

Il percorso di ricerca per i tipi di dati include directory dipendenti dalla lingua. Il desktop utilizza il valore di LANG per determinare le posizioni in cui cercare le definizioni dei tipi di dati.

### Posizione delle azioni localizzate

Le definizioni delle azioni localizzate devono trovarsi nelle directory corrette del percorso di ricerca delle azioni.

Il percorso di ricerca predefinito comprende le directory seguenti:

- Azioni personali: *DirectoryIniziale*/.dt/types
- Azioni di sistema: /etc/dt/appconfig/types/*lingua*
- Azioni predefinite: /usr/dt/appconfig/types/*lingua*

### ▼ Come tradurre un'azione esistente

1. **Creare un file nella directory appropriata dipendente dalla lingua (ad esempio, in /etc/dt/appconfig/types/japanese).**
2. **Copiare la definizione dell'azione nel file di configurazione dipendente dalla lingua.**

Ad esempio, si potrà copiare la definizione di un'azione da

```
radice_app/dt/appconfig/types/C/file.dt
```

in

`radice_app/dt/appconfig/types/it/nuovofile.dt`

### 3. Aggiungere un campo LABEL o modificare il campo LABEL esistente.

LABEL *stringa*

La Gestione di applicazioni e la Gestione di file useranno questa stringa per identificare l'icona dell'azione.

### 4. Adattare i campi seguenti nella definizione dell'azione:

- Per le icone tradotte: ICON
- Per i testi della guida tradotti: DESCRIPTION
- Per i prompt tradotti: tutto il testo tra virgolette nella EXEC\_STRING

---

## Creazione di azioni per le applicazioni ToolTalk

---

**Nota** - Le informazioni seguenti si riferiscono solo alle applicazioni che supportano i messaggi ToolTalk.

---

Creare un'azione di tipo TT\_MSG che invii un messaggio ToolTalk.

```
ACTION nome_azione
{
  TYPE TT_MSG
  ...
}
```

### Campi addressing e disposition

- Il campo `addressing` di ToolTalk è sempre impostato su `TT_PROCEDURE`.
- Il campo `disposition` di ToolTalk viene impostato automaticamente sul valore specificato nello schema del messaggio statico.

## Messaggi non supportati

Le azioni di tipo `TT_MSG` non supportano i messaggi seguenti:

- I messaggi di ToolTalk orientati agli oggetti
- L'uso di contesti come argomenti nei messaggi

## Parole chiave per le azioni `TT_MSG`

La Tabella 12-3 mostra le parole chiave e la sintassi per le azioni `TT_MSG`.

**TABELLA 12-3** Parole chiave e sintassi per le azioni `TT_MSG`

<b>Parola chiave</b>	<b>Utilizzo</b>
<code>TT_CLASS</code>	Definisce il valore del campo <code>class</code> dei messaggi di ToolTalk
<code>TT_SCOPE</code>	Definisce il valore del campo <code>scope</code> dei messaggi di ToolTalk
<code>TT_OPERATION</code>	Definisce il valore del campo <code>operation</code> dei messaggi di ToolTalk
<code>TT_FILE</code>	Definisce il valore del campo <code>file</code> dei messaggi di ToolTalk
<code>TT_ARGn_MODE</code>	Definisce il valore dell'attributo di ToolTalk per l'argomento <i>n</i> del messaggio
<code>TT_ARGn_VTYPE</code>	Definisce il valore dell'attributo <code>vtype</code> di ToolTalk per l'argomento <i>n</i> del messaggio
<code>TT_ARGn_VALUE</code>	Definisce il valore dell'argomento <i>n</i> del messaggio





## Creazione dei tipi di dati con la procedura manuale

---

Per creare la definizione di un tipo di dati si può procedere in due modi:

- Usare lo strumento Crea azione. Per informazioni a riguardo vedere il Capitolo 11.
- Creare manualmente la definizione del tipo di dati.

La procedura manuale richiede la modifica di un file del database.

Questo capitolo descrive la procedura da seguire per creare manualmente le definizioni dei tipi di dati.

- “Casi in cui occorre creare i tipi di dati manualmente” a pagina 201
- “Definizioni di un tipo di dati: criteri e attributi” a pagina 202
- “Creazione manuale di un tipo di dati: procedura generale” a pagina 202
- “Esempio di creazione di un’azione e di un tipo di dati personale” a pagina 204
- “Definizione dei criteri per un tipo di dati” a pagina 209
- Per informazioni introduttive sui tipi di dati, vedere il Capitolo 10.
- Per informazioni di riferimento sulle definizioni dei tipi di dati, vedere la pagina `man dtddsfile(4)`.

---

### Casi in cui occorre creare i tipi di dati manualmente

Creando manualmente un tipo di dati è possibile usare tutte le funzionalità offerte dalla sintassi delle definizioni.

In particolare, un tipo di dati deve essere creato manualmente se si desidera utilizzare le seguenti caratteristiche:

- L'identificazione del tipo di dati in base alla posizione (percorso)
- La possibilità di associare al tipo di dati un'azione diversa da Apri e Stampa
- L'uso di nomi, schemi o contenuti diversi per lo stesso tipo di dati — ad esempio, uno stesso tipo di dati può essere associato ai nomi \*.abc o \*.def
- L'identificazione del tipo di dati in base al collegamento

---

## Definizioni di un tipo di dati: criteri e attributi

La definizione di un tipo di dati consiste di due sezioni separate del database:

- La definizione degli attributi (DATA\_ATTRIBUTES).

La sezione DATA\_ATTRIBUTES definisce il nome, l'aspetto e il comportamento dei file associati al tipo di dati.

- La definizione dei criteri (DATA\_CRITERIA).

La sezione DATA\_CRITERIA definisce i criteri per l'identificazione del tipo di dati. Ogni criterio specifica gli attributi (DATA\_ATTRIBUTES) a cui si riferisce.

Per ogni attributo specificato in DATA\_ATTRIBUTES deve essere definito almeno un criterio nella sezione DATA\_CRITERIA; possono essere definiti anche più criteri per uno stesso attributo.

Ad esempio, supponendo di avere definito alcuni attributi per i file PostScript che descrivono l'aspetto e il comportamento di questi file nella Gestione di file, si potranno creare due criteri separati per il tipo di dati PostScript — uno basato sul nome del file e l'altro sul contenuto.

Per maggiori informazioni, vedere “Definizione dei criteri per un tipo di dati” a pagina 209.

---

## Creazione manuale di un tipo di dati: procedura generale

Questa sezione descrive come creare un file di configurazione per un tipo di dati.

# File di configurazione per i tipi di dati

I file di configurazione che contengono le definizioni per i tipi di dati devono rispondere alle seguenti caratteristiche:

- Il nome del file deve avere la forma *nome.dt*
- I file devono trovarsi nel percorso di ricerca del database. Il percorso di ricerca predefinito comprende le seguenti directory:

Tipi di dati personali — *DirectoryIniziale/.dt/types*

Tipi di dati di sistema — */etc/dt/appconfig/types/lingua*

Tipi di dati predefiniti — */usr/dt/appconfig/types/lingua*. Questa directory non dovrebbe essere modificata.

Per informazioni su come modificare il percorso di ricerca dei database, vedere “Impostazione del valore di un percorso di ricerca” a pagina 133.

## ▼ Come creare la definizione di un tipo di dati

### 1. Aprire un file del database o crearne uno nuovo.

Per maggiori informazioni, vedere la sezione “File di configurazione per i tipi di dati” a pagina 203.

### 2. Definire gli attributi per il tipo di dati usando la sintassi:

```
DATA_ATTRIBUTES nome_tipo_di_dati
{
  ICON          nome_immagine
  DESCRIPTION   stringa
  campo_attributo
  campo_attributo
  ...
}
```

dove:

*nome\_tipo\_di\_dati* — è un nome unico assegnato a questo tipo di dati.

*nome\_immagine* — è il percorso o il nome di un file contenente un'icona. Usare il nome base del file. Ad esempio, nel caso di due file di nome *immagine.m.pm* e *immagine.t.pm.t.pm*, usare il nome *immagine*.

*campo\_attributo* — è un campo che definisce l'aspetto o il comportamento del tipo di dati.

*stringa* — è una stringa di caratteri da usare come testo della guida per il tipo di dati.

Vedere “Esempio di creazione di un'azione e di un tipo di dati personale” a pagina 204.

### 3. Definire i criteri per il tipo di dati usando la sintassi:

```

DATA_CRITERIA nome_criterio
{
  DATA_ATTRIBUTES_NAME      nome_tipo_di_dati
  campo_criterio
  campo_criterio
  ...
}

```

dove:

*nome\_criterio* — è un nome unico usato per la definizione di questo criterio

*nome\_tipo\_di\_dati* — è il nome usato nella sezione DATA\_ATTRIBUTES

*campo\_criterio* — è il campo che definisce i criteri per associare un file a questo tipo di dati

Vedere “Definizione dei criteri per un tipo di dati” a pagina 209.

#### 4. Salvare il file del database.

#### 5. Creare le icone per il tipo di dati.

Per maggiori informazioni, vedere “Scelta dell'icona per un tipo di dati” a pagina 206.

#### 6. Se necessario, creare le azioni specificate nel campo ACTIONS della definizione degli attributi.

#### 7. Fare doppio clic su “Ricarica azioni” nel gruppo Strumenti\_desktop per rileggere il database.

## Esempio di creazione di un'azione e di un tipo di dati personale

Si supponga che il sistema contenga un'applicazione di nome `xgif` per la visualizzazione delle immagini GIF. Normalmente, il programma viene avviato con il comando:

```
xgif nomefile
```

Si desidera avere la possibilità di visualizzare le immagini GIF in questi modi:

- Facendo doppio clic su un file di dati GIF
  - Selezionando il file di dati e scegliendo l'applicazione dal menu Selezione
1. **Creare con un editor il file *DirectoryIniziale*/.dt/types/VisualizzaGif.dt.**
  2. **Inserire le seguenti definizioni per il tipo di dati:**

```

DATA_ATTRIBUTES Gif
{
  DESCRIPTION      File grafico Gif.
  ICON             IconaGif
  ACTIONS          Visualizza
}
DATA_CRITERIA Criteri_Gif
{
  DATA_ATTRIBUTES_NAME  Gif
  NAME_PATTERN           *.gif
}

```

### 3. Inserire la definizione per l'azione VisualizzaGif:

```

ACTION VisualizzaGif
{
  EXEC_STRING      xgif %(File)Arg_1"File Gif da visualizzare:"
  WINDOW_TYPE      NO_STDIO
  DESCRIPTION      Fare doppio clic o rilasciare un file per\
                   avviare il visualizzatore Gif.
}

```

Poiché la definizione non include un campo ICON, l'azione userà l'icona predefinita del sistema.

### 4. Inserire l'azione di mappatura seguente per collegare l'azione VisualizzaGif all'azione Visualizza specificata nella definizione del tipo di dati. Usare il campo ARG\_TYPE per restringere l'azione di visualizzazione ai file di tipo Gif.

```

ACTION Visualizza
{
  ARG_TYPE      Gif
  TYPE          MAP
  MAP_ACTION    VisualizzaGif
}

```

### 5. Salvare il file.

### 6. Fare doppio clic su "Ricarica azioni" nel gruppo Strumenti\_desktop per rileggere il database.

---

# Definizione degli attributi di un tipo di dati

I campi della sezione `DATA_ATTRIBUTES` definiscono l'aspetto e il comportamento del tipo di dati. Oltre a specificare il nome del tipo di dati, essi permettono di definire:

- L'icona da usare nella Gestione di file (campo `ICON`)
- Il comportamento al doppio clic sull'icona e il contenuto del menu Selezione (campo `ACTIONS`)
- Il testo della guida in linea per il tipo di dati (campo `DESCRIPTION`)

## Scelta dell'icona per un tipo di dati

Usare il campo `ICON` per specificare l'icona da usare nella Gestione di file per rappresentare il tipo di dati. Se non viene specificata alcuna icona, la Gestione di file userà solo un'etichetta.

Il valore del campo `ICON` può essere:

- Il nome base di un file.

Con il termine nome base si intende il nome del file contenente l'immagine dell'icona esclusi i suffissi per la dimensione (`m` e `t`) e per il tipo di immagine (`bm` e `pm`). Ad esempio, per i file `IconaGiochi.m.pm` e `IconaGiochi.t.pm`, il nome base sarà `IconaGiochi`.

Se si utilizza il nome base, i file delle icone devono trovarsi in directory incluse nel percorso di ricerca delle icone:

- Per le icone personali: `DirectoryIniziale/.dt/icons`
  - Per le icone di sistema: `/etc/dt/appconfig/icons/lingua`
- Il percorso assoluto del file dell'icona, incluso il nome completo del file.

L'uso del percorso assoluto è necessario solo se il file dell'icona non si trova in una directory del percorso di ricerca. Ad esempio, se il file `IconaGiochi.m.pm` si trova nella directory `/doc/progetti`, che non è inclusa nel percorso di ricerca delle icone, il valore del campo `ICON` dovrà essere `/doc/progetti/IconaGiochi.m.pm`.

La Tabella 13-1 indica le dimensioni in cui creare le icone e i nomi da utilizzare per i rispettivi file.

TABELLA 13-1 Nomi e dimensioni per le icone dei tipi di dati

Dimensione in pixel	Nome del file a mappa di bit	Nome del file a mappa di pixel
32 x 32	<i>nome</i> .m.bm	<i>nome</i> .m.pm
16 x 16	<i>nome</i> .t.bm	<i>nome</i> .t.pm

## Associazione dei tipi di dati alle azioni

Per associare i tipi di dati alle azioni sono disponibili due metodi:

- Specificare nel campo `ACTIONS` della sezione `DATA_ATTRIBUTES` le azioni che dovranno comparire nel menu Selezione della Gestione di file. La prima azione specificata sarà quella predefinita (quella eseguita al doppio clic).
- Limitare le azioni a determinati tipi di dati usando il campo `ARG_TYPE`.

Ad esempio, la definizione seguente crea un tipo di dati per i file “readme” creati dall’amministratore di sistema che abbiano un nome nella forma `*.rm`.

```
DATA_ATTRIBUTES FileReadme
{
  ICON      SysReadMe
  ACTIONS   Open,Rispondi
}
DATA_CRITERIA CriteriFileReadme
{
  NAME_PATTERN      *.rm
  DATA_ATTRIBUTES_NAME  FileReadme
}
```

Qui di seguito è definita un’azione Rispondi che apre una copia del file nell’Editor di testo. Salvando il file e uscendo dall’Editor di testo, il file viene inviato via posta elettronica all’amministratore di sistema (all’indirizzo `sysadmin@utd`).

```
ACTION Rispondi
{
  ARG_TYPE      FileReadme
  EXEC_STRING   /bin/sh -c 'cp %Arg_1% $HOME/readme.temp;\
  chmod +w $HOME/readme.temp; \
  dtpad $HOME/readme.temp; \
  cat $HOME/readme.temp | \
  /usr/bin/mailx sysadmin@utd; \
  rm $HOME/readme.temp'
  WINDOW_TYPE  NO_STDIO
}
```

## Come nascondere i file in base al tipo di dati

I file associati ai tipi di dati invisibili non vengono visualizzati nella Gestione di file.

Per specificare la caratteristica di invisibilità per il tipo di dati definito, usare come segue il campo `PROPERTIES` della sezione `DATA_ATTRIBUTES`:

```
PROPERTIES    invisible
```

## Definizione della risposta di un file alle operazioni degli utenti

La Tabella 13-2 mostra alcuni campi `DATA_ATTRIBUTES` che vengono usati principalmente dai programmatori di applicazioni. Essi specificano il comportamento dei file in risposta a diverse attività degli utenti.

Per maggiori informazioni, vedere il manuale *Common Desktop Environment Programmer's Guide*, incluso nella documentazione per sviluppatori.

TABELLA 13-2 Campi e descrizioni di `DATA_ATTRIBUTES`

Campo	Descrizione
<code>MOVE_TO_ACTION</code>	Per le directory ed altri tipi di raccoglitori. Specifica l'azione da eseguire quando si sposta un file in un raccoglitore con questo tipo di dati.
<code>COPY_TO_ACTION</code>	Per le directory ed altri tipi di raccoglitori. Specifica l'azione da eseguire quando si copia un file in un raccoglitore con questo tipo di dati.
<code>LINK_TO_ACTION</code>	Specifica l'azione da eseguire quando si collega un file ad un file con questo tipo di dati.
<code>IS_TEXT</code>	Specifica che i file con questo tipo di dati contengono un testo che può essere visualizzato in un'area di testo.
<code>MEDIA</code>	Specifica il tipo di media ToolTalk corrispondente.
<code>MIME_TYPE</code>	Specifica il tipo MIME corrispondente.
<code>X400_TYPE</code>	Specifica il tipo X400 corrispondente.



---

# Definizione dei criteri per un tipo di dati

I campi della sezione `DATA_CRITERIA` definiscono i criteri da utilizzare per assegnare un determinato tipo di oggetto ad un file o a una directory.

Per l'identificazione dei tipi di oggetti si possono usare i criteri indicati nella Tabella 13-3.

TABELLA 13-3 `DATA_CRITERIA`: criteri e descrizioni

Critério	Descrizione
Nome del file	Il nome del file deve corrispondere allo schema specificato. Usare il campo <code>NAME_PATTERN</code> .
Posizione del file	Il percorso deve corrispondere allo schema specificato. Usare il campo <code>PATH_PATTERN</code> .
Contenuto del file	Una parte specifica del contenuto del file deve corrispondere ai dati specificati. Usare il campo <code>CONTENT</code> .
Modalità del file	Il file deve possedere le autorizzazioni specificate (lettura, scrittura, esecuzione, directory). Usare il campo <code>MODE</code> .
Collegamenti simbolici	L'identificazione del tipo di dati è basata sul file a cui l'oggetto è collegato.

Si possono usare più criteri per uno stesso tipo di dati. Tuttavia, non si dovrebbero usare insieme i criteri `NAME_PATTERN` e `PATH_PATTERN`.

## Tipi di dati basati sul nome

Usare il campo `NAME_PATTERN` per specificare il tipo di nome richiesto. Il valore del campo può includere i seguenti caratteri speciali:

- ? — corrisponde a qualsiasi carattere singolo
- \* — corrisponde a qualsiasi sequenza di caratteri (incluse le stringhe vuote)
- [cc...] — corrisponde a uno qualsiasi dei caratteri (c) racchiusi tra parentesi
- [c-c] — corrisponde a uno qualsiasi dei caratteri inclusi nell'ambito tra c e c

## Esempi

- La definizione seguente crea un tipo di dati basato sul nome del file. Il nome deve iniziare con QS e terminare in .doc.

```
DATA_ATTRIBUTES QS_Doc
{
    DESCRIPTION    Questo file è un documento del progetto \
                  QS.
    ICON           Word_Doc
    ACTIONS        Open
}

DATA_CRITERIA Criteri_QS_Doc
{
    NAME_PATTERN   QS*.doc
    DATA_ATTRIBUTES_NAME QS_Doc
}
```

- La definizione seguente crea un tipo di dati applicabile alle directory di nome Demo\_n, dove n è un valore da 0 a 9.

```
DATA_ATTRIBUTES Directory_demo
{
    DESCRIPTION    Directory: fare doppio clic per aprirla.
    ICON           Demo
    ACTIONS        OpenInPlace,OpenNewView
}

DATA_CRITERIA Criteri_directory_demo
{
    NAME_PATTERN   Demo_[0-9]
    MODE           d
    DATA_ATTRIBUTES_NAME Directory_demo
}
```

## Tipi di dati basati sulla posizione

Usare il campo PATH\_PATTERN per specificare il percorso. Si possono usare gli stessi caratteri speciali descritti per NAME\_PATTERN.

Ad esempio, il tipo di dati seguente utilizza un criterio basato sul percorso.

```
DATA_ATTRIBUTES Illustrazioni_Progetto
{
    DESCRIPTION    File grafico per il progetto QS. Fare doppio clic \
                  sull'icona per visualizzarlo.
    ICON           IllustrazioneQS
}

DATA_CRITERIA Criteri_Illustrazioni_Progetto
{
    DATA_ATTRIBUTES_NAME Illustrazioni_Progetto
    PATH_PATTERN   */progetti/QS/figure/*
}
```

## Tipi di dati basati sul nome e sulla posizione

Per creare un tipo di dati basato sia sul nome del file che sulla posizione, includere il nome nel valore `PATH_PATTERN`. Non è possibile usare sia `NAME_PATTERN` che `PATH_PATTERN` nella stessa definizione dei criteri.

### Esempi

- La seguente definizione del tipo di dati `Sorgenti_QS` si applica a tutti i file di nome `appn.c`, dove `n` è un valore da 1 a 9, situati nelle directory al di sotto di `*/progetti/QS`.

```
DATA_ATTRIBUTES Sorgenti_QS
{
    ...
}
DATA_CRITERIA Criteri_Sorgenti_QS
{
    PATH_PATTERN      */progetti/QS/*/app[1-9].c
    DATA_ATTRIBUTES_NAME  Sorgenti_QS
}
```

- Il tipo di dati seguente si applica a tutti i file della directory `/doc/progetto1` di nome `capnn.xxx`, dove `n` è un valore da 0 a 9, e `xxx` è un qualsiasi suffisso di tre caratteri.

```
DATA_ATTRIBUTES Capitoli
{
    DESCRIPTION  Capitolo della relazione sul progetto.
    ICON         capitolo
    ACTIONS      Edit,Print
}

DATA_CRITERIA CriteriCapitoli
{
    PATH_PATTERN      /doc/progetto1/cap[0-9][0-9].???
    DATA_ATTRIBUTES_NAME  Capitoli
}
```

## Uso delle modalità come criterio di identificazione del tipo di dati

Usare il campo `MODE` per specificare le autorizzazioni richieste.

I criteri di modalità vengono in genere utilizzati in combinazione con i tipi di dati basati sul nome, sulla posizione o sul contenuto. Permettono di limitare l'applicazione del tipo di dati ai file o alle directory, o di specificare i tipi di autorizzazioni richieste.

Il campo `MODE` può includere gli operatori logici indicati nella Tabella 13-4 e i caratteri indicati nella Tabella 13-5.

**TABELLA 13-4** Descrizione degli operatori logici del campo MODE

Operatore	Descrizione
!	Operatore logico NOT
&	Operatore logico AND
	Operatore logico OR

**TABELLA 13-5** Descrizione dei caratteri del campo MODE

Carattere	Descrizione
f	Il tipo di dati è applicabile solo ai file
d	Il tipo di dati è applicabile solo alle directory
r	Il file è leggibile da tutti gli utenti
w	Il file è scrivibile da tutti gli utenti
x	Il file è eseguibile da tutti gli utenti
l	Il file è un collegamento

Nell'impostazione predefinita, la modalità è irrilevante.

## Esempi

- I campi seguenti limitano il tipo di dati nel modo descritto:

`f&!w` — file di sola lettura

`!w` — file e directory di sola lettura

`f&x` — file eseguibili

`f&r&x` — file scrivibili ed eseguibili

`x|!w` — file eseguibili o di sola lettura

- La definizione seguente crea un tipo di dati applicabile a file di sola lettura e non eseguibili il cui nome corrisponda allo schema \*.doc. Si presume che per questo tipo di dati sia stata definita un'azione Visualizza.

```
DATA_ATTRIBUTES DocumentoSolaLetture
{
  ICON      sola_lettura
  DESCRIPTION Questo documento non è accessibile in \
             scrittura. Facendo doppio clic verrà \
             avviato l'editor in modalità sola lettura.
  ACTIONS   Visualizza
}

DATA_CRITERIA CriteriDocumentoSolaLetture
{
  NAME_PATTERN      *.doc
  MODE              !d&!x&!w
  DATA_ATTRIBUTES_NAME DocumentoSolaLetture
}
```

## Identificazione del tipo di dati in base al contenuto

Usare il campo `CONTENT` per specificare l'identificazione del tipo di dati in base al contenuto del file. Questo criterio può essere usato insieme a quelli basati sul nome e sulla posizione.

Questo metodo di identificazione può essere basato sia su una stringa che su un numero contenuto nel file. Il primo byte del file corrisponde al numero 0.

- Per identificare il tipo di dati in base a una stringa contenuta nel file, usare la sintassi:

```
CONTENT byte_iniziale string stringa
```

- Per identificare il tipo di dati in base a un numero contenuto nel file, usare la sintassi:

```
CONTENT byte_iniziale byte numero
CONTENT byte_iniziale short numero
CONTENT byte_iniziale long numero
```

- Per basare l'identificazione sul contenuto di una directory, usare la sintassi:

```
CONTENT 0 filename "nomefile"
```

Usare la notazione C standard per i numeri ottali (iniziando con `o`) ed esadecimali (iniziando con `oX`).

---

**Nota** - L'uso del metodo di identificazione basato sul contenuto rallenterà le prestazioni del sistema. Se possibile, usare i criteri basati sul nome e sulla posizione.

---

Il tipo di dati seguente, `Wingz_scrivibili`, si applica a tutti i file con autorizzazione di scrittura contenenti la stringa `WNGZ` all'inizio del file.

```

DATA_ATTRIBUTES Wingz_scrivibili
{
  ...
}

DATA_CRITERIA Criteri_Wingz_scrivibili
{
  CONTENT      0 string WNGZ
  MODE         w!d
  DATA_ATTRIBUTES_NAME Wingz_scrivibili
}

```

## ▼ Come creare un tipo di dati con diversi criteri indipendenti

È possibile creare un tipo di dati con diversi criteri indipendenti — in questo caso, un file può essere assegnato al tipo di dati se risponde ad uno o ad entrambi i criteri.

**1. Definire la sezione DATA\_ATTRIBUTES per il tipo di dati.**

**2. Definire un campo nella sezione DATA\_CRITERIA per ogni attributo.**

Usare il campo DATA\_ATTRIBUTES\_NAME per collegare ognuno dei criteri alla stessa definizione di DATA\_ATTRIBUTES.

Le definizioni seguenti creano il tipo di dati Mif. L'identificazione del tipo di dati sarà basata sul nome o sul contenuto.

```

DATA_ATTRIBUTES Mif
{
  ICON          Frame
  ACTION_LIST   Open,Print
}

DATA_CRITERIA Criteri_mif_Nome
{
  DATA_ATTRIBUTES_NAME Mif
  NAME_PATTERN        *.mif
}

DATA_CRITERIA Criteri_Mif_Contenuto
{
  DATA_ATTRIBUTES_NAME Mif
  CONTENT             1 string MIFFile
}

```

---

# Creazione di tipi di dati in altre lingue

Il percorso di ricerca per i tipi di dati include le directory dipendenti dalla lingua. Il desktop utilizza il valore della variabile LANG per determinare le directory in cui cercare le definizioni dei tipi di dati.

## Directory per i tipi di dati in altre lingue

Le definizioni dei tipi di dati tradotti devono trovarsi nelle directory appropriate all'interno dei percorsi di ricerca delle azioni.

Il percorso di ricerca predefinito include le seguenti directory:

- Azioni personali: *DirectoryIniziale/.dt/types*
- Azioni di sistema: */etc/dt/appconfig/types/lingua*
- Azioni predefinite: */usr/dt/appconfig/types/lingua*

## ▼ Come adattare un tipo di dati per un'altra lingua

1. **Creare un file nella directory dipendente dalla lingua appropriata (ad esempio, in */etc/dt/appconfig/types/it*).**
2. **Copiare la definizione del tipo di dati nel file di configurazione dipendente dalla lingua.**
3. **Tradurre uno o più campi nella definizione del tipo di dati.**





## Creazione di icone per il desktop

---

Le icone del desktop sono associate ai seguenti elementi:

- Azioni e tipi di dati nella Gestione di file e nella Gestione di applicazioni
- Controlli del Pannello principale
- Finestre delle applicazioni ridotte a icona
- Elementi grafici usati dalle applicazioni, come tavolozze e barre di strumenti
- Sfondi degli spazi di lavoro
- “File grafici delle icone” a pagina 217
- “Associazioni delle icone” a pagina 220
- “Suggerimenti per il disegno delle icone” a pagina 224

---

**Nota** - Maggiori informazioni sulle icone del desktop si trovano nella documentazione per l'ambiente di sviluppo. Vedere il Capitolo 4, “Visual Design”, nel manuale *Common Desktop Environment: Style Guide and Certification Checklist*.

---

---

### File grafici delle icone

Perché il desktop possa usare l'immagine di un'icona, questa immagine deve:

- Avere il formato corretto.
- Usare un nome in formato corretto.
- Avere le dimensioni richieste per il desktop.
- Trovarsi in una directory inclusa nel percorso di ricerca delle icone.

- Essere chiamata dal costrutto del desktop con la sintassi corretta. Se ad esempio si crea un nuovo controllo per il Pannello principale, si dovrà usare il campo `ICON` nella definizione del Pannello principale per specificare l'icona da utilizzare per quel controllo.

## Formati dei file delle icone

Se si dispone di un monitor a colori, usare file a mappa di pixel (XPM), solitamente identificati dal suffisso `.pm`. Diversamente, usare file a mappa di bit (XBM), in genere identificati dal suffisso `.bm`. Se il file a mappa di pixel utilizza un effetto di trasparenza, creando il file `.bm` verrà generato un file di maschera (`_m.bm`). Per maggiori informazioni sul modo in cui il desktop ricerca i file delle icone, vedere "Percorso di ricerca delle icone" a pagina 140.

## Nomi dei file delle icone

Ogni icona e ogni immagine di sfondo è memorizzata in un file separato. In genere, per specificare un'icona si utilizza il nome base del file. Ad esempio, se il nome completo del file è:

```
/usr/dt/appconfig/icons/lingua/posta.l.pm
```

si userà semplicemente il nome `posta`. L'uso convenzionale dei suffissi aiuta a raggruppare le icone per tipo e dimensione. I nomi delle icone per i componenti del desktop utilizzano i seguenti formati generali:

*nomebase.dimensionalformato*

Oppure

*nomebase.formato*

dove:

*nomebase* — è il nome base utilizzato per indicare l'immagine

*dimensione* — è una lettera indicante una delle seguenti dimensioni: `l` (grande), `m` (media), `s` (piccola) e `t` (piccolissima)

*formato* — è il formato del file: `pm` (mappa di pixel), `bm` (mappa di bit)

## Convenzioni per le dimensioni delle icone

La Tabella 14-1 mostra le dimensioni in pixel consigliate per le icone del desktop.

TABELLA 14-1 Dimensioni e nomi delle icone

Dimensione	Mappa di bit	Mappa di pixel
16 x 16 (piccolissima)	<i>nome</i> .t.bm	<i>nome</i> .t.pm
24 x 24 (piccola)	<i>nome</i> .s.bm	<i>nome</i> .s.pm
32 x 32 (media)	<i>nome</i> .m.bm	<i>nome</i> .m.pm
48 x 48 (grande)	<i>nome</i> .l.bm	<i>nome</i> .l.pm

La Tabella 14-2 mostra le dimensioni delle icone usate per i componenti del desktop. In alcuni casi, la dimensione dell'icona usata dipende dalla risoluzione del monitor.

TABELLA 14-2 Dimensioni delle icone dei componenti del desktop

Componente del desktop	Risoluzione alta	Risoluzione media	Risoluzione bassa
Gestione di file e Gestione di applicazioni (visualizzazione per nome e icona)	media	media	media
Gestione di file e Gestione di applicazioni (visualizzazione per nome e icone piccole)	piccola	piccola	piccola
Controlli del Pannello principale	grande	grande	media
Pannelli secondari del Pannello principale	media	media	piccolissima
Commutatori del Pannello principale	piccola	piccola	piccolissima
Finestre ridotte a icona	grande	grande	media

Ad esempio, se si specifica un'icona di nome *posta* per un determinato tipo di dati, si dispone di un monitor a colori e si è scelta la visualizzazione ad icone piccole per la Gestione di file, l'immagine usata per l'icona sarà *posta.t.pm*.

## Percorso di ricerca delle icone

Per trovare l'immagine di un'icona, il desktop ricerca il file corrispondente in un elenco di directory. Questo elenco, detto *percorso di ricerca delle icone*, è determinato dal valore di diverse variabili d'ambiente. Per informazioni sulle variabili utilizzate e sul modo di creazione del percorso di ricerca delle icone, vedere "Percorso di ricerca delle icone" a pagina 140.

Il percorso predefinito per la ricerca delle icone comprende le seguenti directory:

- Icone predefinite: `/usr/dt/appconfig/icons/lingua`
- Icone di sistema: `/etc/dt/appconfig/icons/lingua`
- Icone personali: `DirectoryIniziale/.dt/icons`

## Accesso alle icone attraverso la rete

Il desktop può accedere anche ad icone residenti su sistemi remoti. Per informazioni su come creare un server di icone, vedere "Configurazione dei servizi per i database, le icone e la guida" a pagina 118.

---

## Associazioni delle icone

Per rendere più veloce il riconoscimento degli oggetti è possibile associare le icone ai seguenti elementi:

- Azioni e tipi di dati
- Controlli e pannelli secondari del Pannello principale
- Finestre di applicazioni ridotte ad icona

## Come specificare i file delle icone

Per le icone usate per azioni, tipi di dati e controlli o pannelli secondari del Pannello principale, specificare solo il nome base del file (senza suffissi). I suffissi verranno aggiunti automaticamente in base alla risoluzione dello schermo, ai colori supportati e alle opzioni di visualizzazione impostate per la Gestione di file (ad esempio, per icone piccole).

Per specificare un percorso di ricerca diverso da quello predefinito, specificare il nome e il percorso completo dell'icona.

## ▼ Come associare un'icona a un'azione o a un tipo di dati

### 1. Specificare l'icona usando il campo `ICON`.

Se i file delle icone utilizzano i formati appropriati per i nomi, specificare solo il nome base. Verrà visualizzata l'icona appropriata per la risoluzione e i colori supportati dal monitor.

### 2. Creare le icone nelle seguenti dimensioni:

- Per le azioni: grande, media e piccolissima
- Per i tipi di dati: media e piccolissima

## Esempio di definizione di un'azione

L'esempio seguente mostra la definizione di un'azione per l'avvio dello strumento di disegno Island Paint. L'azione è associata alle icone `Ipaint.l` e `Ipaint.s`.

```
ACTION ApriIslandPaint
{
    WINDOW_TYPE    NO-STDIO
    ICON            Ipaint
    EXEC_STRING    /usr/bin/IslandPaint %Arg_1"File da aprire: "%
}
```

Se si utilizzano le icone a colori, il desktop aggiungerà il suffisso `.pm` al nome del file prima di iniziare la ricerca. Diversamente (o se non viene trovato nessun file che termina in `.pm`), il desktop aggiungerà il suffisso `.bm`.

## Esempio di definizione di un tipo di dati

La definizione seguente associa le icone `comprs.l` e `comprs.s` ai file compressi:

```
DATA_ATTRIBUTES COMPRESSED
{

    ICON            comprs
    ACTIONS        Uncompress
    DESCRIPTION    I file COMPRESSED sono stati compressi con il \
                  comando 'compress' per occupare meno spazio.

}
```

## ▼ Come visualizzare un'icona in un controllo del Pannello principale

### 1. Specificare il nome dell'immagine usando il campo `ICON`.

Se il controllo esegue un monitoraggio su un file (`MONITOR_TYPE` è impostato su `mail` o `file`), usare il campo `ALTERNATE_ICON` per specificare le icone da usare quando viene rilevato un cambiamento.

È anche possibile creare un'animazione per i pulsanti e le aree di rilascio.

### 2. Creare le icone nelle seguenti dimensioni:

- Per i controlli e i pannelli secondari del Pannello principale: grande, media e piccolissima
- Per i commutatori degli spazi di lavoro: piccola

## Esempio

Il controllo seguente assume un aspetto diverso in base alla presenza o meno di un file di nome `relazione` nella directory `/doc/ftp/pub`. Quando il file non è presente, viene visualizzata l'icona `NoRelazione.pm`; quando è presente viene usata l'icona `Relazione.pm`.

```
CONTROL ControlloRelazione
{
  CONTAINER_NAME   nome_raccoglitore
  TYPE             ICON
  MONITOR_TYPE     file
  FILE_NAME        /doc/ftp/pub/relazione
  ICON             NoRelazione
  ALTERNATE_ICON   Relazione
}
```

## ▼ Come associare un'icona alla finestra di un'applicazione

### 1. Impostare la risorsa `iconImage` per la Gestione dello spazio di lavoro come segue:

```
Dtwm*nome_client*iconImage: nome_fileicona
```

Per determinare il valore corretto per `nome_client`, aprire la Gestione di applicazioni e fare doppio clic su "Proprietà della finestra" nel gruppo di applicazioni `Strumenti_desktop`. Selezionando una finestra verranno mostrate le sue proprietà. La proprietà `WM_CLASS` indicherà, tra virgolette, la classe della finestra.

Per maggiori informazioni sull'impostazione delle risorse, vedere "Impostazione delle risorse delle applicazioni" a pagina 273.

2. Scegliere “**Riavvia la Gestione dello spazio di lavoro**” dal menu di controllo dello spazio di lavoro.

Per verificare che l'icona modificata sia stata riconosciuta dalla Gestione dello spazio di lavoro, ridurre ad icona la finestra associata.

---

**Nota** - Alcune applicazioni non permettono di sostituire l'icona predefinita usata per la loro finestra.

---

## ▼ Come usare la Gestione di file per visualizzare le icone

1. Copiare il file `/usr/dt/examples/lingua/IconBrowse.dt` in **DirectoryIniziale**/`.dt/types/Iconbrowse.dt`.

2. Aprire la Gestione di applicazioni e fare doppio clic su “**Ricarica azioni**” nel gruppo **Strumenti\_desktop**.

Spostandosi in una directory che contiene file di icone (file `.bm` e `.pm`), vicino ai nomi dei file compariranno le immagini effettive di queste icone. Ad esempio, spostandosi nella directory `/usr/dt/appconfig/icons/lingua` compariranno molte delle icone usate dal desktop.

---

**Nota** - L'uso di questa funzione su un sistema con poca memoria può rallentare la visualizzazione delle directory nella Gestione di file. Nella configurazione predefinita, le immagini più grandi di 256 x 256 pixel non vengono visualizzate.

---

Per disabilitare la visualizzazione delle icone:

1. Cancellare la copia personale del file `IconBrowse.dt`.
2. Aprire la Gestione di applicazioni e fare doppio clic su “**Ricarica azioni**” nel gruppo **Strumenti\_desktop**.

---

## Suggerimenti per il disegno delle icone

Usare un tema comune per le icone correlate. Nel disegnare ad esempio le icone per un'applicazione, usare elementi somiglianti per l'icona dell'applicazione e le icone dei file di dati.

Se si disegna un'icona a colori, verificare che anche la versione in bianco e nero sia ben leggibile. Se infatti si utilizza un monitor monocromatico o a scala di grigi (o se non è disponibile un numero sufficiente di colori), l'icona verrà visualizzata automaticamente nel formato a due colori.

Per usare in maniera coerente i colori del sistema, cercare di usare nel disegno delle icone solo i colori forniti dal desktop. (Le icone create con l'Editor delle icone useranno automaticamente solo i colori del desktop.)

Per informazioni sulle dimensioni da usare per i componenti del desktop, vedere la Tabella 14-1.

## Uso dei colori

Le icone del desktop usano una tavolozza di 22 colori, di cui:

- Otto grigi statici
- Otto colori statici: rosso, blu, verde, azzurro, magenta, giallo, nero e bianco
- Sei colori dinamici: primo piano, sfondo, ombreggiatura superiore, ombreggiatura inferiore, selezione e trasparente

Questa tavolozza permette di creare icone chiare e ben leggibili senza ricorrere alle risorse di colore richieste da altre applicazioni. La maggior parte delle icone del desktop usa gradazioni di grigio con accenti di colore.

Il colore trasparente permette di creare forme apparentemente non rettangolari, poiché lascia trasparire all'interno dell'area rettangolare dell'icona il colore dello spazio di lavoro.



## Personalizzazione avanzata del Pannello principale

---

È possibile personalizzare il Pannello principale usando i menu a scomparsa e i controlli “Installazione icona” dei pannelli secondari.

Questo modulo descrive la personalizzazione del Pannello principale mediante la creazione e la modifica dei file di configurazione.

- “File di configurazione del Pannello principale” a pagina 226
- “Amministrazione delle personalizzazioni dell’interfaccia utente” a pagina 228
- “Organizzazione della definizione del Pannello principale” a pagina 229
- “Modifica del Pannello primario” a pagina 233
- “Creazione e modifica dei pannelli secondari” a pagina 238
- “Definizione dei controlli del Pannello principale” a pagina 242
- “Personalizzazione dei commutatori degli spazi di lavoro” a pagina 249
- “Configurazione generale del Pannello principale” a pagina 250
- Per informazioni di riferimento sui controlli e la configurazione del Pannello principale, vedere la pagina `man dtfpfile(4X)`.
- Per informazioni di riferimento sulla Gestione dello spazio di lavoro, vedere le pagine `man dtwm(1)` e `dtwmrc(4)`.

---

# File di configurazione del Pannello principale

Il Pannello principale è definito in un database di file di configurazione.

Modificando i file di configurazione è possibile personalizzare il Pannello principale. Alcune modifiche possono essere effettuate solo intervenendo sui file di configurazione; tra queste:

- L'aggiunta di un nuovo controllo al Pannello principale.
- L'aggiunta di controlli speciali, come le finestre dei client.
- Il cambiamento di alcuni comportamenti predefiniti — ad esempio, la risposta al clic singolo o doppio dei controlli del Pannello principale.

Per fornire la massima flessibilità nella configurazione del pannello, questi file possono essere personali, di sistema o residenti su altri sistemi.

Il Pannello principale viene creato e gestito attraverso la Gestione dello spazio di lavoro.

## File di configurazione predefinito del Pannello principale

Le impostazioni predefinite del Pannello principale si trovano nel file di configurazione `/usr/dt/appconfig/types/lingua/dtwm.fp`.

Questo file non deve essere modificato.

## Percorso di ricerca per i file di configurazione del Pannello principale

La definizione del Pannello principale può essere distribuita in qualsiasi numero di file residenti localmente o su sistemi remoti.

I file usati per definire il Pannello principale devono rispondere ai seguenti requisiti:

- Il nome del file deve terminare con il suffisso `.fp`; ad esempio, `posta.fp`.
- Il file deve trovarsi nel percorso di ricerca del database delle azioni.

Il percorso di ricerca predefinito per il database delle azioni include, nell'ordine, le seguenti directory:

Impostazioni personali — *DirectoryIniziale*/.dt/ty

Impostazioni di sistema — `/etc/dt/appconfig/types/lingua`

Pannello e controlli predefiniti — `/usr/dt/appconfig/types/lingua`

Un'altra directory, *DirectoryIniziale* `/.dt/types/fp_dynamic` viene usata per le impostazioni personali effettuate con l'interfaccia utente. Non usare questa directory per modificare le impostazioni manualmente.

Il percorso di ricerca del database delle azioni può essere integrato con altre directory usate per configurare il sistema in un ambiente di rete. In particolare, è possibile aggiungere directory remote quando il sistema viene configurato per accedere ad un server di applicazioni. Per maggiori informazioni, vedere "Percorso di ricerca del database (azioni/tipi di dati)" a pagina 138.

## Regole di precedenza per la configurazione del Pannello principale

L'aspetto e il comportamento del Pannello principale sono il risultato di tutti i file di configurazione inclusi nel percorso di ricerca del database delle azioni.

Quando esiste un conflitto tra due o più componenti della definizione, il valore da applicare viene scelto in base a determinate regole di precedenza. Due componenti entrano in conflitto nei seguenti casi:

- Quando il nome del controllo, il valore di `CONTAINER_NAME` e il valore di `CONTAINER_TYPE` sono uguali.
- Oppure, quando sono in concorrenza per la stessa posizione (avendo nomi diversi ma gli stessi valori per i campi `CONTAINER_NAME`, `CONTAINER_TYPE` e `POSITION_HINTS`).

Il Pannello principale utilizza le seguenti regole di precedenza:

- Se i componenti sono due controlli con lo stesso nome, e si trovano in contenitori con lo stesso nome e dello stesso tipo, verrà usato il componente letto per primo.

Ad esempio, se un controllo di sistema e un controllo predefinito presentano valori uguali per questi campi ma valori diversi per il resto della definizione:

```
CONTROL TextEditor
{
  CONTAINER_TYPE    BOX
  CONTAINER_NAME    Top
  ...
}
```

avrà la precedenza il controllo di sistema.

- Se due componenti sono in competizione per la stessa posizione, essi verranno collocati nell'ordine in cui verranno letti.

Ad esempio, se si crea un nuovo controllo personale per il Pannello principale (`CONTAINER_TYPE BOX` e `CONTAINER_NAME Top`) e lo si assegna alla posizione

POSITION\_HINTS 5, questo nuovo controllo farà scalare verso destra il controllo predefinito e tutti gli altri controlli con numeri di posizione più alti.

---

**Nota** - Quando si modifica un controllo creandone una nuova versione a livello di sistema o personale, la nuova definizione deve contenere lo stesso nome per il controllo e gli stessi valori per i campi CONTAINER\_NAME e CONTAINER\_TYPE. Diversamente, il nuovo controllo apparirà in aggiunta a quello esistente.

---

## File del Pannello principale creati dinamicamente

Quando un utente personalizza il Pannello principale usando il controllo "Installazione icona" e i menu a scomparsa, le modifiche vengono scritte nella directory *DirectoryIniziale/.dt/types/fp\_dynamic*.

Viene creato un altro file, *DirectoryIniziale/.dt/sessions/dtwmfp.session*, che verrà usato per salvare e ripristinare lo stato del Pannello principale personalizzato ad ogni avvio di una sessione.

---

# Amministrazione delle personalizzazioni dell'interfaccia utente

Ogni utente ha la possibilità di personalizzare il Pannello principale usando i menu a scomparsa e i controlli "Installazione icona".

Questa sezione descrive le procedure per:

- Impedire alcune modifiche personali. Ad esempio, si può rendere impossibile l'eliminazione di un controllo da parte degli utenti.
- Annullare le modifiche personali. Ad esempio, sarà possibile ripristinare un controllo eliminato accidentalmente da un utente.

## ▼ Come impedire le modifiche personali

### 1. Se il controllo è predefinito, copiarne la definizione da

```
/usr/dt/appconfig/types/lingua/dtwm.fp in  
/etc/dt/appconfig/types/lingua/nome.fp.
```

### 2. Aggiungere la riga seguente alla definizione del controllo:

```
LOCKED True
```

## ▼ Come ripristinare un controllo o un pannello secondario eliminato

L'azione "Ripristina Pannello principale" del gruppo Strumenti\_desktop elimina tutte le modifiche apportate al Pannello principale con l'interfaccia utente. Gli utenti potranno usare questa azione per eliminare le modifiche personali eseguite con i menu a scomparsa del Pannello principale.

Per ripristinare un singolo controllo, usare la procedura seguente.

- ◆ In *DirectoryIniziale/.dt/types/fp\_dynamic*, eliminare il file che è stato creato al momento dell'eliminazione del controllo. Il controllo avrà lo stesso nome di quello originale precedentemente eliminato.

Ad esempio, se è stato eliminato il controllo dell'Editor delle icone, la directory `fp_dynamic` conterrà un file con i seguenti valori:

```
CONTROL IconEditor
{
  ...
  DELETE    True
}
```

Quando si elimina un pannello secondario, viene creato un file dinamico separato per il pannello secondario e per ognuno dei controlli contenuti in quel pannello.

---

## Organizzazione della definizione del Pannello principale

La configurazione del Pannello principale risulta dalle definizioni dei suoi componenti. Ognuno di questi componenti ha una sintassi che ne definisce l'aspetto, il comportamento e la posizione nel Pannello principale.

# Componenti del Pannello principale



Figura 15-1 Componenti del Pannello principale

Il Pannello principale viene creato dall'esterno verso l'interno:

- Il pannello primario (PANEL) è il contenitore di primo livello per l'intero Pannello principale.
- Il pannello primario (PANEL) funge da contenitore per uno o più riquadri (BOX).
- Ogni riquadro è un contenitore per uno o più controlli (CONTROL).

Esistono due tipi di contenitori speciali:

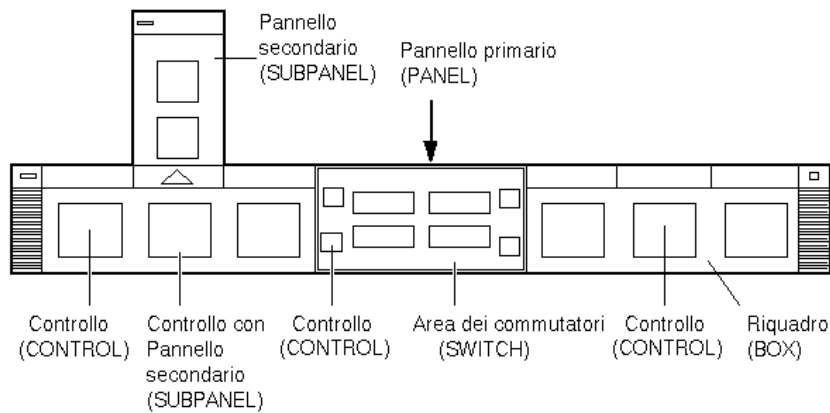
- Il pannello secondario (SUBPANEL) è un contenitore associato a un controllo specifico (il controllo funge da contenitore per il pannello secondario). I pannelli secondari "scorrono in alto" a partire dal controllo a cui sono associati.
- L'area dei commutatori (SWITCH) contiene i pulsanti per la scelta dello spazio di lavoro ed alcuni altri controlli.

## Sintassi generale per la definizione del Pannello principale

Ogni componente del Pannello principale viene definito separatamente usando la sintassi:

```
COMPONENTE nome
{
  PAROLA_CHIAVE      valore
  PAROLA_CHIAVE      valore
  ...
}
```

Alcune parole chiave sono richieste obbligatoriamente, altre sono opzionali. Per maggiori informazioni, vedere la pagina `man dtfpfile(4X)`.

## Definizione del pannello primario (PANEL)

Il pannello primario è il componente di primo livello. La sua definizione include:

- Il nome del pannello
- Una serie di campi che descrivono l'aspetto generale e il comportamento dell'intero pannello

```
PANEL nome_pannello_primario
{
  PAROLA_CHIAVE    valore
  PAROLA_CHIAVE    valore
  ...
}
```

Il valore *nome\_pannello\_primario* indica il nome unico usato per il Pannello principale. Il nome predefinito è "FrontPanel".

## Definizioni dei riquadri (BOX)

La definizione di un riquadro comprende:

- Il nome del riquadro (BOX)
- Il pannello primario in cui si trova il riquadro (CONTAINER\_NAME)
- La posizione del riquadro nel pannello (POSITION\_HINTS)
- I campi che descrivono l'aspetto e il comportamento e che si applicano all'intero riquadro

```
BOX nome_riquadro
{
  CONTAINER_NAME    nome_pannello_primario
  POSITION_HINTS      posizione
  PAROLA_CHIAVE      valore
  PAROLA_CHIAVE      valore
  ...
}
```

## Definizioni dei controlli (CONTROL)

La definizione di un controllo (CONTROL) specifica:

- Il nome del controllo
- Se il controllo si trova all'interno di un riquadro, di un pannello secondario o dell'area dei commutatori (CONTAINER\_TYPE)
- Il riquadro, il pannello secondario o l'area dei commutatori in cui si trova il controllo (CONTAINER\_NAME)

- La posizione del controllo nel riquadro (POSITION\_HINTS).
- L'aspetto e il comportamento del controllo

```
CONTROL nome_controllo
{
  CONTAINER_TYPE      BOX o SUBPANEL o SWITCH
  CONTAINER_NAME      nome_riquadro o nome_pannello_secondario o nome_commutatore
  TYPE                tipo_controllo
  POSITION_HINTS       posizione
  PAROLA_CHIAVE       valore
  PAROLA_CHIAVE       valore
  ...
}
```

## Definizioni dei pannelli secondari (SUBPANEL)

La definizione di un pannello secondario specifica:

- Il nome del pannello secondario
- Il nome del controllo a cui il pannello secondario è associato (CONTAINER\_NAME)
- L'aspetto e il comportamento specifici del pannello secondario

```
SUBPANEL nome_pannello_secondario
{
  CONTAINER_NAME      nome_controllo
  PAROLA_CHIAVE       valore
  PAROLA_CHIAVE       valore
  ...
}
```

## Definizione dei commutatori (SWITCH)

La definizione di un commutatore specifica:

- Il nome del commutatore
- Il riquadro in cui si trova il commutatore (CONTAINER\_NAME)
- La posizione del commutatore all'interno del riquadro (POSITION\_HINTS)
- L'aspetto e il comportamento del commutatore

```
SWITCH nome_commutatore
{
  CONTAINER_NAME      nome_riquadro
  POSITION_HINTS       posizione
  PAROLA_CHIAVE       valore
  PAROLA_CHIAVE       valore
  ...
}
```



# Modifica del Pannello primario

Il Pannello primario è la parte del Pannello principale che include tutti i controlli e gli elementi descritti nelle sezioni precedenti, esclusi i pannelli secondari.



Figura 15-2 Contenitori del Pannello primario

Il Pannello primario può essere modificato come segue:

- Aggiungendo o eliminando un controllo
- Scambiando le posizioni dei controlli

## ▼ Come aggiungere un controllo al Pannello primario

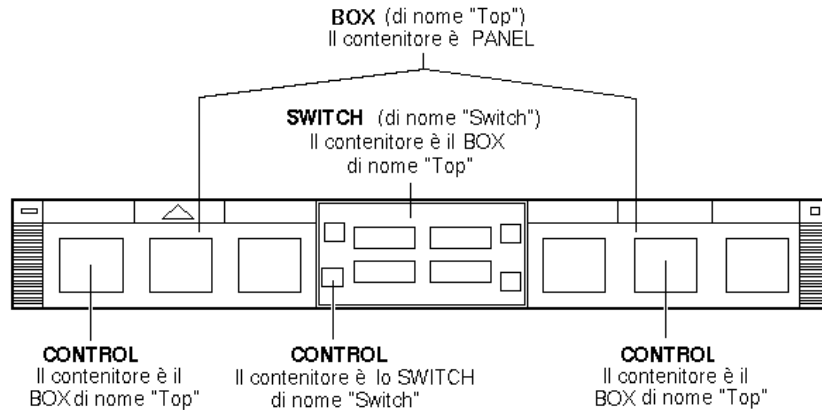
### 1. Creare un file di configurazione per il Pannello principale:

- A livello di sistema: `/etc/dt/appconfig/types/  
/etc/dt/appconfig/types/lingua/*.fp`
- A livello personale: `DirectoryIniziale/.dt/types/*.fp`

### 2. Definire il controllo all'interno del file.

Usare i campi `CONTAINER_NAME` e `CONTAINER_TYPE` per specificare il contenitore da usare per il controllo:

```
CONTAINER_NAME Top
CONTAINER_TYPE BOX
```

Usare il campo `POSITION_HINTS` per specificare la posizione del controllo, da sinistra verso destra. Poiché le impostazioni personali hanno la precedenza

rispetto a quelle predefinite, il nuovo controllo “farà scalare” verso destra il controllo che occupava in precedenza la posizione specificata.

**3. Salvare il file di configurazione.**

**4. Creare un'icona per il controllo del Pannello principale.**

Vedere “Come specificare l'icona da usare per un controllo” a pagina 237.

**5. Scegliere “Riavvia la Gestione dello spazio di lavoro” dal menu di controllo dello spazio di lavoro.**

La definizione dell'esempio seguente, inclusa nel file `/etc/dt/appconfig/types/lingua/audio.fp`, inserisce il controllo di un'applicazione audio tra il controllo dell'Orologio e quello dell'Agenda.

```
CONTROL ApplicazioneAudio
{
    TYPE             icon
    CONTAINER_NAME   Top
    CONTAINER_TYPE   BOX
    ICON             AppAudio
    POSITION_HINTS    2
    PUSH_ACTION      AvviaApplicazioneAudio
    PUSH_RECALL     true
}
```

## ▼ Come eliminare un controllo

**1. Creare un file di configurazione per il Pannello principale:**

- A livello di sistema: `/etc/dt/appconfig/types/lingua/nome.fp`
- A livello personale: `DirectoryIniziale/.dt/types/nome.fp`

**2. Copiare la definizione del controllo da eliminare nel nuovo file.**

Se il controllo è predefinito, la sua definizione si troverà in `/usr/dt/appconfig/types/lingua/dtwm.fp`.

Non è necessario copiare l'intera definizione. Tuttavia, la porzione da copiare deve includere i campi `CONTAINER_NAME` e `CONTAINER_TYPE`.

**3. Aggiungere il campo `DELETE` alla definizione:**

```
DELETE    True
```

**4. Salvare il file di configurazione.**

5. Scegliere “Riavvia la Gestione dello spazio di lavoro” dal menu di controllo dello spazio di lavoro.

La definizione dell'esempio seguente, inclusa nel file `/etc/dt/appconfig/types/lingua/TrashCan.fp`, elimina il controllo del Cestino dal Pannello principale.

```
CONTROL Trash
{
  CONTAINER_NAME Top
  CONTAINER_TYPE BOX
  DELETE True
}
```

## ▼ Come modificare un controllo

Per modificare la definizione di un controllo — ad esempio per cambiare l'immagine dell'icona — usare la procedura seguente:

1. Copiare l'intera definizione del controllo da `/usr/dt/appconfig/types/lingua/dtwm.fp` in:
  - A livello di sistema: `/etc/dt/appconfig/types/lingua/nome.fp`
  - A livello personale: `DirectoryIniziale/.dt/types/nome.fp`
2. Modificare il campo desiderato. È anche possibile aggiungere nuovi campi.
3. Salvare il file.
4. Scegliere “Riavvia la Gestione dello spazio di lavoro” dal menu di controllo dello spazio di lavoro.

## ▼ Come scambiare la posizione dei controlli

1. Copiare le definizioni dei controlli che si desidera spostare da `/usr/dt/appconfig/types/lingua/dtwm.fp` in:
  - A livello di sistema: `/etc/dt/appconfig/types/lingua/nome.fp`
  - A livello personale: `DirectoryIniziale/.dt/types/nome.fp`È necessario copiare l'intera definizione di tutti i controlli da spostare.
2. Scambiare i valori dei campi `POSITION_HINTS` tra le definizioni dei controlli.
3. Salvare il file.

#### 4. Scegliere “Riavvia la Gestione dello spazio di lavoro” dal menu di controllo dello spazio di lavoro.

Le definizioni seguenti, incluse nel file `/etc/dt/appconfig/types/C/MailHelp.fp`, invertono le posizioni dei controlli della Gestione posta e della Gestione della guida e bloccano questi controlli per impedire modifiche personali da parte degli utenti.

```
CONTROL Mail
{
  POSITION_HINTS      12
  LOCKED             True
  ...seguito della definizione del controllo
}
```

```
CONTROL Help
{
  POSITION_HINTS      5
  LOCKED             True
  ...seguito della definizione del controllo
}
```

## ▼ Come sostituire un controllo del Pannello principale

- ◆ Creare una nuova definizione che contenga gli stessi valori per:

- *nome\_controllo*
- CONTAINER\_NAME valore

L'esempio seguente mostra le definizioni di due controlli in due diversi file di configurazione. Poiché entrambe presentano lo stesso nome per il controllo e per il contenitore, esse vengono associate allo stesso controllo.

- Definizione in `/etc/dt/appconfig/types/C/ControlliSys.fp`:

```
Control ApplicazioneImportante
{
  CONTAINER_NAME     Top
  CONTAINER_TYPE     BOX
  POSITION_HINTS      2
  ...
}
```

- Definizione in `DirectoryIniziale/.dt/types/MioControllo.fp`:

```
Control ApplicazioneImportante
{
  CONTAINER_NAME      Top
  CONTAINER_TYPE      BOX
  POSITION_HINTS       6
  ...
}
```

Poiché la definizione personale ha la precedenza, il controllo verrà collocato in posizione 6.

## Come specificare l'icona da usare per un controllo

L'icona usata da un controllo viene definita nel campo `ICON` della sua definizione.

Il valore del campo `ICON` può essere:

- Il nome base di un file.

Per nome base si intende il nome del file grafico contenente l'icona meno i suffissi relativi alla dimensione (`m` e `t`) e al tipo di immagine (`bm` e `pm`). Ad esempio, nel caso di due file i cui nomi completi sono `Gioco.l.pm` e `Gioco.m.pm`, il nome base sarà `Gioco`.

Per poter utilizzare il nome base, è necessario che i file delle icone si trovino in una directory inclusa nel percorso di ricerca delle icone:

- Per le icone personali: *DirectoryIniziale/.dt/icons*
- Per le icone di sistema: */etc/dt/appconfig/icons/lingua*

- Il nome completo del file dell'icona preceduto dal percorso assoluto.

Usare il percorso assoluto solo se il file non si trova nel percorso di ricerca delle icone.

La dimensione richiesta per l'icona dipende dalla posizione del controllo:

Posizione e dimensione

Pannello primario – 48 x 48 pixel (*nome.l.pm* o *nome.l.bm*)

Pannello secondario – 24 x 24 pixel (*nome.s.pm* o *nome.s.bm*)

Collocare il file dell'icona in una delle seguenti directory:

- Icone personali: *DirectoryIniziale/.dt/icons*
- Icone di sistema: */etc/dt/appconfig/icons/lingua*

---

# Creazione e modifica dei pannelli secondari

Per creare e modificare i pannelli secondari si possono usare i menu a scomparsa del Pannello principale.

Questa sezione descrive come effettuare le modifiche a livello di sistema intervenendo sui file di configurazione del Pannello principale.

Ogni pannello secondario è associato a un controllo del Pannello principale.

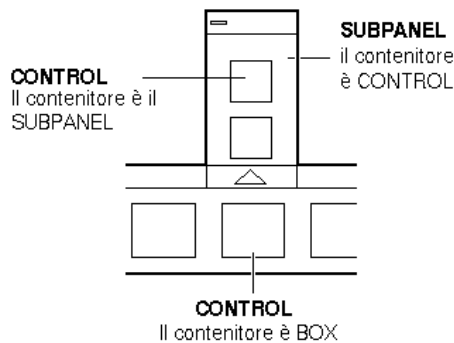

**Figura 15-3** Il contenitore di un pannello secondario è il controllo a cui è associato

L'associazione viene specificata nella definizione del pannello secondario. Il campo `CONTAINER_NAME` specifica il controllo a cui è associato il pannello secondario:

```
CONTROL nome_controllo
{
    ...
}

SUBPANEL nome_pannello_secondario
{
    CONTAINER_NAME      nome_controllo
    ...
}
```

## ▼ Come creare un nuovo pannello secondario di sistema

1. Individuare il nome del controllo del Pannello principale a cui si desidera associare il nuovo pannello secondario.

Se il controllo è predefinito, la sua definizione si troverà in  
`/usr/dt/appconfig/types/lingua/dtwm.fp`.

**2. Creare un nuovo file** `/etc/dt/appconfig/types/lingua/*.fp`.

**3. Definire il pannello secondario:**

```
SUBPANEL nome_pannello_secondario
{
    CONTAINER_NAME nome_controllo
    TITLE valore
    PAROLA_CHIAVE valore
    ...
}
```

**4. Salvare il nuovo file di configurazione.**

**5. Scegliere “Riavvia la Gestione dello spazio di lavoro” dal menu di controllo dello spazio di lavoro.**

## Personalizzazione dei pannelli secondari predefiniti

È possibile modificare sia le caratteristiche generali (come il titolo) che il contenuto dei pannelli secondari predefiniti.

### Come modificare le caratteristiche generali di un pannello secondario predefinito

**1. Creare un nuovo file di configurazione per il Pannello principale:**

- A livello di sistema: `/etc/dt/appconfig/types/lingua/nome.fp`
- A livello personale: `DirectoryIniziale/.dt/types/nome.fp`

**2. Copiare l'intera definizione del pannello secondario predefinito da**  
`/usr/dt/appconfig/types/lingua/dtwm.fp` **nel nuovo file:**

```
SUBPANEL nome_pannello_secondario
{
    ...
}
```

**3. Modificare la definizione del pannello secondario.**

**4. Salvare il nuovo file di configurazione.**

**5. Scegliere “Riavvia la Gestione dello spazio di lavoro” dal menu di controllo dello spazio di lavoro.**

La definizione dell'esempio seguente, inclusa nel file `/utenti/anna/.dt/types/AppPers.fp`, cambia il nome del pannello secondario “Applicazioni personali”:

```
SUBPANEL PerAppsSubpanel
{
  CONTAINER_NAME    TextEditor
  TITLE             Applicazioni di Anna
}
```

## Come aggiungere un controllo di sistema a un pannello secondario predefinito

**1. Creare un file di configurazione del Pannello principale di nome**

`/etc/dt/appconfig/types/lingua/nome.fp`.

**2. Definire nel file il controllo di sistema da aggiungere.**

Usare i campi `CONTAINER_NAME` e `CONTAINER_TYPE` per specificare il contenitore per il controllo:

```
CONTROL nome_controllo
{
  CONTAINER_NAME    nome_pannello_secondario
  CONTAINER_TYPE    SUBPANEL
  ...
}
```

Vedere “Definizione dei controlli del Pannello principale” a pagina 242.

**3. Salvare il file di configurazione.**

**4. Scegliere “Riavvia la Gestione dello spazio di lavoro” dal menu di controllo dello spazio di lavoro.**

L'esempio seguente riporta una definizione, inclusa in un file nuovo di nome `/etc/dt/appconfig/types/lingua/OrologioDigitale.fp`, che aggiunge un orologio digitale (`DigitalClock` nel gruppo `Strumenti_desktop`) al pannello secondario “Applicazioni personali” di tutti gli utenti.

```
CONTROL ControlloOrologioDigitale
{
  TYPE            icon
  CONTAINER_NAME  PerAppsSubpanel
  CONTAINER_TYPE  SUBPANEL
  ICON            Dtdgclk
  PUSH_ACTION     DigitalClock
  PUSH_RECALL     True
}
```



## Come eliminare un controllo da un pannello secondario predefinito

- ◆ Usare la stessa procedura descritta per l'eliminazione di un controllo dal Pannello primario. Vedere “Come eliminare un controllo” a pagina 234.

## Come eliminare il controllo Installazione icona

- ◆ Aggiungere il campo seguente alla definizione del pannello secondario:

```
CONTROL_INSTALL      False
```

## ▼ Come cambiare il comportamento di chiusura automatica dei pannelli secondari

Nell'impostazione predefinita, i pannelli secondari si chiudono quando si sceglie un controllo, a meno che il pannello non sia stato spostato dalla sua posizione originaria.

Il Pannello principale può essere configurato in modo da tenere i pannelli secondari aperti fino a un comando di chiusura esplicito.

### 1. Creare un nuovo file di configurazione per il Pannello principale in:

- A livello di sistema: `/etc/dt/appconfig/types/lingua/*.fp`
- A livello personale: `DirectoryIniziale/.dt/types/*.fp`

### 2. Copiare la definizione predefinita per il pannello da `/usr/dt/appconfig/types/lingua/dtwm.fp` nel nuovo file:

```
PANEL FrontPanel
{
    ...
}
```

### 3. Aggiungere alla definizione il campo seguente:

```
SUBPANEL_UNPOST      False
```

### 4. Salvare il nuovo file di configurazione.

### 5. Scegliere “Riavvia la Gestione dello spazio di lavoro” dal menu di controllo dello spazio di lavoro.

---

# Definizione dei controlli del Pannello principale

Ogni utente può creare una serie di controlli personali rilasciando le relative icone sui controlli “Installazione icona”.

Questa procedura permette di personalizzare facilmente il Pannello principale, ma offre solo un sottoinsieme delle funzionalità disponibili per i controlli. Ad esempio, un controllo creato con “Installazione icona” non può:

- Avere un’animazione
- Visualizzare una finestra client
- Cambiare aspetto quando si verifica un determinato evento (ad esempio, al ricevimento di un messaggio di posta elettronica)

Questa sezione descrive come creare manualmente i controlli del Pannello principale.

Per informazioni sulla sintassi dei controlli del Pannello principale, vedere la pagina `man dtfpfile(4X)`.

## Definizione di un controllo del Pannello principale

La definizione di un controllo del Pannello principale ha la seguente struttura:

```
CONTROL nome_controllo
{
  TYPE          tipo_controllo
  CONTAINER_NAME valore
  CONTAINER_TYPE valore
  altri campi che definiscono l'aspetto e il comportamento del controllo
}
```

## Tipi di controllo

Il campo `TYPE` della definizione specifica il comportamento base del controllo.

<b>Tipo di controllo</b>	<b>Comportamento</b>
<code>icon</code> ( <b>valore predefinito</b> )	Facendo clic sul controllo o rilasciandovi un file viene eseguita l’azione specificata.
<code>blank</code>	Marcatore usato per regolare la spaziatura dei controlli.

<code>busy</code>	Spia di occupato. Il controllo lampeggia quando si richiama un'azione.
<code>client</code>	Finestra client nel Pannello principale.
<code>clock</code>	Orologio.
<code>date</code>	Visualizza la data corrente.
<code>file</code>	Rappresenta un file. Scegliendo il controllo viene eseguita l'azione predefinita per il file.

## ▼ Come creare un nuovo controllo

Questa sezione descrive la procedura generale da usare per definire un controllo e spiega come creare diversi tipi di controlli.

- 1. Se il controllo deve essere associato a un'azione di tipo `PUSH_ACTION` e/o `DROP_ACTION`, creare le definizioni per queste azioni. Queste azioni saranno eseguite facendo clic sul controllo o rilasciandovi un file.**
- 2. Creare le icone da usare per il controllo.**  
Per informazioni sulle dimensioni, i nomi e le posizioni delle icone, vedere "File grafici delle icone" a pagina 217.
- 3. Creare un nuovo file di configurazione per il Pannello principale in:**
  - A livello di sistema: `/etc/dt/appconfig/types/lingua/*.fp`
  - A livello personale: `DirectoryIniziale/.dt/types/*.fp`
- 4. Aggiungere al file la definizione del controllo.**
- 5. Salvare il file.**
- 6. Scegliere "Riavvia la Gestione dello spazio di lavoro" dal menu di controllo dello spazio di lavoro.**

## Creazione di un controllo che esegua un'azione al clic

Per definire il comportamento del controllo, usare i campi seguenti:

- `TYPE`: impostare su `icon`
- `PUSH_ACTION`: specificare il nome dell'azione da eseguire

Il controllo definito nell'esempio seguente, che verrà aggiunto al pannello secondario "Applicazioni personali", esegue un gioco acquistato dall'utente:

```
CONTROL Rimbalzo
{
    TYPE          icon
    CONTAINER_NAME    PersAppsSubpanel
    CONTAINER_TYPE    SUBPANEL
    ICON            rimbalzo
    PUSH_ACTION      AvviaRimbalzo
    HELP_STRING      "Fare clic per giocare a Rimbalzo."
}
```

Il controllo seguente avvia un'azione di nome CutDisp, e verrà collocato nell'angolo superiore sinistro dell'area dei commutatori.

```
CONTROL AvviaCutDisp
{
    TYPE          icon
    CONTAINER_NAME    Switch
    CONTAINER_TYPE    SWITCH
    POSITION_HINTS    first
    ICON            cutdisp
    HELP_STRING      "Fare clic per eseguire cutdisp."
    PUSH_ACTION      CutDisp
}
```

## Creazione di un controllo che apra un file

Per definire il comportamento del controllo, usare i campi seguenti:

- TYPE: impostare su file
- FILE\_NAME: specificare il percorso del file da aprire
- PUSH\_ACTION: impostare su Open

È necessario che sia definita un'azione Open (Apri) per il tipo di dati associato al file.

Il controllo definito nell'esempio seguente verrà collocato all'estrema destra del Pannello principale. Esso avvia l'Editor di testo con il file di dati /utenti/elena/rubrica.txt. L'azione Apri per i file \*.txt è già inclusa nel database delle azioni predefinito.

```
CONTROL ModificaRubrica
{
    TYPE          file
    FILE_NAME      /utenti/elena/rubrica.txt
    CONTAINER_NAME    Top
    CONTAINER_TYPE    BOX
    POSITION_HINTS    last
    ICON            PhoneBook
    HELP_STRING      "Controllo che visualizza la rubrica di Elena."
    PUSH_ACTION      Open
}
```

## Creazione di un controllo che funga da area di rilascio

Usare il campo DROP\_ACTION per specificare l'azione da eseguire al rilascio di un file sul controllo. L'azione specificata deve poter accettare un file come argomento.

Spesso le definizioni dei controlli includono sia un campo `PUSH_ACTION` che un campo `DROP_ACTION`. È possibile usare la stessa azione per entrambi i campi.

Ad esempio il controllo seguente, situato nel pannello secondario “Applicazioni personali”, esegue il client X `xwud`, che può accettare un file come argomento.

```
CONTROL Avvia_xwud
{
  CONTAINER_NAME    PerAppsSubpanel
  CONTAINER_TYPE    SUBPANEL
  POSITION_HINTS     2
  ICON              ImmagineXwud
  PUSH_ACTION       AvviaXwud
  DROP_ACTION       AvviaXwud
}
```

## Creazione di un controllo che esegua il monitoraggio di un file

Per definire il comportamento del controllo, usare i campi seguenti:

- **TYPE:** specificare uno dei seguenti valori:

`icon` — usare questo valore per specificare un’azione di tipo `PUSH_ACTION` e/o `DROP_ACTION` per il controllo.

`file` — usare questo valore se si desidera che la scelta del controllo equivalga a un doppio clic sul file nella Gestione di file.

- **ICON e ALTERNATE\_ICON:** specificare le immagini da usare per indicare il cambiamento o il non-cambiamento di stato del file sottoposto al monitoraggio.
- **MONITOR\_TYPE:** descrivere le condizioni per il cambiamento dell’immagine. Usare uno dei seguenti valori:

`mail` — il controllo cambia aspetto quando vengono aggiunte nuove informazioni al file.

`file` — il controllo cambia aspetto quando il file specificato non è più vuoto.

- **FILE\_NAME:** specificare il file da sottoporre a monitoraggio.

Ad esempio, il controllo seguente verifica la presenza o meno di un file di nome `meeting` che deve essere ricevuto attraverso un ftp anonimo. Il controllo verrà collocato alla sommità del pannello secondario “Applicazioni personali”.

```
CONTROL ControlloAgendar
{
  TYPE          file
  CONTAINER_NAME    PersonalApps
  CONTAINER_TYPE    SUBPANEL
  POSITION_HINTS     first
  FILE_NAME        /utenti/ftp/meeting
  MONITOR_TYPE     file
  ICON            meeting_no
  ALTERNATE_ICON   meeting_si
}
```

## Creazione di un controllo ad esecuzione unica

Un controllo ad esecuzione unica verifica se il processo avviato con l'azione specificata in `PUSH_ACTION` è già in esecuzione. Se il processo non è in esecuzione, l'azione viene eseguita. In caso contrario, la finestra associata all'azione viene portata in primo piano nello spazio di lavoro corrente.

Per definire il comportamento del controllo, usare i campi seguenti:

- `PUSH_RECALL`: impostare su `True`.
- `CLIENT_NAME`: specificare il nome del client associato al controllo.

Il valore di `CLIENT_NAME` deve corrispondere alla prima stringa (*nome\_ris*) della caratteristica `WM_CLASS` della finestra principale dell'applicazione. Per maggiori informazioni, vedere la pagina `man xprop(1)`.

- `PUSH_ACTION`: descrivere l'azione da eseguire al clic sul controllo.

Ad esempio, il controllo seguente avvia un'unica copia dell'applicazione associata all'azione `EditorPersonale`.

```
CONTROL EditorPersonale
{
    TYPE          icon
    CONTAINER_NAME    Top
    CONTAINER_TYPE    BOX
    POSITION_HINTS    15
    PUSH_RECALL      True
    CLIENT_NAME       EditorMigliore
    PUSH_ACTION       AvviaEditorPersonale
    ICON              Ed_pers
}
```

## Come creare un controllo per una finestra client

Il controllo di una finestra client è una finestra di un'applicazione incorporata nel Pannello principale. Ad esempio, è possibile inserire nel Pannello principale un misuratore del carico del sistema creando un controllo per la finestra client `xload`.

### 1. Definire il controllo.

Per definire il comportamento del controllo, usare i campi seguenti:

- `TYPE`: impostare su `client`.
- `CLIENT_NAME`: specificare il client da avviare.

Il valore di `CLIENT_NAME` deve corrispondere alla prima stringa (*nome\_ris*) della caratteristica `WM_CLASS` della finestra principale dell'applicazione. Per maggiori informazioni, vedere la pagina `man xprop(1)`.

- `CLIENT_GEOMETRY`: specificare la dimensione, in pixel, con cui visualizzare la finestra del client nel Pannello principale.

Per informazioni su come determinare la dimensione in pixel di una finestra, vedere la pagina `man xwininfo(1)`.

**2. Scegliere “Riavvia la Gestione dello spazio di lavoro” dal menu di controllo dello spazio di lavoro.**

**3. Avviare il client da una riga di comando di un emulatore di terminale.**

Ad esempio, il controllo seguente visualizza un misuratore di carico di 30×20 pixel.

```
CONTROL MisuraCarico
{
  TYPE      client
  CONTAINER_NAME  Top
  CONTAINER_TYPE  BOX
  CLIENT_NAME     xload
  CLIENT_GEOMETRY 30x20
}
```

Se il client non può essere salvato e ripristinato automaticamente nelle sessioni successive, può essere utile configurare il controllo in modo che il client venga avviato al clic sull'icona. Ad esempio, è possibile configurare il controllo MisuraCarico in modo che avvii `xload` aggiungendo alla definizione la riga seguente:

```
PUSH_ACTION  AvviaXload
```

e creando l'azione:

```
ACTION StartXload
{
  WINDOW_TYPE  NO_STDIO
  EXEC_STRING  /usr/contrib/bin/X11/xload
}
```

## Come animare un controllo

È anche possibile associare a un controllo una sequenza di animazione, da eseguire al clic sul controllo o al rilascio di un file.

Per poter utilizzare una sequenza di animazione, è necessario che il controllo:

- Sia di tipo `icon`
- Sia associato a un'azione di tipo `PUSH_ACTION` o `DROP_ACTION`

**1. Specificare la sequenza di animazione usando il componente ANIMATION:**

```
ANIMATION nome_animazione
{
  ANIMATION icona1      [ritardo_in_ms]
  ANIMATION icona2      [ritardo_in_ms]
}
```

```
...  
}
```

dove *icona1*, *icona2* ecc. sono i nomi delle icone e *ritardo\_in\_ms* è il tempo che deve trascorrere tra le icone dell'animazione, in millisecondi. Il ritardo predefinito è di 200 millisecondi.

**2. Aggiungere i campi `PUSH_ANIMATION` e/o `DROP_ANIMATION` alla definizione del controllo. Il loro valore sarà il nome della sequenza di animazione.**

Ad esempio, le righe seguenti producono l'animazione del controllo che avvia l'applicazione EditorMigliore. Il ritardo tra le icone è di 300 millisecondi. Nell'esempio si presume che siano state create le icone *frame1*, *frame2*, ecc.

```
CONTROL EditorMigliore  
{  
...  
  PUSH_ANIMATION AnimazioneEditorMigliore  
...  
}
```

```
ANIMATION AnimazioneEditorMigliore  
{  
  frame1 300  
  frame2  
...  
}
```

## Creazione di una guida per i controlli del Pannello principale

Esistono due modi per creare un testo di guida per un controllo:

- Inserire una stringa di guida nella definizione del controllo.

La stringa così definita verrà visualizzata richiamando la guida sull'elemento e puntando sul controllo. La stringa non può includere caratteri di formattazione (come titoli) né collegamenti.

La stringa di guida deve essere specificata nella definizione del controllo come segue:

```
HELP_STRING      testo_della_guida
```

- Specificare un nuovo argomento in un volume della guida già registrato.

Gli argomenti della guida sono informazioni scritte in modo da sfruttare tutte le funzionalità del sistema di guida. Per creare un argomento della guida è necessario l'Help Developer's Kit del desktop.

Per creare un argomento della guida occorre specificare il volume e l'ID dell'argomento nella definizione del controllo:



---

## Personalizzazione dei commutatori degli spazi di lavoro

I commutatori degli spazi di lavoro possono essere personalizzati in diversi modi:

- Cambiando il numero degli spazi di lavoro
- Cambiando la disposizione dei commutatori
- Cambiando i controlli dei commutatori

### ▼ Come cambiare il numero predefinito di spazi di lavoro

- ◆ **Modificare la seguente risorsa della Gestione dello spazio di lavoro:**

```
Dtwm*workspaceCount :      n
```

Per maggiori informazioni, vedere “Come cambiare il numero degli spazi di lavoro a livello di sistema” a pagina 259.

### ▼ Come cambiare il numero di righe per i commutatori

- ◆ **Modificare il campo NUMBER\_OF\_ROWS nella definizione dell’area dei commutatori (SWITCH).**

Ad esempio, la definizione seguente imposta un’area dei commutatori contenente tre righe.

```
SWITCH Switch
{
  CONTAINER_NAME   nome riquadro
  NUMBER_OF_ROWS   3
  ...
}
```

## ▼ Come cambiare o aggiungere un controllo nell'area dei commutatori

### 1. Creare un file di configurazione del Pannello principale con la definizione del controllo.

- Specificare che il controllo deve essere inserito nell'area dei commutatori:

```
CONTAINER_NAME    Switch
CONTAINER_TYPE    SWITCH
```

- Specificare la posizione del controllo all'interno dell'area dei commutatori:

```
POSITION_HINTS    n
```

dove *n* è un numero intero. Le posizioni sono numerate in sequenza da sinistra a destra e dall'alto in basso. (Per l'area dei commutatori a due righe predefinita, le posizioni sono numerate da 1 a 4.)

### 2. Creare l'icona per il controllo. La dimensione consigliata è di 16 x 16 pixel.

Ad esempio, la definizione seguente inserisce un controllo del Terminale nell'area dei commutatori.

```
CONTROL CommTerminale
{
  TYPE                icon
  CONTAINER_NAME      Switch
  CONTAINER_TYPE      SWITCH
  POSITION_HINTS        3
  ICON                 Fpterm
  LABEL               Terminale
  PUSH_ACTION         Dtterm
  HELP_TOPIC           FPOnItemTerm
  HELP_VOLUME         FPanel
}
```

Il controllo utilizza un'icona predefinita ed è associato allo stesso argomento della guida usato dal controllo del Terminale del pannello secondario "Applicazioni personali".

---

## Configurazione generale del Pannello principale

La sintassi di definizione del Pannello principale (PANEL) permette di:

- Cambiare la posizione del Pannello principale
- Cambiare la decorazione della finestra
- Impostare l'aspetto e il comportamento generale dei controlli

La descrizione predefinita per il Pannello principale si trova in `/usr/dt/appconfig/types/lingua/dtwm.fp`.

Per maggiori informazioni, vedere la pagina `man dtfpfile(4X)`.

## Procedura generale

1. **Creare un nuovo file di configurazione per il Pannello principale in `/etc/dt/appconfig/types/lingua` o in *DirectoryIniziale*/`.dt/types`.**
2. **Copiare la descrizione predefinita del pannello (PANEL) da `/usr/dt/appconfig/types/lingua/dtwm.fp` nel nuovo file.**
3. **Modificare la descrizione del pannello.**  
La nuova definizione del pannello avrà la precedenza su quella predefinita.

### ▼ Come cambiare la posizione predefinita del Pannello principale

- ◆ **Per specificare la posizione del Pannello principale, usare il campo `PANEL_GEOMETRY` nella definizione del pannello.**

Ad esempio, il pannello seguente viene visualizzato nell'angolo superiore destro dello schermo.

```
PANEL PannelloAlto
{
  PANEL_GEOMETRY      -1+1
  ...
}
```

### ▼ Come assegnare un nome ai controlli del Pannello principale

1. **Aggiungere la riga seguente alla definizione del pannello:**

```
DISPLAY_CONTROL_LABELS  True
```

**2. Aggiungere un campo LABEL per ogni controllo.**

Se non viene specificato un campo LABEL, verrà usato il valore di *nome\_controllo*.

## ▼ Come cambiare l'azione di clic sui controlli

- ◆ **Per specificare il modo in cui eseguire l'azione specificata in PUSH\_ACTION, usare il campo CONTROL\_BEHAVIOR nella definizione del pannello. I valori possibili per questo campo sono:**

`single_click` — l'azione specificata in PUSH\_ACTION viene eseguita facendo clic sul controllo

`double_click` — l'azione specificata in PUSH\_ACTION viene eseguita facendo doppio clic sul controllo

## ▼ Come creare un Pannello principale interamente nuovo

Quando si desidera eseguire numerose modifiche, può essere preferibile creare un nuovo Pannello principale.

Per evitare conflitti con i componenti del Pannello principale predefinito, occorrerà usare nomi nuovi per il pannello (PANEL) e per gli altri contenitori.

- 1. Creare il componente PANEL per il nuovo Pannello principale. Assegnare al pannello un nome unico:**

```
PANEL nome_pannello_principale
{
    ...
}
```

- 2. Creare i riquadri e i controlli usando nomi nuovi per i contenitori.**

Per utilizzare i componenti esistenti, copiare le definizioni e cambiare il valore di CONTAINER\_NAME.

- 3. Scegliere “Riavvia la Gestione dello spazio di lavoro” dal menu di controllo dello spazio di lavoro.**

# Esempio di creazione di un Pannello principale su tre righe

L'esempio seguente modifica il Pannello principale predefinito in modo che i controlli appaiano disposti su tre righe.

1. **Copiare** `/usr/dt/appconfig/types/lingua/dtwm.fp` in **DirectoryIniziale** `./dt/types/MioPannelloPrincipale.fp`. **Assegnare al file l'autorizzazione di scrittura.**

Questo è il file che occorrerà modificare per creare il nuovo Pannello principale.

2. **Cambiare il nome del Pannello principale:**

```
PANEL NuovoPannelloPrinc
```

3. **Cambiare il nome del riquadro Top e modificare il nome del relativo contenitore:**

```
BOX NuovoPannelloPrincAlto
{
  CONTAINER_NAME      NuovoPannelloPrinc
  POSITION_HINTS       first
  ...
}
```

4. **Aggiungere le definizioni dei riquadri per le righe centrale e inferiore:**

```
BOX NuovoPannelloPrincMedio
{
  CONTAINER_NAME      NuovoPannelloPrinc
  POSITION_HINTS       second
}
```

```
BOX NuovoPannelloPrincBasso
{
  CONTAINER_NAME      NuovoPannelloPrinc
  POSITION_HINTS       second
}
```

5. **Impostare il campo CONTAINER\_NAME dei seguenti controlli su**

`NuovoPannelloPrincAlto`:

- Clock
- Date
- Home
- TextEditor

- Mail
6. **Impostare il campo** `CONTAINER_NAME` **dei seguenti controlli su**  
`NuovoPannelloPrincBasso`:
    - Printer
    - Style
    - Applications
    - Help
    - Trash
  7. **Impostare il campo** `CONTAINER_NAME` **dell'area dei commutatori su**  
`NuovoPannelloPrincMedio`.
  8. **Scegliere “Riavvia la Gestione dello spazio di lavoro” dal menu di controllo dello spazio di lavoro.**

## Personalizzazione della Gestione dello spazio di lavoro

---

Questo capitolo descrive le procedure da seguire per personalizzare la Gestione dello spazio di lavoro del desktop.

- “File di configurazione della Gestione dello spazio di lavoro” a pagina 256
- “Personalizzazione degli spazi di lavoro” a pagina 258
- “Menu della Gestione dello spazio di lavoro” a pagina 261
- “Personalizzazione delle associazioni dei pulsanti” a pagina 266
- “Personalizzazione delle associazioni dei tasti” a pagina 268
- “Commutazione tra il comportamento predefinito e quello personalizzato” a pagina 271

La Gestione dello spazio di lavoro è il sistema di gestione delle finestre del desktop. Esso controlla:

- L’aspetto dei componenti delle cornici delle finestre
- Il comportamento delle finestre, incluso l’ordine di sovrapposizione e le modalità di attivazione
- Le associazioni dei tasti e dei pulsanti
- L’aspetto delle finestre ridotte a icona
- I menu di controllo delle finestre e dello spazio di lavoro

Oltre a questo, la Gestione dello spazio di lavoro controlla i seguenti componenti del desktop:

- *Spazi di lavoro*. La Gestione dello spazio di lavoro controlla il numero degli spazi di lavoro e tiene traccia di quali finestre sono aperte in ognuno.

- *Sfondi degli spazi di lavoro.* Gli sfondi possono essere cambiati dall'utente usando la Gestione degli stili. Tuttavia, la gestione degli sfondi è una funzione della Gestione dello spazio di lavoro.
- *Pannello principale.* Il Pannello principale, pur utilizzando i propri file di configurazione, viene creato e gestito dalla Gestione dello spazio di lavoro.

Molti di questi componenti possono essere modificati con la Gestione degli stili. In questo modo le modifiche possono essere apportate in modo rapido e senza difficoltà. Altre risorse devono invece essere impostate manualmente.

La Gestione dello spazio di lavoro è `dtwm`, ed è basata sul sistema di gestione delle finestre Motif.

- Per informazioni sulla Gestione dello spazio di lavoro, vedere le pagine `man dtwm(1)` e `dtwmrc(4)`.
- Per informazioni sull'impostazione delle risorse della Gestione dello spazio di lavoro, vedere "Impostazione delle risorse delle applicazioni" a pagina 273.
- Per informazioni sui file di configurazione del Pannello principale, vedere il Capitolo 15.

Per maggiori informazioni sull'impostazione delle risorse, vedere "Impostazione delle risorse delle applicazioni" a pagina 273.

---

## File di configurazione della Gestione dello spazio di lavoro

La Gestione dello spazio di lavoro ricava da un file di configurazione le informazioni sui menu di controllo delle finestre e degli spazi di lavoro e sulle associazioni dei tasti e dei pulsanti.

Essa utilizza uno dei seguenti file:

- File personale: *DirectoryIniziale*/.dt/dtwmrc
- File personalizzato di sistema: `/etc/dt/config/lingua/sys.dtwmrc`
- File predefinito: `/usr/dt/config/lingua/sys.dtwmrc`

La Gestione dello spazio di lavoro ricerca il file di configurazione nell'ordine indicato, e utilizza il primo che identifica.

Per gli utenti che richiedano l'uso di più lingue in una stessa sessione, è possibile creare un file di configurazione personale dipendente dalla lingua, *DirectoryIniziale*/.dt/lingua/dtwmrc, che avrà la precedenza sul file *DirectoryIniziale*/.dt/dtwmrc.



## ▼ Come creare o modificare un file di configurazione personale

Il file di configurazione personale per la Gestione dello spazio di lavoro è *DirectoryIniziale/.dt/dtwmrc*. Questo file ha la precedenza rispetto a quello di sistema e a quello predefinito.

### 1. Fare doppio clic su “Modifica Dtwmrc” nel gruppo Strumenti\_desktop.

Se esiste già un file *dtwmrc* personale, esso verrà caricato nell’editor.

Diversamente, il file *sys.dtwmrc* verrà copiato in *DirectoryIniziale/.dt/dtwmrc* e verrà quindi caricato nell’editor.

### 2. Modificare il file.

### 3. Uscire dall’editor.

Il file verrà salvato come *dtwmrc* personale, indipendentemente dalla sua origine.

## ▼ Come creare un file di configurazione a livello di sistema

Il file di configurazione usato dalla Gestione dello spazio di lavoro a livello di sistema è */etc/dt/config/lingua/sys.dtwmrc*.

- ◆ **Copiare** */usr/dt/config/lingua/sys.dtwmrc* in */etc/dt/config/lingua/sys.dtwmrc*.

---

**Nota** - Questo file non viene usato se esiste un file *DirectoryIniziale/.dt/dtwmrc*.

---

## ▼ Come includere (leggere) altri file

- ◆ **Usare la sintassi:**

```
include
{
    percorso
    percorso
    ...
}
```

Ad esempio, le righe seguenti leggono il file */utenti/elena/menu1*:

```
include
{
    /utenti/elena/menu1
}
```

Le dichiarazioni “include” permettono di usare funzionalità aggiuntive senza bisogno di copiare l'intero file di configurazione. Ad esempio, è possibile creare una nuova associazione per un tasto senza dover amministrare l'intero file di configurazione. Occorrerà creare un file *DirectoryIniziale/.dt/dtwmrc* con il seguente contenuto:

```
include
{
    /etc/dt/config/C/sys.dtwmrc
}
Keys DtKeyBindings
{
    Alt<Key>F5 root f.menu Applicazioni

}

Menu Applicazioni
{
    "AppGrafiche" f.exec "/usr/bin/AppGrafiche/GApp"
    ...
}
```

## ▼ Come riavviare la Gestione dello spazio di lavoro

Per rendere effettive le modifiche apportate ai file di configurazione, è necessario riavviare la Gestione dello spazio di lavoro.

- ◆ Scegliere “Riavvia la Gestione dello spazio di lavoro” dal menu di controllo dello spazio di lavoro (accessibile premendo il pulsante del mouse 3 con il puntatore posizionato sullo sfondo).

---

## Personalizzazione degli spazi di lavoro

La maggior parte delle operazioni di personalizzazione, come il cambiamento del nome o del numero degli spazi di lavoro, possono essere effettuate dagli utenti usando l'interfaccia del desktop. Tuttavia, la Gestione dello spazio di lavoro offre anche una serie di risorse per specificare impostazioni predefinite a livello di sistema.

## ▼ Come cambiare il numero degli spazi di lavoro a livello di sistema

La configurazione predefinita del desktop comprende quattro spazi di lavoro. Ogni utente ha la possibilità di aggiungere o eliminare gli spazi di lavoro usando il menu a scomparsa associato all'area dei commutatori.

Il file `/usr/dt/app-defaults/C/Dtwm` dispone della risorsa `workspaceCount` per impostare il numero predefinito degli spazi di lavoro:

```
Dtwm*0*workspaceCount: 4
Dtwm*workspaceCount: 1
```

In questo modo vengono definiti più spazi di lavoro sullo schermo 0 ed un solo spazio di lavoro sugli altri schermi.

È possibile creare (o modificare) il file `/etc/dt/config/C/sys.resources` per modificare il numero predefinito degli spazi di lavoro per tutti i nuovi utenti della workstation.

- ◆ **Usare la risorsa `0*workspaceCount` per impostare il valore predefinito di sistema per lo schermo primario:**

```
Dtwm*0*workspaceCount: numero
```

Ad esempio, la risorsa seguente imposta 6 spazi di lavoro predefiniti per lo schermo primario a livello di sistema:

```
Dtwm*0*workspaceCount: 6
```

Per informazioni su come impostare le risorse della Gestione dello spazio di lavoro, vedere “Impostazione delle risorse delle applicazioni” a pagina 273.

Ad esempio, la risorsa seguente imposta sei spazi di lavoro:

```
Dtwm*workspaceCount: 6
```

## ▼ Come definire i nomi degli spazi di lavoro a livello di sistema

Internamente, gli spazi di lavoro sono numerati secondo la convenzione `wsn`, dove `n` è 0, 1, 2, ecc. Ad esempio, i quattro spazi di lavoro predefiniti sono numerati internamente da `ws0` a `ws3`.

- ◆ **Per cambiare nome a un determinato spazio di lavoro, usare la risorsa `title`:**

Dtwm\*wsn: nome

Per informazioni su come impostare le risorse della Gestione dello spazio di lavoro, vedere “Impostazione delle risorse delle applicazioni” a pagina 273.

Ad esempio, le risorse seguenti impostano i nomi di quattro utenti per i quattro spazi di lavoro predefiniti:

```
Dtwm*ws0*title: Anna
Dtwm*ws1*title: Dino
Dtwm*ws2*title: Giulia
Dtwm*ws3*title: Patty
```

## ▼ Come creare nuovi sfondi

1. **Creare le immagini per lo sfondo, usando file a mappa di bit o a mappa di pixel.**
2. **Collocare gli sfondi in una delle seguenti directory (se necessario, creare la directory).**
  - Sfondi di sistema: `/etc/dt/backdrops`
  - Sfondi personali: `DirectoryIniziale/.dt/backdrops`
3. **Scegliere “Riavvia la Gestione dello spazio di lavoro” dal menu di controllo dello spazio di lavoro.**

Gli sfondi personali e di sistema verranno aggiunti a quelli predefiniti in `/usr/dt/backdrops`.

È possibile sostituire uno sfondo predefinito creando uno sfondo personale o di sistema con lo stesso nome.

## ▼ Come sostituire lo sfondo con un'immagine grafica

Gli sfondi degli spazi di lavoro vengono disposti sopra la “finestra radice” dello schermo. La finestra di dialogo Schermo della Gestione degli stili offre un'impostazione “Nessuno sfondo” che corrisponde a uno sfondo trasparente.

Tutti gli sfondi degli spazi di lavoro si trovano sopra un'unica finestra radice. Di conseguenza, un'immagine grafica collocata nella finestra radice sarà comune a tutti gli spazi di lavoro. È possibile specificare quali spazi di lavoro debbano coprire la finestra radice con uno sfondo. Tuttavia, l'immagine visibile attivando l'impostazione “Nessuno sfondo” sarà la stessa per tutti gli spazi di lavoro.

### 1. Creare l'immagine.

Perché l'immagine possa essere visualizzata nella finestra radice, occorrerà usare un formato supportato da uno strumento esistente. Ad esempio, se si intende utilizzare `xsetroot`, occorrerà creare un file a mappa di bit.

**2. Creare o aprire con un editor un file eseguibile di nome**

**DirectoryIniziale**/.dt/sessions/sessionetc.

Il file `sessionetc` viene eseguito ad ogni login dell'utente.

**3. Inserire il comando per la visualizzazione dell'immagine nel file `sessionetc`.**

Il comando dell'esempio seguente sovrapporrà l'immagine a mappa di bit specificata alla finestra radice:

```
xsetroot -bitmap /utenti/elena/.dt/icons/root.bm
```

---

## Menu della Gestione dello spazio di lavoro

La Gestione dello spazio di lavoro dispone di tre menu predefiniti:

Menu dello spazio di lavoro — viene visualizzato premendo il pulsante del mouse 3 con il puntatore posizionato sullo sfondo dell'area di lavoro. Il menu è associato al pulsante del mouse attraverso un collegamento specifico.

Menu di controllo della finestra — è il menu che compare premendo il pulsante del mouse 1 o 3 con il puntatore posizionato sul pulsante di controllo della finestra nell'angolo superiore sinistro della cornice. Il menu è associato al pulsante mediante la risorsa `windowMenu`.

Menu del Pannello principale — è il menu che compare premendo il pulsante del mouse 1 o 3 con il puntatore posizionato sul pulsante di controllo della finestra del Pannello principale.

## Sintassi del menu della Gestione dello spazio di lavoro

I menu della Gestione dello spazio di lavoro utilizzano la sintassi seguente:

```
Menu NomeMenu
{
  selezione1 [mnemonico] [acceleratore] funzione [argomento]
  selezione2 [mnemonico] [acceleratore] funzione [argomento]
  ...
}
```

dove:

*selezione* — testo o immagine a mappa di bit che compare nel menu. Se il testo include spazi vuoti, racchiuderlo tra virgolette. Per le immagini a mappa di bit, usare la sintassi *@/percorso*.

*mnemonico* — carattere singolo che funge da tasto di accesso rapido quando viene aperto il menu. Viene specificato nella forma *\_carattere*.

*acceleratore* — combinazione di accesso rapido sempre attiva, indipendentemente dall'apertura o meno del menu. Gli acceleratori usano la sintassi *modificatore<Key> NomeTasto*, dove il modificatore può essere *Ctrl*, *Shift*, *Alt* (Extend char) o *Lock*. Per un elenco di tutti i tasti possibili, vedere il file *keysymdef.h* nella directory "X11 include".

*funzione* — funzione da eseguire dopo avere effettuato la selezione. Per un elenco delle funzioni disponibili, vedere la pagina *man dtwmrc(4)*.

*argomento* — argomenti della funzione. Per maggiori dettagli, vedere la pagina *man dtwmrc(4)*.

L'esempio seguente si riferisce all'opzione Ripristina, usata per ripristinare le dimensioni originarie della finestra. Quando il menu è aperto, digitando "R" verrà eseguita la funzione di ripristino. Oppure, lo stesso effetto può essere ottenuto premendo Alt F5.

```
Ripristina  _R  Alt<Key> F5  f.normalize
```

---

**Nota** - Per informazioni complete sulla sintassi dei menu usati dalla Gestione dello spazio di lavoro, vedere la pagina *man dtwmrc(4)*.

---

## ▼ Come aggiungere una nuova voce al menu dello spazio di lavoro

### 1. Fare clic sul controllo **Aggiungi voce al menu** nel pannello secondario **Strumenti del Pannello principale**.

Viene visualizzata la finestra di dialogo "Aggiungi voce al menu dello spazio di lavoro".

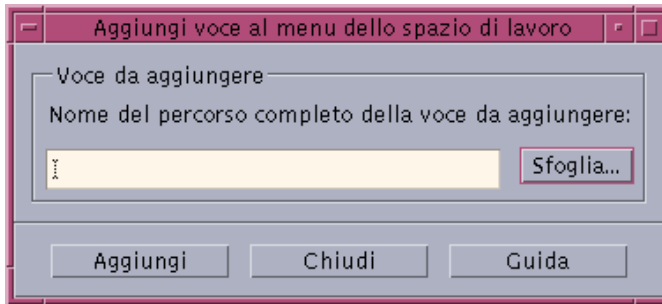

2. **Digitare il percorso completo o fare clic su Sfoglia e selezionare il percorso del file che si vuole eseguire con la nuova voce di menu.**

Il file dovrebbe essere disponibile sul sistema in uso. Si tratterà in genere di un file eseguibile o di un file appartenente ad un tipo di dati (ad esempio un file audio o una pagina man) che sia stato registrato sull'host.

Il percorso completo, incluso il nome del file, viene visualizzato nella casella di testo.

3. **Fare clic su Aggiungi per aggiungere il file al menu.**

Il nuovo file viene aggiunto nella prima posizione all'interno del menu dello spazio di lavoro. L'icona predefinita (se presente) e il nome del file verranno usati all'interno del menu.

---

**Nota** - Per modificare la posizione della voce appena creata all'interno del menu dello spazio di lavoro, vedere "Come modificare il menu dello spazio di lavoro" a pagina 263.

---

## ▼ Come modificare il menu dello spazio di lavoro

1. **Fare clic sul controllo Personalizza menu dello spazio di lavoro nel pannello secondario Strumenti del Pannello principale.**

Viene visualizzata una finestra della Gestione di file che contiene la cartella di configurazione del menu dello spazio di lavoro. Si noti che i file contenuti in questa cartella rappresentano le voci del menu, mentre le cartelle rappresentano i vari sottomenu. Modificando la configurazione dei file in questa cartella, è possibile riorganizzare la struttura del menu dello spazio di lavoro.

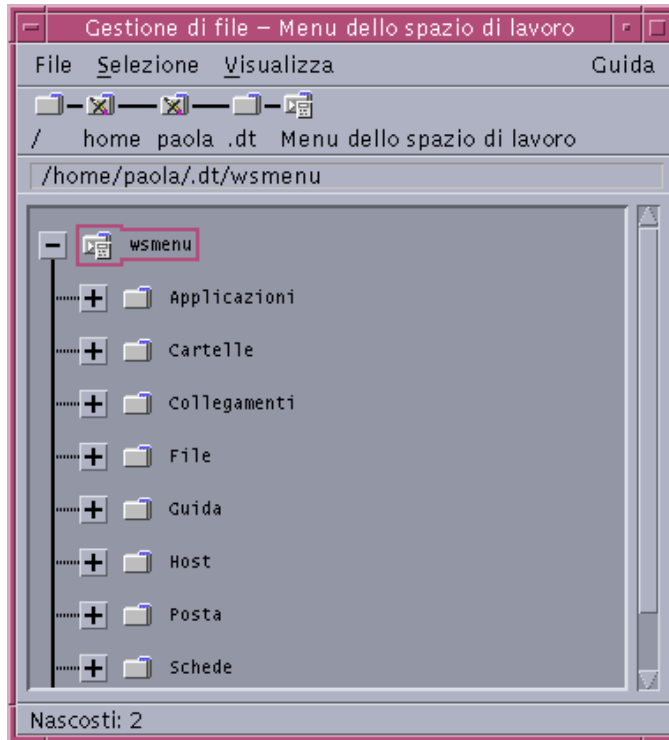

- 2. Trascinare e rilasciare le voci che si desidera trasferire in una nuova posizione.**  
Per informazioni sull'utilizzo della Gestione di file nella modalità di visualizzazione ad albero vedere il *Manuale dell'utente del CDE Solaris*.
- 3. Eliminare le voci desiderate trascinando i file corrispondenti sull'icona del cestino nel Pannello principale.**
- 4. Per modificare i nomi dei menu e delle voci di menu, è sufficiente rinominare i file contenuti nella cartella.**
- 5. Dopo aver apportato tutte le modifiche necessarie, scegliere "Aggiorna menu dello spazio di lavoro" dal menu File della Gestione di file e uscire dall'applicazione.**

Il menu dello spazio di lavoro rifletterà le modifiche apportate nella cartella del menu dello spazio di lavoro.



## ▼ Come creare un nuovo menu dello spazio di lavoro

### 1. Aprire con un editor il file appropriato:

- File personale: *DirectoryIniziale/.dt/dtwmrc*
- File di sistema: */etc/dt/config/lingua/sys.dtwmrc*  
Per informazioni sulla creazione di questi file, vedere “File di configurazione della Gestione dello spazio di lavoro” a pagina 256.

### 2. Creare il nuovo menu:

```
Menu nome_menu
{
    ...
}
```

Vedere “Sintassi del menu della Gestione dello spazio di lavoro” a pagina 261.

### 3. Creare o modificare l’associazione del pulsante del mouse in modo da visualizzare il nuovo menu.

Se il nuovo menu deve sostituire quello preesistente, modificare l’associazione del pulsante che produce la visualizzazione del menu dello spazio di lavoro.

```
<Btn3Down> root f.menu nome_menu
```

Se il nuovo menu deve essere aggiunto a quello preesistente, creare una nuova associazione con un pulsante del mouse. Ad esempio, l’associazione seguente visualizza il menu quando si preme Shift-pulsante 3 sullo sfondo:

```
Shift<Btn3Down> root f.menu nome_menu
```

### 4. Scegliere “Riavvia la Gestione dello spazio di lavoro” dal menu dello spazio di lavoro.

## ▼ Come creare un nuovo menu di controllo della finestra

---

**Nota** - Il menu di controllo della finestra è integrato nella Gestione dello spazio di lavoro. Normalmente questo menu non viene modificato, per mantenere lo stesso comportamento delle finestre nelle diverse applicazioni.

---

### 1. Aprire con un editor il file appropriato:

- File personale: *DirectoryIniziale/.dt/dtwmrc*

- File di sistema: `/etc/dt/config/lingua/sys.dtwmrc`

Per informazioni sulla creazione di questi file, vedere “File di configurazione della Gestione dello spazio di lavoro” a pagina 256.

## 2. Creare il nuovo menu:

```
Menu nome_menu
{
    ...
}
```

## 3. Per specificare il nuovo menu, usare la risorsa `windowMenu`:

```
Dtwm*windowMenu: nome_menu
```

## 4. Scegliere “Riavvia la Gestione dello spazio di lavoro” dal menu dello spazio di lavoro.

---

# Personalizzazione delle associazioni dei pulsanti

Le *associazioni dei pulsanti* associano la pressione di un pulsante del mouse, eventualmente insieme a un tasto modificatore, a una funzione del sistema di gestione delle finestre. Le associazioni dei pulsanti si applicano a tutti gli spazi di lavoro.

Le associazioni dei pulsanti predefinite si trovano nel file di configurazione della Gestione dello spazio di lavoro in un gruppo di associazioni di nome `DtButtonBindings`:

```
Buttons DtButtonBindings
{
    ...
}
```

## Sintassi delle associazioni dei pulsanti

La sintassi da usare per le associazioni dei pulsanti è la seguente:

```
Buttons gruppo_di_associazioni_pulsanti
{
    [modificatore]<nome_pulsanteAzione_mouse>   contesto funzione [argomento]
    [modificatore]<nome_pulsanteAzione_mouse>   contesto funzione [argomento]
```

dove:

*nome\_pulsante* — Btn1 — Pulsante sinistro del mouse; Btn2— Pulsante centrale (nei mouse a 3 pulsanti) o entrambi i pulsanti (nei mouse a 2 pulsanti); Btn3 — Pulsante destro; Btn4 — Pulsanti 1 e 2 insieme nei mouse a 3 pulsanti; Btn5 — Pulsanti 2 e 3 insieme nei mouse a 3 pulsanti

*modificatore* — Ctrl, Shift, Alt, Lock

*azione\_mouse* — Down — Tenere premuto un pulsante del mouse; Up — Rilasciare un pulsante del mouse; Click — Premere e rilasciare un pulsante del mouse; Click2 — Fare doppio clic su un pulsante del mouse; Drag — Trascinare il mouse tenendo premuto il pulsante

*contesto* — Indica la posizione in cui deve trovarsi il puntatore perché l'associazione abbia effetto. Se necessario, separare i contenuti diversi con il carattere "|".

root — Finestra dello spazio di lavoro; window — Cornice della finestra/finestra client; frame — Cornice della finestra, escluso il contenuto; icon — Icona; title — Barra del titolo; app — Finestra client (esclusa la cornice)

*funzione* — Una delle funzioni del sistema di gestione delle finestre. Per un elenco delle funzioni disponibili, vedere la pagina `man dtwmrc(4)`.

*argomento* — Argomento o sequenza di argomenti richiesti dalla funzione specificata. Per maggiori informazioni, vedere la pagina `man dtwmrc(4)`.

Ad esempio, la riga seguente specifica che il menu descritto in `DtRootMenu` dovrà essere aperto premendo il pulsante del mouse 3 con il puntatore nella finestra dello spazio di lavoro (ma non in una finestra client).

```
<Btn3Down>      root      f.menu      DtRootMenu
```

---

**Nota** - Per informazioni complete sulla sintassi delle associazioni dei pulsanti, vedere la pagina `man dtwmrc(4)`.

---

## ▼ Come aggiungere un'associazione per un pulsante

### 1. Aprire con un editor il file appropriato:

- File personale: `DirectoryIniziale/.dt/dtwmrc`
- File di sistema: `/etc/dt/config/lingua/sys.dtwmrc`

Per informazioni sulla creazione di questi file, vedere "File di configurazione della Gestione dello spazio di lavoro" a pagina 256.

### 2. Aggiungere l'associazione del pulsante alla definizione `DtButtonBindings`.

Non associare lo stesso pulsante a funzioni diverse per le operazioni di clic e di pressione, e non associare più di una funzione allo stesso pulsante e contesto.

3. Scegliere “Riavvia la Gestione dello spazio di lavoro” dal menu dello spazio di lavoro.

## ▼ Come creare un nuovo gruppo di associazioni per i pulsanti

1. **Aprire con un editor il file appropriato:**

- File personale: *DirectoryIniziale/.dt/dtwmrc*
- File di sistema: */etc/dt/config/lingua/sys.dtwmrc*

Per informazioni sulla creazione di questi file, vedere “File di configurazione della Gestione dello spazio di lavoro” a pagina 256.

2. **Creare il nuovo gruppo di associazioni per i pulsanti. Vedere “Sintassi delle associazioni dei pulsanti” a pagina 266.**

3. **Impostare la risorsa `buttonBindings` sul nuovo nome:**

```
Dtwm*buttonBindings: gruppo_di_associazioni_pulsanti
```

4. **Scegliere “Riavvia la Gestione dello spazio di lavoro” dal menu dello spazio di lavoro.**

---

**Nota** - Le nuove associazioni dei pulsanti sostituiranno quelle preesistenti. Copiare le associazioni che si desidera conservare da `DtButtonBindings`.

---

---

## Personalizzazione delle associazioni dei tasti

Le *associazioni dei tasti* associano combinazioni di tasti a funzioni della Gestione dello spazio di lavoro. Le associazioni dei tasti sono operative in tutti gli spazi di lavoro.

---

**Nota** - Nel creare le associazioni dei tasti, cercare di non usare combinazioni di tasti di uso comune. Ad esempio, la combinazione Shift-A inserisce normalmente la lettera “A” nella finestra corrente. Associando questa combinazione a una funzione della Gestione dello spazio di lavoro, la sua funzione normale non sarà più disponibile.

---

## Associazioni dei tasti predefinite

Le associazioni dei tasti predefinite del desktop si trovano nel file di configurazione della Gestione dello spazio di lavoro, in un gruppo di associazioni di nome DtKeyBindings:

```
Keys DtKeyBindings
{
  ...
}
```

## Sintassi delle associazioni dei tasti

La sintassi da usare per le associazioni dei tasti è la seguente:

```
Keys gruppo_di_associazioni_dei_tasti
{
  [Modificatori]<Key>nome_tasto contesto funzione [argomento]
  [Modificatori]<Key>nome_tasto contesto funzione [argomento]
  ...
}
```

dove:

**Modificatori** — Ctrl, Shift, Alt e Lock. È possibile usare più modificatori insieme, separati da spazi vuoti.

**nome\_tasto** — Tasto su cui è mappata la funzione. Quando si tratta di lettere o numeri, il *nome\_tasto* corrisponde solitamente alla lettera o al numero stampato sul tasto. Ad esempio, il nome del tasto “a” sarà “a”, e il nome del tasto “2” sarà “2”. Analogamente, il nome del tasto “Tab” è “Tab” e quello del tasto “F3” è “F3”.

Per gli altri tasti, il nome viene indicato per esteso — ad esempio, si userà `plus` per il tasto “+”. Per maggiori informazioni sui nomi dei tasti, vedere il file `keysymdef.h`, situato in una directory dipendente dal sistema.

**contesto** — Indica l’elemento che deve essere attivo perché l’azione abbia effetto. Si può trattare di più elementi concatenati se l’associazione si applica a più contesti. I contesti multipli sono separati dal carattere “|”.

**root** — Sfondo dello spazio di lavoro; **window** — Finestra client; **icon** — Icona

**funzione** — Funzione del sistema di gestione delle finestre. Per un elenco delle funzioni disponibili, vedere la pagina `man dtwmrc(4)`.

*argomento* — Argomento o sequenza di argomenti richiesti dalla funzione specificata. Per maggiori informazioni, vedere la pagina `man dtwmrc(4)`.

Ad esempio, l'associazione seguente permette all'utente di spostare il punto attivo nella finestra secondaria successiva di un'applicazione premendo `Alt+F6`.

```
Alt<Key>F6      window      f.next_key      transient
```

---

**Nota** - Per informazioni complete sulla sintassi delle associazioni dei tasti, vedere la pagina `man dtwmrc(4)`.

---

## ▼ Come creare un insieme di associazioni di tasti personalizzate

### 1. Aprire con un editor il file appropriato:

- File personale: *DirectoryIniziale*/.dt/dtwmrc
- File di sistema: /etc/dt/config/*lingua*/sys.dtwmrc

Per informazioni sulla creazione di questi file, vedere “File di configurazione della Gestione dello spazio di lavoro” a pagina 256.

### 2. Creare un nuovo gruppo di associazioni con un nome unico (*gruppo\_di\_associazioni\_dei\_tasti*). Usare come riferimento il gruppo di associazioni predefinito del desktop, `DtKeyBindings`.

### 3. Impostare la risorsa `keyBindings` sul nuovo nome del gruppo:

```
Dtwm*keyBindings: gruppo_di_associazioni_dei_tasti
```

### 4. Scegliere “Riavvia la Gestione dello spazio di lavoro” dal menu dello spazio di lavoro.

---

**Nota** - Le nuove associazioni dei tasti sostituiranno quelle preesistenti. Copiare le associazioni che si desidera conservare da `DtKeyBindings` e inserirle nel nuovo gruppo personale.

---

---

# Commutazione tra il comportamento predefinito e quello personalizzato

Per passare dal comportamento predefinito delle finestre di Motif 1.2 a quello del CDE, e viceversa, procedere come segue:

**1. Premere Alt+Shift+Ctrl+!**

**2. Fare clic su OK nella finestra di dialogo.**

Passando al comportamento predefinito, verranno disabilitate tutte le associazioni del Pannello principale e quelle dei tasti e dei pulsanti personalizzati.





## Amministrazione di risorse, font e colori delle applicazioni

---

Ogni utente ha la possibilità di scegliere tra una vasta gamma di colori e di font per la visualizzazione delle applicazioni, usando la Gestione degli stili o personalizzando le risorse appropriate. In questo modulo vengono descritte le procedure da seguire per personalizzare le risorse dei font e dei colori.

Viene inoltre spiegato come specificare le traduzioni degli stili per le applicazioni del widget `DtEditor`, come l'Editor di testo (`dtpad`) e la Gestione posta (`dtmail`), e come specificare alternative per gli acceleratori delle applicazioni del widget `DtEditor` che entrano in conflitto con queste traduzioni.

- “Impostazione delle risorse delle applicazioni” a pagina 273
- “Definizione delle associazioni UNIX” a pagina 275
- “Amministrazione dei font” a pagina 280
- “Amministrazione dei colori” a pagina 285
- “Impostazione dello spessore delle ombreggiature nelle finestre delle applicazioni” a pagina 294

---

## Impostazione delle risorse delle applicazioni

Le risorse vengono usate per impostare determinati aspetti e comportamenti dalle applicazioni. Ad esempio, alcune risorse della Gestione degli stili (`dtstyle`) permettono di specificare le directory in cui il sistema deve cercare i file contenenti le informazioni sulle tavolozze di colori:

dtstyle\*paletteDirectories: /usr/dt/palettes/C \ *DirectoryIniziale*/.dt/palettes

I file che contengono le impostazioni predefinite per le applicazioni del desktop si trovano nella directory /usr/dt/app-defaults/*lingua*.

## ▼ Come impostare le risorse a livello di sistema

- ◆ **Aggiungere le risorse desiderate al file**  
/etc/dt/config/*lingua*/sys.resources. (Se necessario, creare il file.)

Ad esempio, se in /etc/dt/config/C/sys.resources si specifica:

Applicazione\*risorsa: *valore*

L'impostazione Applicazione\*risorsa verrà applicata alla proprietà RESOURCE\_MANAGER di tutti gli utenti al login successivo.

---

**Nota** - Per maggiori informazioni sulle risorse della Gestione degli stili, vedere la pagina man dtstyle. Per maggiori informazioni sulle risorse della Gestione posta, vedere la pagina man dtmail.

---

## ▼ Come impostare risorse personali

1. **Aggiungere le risorse desiderate al file *DirectoryIniziale*/.Xdefaults.**
2. **Fare doppio clic su “Ricarica risorse” nel gruppo Strumenti\_desktop.**

## Caricamento delle risorse

Le risorse vengono caricate all'avvio di ogni sessione dalla Gestione delle sessioni. Per informazioni sul modo in cui avviene il caricamento delle risorse in RESOURCE\_MANAGER, vedere “Caricamento delle risorse della sessione” a pagina 27.

## Risorse della Gestione dei processi

Sono disponibili le seguenti risorse per la gestione dei processi:

- sampleNowTR
- postPopupMenuTR
- selectNextProcessTR
- selectPrevProcessTR
- selectFirstProcessTR

- `selectLastProcessTR`
- `killSelectedProcessTR`

---

## Definizione delle associazioni UNIX

Nell'impostazione predefinita, le associazioni UNIX non sono abilitate.

### ▼ Come specificare traduzioni in stile EMACS

La procedura descritta qui di seguito permette di specificare:

- Traduzioni in stile EMACS per le applicazioni del widget `DtEditor`, come l'Editor di testo (`dtpad`) e la Gestione posta (`dtmail`)
  - Alternative per gli acceleratori delle applicazioni del widget `DtEditor` che entrano in conflitto con queste traduzioni.
1. **Aggiungere la riga seguente al file *DirectoryIniziale*/.Xdefaults:**  

```
#include "/usr/dt/app-defaults/lingua/UNIXbindings"
```

dove *lingua* è il valore della variabile d'ambiente `LANG`.
  2. **Riavviare la sessione.**

### ▼ Come modificare le traduzioni in stile EMACS

1. **Inserire il contenuto del file `/usr/dt/app-defaults/lingua/UNIXbindings` in *DirectoryIniziale*/.Xdefaults.**
2. **Modificare le associazioni nel file `.Xdefaults`.**
3. **Al termine, riavviare la sessione.**

## Associazioni UNIX incluse nel file UNIXbindings

Il file `/usr/dt/app-defaults/lingua/UNIXbindings` contiene le associazioni descritte nella tabella qui sotto.

---

**Nota** - Quando sono abilitate le associazioni UNIX, il tasto Delete cancella il carattere precedente, mentre Shift-Delete cancella il carattere successivo.

---

La Tabella 17-1 elenca le impostazioni sostitutive di `dtpad` per gli acceleratori che entrano in conflitto con le associazioni UNIX.

**TABELLA 17-1** Impostazioni sostitutive di `dtpad`

<b>Acceleratore e relativo testo</b>	<b>Impostazione sostitutiva</b>
<code>Dtpad*fileMenu.print.acceleratorText:</code>	
<code>Dtpad*fileMenu.print.accelerator:</code>	
<code>Dtpad*editMenu.undo.acceleratorText:</code>	Ctrl+_
<code>Dtpad*editMenu.undo.accelerator:</code>	Ctrl<Key>_
<code>Dtpad*editMenu.paste.acceleratorText:</code>	Shift+Insert
<code>Dtpad*editMenu.paste.accelerator:</code>	Shift<Key>osfInsert
<code>Dtpad*editMenu.findChange.acceleratorText:</code>	Ctrl+S
<code>Dtpad*editMenu.findChange.accelerator:</code>	Ctrl<Key>s

La Tabella 17-2 elenca le impostazioni sostitutive della finestra di composizione di `dtmail` per gli acceleratori che entrano in conflitto con le associazioni UNIX.

**TABELLA 17-2** Impostazioni sostitutive della finestra di composizione di `dtmail`

<b>Acceleratore e relativo testo</b>	<b>Impostazione sostitutiva</b>
<code>Dtmail*ComposeDialog*menubar*Edit.Undo.acceleratorText:</code>	Ctrl+_
<code>Dtmail*ComposeDialog*menubar*Edit.Undo.accelerator:</code>	Ctrl<Key>_
<code>Dtmail*ComposeDialog*menubar*Edit.Paste.acceleratorText:</code>	Shift+Insert

TABELLA 17-2 Impostazioni sostitutive della finestra di composizione di dtmail (continua)

Acceleratore e relativo testo	Impostazione sostitutiva
Dtmail*ComposeDialog*menubar*Edit.Paste.accelerator:	Shift<Key>osfInsert
Dtmail*ComposeDialog*menubar*Edit.Find/Change.acceleratorText:	Ctrl+S
Dtmail*ComposeDialog*menubar*Edit.Find/Change.accelerator:	Ctrl<Key>s

Le traduzioni sotto elencate forniscono associazioni per il tasto Meta e i controlli EMACS (stile GNU) ed alcune altre associazioni. Ove appropriato, è possibile usare il tasto Shift insieme alla normale combinazione per invertire la direzione dell'operazione. Ad esempio, Ctrl+F sposta il cursore di un carattere in avanti, mentre Ctrl+Shift+F lo sposta di un carattere all'indietro.

Le associazioni aggiuntive sono:

Ctrl+virgola — backward-word

Ctrl+Shift+virgola — forward-word

Ctrl+punto — forward-word

Ctrl+Shift+punto — backward-word

Ctrl+Return — end-of-file

Ctrl+Shift+Return — beginning-of-file

GNU EMACS associa al tasto Delete la funzione delete-previous-character() anziché delete-next-character(). Meta+F è normalmente la combinazione di accesso al menu File, perciò l'associazione con forward-word() verrà ignorata. Per forward-word, usare una delle altre combinazioni associate (ad esempio, Ctrl+punto).

La tabella seguente elenca le traduzioni per DtEditor.text.

TABELLA 17-3 Traduzioni per DtEditor.text

Modificatore	Tasto	Azione
c ~s	<Key>a:	beginning-of-line()\n\
c s	<Key>a:	end-of-line()\n\

TABELLA P-3 Traduzioni per DtEditor.text (continua)

Modificatore Tasto Azione		
c ~s	<Key>b:	backward-character()\n\
c s	<Key>b:	forward-character()\n\
c ~s	<Key>b:	backward-character()\n\
c s	<Key>b:	backward-word()\n\
m ~s	<Key>b:	backward-word()\n\
m s	<Key>b:	forward-word()\n\
c ~s	<Key>d:	delete-next-character()\n\
c s	<Key>d:	delete-previous-character()\n\
m ~s	<Key>d:	kill-next-word()\n\
m s	<Key>d:	kill-previous-word()\n\
c ~s	<Key>e:	end-of-line()\n\
c s	<Key>e:	beginning-of-line()\n\
c ~s	<Key>f:	forward-character()\n\
c s	<Key>f:	backward-character()\n\
m ~s	<Key>f:	forward-word()\n\
m s	<Key>f:	backward-word()\n\
c	<Key>j:	newline-and-indent()\n\
c ~s	<Key>k:	kill-to-end-of-line()\n\
c s	<Key>k:	kill-to-start-of-line()\n\
c	<Key>l:	redraw-display()\n\
c	<Key>m:	newline()\n\
c s	<Key>n:	process-up()\n\
c ~s	<Key>n:	process-down()\n\

TABELLA P-3 Traduzioni per DtEditor.text (continua)

Modificatore Tasto Azione		
c	<Key>o:	newline-and-backup()\n\ 
c ~s	<Key>p:	process-up()\n\ 
c s	<Key>p:	process-down()\n\ 
c ~s	<Key>u:	kill-to-start-of-line()\n\ 
c s	<Key>u:	kill-to-end-of-line()\n\ 
c ~s	<Key>v:	next-page()\n\ 
c s	<Key>v:	previous-page()\n\ 
m ~s	<Key>v:	previous-page()\n\ 
m s	<Key>v:	next-page()\n\ 
c	<Key>w:	kill-selection()\n\ 
c ~s	<Key>y:	unkill()\n\ 
m	<Key>]:	forward-paragraph()\n\ 
m	<Key>[:	backward-paragraph()\n\ 
c ~s	<Key>comma:	backward-word()\n\ 
c s	<Key>comma:	forward-word()\n\ 
m	<Key>\\<:	beginning-of-file()\n\ 
c ~s	<Key>period:	forward-word()\n\ 
c s	<Key>period:	backward-word()\n\ 
m	<Key>\\>:	end-of-file()\n\ 
c ~s	<Key>Return:	end-of-file()\n\ 
c s	<Key>Return:	beginning-of-file()\n\ 
~c ~s ~m ~a	<Key>osfDelete:	delete-previous-character()\n\ 
~c s ~m ~a	<Key>osfDelete:	delete-next-character() 

---

## Amministrazione dei font

Usando la finestra di dialogo Font della Gestione degli stili è possibile selezionare la dimensione del font desiderata per tutte le applicazioni. È anche possibile specificare i font dalla riga di comando, oppure usare le risorse disponibili per:

- Impostare le risorse dei font per le singole applicazioni
- Specificare l'uso di font diversi nella finestra di dialogo Font

Il *font* è lo stile con cui i caratteri di testo vengono stampati o visualizzati. Il desktop comprende una serie di font in diversi stili e dimensioni.

Un *font a mappa di bit* è formato da una matrice di punti. (Nella configurazione predefinita, la Gestione degli stili utilizza solo font a mappa di bit.) Ogni font è contenuto interamente in un file. Tuttavia, sono necessari molti file per avere una gamma completa di dimensioni, stili e corpi.

I font possono essere specificati come valori delle risorse e come parametri dei comandi. Per richiedere il font desiderato si utilizza normalmente il nome XLFD (X Logical Font Description). In seguito alla richiesta, il sistema ricerca il font che più si avvicina alla descrizione fornita.

## Impostazione delle risorse per i font nel desktop

La finestra di dialogo Font della Gestione degli stili permette di impostare i font (fino a sette dimensioni) per il testo inserito nelle finestre, le etichette dei pulsanti ed altri elementi.

## Risorse impostate dalla finestra di dialogo Font

Quando si seleziona un font, il sistema scrive le seguenti risorse nella proprietà RESOURCE\_MANAGER:

- `SystemFont`: questa risorsa viene usata per le barre dei menu, le finestre dei menu, i pulsanti di azione e di selezione e le etichette. Essa imposta a sua volta la seguente risorsa:



\*FontList — Font visualizzato nelle aree di sistema dei client del desktop e di altri client creati con il toolkit OSF/Motif.

- UserFont: questa risorsa viene usata per il testo inserito nelle finestre. Essa imposta a sua volta le seguenti risorse:

\*Font — Supporta le versioni precedenti delle applicazioni X

\*FontSet — Impostazione primaria

\*XmText\*FontList — Font visualizzato nelle caselle di testo

\*XmTextField\*FontList — Font visualizzato nelle caselle di testo

## Risorse usate dalla finestra di dialogo Font

I font utilizzati per ogni elemento selezionato nella finestra di dialogo Font sono specificati nel file di risorse /usr/dt/app-defaults/Dtstyle. È possibile specificare fino a sette dimensioni.

NumFonts — Numero delle dimensioni del font nella finestra di dialogo Font

SystemFont[1-7] — Risorse che assegnano un font specifico all'elemento della finestra di dialogo Font selezionato per SystemFont

UserFont[1-7] — Risorse che assegnano un font specifico all'elemento della finestra di dialogo Font selezionato per UserFont

---

**Nota** - I font predefiniti per queste risorse sono stati scelti per la loro leggibilità su diversi tipi di schermo. Se si desidera utilizzare un font specifico per un'applicazione, impostarlo usando una risorsa dell'applicazione anziché modificare i font predefiniti del desktop.

---

Per maggiori informazioni sui font delle applicazioni, vedere le pagine man DtStdAppFontNames (5) e DtStdInterfaceFontNames (5).

## ▼ Come visualizzare l'elenco dei font disponibili

1. **Digitare il comando seguente:**

```
xlsfonts [-opzioni] [-fn schema]
```

Verranno visualizzati tutti i font disponibili sul sistema, elencati con i nomi XLFD e i relativi alias. I font a mappa di bit conterranno un valore in tutti i quattordici campi XLFD. I font scalabili presenteranno un valore zero in corrispondenza di *DimensionePixel*, *DimensionePunti*, *RisoluzioneX* e *RisoluzioneY*.

2. **Per verificare la presenza di un font specifico, usare la funzione di ricerca per schemi di xlsfonts. Usare caratteri speciali per le parti dei nomi di cui non si ricerca una corrispondenza esatta.**

3. Se `xlsfonts` non restituisce alcun font che inizi per `dt`, significa che il percorso di ricerca dei font non include i font del desktop. Per includere nella ricerca anche i font del desktop, digitare il comando seguente:

```
xset +fp nome_directory
```

dove *nome\_directory* è la directory che contiene i font del desktop. La directory predefinita che viene impostata all'avvio delle sessioni è `/usr/dt/config/xfonts/lingua`.

Per maggiori informazioni, vedere:

- Le pagine `man xset` e `xlsfonts` elencano le opzioni disponibili.
- Il manuale *Using the X Window System* contiene gli alias dei font e descrive il client `xset`.

## ▼ Come specificare i font dalla riga di comando

- ◆ Per specificare un font per un client specifico, usare l'opzione `-xrm` dalla riga di comando. Ad esempio:

```
nome_applicazione -xrm "*bitstream-charter-medium-r-normal-8-88-75-75-p-45-iso8859-1"
```

## Definizioni XLFD (X Logical Font Description)

Ogni font viene specificato con quattordici proprietà diverse, separate da trattini (-). Questo tipo di definizione viene detta XLFD (X Logical Font Description). In alcuni casi, una delle proprietà può essere sostituita con un simbolo \*, e un carattere all'interno di una proprietà può essere sostituito con il simbolo ? (punto interrogativo). La Tabella 17-4 elenca le specifiche della stringa di definizione dei font.

La sequenza delle stringhe che definiscono le proprietà di un font è la seguente:

```
"-Produttore-NomeFamiglia-Spessore- Inclinazione-Larghezza-Stile-DimensionePixel-  
DimensionePunti-RisoluzioneX-RisoluzioneY-Spaziatura-  
LarghezzaMedia-RegistrazioneSetCaratteri-CodificaSetCaratteri"
```

TABELLA 17-4 Stringhe di definizione delle proprietà di un font

<b>Stringa</b>	<b>Definizione</b>
<i>Produttore</i>	Stringa che identifica l'autore del font
<i>NomeFamiglia</i>	Stringa che identifica il marchio registrato del font
<i>Spessore</i>	Stringa che specifica lo spessore relativo del font, ad esempio, bold
<i>Inclinazione</i>	Codice che descrive la direzione di inclinazione: R (Roman - nessuna inclinazione) I (Italic - inclinazione verso destra) O (Oblique - inclinazione verso destra) RI (Reverse Italic - inclinazione verso sinistra) RO (Reverse Oblique - inclinazione verso sinistra)
<i>Larghezza</i>	Stringa che descrive la larghezza del font, ad esempio, compressed o expanded
<i>Stile</i>	Stringa che fornisce altre informazioni necessarie per identificare il font in modo univoco
<i>DimensionePixel</i>	Numero intero indicante la dimensione di un quadratone in pixel
<i>DimensionePunti</i>	Numero intero indicante la dimensione di un quadratone in punti decimali
<i>RisoluzioneX</i>	Numero intero indicante la risoluzione orizzontale in pixel
<i>RisoluzioneY</i>	Numero intero indicante la risoluzione verticale in pixel
<i>Spaziatura</i>	Codice che specifica la spaziatura tra le unità: M (Monospazio - passo fisso) P (Spazio proporzionale - passo variabile) C (Cella del carattere)
<i>LarghezzaMedia</i>	Numero intero indicante la larghezza media in 1/10 pixel

TABELLA P-4 Stringhe di definizione delle proprietà di un font (continua)

Stringa	Definizione
<i>RegistrazioneSet</i> <i>Caratteri</i>	Stringa che identifica l'ente che ha registrato la codifica del font
<i>CodificaSet</i> <i>Caratteri</i>	Stringa che identifica il set di caratteri nel registro specificato

## Esempio

Il seguente nome XLFD descrive un font di nome charter, prodotto da Bitstream, che supporta la codifica standard ISO8859-1:

```
-bitstream-charter-medium-r-normal--8-80-75-75-p-45-iso8859-1
```

Il font ha uno spessore medio, non ha inclinazione ed ha una larghezza normale. È proporzionale, con un quadratone di 8 pixel o 8.0 punti. Sia la risoluzione orizzontale che quella verticale sono di 75 pixel. La larghezza media dei caratteri è di 45 decimi di pixel o 4,5 pixel.

Alcune parti di questa stringa possono essere sostituite con caratteri speciali. Il sistema utilizzerà il primo font che troverà corrispondente alle parti specificate.

Se ciò che si desidera è semplicemente un font charter di otto pixel, si può usare la stringa seguente:

```
*-charter-*-*-*-*8-*
```

## Visualizzazione degli attributi del gruppo di font

Facendo clic sul pulsante Attributi nella finestra di dialogo Font della Gestione degli stili è possibile visualizzare i seguenti attributi del gruppo di font:

- Gruppo di font
- Dimensione
- Alias
- Alias XLFD
- Posizione dell'alias
- Font
- Font XLFD

# Memorizzazione sul file system dei gruppi di font degli utenti

Quando un utente aggiunge un gruppo di font, esso viene memorizzato nella seguente posizione:

*DirectoryIniziale*/.dt/sdttfonts/*host*/*lingua*/*tipo-nnnnnn*

*host* è il nome host della workstation locale.

*lingua* è la versione locale corrente dell'utente, ad esempio "C" o "it".

*tipo-nnnnnn* è una denominazione ricavata dal font selezionato e da un numero esclusivo generato dal sistema.

La directory del gruppo di font contiene i seguenti file:

- fonts.alias
- fonts.dir
- sdttfonts.group

I file fonts.alias e fonts.dir sono normali file di font X11 adatti ad essere aggiunti al percorso dei font del server X. Il file sdttfonts.group contiene il nome del gruppo specificato dall'utente.

## Creazione di un gruppo di font di sistema

Per rendere disponibile un gruppo di font ad altri utenti della workstation, l'amministratore di sistema può copiarli nella directory /etc/dt/sdttfonts/*lingua* o nella directory /usr/openwin/lib/X11/stdttfonts/*lingua*. La gestione delle sessioni cerca i font prima in *DirectoryIniziale*/.dt/stdttfonts/*host*/*lingua*, quindi in /etc/dt/sdttfonts/*lingua* e infine in /usr/openwin/lib/X11/stdttfonts/*lingua*.

---

## Amministrazione dei colori

Questa sezione descrive:

- Il modo in cui la Gestione degli stili imposta i colori per la visualizzazione.
- Le risorse utilizzate dalla Gestione degli stili per controllare l'uso dei colori nel desktop.

## Tavolozze di colori

Una tavolozza è formata da diversi set di colori. I set di colori della tavolozza corrente sono mostrati nella finestra di dialogo Colori della Gestione degli stili.

Ogni tavolozza è definita in un file. La risorsa `paletteDirectories` specifica le directory che contengono i file delle tavolozze. Nella configurazione predefinita, questa risorsa contiene le seguenti directory:

- Tavolozze predefinite: `/usr/dt/palettes`
- Tavolozze di sistema: `/etc/dt/palettes`
- Tavolozze personali: `DirectoryIniziale/.dt/palettes`

## Set di colori

Ogni set di colori della tavolozza corrente è rappresentato da un pulsante nella finestra di dialogo Colori della Gestione degli stili. Ogni colore è identificato da un ID — un numero da 1 a 8 — all'interno del set.



Figura 17-1 ID dei colori per HIGH\_COLOR

Ogni set di colori può contenere fino a cinque colori diversi. Ogni pulsante colorato mostra il colore di sfondo del set. I cinque colori di ogni set rappresentano le risorse per i seguenti componenti:

**foreground** — Colore di primo piano della finestra o della cornice di un'applicazione. È sempre bianco o nero. Viene usato generalmente per il testo all'interno delle finestre e per i titoli.

**background** — Colore di sfondo della finestra o della cornice dell'applicazione.

**topShadowColor** — Colore utilizzato per i bordi superiore e sinistro dei controlli delle applicazioni (pulsanti, ecc.) e delle cornici delle finestre.

**bottomShadowColor** — Colore utilizzato per i bordi inferiore e destro dei controlli delle applicazioni e delle cornici delle finestre.

**selectColor** — Colore che indica lo stato attivo di determinati controlli, come pulsanti di azione o di selezione.

Il numero dei set di colori usato in ogni tavolozza è determinato dalla risorsa `colorUse`, che può essere impostata usando la finestra di dialogo "Numero di colori da utilizzare" della Gestione degli stili.

## Come specificare i valori dei colori

La Gestione degli stili utilizza valori RGB per scrivere le informazioni sui colori nei file delle tavolozze. La sintassi per i valori RGB è la seguente:

```
#RossoVerdeBlu
```

*Rosso*, *Verde* e *Blu* sono numeri esadecimali, ognuno contenente da 1 a 4 cifre, che indicano la quantità utilizzata di quel colore. Ognuno dei colori deve avere lo stesso numero di cifre. Perciò, i valori accettati per i colori possono essere formati da 3, 6, 9 o 12 cifre esadecimali.

Ad esempio, il bianco può essere specificato in uno dei modi seguenti:

```
#fff  
#ffffff  
#fffffffffff  
#fffffffffffffff
```

Per impostare direttamente le risorse dei colori, è possibile usare sia il nome del colore che il suo valore RGB. Il file `/usr/lib/X11/rgb.txt` contiene un elenco di tutti i colori che possiedono un nome.

## Mappatura dei set di colori in risorse

Il desktop mappa i set di colori nei diversi elementi dello schermo sulla base delle risorse, effettuando le associazioni indicate nella Tabella 17-5.

TABELLA 17-5 Mappatura dei set di colori in risorse

Risorsa	Elemento dello schermo
<code>activeColorSetId</code>	Colore della cornice della finestra attiva
<code>inactiveColorSetId</code>	Colore della cornice delle finestre inattive
<code>textColorSetId</code>	Aree di inserimento testo
<code>primaryColorSetId</code>	Aree di sfondo principali dell'applicazione
<code>secondaryColorSetId</code>	Barra dei menu, menu e finestre di dialogo dell'applicazione

Queste risorse assumono come valore un ID del set di colori. La colorazione degli elementi dello schermo in base agli ID del set di colori permette di passare dinamicamente a un nuovo schema di colori quando si seleziona una nuova tavolozza nella Gestione degli stili.

È possibile usare queste risorse per le singole applicazioni. Ad esempio, la riga seguente mostra come raggruppare visivamente tutte le finestre di `dtterm` usando il set di colori 8 come colore primario.

```
dtterm*primaryColorSetId: 8
```

## Assegnazioni predefinite dei set di colori

Gli ID dei set di colori usati per gli elementi dello schermo dipendono dall'impostazione del numero di colori nella Gestione degli stili:

La Tabella 17-6 mostra gli ID dei colori relativi all'impostazione "Più colori per il desktop" (8 set di colori) nella Gestione degli stili.

TABELLA 17-6 Più colori per il desktop (HIGH\_COLOR)

ID del set di colori	Elemento dello schermo
1	Colore della cornice della finestra attiva
2	Colore della cornice delle finestre inattive
3	Non utilizzato (configurazione predefinita)



**TABELLA P-6** Più colori per il desktop (HIGH\_COLOR) *(continua)*

<b>ID del set di colori</b>	<b>Elemento dello schermo</b>
4	Aree di inserimento testo
5	Aree di sfondo principali dell'applicazione
6	Barre dei menu, menu e finestre di dialogo dell'applicazione
7	Non utilizzato (configurazione predefinita)
8	Sfondo del Pannello principale

La Tabella 17-7 mostra gli ID dei colori relativi all'impostazione "Più colori per le applicazioni" (4 set di colori).

**TABELLA 17-7** Più colori per le applicazioni (MEDIUM\_COLOR)

<b>ID del set di colori</b>	<b>Elemento dello schermo</b>
1	Colore della cornice della finestra attiva
2	Colore della cornice delle finestre inattive
3	Sfondo delle applicazioni e del Pannello principale
4	Aree di inserimento testo

La Tabella 17-8 mostra gli ID dei colori relativi all'impostazione "Massimo di colori per le applicazioni" (2 set di colori).

**TABELLA 17-8** Massimo di colori per le applicazioni (LOW\_COLOR)

<b>ID del set di colori</b>	<b>Elemento dello schermo</b>
1	Cornice della finestra attiva, pulsanti di selezione dello spazio di lavoro
2	Tutti gli altri elementi dello schermo

## Controllo dei colori con la Gestione degli stili

La Gestione degli stili permette di cambiare dinamicamente i colori per le applicazioni del desktop ed altre applicazioni integrate. I colori di primo piano e di sfondo impostati dalla Gestione degli stili sono disponibili per le applicazioni non-integrate.

Perché un client risponda ai cambiamenti di colore impostati con la Gestione degli stili, esso deve utilizzare la libreria Motif del desktop. I client scritti con altri toolkit non possono cambiare colore in modo dinamico in risposta alle modifiche effettuate nella Gestione degli stili. I nuovi colori impostati per questi client verranno applicati solo riavviando l'applicazione.

Non devono esistere altre risorse di colore applicate al client in modo specifico. Questa regola include le risorse specificate dall'utente, quelle definite nei file `appdefaults` e quelle predefinite dell'applicazione.

È possibile definire le risorse `primaryColorSetId` e `secondaryColorSetId` dei client in modo che utilizzino determinati colori in una tavolozza del desktop.

## Numero di colori usati dalla Gestione degli stili

Il numero dei colori usati dalla Gestione degli stili dipende dai valori delle seguenti risorse:

`colorUse` — Configura il numero dei colori usati dal desktop

`shadowPixmaps` — Indica al desktop di sostituire i due colori di ombreggiatura con mappe di pixel

`foregroundColor` — Specifica se il colore di primo piano debba cambiare dinamicamente

`dynamicColor` — Controlla se le applicazioni cambiano colore quando si specifica una nuova tavolozza

La Tabella 17-9 mostra il massimo numero di colori allocati per il desktop.

TABELLA 17-9 Numero di colori per il desktop

Schermo	Numero massimo di colori	Numero ricavato da
B_W	2	Bianco e nero
LOW_COLOR	12	Due set di colori moltiplicati per cinque colori, più bianco e nero

TABELLA P-9 Numero di colori per il desktop (continua)

Schermo	Numero massimo di colori	Numero ricavato da
MEDIUM_COLOR	22	Quattro set di colori moltiplicati per cinque colori, più bianco e nero
HIGH_COLOR	42	Otto set di colori moltiplicati per cinque colori, più bianco e nero

Per determinare il numero massimo di colori:

- 1. Moltiplicare il numero dei set di colori della tavolozza per il numero di colori di ogni set.**
- 2. Aggiungere 2 (per bianco e nero).**

Tuttavia, con la seguente configurazione si possono ottenere solo dieci colori nella tavolozza: quattro set di colori per due colori di ogni set (`background` e `selectColor`) più bianco e nero:

```
*colorUse: MEDIUM_COLOR  
*shadowPixmap: True  
*foregroundColor: White
```

---

**Nota** - Le icone a più colori utilizzano quattordici colori aggiuntivi.

---

## Risorsa `colorUse`

Il valore predefinito della risorsa `colorUse` è `MEDIUM_COLOR`. Il valore di questa risorsa influisce sul numero dei set di colori usati in una tavolozza. Il numero dei colori utilizzati per le ombreggiature dipende da altre risorse. Il valore di `colorUse` influisce anche sull'uso delle icone a più colori.

Valore	Descrizione
B_W	Impostazione "Bianco e nero" della Gestione degli stili. Visualizzazione in 1-3 piani di colore. Numero dei set di colori: 2. Numero massimo di colori: 2. Numero di colori predefinito: 2. Nessuna icona a più colori.
LOW_COLOR	Impostazione "Massimo di colori per le applicazioni" della Gestione degli stili. Visualizzazione in 4-5 piani di colore. Numero dei set di colori: 2. Numero massimo di colori: 12. Numero di colori predefinito: 12. Nessuna icona a più colori.
MEDIUM_COLOR	Impostazione "Più colori per le applicazioni" della Gestione degli stili. Visualizzazione in 6 piani di colore. Numero dei set di colori: 4. Numero massimo di colori: 22. Numero di colori predefinito: 22. Icone a più colori.
HIGH_COLOR	Impostazione "Più colori per il desktop" della Gestione degli stili. Visualizzazione in 7 o più piani di colore. Numero dei set di colori: 8. Numero massimo di colori: 42. Numero di colori predefinito: 42. Icone a più colori.
Valore predefinito	Il desktop sceglie il valore corretto per lo schermo in uso. (Per ridurre il numero dei colori usati dal desktop per gli schermi "High-color", la risorsa <code>colorUse</code> viene impostata automaticamente su <code>MEDIUM_COLOR</code> .)

## Risorsa `shadowPixmap`s

La risorsa `shadowPixmap`s indica al desktop di sostituire i due colori di ombreggiatura con mappe di pixel. Queste mappe di pixel miscelano il colore di sfondo con il bianco o con il nero per simulare i valori di ombreggiatura superiore e inferiore. Questo riduce di due il numero dei colori necessari, poiché non occorre allocare le celle per i colori di ombreggiatura.

Valore	Descrizione
True	Il desktop crea le mappe di pixel <code>topShadowPixmap</code> e <code>bottomShadowPixmap</code> da usare al posto dei colori di ombreggiatura.
False	Il desktop utilizza i valori di <code>topShadowColor</code> e <code>bottomShadowColor</code> della tavolozza.

Il valore predefinito per `shadowPixmap`s dipende dall'impostazione della risorsa `colorUse` e dal supporto hardware per lo schermo.

## Risorsa foregroundColor

La risorsa `foregroundColor` specifica il modo in cui il colore di primo piano viene configurato in una tavolozza.

Impostazione	Risultato
White	Il colore di primo piano è impostato sul bianco.
Black	Il colore di primo piano è impostato sul nero.
Dynamic (Valore predefinito)	Il colore di primo piano viene impostato dinamicamente sul bianco o sul nero in base al valore di <code>background</code> . Ad esempio, se lo sfondo è impostato sul giallo o su un altro colore chiaro, il sistema sceglierà per il primo piano il colore nero.

Se `foregroundColor` è impostato su `Black` o `White`, il numero dei colori del set viene ridotto di uno, e il colore di primo piano non cambierà in risposta alle modifiche nel colore di sfondo.

Il valore predefinito per `foregroundColor` è `Dynamic`, salvo i casi in cui il valore di `colorUse` sia `B_W`.

## Risorsa dynamicColor

La risorsa `dynamicColor` determina se i colori delle applicazioni debbano cambiare dinamicamente o meno; determina cioè se i client cambieranno colore con la scelta di una nuova tavolozza.

Valore	Descrizione
True	I client cambiano colore dinamicamente quando si seleziona una nuova tavolozza. È il valore predefinito.
False	I client non cambiano colore dinamicamente. Quando si seleziona una nuova tavolozza, i suoi colori verranno applicati solo all'avvio della sessione successiva.

Se il valore della risorsa `dynamicColor` è `True`, i client che non possono cambiare colore in modo dinamico (applicazioni non-Motif) allocheranno nella mappa dei colori celle diverse rispetto a quelle allocate dai client che cambiano colore dinamicamente, anche se il colore visualizzato sarà lo stesso.

---

**Nota** - Poiché impostando `dynamicColor` su `False` tutti i client condividono le stesse celle di colori, con questa impostazione si riduce il numero dei colori utilizzati dal desktop.

---

---

# Impostazione dello spessore delle ombreggiature nelle finestre delle applicazioni

Le ombreggiature predefinite del desktop usate per i componenti delle finestre delle applicazioni, come i pulsanti o gli elementi attivi, hanno uno spessore di un pixel. Le applicazioni Motif 1.2 utilizzano la stessa risorsa, e quindi lo stesso valore. È possibile tuttavia che altre applicazioni non leggano il valore della risorsa e quindi compaiano in modo diverso sullo schermo.

Per impostare lo spessore dell'ombreggiatura al valore di un pixel per le applicazioni non-Motif 1.2:

1. **Effettuare il login come superutente.**
2. **Creare il file** `/etc/dt/config/lingua/sys.resources`.
3. **Indicare la risorsa specifica per l'applicazione in** `/etc/dt/config/lingua/sys.resources` **come segue:**

```
classe_applicazione*XmCascadeButton*shadowThickness: 1
```

Per maggiori informazioni su come modificare le risorse predefinite del sistema e specificare nuove risorse per tutti gli utenti del desktop, vedere “Caricamento delle risorse della sessione” a pagina 27.

## Configurazione di sessioni del desktop in altre lingue

---

Per configurare una sessione del desktop in una lingua locale, è necessario:

- Impostare la variabile d'ambiente `LANG` ed altre variabili d'ambiente National Language Support (NLS)
- Accedere ai cataloghi dei messaggi e ai file di risorse dipendenti dalla lingua
- Eseguire le applicazioni in modo remoto su sistemi internazionalizzati
- “Gestione della variabile d'ambiente `LANG`” a pagina 295
- “Ricerca dei font” a pagina 298
- “Traduzione dei file di risorse `app-defaults`” a pagina 299
- “Traduzione delle azioni e dei tipi di dati” a pagina 299
- “Traduzione delle icone e dei file a mappa di bit” a pagina 300
- “Traduzione dei volumi della guida” a pagina 301
- “Traduzione dei cataloghi di messaggi” a pagina 302
- “Esecuzione delle applicazioni internazionalizzate in modo remoto” a pagina 302
- “Ripristino della mappa della tastiera” a pagina 302

---

## Gestione della variabile d'ambiente `LANG`

La variabile d'ambiente `LANG` deve essere impostata in modo che il desktop utilizzi le routine del sistema operativo dipendenti dalla lingua. Il desktop supporta:

- Le lingue dell'Europa occidentale di origine latina
- Il giapponese
- Il cinese tradizionale
- Il cinese semplificato
- Il coreano

---

**Nota** - Il supporto delle lingue può variare a seconda del produttore del desktop.

---

La variabile `LANG` può essere impostata su qualunque valore supportato dal sistema operativo. Il menu Opzioni della videata di login mostra l'elenco delle lingue e delle regioni supportate.

Per impostare la variabile `LANG` si può procedere in quattro modi:

- Modificare una risorsa nel file `Xconfig`
- Usare il menu Opzioni nello schermo di login
  - Creare uno script `Xsession.d` eseguibile nelle shell `sh` o `ksh`. (Per maggiori informazioni sull'uso di questi script, vedere "Lettura degli script `Xsession.d`" a pagina 24)
- Modificare il file `.dtprofile` dell'utente

Una volta impostata la variabile `LANG` il desktop utilizza i seguenti file dipendenti dalla lingua per determinare l'interfaccia locale da usare.

Colori — `/usr/dt/palettes/desc.lingua`

Sfondi — `/usr/dt/backdrops/desc.lingua`

## Impostazione della lingua per più utenti

Se la lingua viene impostata usando un file `Xconfig`, la videata di login appare nella lingua locale e la variabile `LANG` viene impostata per tutti gli utenti. Questo è l'unico modo per cambiare l'impostazione di `LANG` per tutti i sistemi di un ambiente multiutente. (Per modificare `Xconfig`, copiare `/usr/dt/config/Xconfig` in `/etc/dt/config/Xconfig`.)

La lingua viene impostata collocando la riga seguente in

`/etc/dt/config/Xconfig`:

```
dtlogin.host_display.language: lingua
```

Ad esempio, la riga seguente imposta `LANG` come `Versione_locale_italiana` sul display `mio_host:0`.

```
dtlogin.mio_host_0.language: Versione_locale_italiana
```



Il client `dtlogin` leggerà il catalogo di messaggi appropriato per la lingua specificata e presenterà la videata di login nella versione locale. Esso determinerà quindi l'elenco delle lingue disponibili usando le seguenti risorse del file `/etc/dt/config/Xresources`:

- `dtlogin*language`
- `dtlogin*languageList`
- `dtlogin*languageName`

Il file `Xconfig` potrebbe richiedere l'impostazione della variabile d'ambiente `NLSPATH` in modo appropriato per la lingua selezionata. Se questa impostazione non è richiesta, o se si desidera impostare `NLSPATH` direttamente, vedere "Variabile d'ambiente `NLSPATH`" a pagina 298.

## Impostazione della lingua per una singola sessione

Per impostare la lingua locale per un'unica sessione, usare il menu Opzioni della videata di login. La videata di login apparirà nella lingua selezionata e la variabile `LANG` verrà impostata su quella lingua per l'utente. `LANG` tornerà al valore predefinito (impostato in `dtlogin`) alla fine della sessione.

## Impostazione della lingua per un singolo utente

Ogni utente può modificare l'impostazione di `LANG` specificata al login usando il proprio file *DirectoryIniziale* `/.dtprofile`. La videata di login non apparirà nella lingua locale, e la variabile `LANG` verrà impostata per quell'utente.

- Se si utilizza una shell `sh` o `ksh`:

```
LANG=lingua
export LANG
```

- Se si utilizza una shell `csh`:

```
setenv LANG lingua
```

## Variabile d'ambiente `LANG` e configurazione della sessione

La variabile d'ambiente `LANG` modifica il nome della directory in cui il sistema ricerca i file di configurazione della sessione.

I file di configurazione della sessione dipendenti dalla lingua sono:

- `/usr/dt/config/lingua/Xresources` (file di risorse della Gestione del login)
- `/usr/dt/config/lingua/sys.font` (file di risorse della Gestione delle sessioni)

- `/usr/dt/config/lingua/sys.resources` (file di risorse della Gestione delle sessioni)
- `/usr/dt/config/lingua/sys.session` (shell eseguibile della Gestione delle sessioni)
- `/usr/dt/config/lingua/sys.dtwmrc` (file di risorse del sistema di gestione delle finestre)
- `/usr/dt/appconfig/types/lingua/dtwm.fp` (Pannello principale del sistema di gestione delle finestre)

## Impostazione di altre variabili d'ambiente NLS

Oltre a `LANG`, esistono altre variabili d'ambiente NLS, come `LC_CTYPE` e `LC_ALL`. Queste variabili non sono influenzate dalla lingua impostata per `dtlogin`, né dal menu Opzioni della videata di login. Esse devono essere impostate nei seguenti file:

- Variabili di sistema: `/etc/dt/config/Xsession.d`
- Variabili personali: `DirectoryIniziale/.dtprofile`

## Variabile d'ambiente NLSPATH

La variabile d'ambiente `NLSPATH` determina i percorsi delle directory in cui le applicazioni cercheranno i cataloghi dei messaggi. Per l'uso di questi cataloghi di messaggi è necessario impostare nel modo appropriato sia `LANG` che `NLSPATH`. Per informazioni sulla posizione dei messaggi tradotti, vedere "Traduzione dei cataloghi di messaggi" a pagina 302. In genere, i client del desktop modificano nel modo appropriato il percorso di `NLSPATH` all'avvio.

---

## Ricerca dei font

I font inclusi nel desktop si trovano nella directory `/usr/lib/X11/fonts`. Ogni directory contiene un file di indice, `fonts.dir` e un file di alias, `fonts.alias`. Per informazioni su come creare i file `fonts.dir` e `fonts.alias`, vedere la pagina `man mkfontdir`.

Per ottenere l'elenco completo dei font disponibili in un server, usare il comando `xlsfonts`. Per aggiungere o eliminare un font da un server, usare il comando `xset`.

---

## Traduzione dei file di risorse app-defaults

La posizione predefinita del file `app-defaults` per i client del desktop è `/usr/dt/app-defaults/lingua`. Ad esempio, se la variabile `LANG` è impostata su `Versione_italiana`, le applicazioni cercheranno il file `app-defaults` in `/usr/dt/app-defaults/Versione_italiana`. Se `LANG` non è impostata, l'elemento `lingua` verrà ignorato e le applicazioni cercheranno il file `app-defaults` in `/usr/app-defaults/C`.

Per cambiare la posizione di `app-defaults`, usare la variabile d'ambiente `XFILESEARCHPATH`. Ad esempio, per spostare `app-defaults` in `/users`, impostare `XFILESEARCHPATH` su `/usr/app-defaults/lingua/nome_classe`.

Se la variabile `XFILESEARCHPATH` viene impostata su *DirectoryIniziale*/`.dtprofile`, questo valore verrà applicato a tutti i client del desktop e ai client X avviati sul sistema. Perché anche le applicazioni non-client trovino i rispettivi file di risorse, sarà necessario copiare o collegare questi file nella directory specificata da `XFILESEARCHPATH`.

---

## Traduzione delle azioni e dei tipi di dati

---

**Nota** - Per personalizzare un file situato nella directory `/usr/dt/appconfig`, copiare il file in `/etc/dt/appconfig` prima di procedere alla modifica.

---

Il percorso di ricerca per i file che definiscono le azioni e i tipi di dati include alcune directory dipendenti dalla lingua:

- File personali: *DirectoryIniziale*/`dt/types`
- File di sistema: `/etc/dt/appconfig/types/lingua`
- File predefiniti: `/usr/dt/appconfig/types/lingua`

Il percorso di ricerca per i file di configurazione della Gestione di applicazioni è il seguente:

- File personali: *DirectoryIniziale*/`dt/appmanager`
- File di sistema: `/etc/dt/appconfig/appmanager/lingua`
- File predefiniti: `/usr/dt/appconfig/appmanager/lingua`

I nomi dei file e delle directory inclusi in questa directory sono in lingua locale.

---

## Traduzione delle icone e dei file a mappa di bit

Per creare una versione locale di un'icona, aprire il file grafico con l'Editor delle icone e salvarlo in:

```
/etc/dt/appconfig/icons/lingua
```

Per salvare il file in una directory diversa, impostare la variabile d'ambiente `XMICONSEARCHPATH` in modo che includa la directory desiderata. La variabile `XMICONBMSEARCHPATH` stabilisce il percorso usato per la ricerca delle icone.

---

## Traduzione dei nomi degli sfondi

La traduzione degli sfondi viene eseguita attraverso appositi file di descrizione (`desc.lingua` e `desc.backdrops`). Non esiste una directory locale specifica (come `/usr/dt/backdrops/lingua`) per i file degli sfondi. Tutte le versioni locali utilizzano lo stesso insieme di file grafici, ma ognuna ha un proprio file `desc.lingua` contenente i nomi tradotti degli sfondi.

Il file di descrizione contiene le risorse per i nomi degli sfondi tradotti. Ad esempio:

```
Backdrops*Corduroy.desc:    Disegno
Backdrops*DarkPaper.desc:  Carta
Backdrops*Foreground.desc: Primopiano
```

Il file `desc.lingua` viene usato per richiamare la descrizione degli sfondi nella `lingua` locale per la visualizzazione nella Gestione degli stili. Se esiste una descrizione, essa verrà inclusa nell'elenco degli sfondi presentato dalla Gestione degli stili. Diversamente, verrà usato il nome del file contenente lo sfondo.

Ogni utente può aggiungere un proprio sfondo personale nel file `DirectoryIniziale/.dt/backdrops/desc.backdrops`. Questo file verrà usato per richiamare le descrizioni di tutti gli sfondi aggiunti dall'utente, indipendentemente dalla lingua utilizzata.

Il percorso di ricerca per i file di descrizione è il seguente:

- File personali: `DirectoryIniziale/.dt/backdrops/desc.backdrops`
- File di sistema: `/etc/dt/backdrops/desc.lingua`
- File predefiniti: `/usr/dt/backdrops/desc.lingua`

---

## Traduzione dei nomi delle tavolozze

La traduzione delle tavolozze viene eseguita attraverso appositi file di descrizione (`desc.lingua` e `desc.palettes`). Non esiste una directory locale specifica (come `/usr/dt/palettes/lingua`). Tutte le versioni locali utilizzano lo stesso insieme di file grafici, ma ognuna ha un proprio file `desc.lingua` contenente i nomi delle tavolozze tradotti.

Il file di descrizione contiene le risorse per i nomi delle tavolozze tradotti. Ad esempio:

```
Palettes*Cardamon.desc:   Cardamone
Palettes*Cinnamon.desc:  Cannella
Palettes*Clove.desc:      Bruno
```

Il file `desc.lingua` viene usato per richiamare la descrizione delle tavolozze nella `lingua` locale per la visualizzazione nella Gestione degli stili. Se esiste una descrizione, essa verrà inclusa nell'elenco delle tavolozze presentato dalla Gestione degli stili. Diversamente, verrà usato il nome del file contenente la tavolozza.

Ogni utente può aggiungere una propria tavolozza personale nel file `DirectoryIniziale/.dt/palettes/desc.palettes`. Questo file verrà usato per richiamare le descrizioni di tutte le tavolozze aggiunte dall'utente, indipendentemente dalla lingua utilizzata.

Il percorso di ricerca per i file di descrizione è il seguente:

- File personali: `DirectoryIniziale/.dt/palettes/desc.palettes`
- File di sistema: `/etc/dt/palettes/desc.lingua`
- File predefiniti: `/usr/dt/palettes/desc.lingua`

---

## Traduzione dei volumi della guida

I volumi della guida nella lingua locale dovranno essere memorizzati in una delle directory indicate qui di seguito. Verrà usato il primo volume individuato dal sistema. La ricerca verrà effettuata, nell'ordine, nelle seguenti directory:

- File personali: `DirectoryIniziale/.dt/help`
- File di sistema: `/etc/dt/appconfig/help/lingua`
- File predefiniti: `/usr/dt/appconfig/help/lingua`

---

## Traduzione dei cataloghi di messaggi

I cataloghi dei messaggi tradotti devono essere collocati nella directory seguente:

```
/usr/dt/lib/nls/msg/lingua.
```

Queste directory contengono i file \*.cat.

---

## Esecuzione delle applicazioni internazionalizzate in modo remoto

Le applicazioni internazionalizzate possono essere avviate da qualsiasi host di esecuzione remoto su cui sia installato un ambiente internazionalizzato analogo. I valori delle variabili d'ambiente NLS impostati sull'host da cui si richiama l'applicazione verranno inviate all'host remoto all'avvio dell'applicazione. Tuttavia, le variabili d'ambiente non contengono alcuna informazione sugli host.

---

## Ripristino della mappa della tastiera

Se lo schermo si comporta in modo anomalo, o se i caratteri non vengono visualizzati correttamente, è opportuno ripristinare o reinstallare la mappa della tastiera oppure cambiare il metodo di input.

Il metodo di input è determinato dalle variabili d'ambiente LC\_CTYPE, LANG o LC\_ALL oppure dalla lingua specificata con l'opzione `-lang`.

Ad esempio, se si desidera aprire un emulatore di terminale in lingua inglese (C) all'interno di una shell POSIX, si potrà usare:

```
LANG=C dtterm
```

Il nuovo terminale userà la versione locale C, inclusi il metodo di input e i font associati a quella lingua. Se si utilizza una tastiera specifica per la lingua locale, è possibile che il metodo di input non accetti i caratteri estesi. Per utilizzare la versione locale C con una tastiera specifica per un'altra lingua, sarà necessario impostare la variabile d'ambiente LC\_CTYPE (o LANG o LC\_ALL) su un valore appropriato prima di richiamare il terminale.

Ad esempio, per usare la versione locale C con una tastiera tedesca, digitare:

```
LANG=C LC_CTYPE=DeDE dtterm
```

Se il server X è stato ripristinato alle impostazioni predefinite e le mappe dei tasti sono state inizializzate, sarà possibile ripristinare la mappa della tastiera appropriata sul server usando il comando `xmodmap`.





## Pagina man dtconfig(1)

---

**NOME**

dtconfig - utility di configurazione desktop

**SINOPSI**

dtconfig [-d |-e |-kill |-reset |-p |-inetd |-inetd.ow ]

**DESCRIZIONE**

Utility di configurazione desktop. Integra il CDE con il sistema operativo della piattaforma sottostante. Per il suo utilizzo è necessario eseguire il login come root.

**OPZIONI**

- d Disabilita la funzione di avvio automatico del desktop. Alla fine del ciclo di boot, verrà usato il meccanismo di login basato su testo nativo della piattaforma.
- e Abilita la funzione di avvio automatico del desktop.
- kill Interrompe il processo di login del desktop (a finestre) e le sessioni utente ad esso associate. Restituisce il controllo alla console a caratteri nativi del sistema.
- reset Indica al processo di login del desktop (a finestre) di rileggere il file di configurazione per incorporare le modifiche.
  
- p Crea azioni di stampa per tutte le stampanti note alla piattaforma, se tali azioni non sono ancora presenti nel database di azioni della piattaforma. Questa opzione viene eseguita automaticamente al boot se la funzione di avvio automatico del desktop è abilitata.
- inetd Aggiunge i daemon /usr/dt/bin al file /etc/inetd.conf. La configurazione dei daemon di background specifica del CDE include rpc.ttdbserverd (ToolTalk), rpc.cmsd (Agenda) e dtspcd (controllo dei sottoprocessi). Questa opzione viene chiamata automaticamente dagli script di installazione dei package del CDE Solaris. È anche utile per la configurazione del daemon del CDE al di fuori della normale installazione del CDE Solaris, inclusa la

(continua)

configurazione dei sistemi in cui /usr/dt sia stato semplicemente attivato da un file server remoto che esporta la directory /usr/dt.

-inetd.ow  
Modifica le righe iniziali dei daemon di ToolTalk e dell'Agenda (rpc.ttdbserverd & rpc.cmsd) in /etc/inetd.conf riportandole nell'area /usr/openwin/bin. Questa opzione viene chiamata automaticamente, quando è necessaria, dagli script di rimozione del package del CDE Solaris. È anche utile al di fuori delle normali operazioni di rimozione dei package di Solaris, quando /usr/dt deve essere rimosso o disattivato manualmente.

VALORI DI RITORNO  
0 Operazione completata con successo  
>0 Condizione di errore

FILE  
/usr/dt/bin/dtconfig      posizione dell'utility dtconfig

VEDERE ANCHE  
dtlogin (1), dtprintinfo (1)

# Indice analitico

---

## A

- actionIcon, risorsa, 178
- ACTIONS, campo, 207
- activeColorSetId, risorsa, 288
- ALTERNATE\_ICON, campo, 245
- AND, operatore nel campo MODE, 212
- ANIMATION, definizione, 247
- animazione, uso nel Pannello principale, 247
- AnswerBook, aggiunta della documentazione dalla rete, 99
- app-defaults
  - associazione con la lingua, 299
  - uso per le applicazioni del desktop, 274
- /appconfig, 86
- /app-defaults, 86
- Apple Macintosh Application Environment, 101
- applicazioni
  - aggiunta a un gruppo esistente, 47
  - aggiunta alla Gestione di applicazioni, 45
  - aggiunta senza registrazione, 46
  - annullamento della registrazione, 51
  - associazioni con i tipi di dati, 57
  - associazioni con le icone, 222
  - avvio al login, 23, 29
  - azioni richieste, 64
  - creazione di icone, 148
  - directory radice, 61
  - esecuzione locale con punti di mount, 122
  - funzionalità della registrazione, 56
  - identificazione, 44
    - con la Gestione delle sessioni, 26
    - nella Gestione di applicazioni, 42
  - metodi per l'aggiunta, 46
  - percorso di ricerca, 42
  - predisposte per il desktop, 47
  - registrate, definizione, 46
  - registrazione, 56
  - rilettura, 52
  - rimozione, 51
  - risorse, 273
  - server di, 112
    - definizione, 104
    - tipi di dati richiesti, 64
- Apri, azione, 154
- area dei commutatori
  - aggiunta di controlli, 250
  - definizione, 232
  - numero degli spazi di lavoro, 249
  - numero di righe, 249
  - personalizzazione, 249
- area di rilascio
  - controlli del Pannello principale, 244
  - icone delle azioni, 183
- argomenti
  - delle azioni, 150, 182
  - limitazione nelle azioni, 190
  - numero ammesso per le azioni, 191
  - parametri diversi dai file, 185
  - parametri intercambiabili, 187
  - parametri non intercambiabili, 187
  - per l'indicazione di file con Crea azione, 162
  - per l'indicazione di file nelle azioni, 150
  - per l'indicazione di più file, 186
  - prompt, 184

- argomento file
  - uso nelle azioni, 150
- Arg\_1, sintassi, 150
- ARG\_CLASS, campo, 180
- ARG\_COUNT, campo, 180, 191
- ARG\_MODE, campo, 180
- Arg\_n, sintassi, 183
- ARG\_TYPE, campo, 180, 191, 207
  - stampa, 130
- associazioni dei pulsanti, 266
  - aggiunta, 267
  - creazione, 268
  - sintassi, 266
- associazioni dei tasti
  - creazione, 270
  - impostazioni predefinite, 269
  - sintassi, 269
- associazioni del mouse, *Vedere* associazioni dei pulsanti,
- attivazione di directory del CDE, 90
- autenticazione del login, 37
- autenticazione, directory, 109, 115
- authorize, risorsa, 14
- automounter, 113
- autorizzazioni X, 110
- autorizzazioni, impostazione con Crea azione, 165
- avvio del desktop
  - log degli errori, 38
  - problemi, 37
  - su più schermi, 92
- azione ToolTalk, *Vedere* TT\_MSG, azione,
- azioni, 148
  - accettazione del rilascio di più file, 188
  - accettazione del rilascio di un file, 151, 183
  - accettazione del rilascio o richiesta di argomenti, 184
  - argomenti, 182
  - argomenti diversi dai file, 158, 185
  - argomenti intercambiabili, 187
  - argomenti non intercambiabili, 187
  - associazioni con i tipi di dati, 207
  - associazioni con le icone, 221
  - COMMAND, 172
  - creazione di icone per le applicazioni, 148
  - creazione manuale, 171, 173
  - disabilitazione dell'output a video, 162
  - esecuzione come utente diverso, 196
  - esecuzione di applicazioni remote, 120, 193
  - esempio, 174, 175
  - etichette, 178, 197
  - file di configurazione, 173
  - funzionalità diverse per doppio clic e rilascio, 191
  - icone, 168, 177, 178
  - icone predefinite, 178
  - in altre lingue, 197
  - integrazione con dtappintegrate, 76
  - introduzione, 146
  - limitazione degli argomenti, 190
  - limitazione dei tipi di dati, 154, 191
  - limitazione del numero di argomenti, 191
  - limitazioni di Crea azione, 158
  - MAP, 172
  - mappatura, 154
  - modifica, 179
  - nomi, 158, 177
  - opzioni per il terminale, 189
  - regole di precedenza, 180
  - relazioni con i tipi di dati, 153
  - richiesta di un file, 184
  - richieste per la registrazione, 64
  - rilettura, 176
  - senza argomenti, 183
  - senza dati, 183
  - server di, 107, 118
  - stringa di esecuzione, 182
  - supporto di finestre, 188
  - supporto di un terminale, 189
  - terminale predefinito, 189
  - tipi, 172, 174
  - tipo di finestra, 162
  - TT\_MSG, 173
  - usi, 151
  - uso dei file come argomenti, 150
  - uso delle shell, 185
  - uso delle variabili nelle definizioni, 194
  - uso di variabili stringa, 194
  - uso nei menu, 147
  - uso nel Pannello principale, 147
  - uso per l'esecuzione di altre azioni, 195, 196
  - vantaggi della creazione manuale, 172
  - variabili d'ambiente, 195

azioni, *Vedere* percorso di ricerca del database  
percorso di ricerca,

## B

%B, 134  
background, risorsa, 287  
/bin, 86  
.bm, estensione per i nomi dei file, 218  
bottomShadowColor, risorsa, 287  
BOX  
    definizione, 230  
    sintassi della definizione, 231  
BROADCAST, uso in XDMCP indiretto, 8  
-broadcast, flag, 97  
buttonBindings, risorsa, 268

## C

C, versione locale, 96  
carattere speciale \*, 209  
carattere speciale ?, 209  
caratteri speciali nei tipi di dati, 209  
Caratteristiche di identificazione  
    campo di Crea azione, 167  
    finestra di dialogo, 165  
cataloghi di messaggi, 298  
CDE Solaris  
    arresto/chiusura, 89  
CDE-MIN, file, 112  
CDE-TT, file, 112  
Chooser, 93  
CHOOSER, stringa, 8  
client  
    definizione, 104  
    di server, configurazione, 111  
    uso nel Pannello principale, 246  
client-server, configurazione, *Vedere* rete,  
CLIENT\_GEOMETRY, campo, 247  
CLIENT\_NAME, campo, 246  
coerenza dei nomi dei file, 110  
collegamenti simbolici  
    coerenza dei nomi dei file, 110  
    creazione durante la registrazione, 76  
    identificazione del tipo di dati, 209  
collegamento, uso come criterio per i tipi di  
    dati, 212  
colori, 286

amministrazione, 285  
aree di inserimento testo, 288  
aree di sfondo dell'applicazione, 288  
controllo con la Gestione degli stili, 290  
controllo con la risorsa dynamicColor, 293  
cornice della finestra attiva, 288  
cornice della finestra inattiva, 288  
creazione di ombreggiature con le risorse  
    shadowPixmap, 292  
impostazione del colore di primo  
    piano, 293  
impostazioni predefinite, 288  
modifica delle risorse per la  
    registrazione, 61  
numero dei colori utilizzati, 290  
numero massimo per il desktop, 290  
risorse, 286  
set di colori, 286  
tavolozze, 286  
uso nelle icone, 224  
valore RGB, 287  
valori, 287  
colorUse, risorsa, 29, 290, 291  
COMMAND, azione, 172  
    campi richiesti, 182  
    esempio, 174  
    stringa di esecuzione, 182  
commutatori degli spazi di lavoro  
    definizione, 230  
commutatori degli spazi di lavoro, *Vedere* area  
    dei commutatori,  
/config, 86  
console a caratteri, 5  
CONTAINER\_NAME, campo, 231, 232, 236  
CONTAINER\_TYPE, campo, 231  
CONTENT, campo, 209, 213  
CONTROL, sintassi della definizione, 231  
controlli  
    a due stati, 246  
    a esecuzione unica, 246  
    aggiunta al Pannello principale, 233  
    animazione, 247  
    aspetto, 237  
    assegnazione delle etichette, 251  
    blocco, 229  
    campo vuoto, 243  
    clic e doppio clic, 252

- client, 243, 246
- creazione, 243
- data, 243
- definizione, 242
- eliminazione dal Pannello principale, 234
- file, 243
- funzioni di monitoraggio, 245
- guida sull'elemento, 248
- icone, 237
- interscambio, 235
- modifica, 235
- nell'area dei commutatori, 250
- orologio, 243
- posta elettronica, 245
- ripristino dei controlli eliminati, 229
- sostituzione, 236
- tipi, 242
- tipo di file, 245
- tipo di icona, 245
- uso come area di rilascio, 244
- uso per funzioni di monitoraggio, 245
- uso per l'apertura dei file, 244
- CONTROL\_BEHAVIOR, campo, 252
- COPY\_TO\_ACTION, campo, 208
- cpp, dichiarazioni, 31
- Crea azione, 157
  - avvio, 160
  - creazione dei file di configurazione, 157
  - creazione dei tipi di dati, 152, 162
  - finestra principale, 161
  - funzionalità, 157
  - introduzione, 157
  - limitazioni, 158
  - nome del tipo di dati, 164
  - nome dell'azione, 161
  - richiesta di un file, 163
  - scelta delle icone, 168
  - sintassi dei comandi delle azioni, 161
  - uso, 159
  - uso dei file come argomenti, 162
- current.old, directory, 34

## D

- daemon dell'Agenda, 116
- daemon di controllo dei sottoprocessi, *Vedere*
  - dtspcd,
- database

- configurazione del server, 118
- host, 193
- percorso di ricerca
  - effetto su EXEC\_HOST, 121
- rilettura, 176
- rilettura delle azioni, 176
- server di, 107, 112
- %DatabaseHost%, 193
- DataBaseHost, parola chiave, 193
- DATA\_ATTRIBUTES
  - definizione, 202, 206
  - sintassi, 203
- DATA\_CRITERIA
  - definizione, 202, 209
  - sintassi, 204
  - uso con DATA\_ATTRIBUTES, 202
  - valori multipli, 214
- DELETE, campo, 229
- DESCRIPTION, campo, 178, 206
- desktop
  - file di ambiente, 100
  - numero massimo di colori, 290
  - /dev/console, 88
- dimensioni delle icone, 218
- directory iniziale
  - condivisa, 109
  - di rete, 109
- directory, uso come criterio per i tipi di
  - dati, 212
- DirectoryIniziale, 87
- disattivazione della directory del CDE, 91
- display
  - locale, 5
  - remoto, 5
  - uso senza un display a mappa di bit, 4
- display multipli
  - Gestione del login, 13
- DISPLAY, variabile
  - impostazione dalla Gestione del login, 17
- %DisplayHost%, 193
- DisplayHost, parola chiave, 193
- DISPLAY\_nomedisplay, macro, 31
- DROP\_ACTION, campo, 244
- DROP\_ANIMATION, campo, 248
- dt, file, 173
- dtaction
  - sintassi, 196

- uso per il cambiamento di utente, 196
- dtappgather, 26, 43
- dtappintegrate, 74
  - funzionalità, 76
  - rimozione di un'applicazione, 52
  - sintassi, 75
- DTAPPSEARCHPATH, variabile
  - composizione, 135, 136
  - definizione, 133
- DtButtonBindings, 266
- dtchooser, file, 19
- dtconfig(1), pagina man, 305
- dtconfig, comando, 9
- dtCreate, *Vedere* Crea azione,
- DTDATABASESEARCHPATH, variabile
  - composizione, 139, 140
  - definizione, 133
  - uso, 180
- DtEditor, traduzioni degli stili, 275
- Dterrors, file, 9
- dtgreet, file, 19
- DTHELPPSEARCHPATH, variabile
  - composizione, 144
  - definizione, 133
- dtlogin, 87
- Dtlogin\*language, risorsa, 14
- dtlogin, *Vedere* Gestione del login,
- dtp, 99
- dtmailpr, 99
- DTMOUNTPOINT, variabile
  - ereditata dagli utenti, 114
  - impostazione, 113
  - processi che la richiedono, 114
  - processi che la utilizzano, 113
- Dtpid, file, 3
- .dtprofile, file, 37 to 39
- .dtprofile, file
  - lettura, 24
  - creazione, 24
  - impostazione delle variabili d'ambiente
    - in, 30
  - lettura, 23
  - impostazione di LANG, 297
  - sintassi, 31
- DtRootMenu, 264
- dtsearchpath, 25, 133, 180
- dtsmcmd, comando, 32
- DTSOURCEPROFILE, variabile, 26

- dtspcd, 112, 114, 115
  - configurazione, 115
  - directory di autenticazione, 109, 115
- DTSPSYSAPPHOSTS, variabile
  - definizione, 133
  - modifica, 50
  - sintassi, 136
- DTSPSYSDATABASEHOSTS, variabile
  - definizione, 133, 139
  - effetto su EXEC\_HOST, 121
  - sintassi, 139
- DTSPSYSHELP, variabile, 143
  - definizione, 133
  - sintassi, 143
- DTSPSYSICON, variabile
  - definizione, 133
  - sintassi, 141
- DTSPUSERAPPHOSTS, variabile
  - definizione, 133
  - modifica, 51
  - sintassi, 136
- DTSPUSERDATABASEHOSTS, variabile
  - definizione, 133, 139
  - sintassi, 139
- DTSPUSERHELP, variabile
  - definizione, 133
  - sintassi, 143
- DTSPUSERICON, variabile
  - definizione, 133
  - sintassi, 141
- dtstart\_appgather, variabile, 26
- dtstart\_searchpath, variabile, 26
- dtstart\_ttsession, variabile, 27
- dtterm, 40
- dtwm, *Vedere* Gestione dello spazio di lavoro,
- dtwm.fp, file, 226
- dtwmfp.session, file, 228
- dtwmrc, file, 256
  - modifica, 257
- dynamicColor, risorsa, 29, 290, 293

## E

- editor di testo, modifica dell'impostazione
  - predefinita, 52
- EMACS, traduzioni, 275
- emulatore di terminale

- impostazione predefinita per le azioni, 189
- modifica dell'impostazione predefinita, 52
- opzione di chiusura manuale per le azioni, 162
- opzioni della riga di comando per le azioni, 189
- uso per le azioni, 188
- emulazione di terminale, 40
- esecuzione remota
  - azioni, 193
  - configurazione dei server di applicazioni, 117
  - di un'azione da un'applicazione, 120
  - supporto della lingua nativa, 302
- /etc/dt, 86
- /etc/rmmount.conf, 101
- etichette
  - azioni, 178, 197
  - controlli del Pannello principale, 251
- etichette dei controlli, 251
- /examples, 86
- EXEC\_HOST, campo, 193
  - effetti del percorso di ricerca del database, 121
  - valore predefinito, 121, 194
  - valori multipli, 121
- EXEC\_HOST, *Vedere* host di esecuzione,
- EXEC\_STRING, 99
- EXEC\_STRING, campo, *Vedere* stringa di esecuzione,

## F

### file

- accesso a file distribuiti, 109
- accesso remoto, 109
- attivazione con mount, 109
- coerenza dei nomi, 110
- condivisione, 109
- dati remoti, 112
- mappatura dei nomi, 113
- punto di mount, 113
- richiesti per la rete, 112
- server di, 105
- visibilità o meno in base al tipo di dati, 208
- file d'ambiente del desktop, 100
- file della guida

- integrazione con dtappintegrate, 76
- nel pacchetto di registrazione, 67
- file delle azioni, 158, 177
  - contenuto, 149
  - creazione, 72, 177
  - definizione, 148
- file di avvio del login, 37
- file di configurazione, 87
  - azioni, 173
  - Gestione del login, 19
  - Gestione delle finestre, 256
  - Gestione delle sessioni, 35
  - Gestione dello spazio di lavoro, 256
  - nel pacchetto di registrazione, 58
  - Pannello principale, 226
  - posizione, 86
  - tipi di dati, 203
- file di definizione delle azioni, creazione con Crea azione, 158
- file eseguibili, criteri per i tipi di dati, 212
- file readme, 73
- file, uso come criterio per i tipi di dati, 212
- FILE\_NAME, campo, 244, 245
- finestra radice, 260
- finestre, uso per le azioni, 162
- font
  - a mappa di bit, 280
  - amministrazione, 280
  - comando xlsfonts, 298
  - di sistema, nella Gestione degli stili, 281
  - directory primaria, 298
  - elenco dei font disponibili, 281
  - impostazione delle risorse, 280
  - modifica delle risorse per la registrazione, 60
  - numero nella Gestione degli stili, 281
  - ricerca con i file degli alias, 298
  - ricerca con i file di indice, 298
  - ricerca con il comando mkfontdir, 298
  - stringhe delle proprietà, 282
  - X Logical Font Description, 280, 282
- Font, finestra di dialogo, 280
- Font, risorsa, 281
- FontSet, risorsa, 281
- foreground, risorsa, 287
- foregroundColor, risorsa, 28, 293
- fp\_dynamic, directory, 227



fuso orario, modifica, 18

## G

Gestione degli stili

uso per l'impostazione dei colori, 287

uso per l'integrazione dei colori, 61

uso per l'integrazione dei font, 60

Gestione del login, 2

amministrazione, 18

definizione, 2

errori, 9

esecuzione di comandi, 15

file di configurazione, 19

personalizzazione, 2

risorse, 11, 13

Gestione della stampa, 126

frequenza di aggiornamento dei

lavori, 127

Gestione delle finestre

cambiamento dell'impostazione

predefinita, 29

Gestione delle sessioni, 23

analisi dei problemi, 34

avvio, 23

avvio della Gestione dello spazio di

lavoro, 29

avvio delle applicazioni, 29

caricamento delle risorse, 27

client, 27

directory, 35

esecuzione di comandi al logout, 34

esecuzione di comandi personalizzati, 33

file, 35

identificazione delle applicazioni, 26

impostazione dei percorsi di ricerca, 25

introduzione, 21

log degli errori, 34, 38

messaggio di benvenuto, 23

personalizzazione a livello di sistema, 24

personalizzazione dell'avvio delle

applicazioni, 30

salvataggio delle sessioni, 34

Gestione dello spazio di lavoro, 256

associazioni dei pulsanti, 266

avvio, 23, 29

definizione, 256

file di configurazione, 256

funzioni, 262

gestione del Pannello principale, 256

inclusione di altri file, 257

menu, 261

passaggio a Motif, 271

personalizzazione, 257

a livello di sistema, 257

riavvio, 258

Gestione di applicazioni

aggiornamento, 52

aggiunta di applicazioni, 45

amministrazione generale, 51

collegamenti simbolici, 43

descrizione, 41

identificazione delle applicazioni, 26, 42

posizione nel file system, 42

regole di precedenza, 43

uso per l'integrazione delle

applicazioni, 56

Gestione di file

uso per la visualizzazione delle icone, 223

getty, 5, 23

GID, 108

gruppi di applicazioni, 49

amministrazione, 48

assegnazione dei nomi, 48

azioni, 71

contenuto, 72

creazione in un pacchetto di

registrazione, 69

definizione, 41

di sistema, 48

directory, 69

esempio di creazione, 82

file readme, 73

gruppi predefiniti, 44

icone, 68, 70

identificazione, 42

integrazione con dtappintegrate, 77

nomi, 70

personali, 49

personalizzazione, 49

precedenza, 43

tipi di dati, 71

guida, 67

composizione con Crea azione, 162

integrazione parziale, 67

- server di, 112
- sui file delle azioni, 178
- sui tipi di dati, 206
- sul Pannello principale, 248
- sulle icone delle stampanti, 128

## H

- %H, 134
- Help Developer's Kit, 67
- HELP\_STRING, campo, 248
- HELP\_TOPIC, campo, 249
- HELP\_VOLUME, campo, 249
- HIGH\_COLOR, 291
- HOME, variabile, 17
- home.old, directory, 34
- host di database, 120
- host di esecuzione
  - configurazione, 121
  - creazione di azioni per, 193
  - definizione con il campo EXEC\_HOST, 193
  - designazione, 120

## I

- ICON, campo
  - nel Pannello principale, 237
  - uso per i tipi di dati, 206
  - valori possibili, 178, 206
- icone
  - associazioni con azioni o tipi di dati, 221
  - associazioni con le applicazioni, 222
  - avvio delle applicazioni, 68
  - convenzioni per i nomi, 218
  - convenzioni per le dimensioni, 218
  - creazione di associazioni, 220
  - creazione di versioni locali, 300, 301
  - di applicazioni, 72, 148, 174
    - creazione, 148
  - di azioni, 168, 177, 178
- Icone
  - di azioni
    - controlli di Crea azione, 161
- icone
  - di azioni
    - creazione, 177
    - richieste dal desktop, 68
  - di stampanti, 127

- di tipi di dati, 68, 168, 206
- doppio clic, 151
- finestra di dialogo per la ricerca, 168
- formati dei file, 218
- gruppi di applicazioni, 68, 70
- integrazione con dtappintegrate, 77
- nome base, 206
- nomi dei file, 218
  - non in inglese, 300
  - non inglesi, 301
- Pannello principale, 222, 237
- posizione, 40
- ricerca dei file, 218
- richieste dal desktop, 68
- richieste per la registrazione, 68
- rilascio dei file, 151
- server di, 107, 112
- suggerimenti per il disegno, 224
- uso con Crea azione, 158
- uso dei colori, 224
- visualizzazione con la Gestione di file, 223

- icone di applicazioni
  - creazione, 177
- ID del gruppo, 108
- ID dell'utente, 108
- immagini, *Vedere icone*,
- inactiveFrameColorId, risorsa, 288
- /include, 86
- include, dichiarazioni nei file della Gestione dello spazio di lavoro, 257
- indirect, opzione, 6
- inetd.conf, 114
- iniziale, sessione, 22
- Installazione icona, controllo,
  - eliminazione, 241
- installazione, posizione della directory, 85
- internazionalizzazione, 301
  - analisi dei problemi, 302
  - app-defaults, 299
  - dei nomi delle tavolozze, 301
  - dei tipi di dati, 215
  - delle icone, 301
  - font, 298
  - impostazione della lingua, 296
  - variabile LANG, 295
  - variabili d'ambiente NLS, 298
  - videata di login, 12

IS\_TEXT, campo, 208

## K

keyBindings, risorsa, 270

## L

%L, 134

LABEL, campo delle azioni, 178

LANG, variabile, 295

effetto sui tipi di dati, 215

impostazione dalla Gestione del login, 17

in .dtpofile, 297

lavori di stampa, frequenza di

aggiornamento, 127

/lib, 86

lingua, impostazione con il file Xconfig, 296

Lingua, menu, personalizzazione, 15

Lingua, opzione del menu, 95

lingue, nelle azioni, 197

LINK\_TO\_ACTION, campo, 208

%LocalHost%, 193

localizzazione

delle etichette delle azioni, 197

localTerminal, risorsa, 190

LOCKED, campo, 229

log degli errori

avvio, 38

Gestione delle sessioni, 38

login, 38

posizione, 38

Xsession, 38

log della console, wscn, 38

login

autenticazione, 37

dalla riga di comando, 5

file di avvio, 37

locale, 95

log degli errori, 38

profilo, 108

.login, file

descrizione, 23, 31, 39

lettura, 26

LOGNAME, variabile, 17

LOW\_COLOR, 292

lp

comando, 110

spooler di stampa, 110

LPDEST, variabile, 129

## M

%M, 134

mailx, 110

/man, 86

MAP, azioni

definizione, 172

esempio, 175

mappa della tastiera, ripristino, 302

mappa di bit, 218

convenzioni per i nomi dei file, 218

percorso di ricerca, 220

ricerca dei file, 218, 220

mappa di pixel

convenzioni per i nomi dei file, 218

percorso di ricerca, 220

ricerca dei file, 218, 220

mappatura delle azioni, 154

MEDIA, campo, 208

MEDIUM\_COLOR, 291

menu

Gestione dello spazio di lavoro, 261

uso delle azioni, 147

menu dello spazio di lavoro

aggiunta di una voce, 262

creazione, 265

definizione, 261

modifica, 263

sintassi, 261

menu di controllo della finestra

creazione, 265

definizione, 261

sintassi, 261

menu Opzioni

lingua, 95

menu radice, , *Vedere* menu dello spazio di lavoro,

menu radice, *Vedere* menu dello spazio di lavoro,

messaggio di benvenuto

formula predefinita, 11

modifica, 11

personalizzazione, 25

visualizzazione, 23, 25

metodo di input  
internazionalizzazione, 302  
MIME\_TYPE\_MEDIA, campo, 208  
mkfontdir, comando, 298  
MODE, campo, 209  
sintassi, 211  
modifica delle azioni, 179  
Modifica Dtwmrc, azione, 257  
MONITOR\_TYPE, campo, 245  
mount, uso per l'esecuzione delle  
applicazioni, 122  
MOVE\_TO\_ACTION, campo, 208

## N

NAME\_PATTERN, campo, 209  
nascondere i file in base al tipo di dati, 208  
Nessuno sfondo, impostazione, 260  
NFS, 109  
NLS  
esecuzione remota, 302  
internazionalizzazione, 295  
variabili d'ambiente, 298  
nome base dei file, 179, 206  
Nome del tipo di dati, campo di Crea  
azione, 164  
Nome dell'azione, campo di Crea azione, 161  
nomi dei file per le icone, 218  
NoPrint, azione, 156  
NOT, operatore nel campo MODE, 212  
NO\_STDIO, supporto delle finestre, 189  
NUMBER\_OF\_ROWS, campo, 249

## O

ombreggiature, spessore, 294  
-once, opzione, 97  
OpenWindows, ambiente, 88  
opzione -broadcast, 97

## P

pacchetti delle applicazioni, *Vedere* pacchetto  
di registrazione,  
pacchetto di registrazione, 46, 72  
contenuto di un gruppo di applicazioni, 72  
controlli del Pannello principale, 74  
definizione, 58  
directory, 62

esempio di creazione, 77  
file readme, 73  
icona dell'applicazione, 72  
scopi, 56  
/palettes, 86  
PANEL  
definizione, 230  
sintassi della definizione, 231  
PANEL\_GEOMETRY, campo, 251  
pannelli secondari  
associazione con il Pannello  
principale, 238  
chiusura automatica, 241  
creazione, 238  
modifica, 238  
personalizzazione a livello di sistema, 238  
personalizzazione di pannelli  
predefiniti, 239  
ripristino dei pannelli eliminati, 229  
Pannello principale, 251  
aggiunta di righe, 253  
animazione, 247  
componenti, 230  
controllo della Gestione dello spazio di  
lavoro, 256  
controllo delle personalizzazioni, 228  
controllo nel pacchetto di registrazione, 74  
convenzioni per i nomi dei file, 226  
creazione, 252  
file di configurazione, 226  
guida, 248  
menu, 261  
modifica, 233  
organizzazione delle definizioni, 229  
percorso di ricerca, 226  
personalizzazione, 225  
dinamica, 227, 228  
posizione sullo schermo, 251  
regole di precedenza nella  
composizione, 227  
sintassi della definizione, 230  
uso dei client, 246  
uso dei controlli come aree di rilascio, 244  
uso delle azioni, 147  
uso delle icone, 222  
Pannello principale, *Vedere* controlli  
controlli,

- pannello secondario
  - contenitore, 232
  - definizione, 232
  - sintassi, 232
- parametri, *Vedere* argomenti,
- PATH, variabile, 183
  - impostazione dalla Gestione del login, 17
- PATH\_PATTERN, campo, 209
  - sintassi, 210
- percorsi di ricerca, 23
  - applicazioni, 42, 135
  - azioni, 173
  - font, 95
  - guida, 142
  - icone, 220
  - impostazione, 133
  - impostazione dalla Gestione delle sessioni, 25
  - Pannello principale, 226
  - uso nel desktop, 132
  - valore corrente, 133
  - variabili d'ambiente, 133, 277
  - variabili di input, 132
  - variabili di output, 132
  - versioni locali, 144
- percorso
  - dell'utente, 18
  - di sistema, 18
- percorso di ricerca dei database, 138, 173
  - composizione, 140
  - relazioni con il percorso di ricerca delle applicazioni, 137, 139
  - sintassi, 139
  - valore predefinito, 138
  - variabili d'ambiente, 139
- percorso di ricerca della guida, 132, 142
  - composizione, 144
  - relazioni con il percorso di ricerca delle applicazioni, 137, 143
  - sintassi, 143
  - valore predefinito, 142
  - variabili d'ambiente, 143
- percorso di ricerca delle applicazioni, 42
  - composizione, 136
  - definizione, 135
  - di sistema, 50
  - modifica, 49, 50
  - modifica delle precedenze, 136
- personale, 51
  - sintassi, 136
  - valore predefinito, 50, 135
  - variabili d'ambiente, 135
  - versione locale, 144
- percorso di ricerca delle azioni, *Vedere* percorso di ricerca dei database,
- percorso di ricerca delle icone, 140
  - composizione, 142
  - relazioni con il percorso di ricerca delle applicazioni, 137, 141
  - sintassi, 141
  - valore predefinito, 140
  - variabili d'ambiente, 141
- PERM\_TERMINAL, supporto delle finestre, 189
- personalizzazione della stampa dei messaggi, 98
- .pm, estensione per i nomi dei file, 218
- POSITION\_HINTS, campo, 235
- posizione delle icone, 40
- posta elettronica, configurazione, 110
- precedenza
  - nella composizione del database delle azioni, 180
  - nella composizione del Pannello principale, 227
- primaryColorSetId, risorsa, 288, 290
- problemi, avvio del desktop, 37
- .profile, file, 23, 39
  - lettura, 26
  - uso dalla Gestione del login, 31
- protocollo XDM, 94
- punto di mount per file remoti, 113
- PUSH\_ACTION, campo, 243
- PUSH\_ANIMATION, campo, 248

**Q**

- query, opzione, 6

**R**

- radice\_app, *Vedere* applicazioni, directory radice,
- registrazione, 72
  - azioni richieste, 64

- caratteristiche delle applicazioni
  - registrate, 56
- definizione, 46, 59
- directory radice dell'applicazione, 61
- dtappintegrate, 74
- esempio, 77, 85
- file della guida, 67
- gruppi di applicazioni, 69
- icone richieste, 68
- introduzione, 56
- modifica dei colori, 61
- modifica dei font, 60
- modifica delle risorse, 60
- procedura generale, 59
- scopi, 58
- tipi di dati richiesti, 64
- RESOURCE\_MANAGER, proprietà, 28, 31
- rete, 103
  - autorizzazioni X, 110
  - configurazione di base, 108
  - configurazione di client e server, 111
  - esecuzione delle applicazioni con punti di mount, 122
  - file richiesti, 112
  - introduzione, 103
  - posta elettronica, 110
  - procedura di configurazione generale, 107
  - tipi di servizi, 104
- RGB, valori, 287
- rgb.txt, file, 287
- Ricarica applicazioni, azione, 52
- Ricarica azioni, azione, 176
- Ricarica risorse, azione, 28
- Ricerca di un set di icone, finestra di dialogo, 168
- richiesta di file, definizione in Crea azione, 163
- richieste di argomenti per le azioni, 184
- riga di comando per le azioni, 182
- rilascio dei file, accettazione nelle azioni, 183
- Ripristina Pannello principale, azione, 229
- risorse
  - app-defaults, 274
  - associazione con la lingua, 299
  - caricamento, 27
  - colorUse, 291
  - di sistema, 274
  - font, 280
  - foregroundColor, 293

- impostazione, 31, 273
- personali, 274
- sessione, 23
- shadowPixmaps, 292
- specifiche per un display, 31
- spessore delle ombreggiature delle finestre, 294
- valori predefiniti del desktop, 28
- X, 274
- rpc.cmsd, 116
- rpc.ttdbserver, 112, 114

## S

- .sdl, file, 67
- sdtcm\_convert, script, 99
- secondaryColorSetId, risorsa, 288, 290
- selectColor, risorsa, 287
- Selezione del server, 93, 94
- Selezione, menu, 147, 153
- sendmail, 110
- server
  - configurazione, 111
  - definizione, 104
  - di applicazioni, 104
  - di file, 105
  - di tipi di dati, 118
  - tipi, 106
- server della guida, 107
  - client, 119
  - configurazione, 112, 118
  - creazione, 119
- server di applicazioni
  - aggiunta, 49
  - amministrazione, 116
  - client, 118
  - configurazione, 111, 117
  - configurazione dei client, 118
  - configurazione standard, 117
  - disponibilità delle applicazioni, 59
- server di azioni, 118
- server di azioni, Vedere server di database,
- server di colori, 23
  - avvio, 28
  - risorse, 28
- server di database, 120
  - client, 119

- configurazione, 112, 118
- creazione, 119
- per i nomi dei file, 112
- server di database ToolTalk, *Vedere*
  - rpc.ttdbserver,
- server di file, 104
- server di icone, 107
  - client, 119
  - configurazione, 112, 118
  - creazione, 119
- server di login, 111
  - al boot del sistema, 88
  - ambiente, 17, 45
  - analisi degli errori, 9
  - arresto, 9
  - autenticazione degli utenti, 2
  - avvio, 2
  - avvio dalla riga di comando, 2, 88
    - avvio di una sessione, 2
  - collegamento di un display, 2
  - configurazione, 111
  - configurazioni, 3
  - console a caratteri, 5
  - controllo degli accessi, 7
  - descrizione, 2
  - disabilitazione, 9
  - disabilitazione al boot del sistema, 88
  - eliminazione dell'ID del processo, 9
  - ID del processo, 3
  - interruzione, 89
  - login dalla riga di comando, 5
  - modifica del fuso orario, 18
  - percorso dell'utente, 17
  - shell di sistema, 18
  - uso senza un display a mappa di bit, 4
  - uso senza un display locale, 4
  - visualizzazione della videata di login, 2
- server di messaggi ToolTalk, *Vedere* ttsession,
- server di sessioni, 104, 111
- server X
  - modifica dell'accesso, 14
  - modifica dell'ambiente, 14
- server X11, 88
- servizio di controllo dei sottoprocessi, *Vedere* SPC,
- sessione
  - associata al display, 22
  - avvio, 23
- backup, 34
- corrente, 22
- definizione, 21
- esecuzione di comandi al logout, 34
- esecuzione di comandi all'avvio, 33
- esecuzione di uno script alla fine, 16
- iniziale, 22
- predefinita, 22
- prima, 32
- protetta, 16
- registrazione degli errori, 34
- ripristino, 34
- risorse, 23
- specifica per un display, 33
- Sessione protetta
  - opzione, 38
  - videata di login, 90
- sessione, server, *Vedere* server di login,
- sessionetc, file, 33
- sessionexit, file, 34
- %SessionHost%, 193
- SessionHost, parola chiave, 193
- sessions, directory, 33
- set di colori, 286
  - impostazioni predefinite, 288
  - mappatura per gli elementi dello schermo, 287
- sfondi, 256
  - aggiunta, 260
  - posizioni dei file, 260
  - uso di immagini grafiche, 260
- shadowPixmaps, risorsa, 29, 292
- /share, 86
- shell
  - Vedere anche* variabili d'ambiente, .profile, .login, .dtprofile,
  - lettura in .profile o in .login, 26
  - personalizzata, 24
  - personalizzazione a livello di sistema, 24
  - sintassi nella stringa di esecuzione, 183
  - uso nelle azioni, 185
- SHELL, variabile
  - impostazione dalla Gestione del login, 17
- sistemi desktop di rete, 93
- sola lettura, criterio per i tipi di dati, 212
- soluzione dei problemi di avvio del desktop, 37

- spazi di lavoro
  - cambiamento del numero predefinito, 249
  - nomi, 259
  - numero, 259
  - personalizzazione, 258
  - sfondi, 256
- SPC, 114
  - sicurezza, 115
- spooler di stampa lp, 110
- stampa
  - amministrazione, 125
  - configurazione per un tipo di dati, 155
  - destinazione predefinita, 129
  - introduzione, 130
  - test, 110
  - tipi di dati, 130
- stampa dei messaggi, personalizzazione, 98
- stampante predefinita, 128
- stampanti
  - accesso remoto, 110
  - aggiunta, 126
  - eliminazione, 126
  - etichette, 128
  - frequenza di aggiornamento dei lavori, 127
  - guida sull'elemento, 128
  - icone, 127
  - nomi dei dispositivi, 110
- startlog, file, 34
- stringa di esecuzione, 182
  - abilitazione del rilascio dei file, 183
  - accettazione di più file come argomenti, 186
  - caratteristiche generali, 182
  - indicazione dell'eseguibile, 183
  - richiesta di un file, 184
  - richiesta di una stringa, 185
  - senza argomenti, 183
  - sintassi della shell, 183
  - uso del percorso assoluto, 183
- stringhe, uso come argomenti per le azioni, 185
- Strumenti\_desktop, modifica, 49
- stty, 39
- SUBPANEL, definizione, 230
- SWITCH, definizione, 232
- sys.dtpofile, file, 24
- sys.dtwmrc, file, 256, 257

- sys.resources file, 28, 31
- sys.resources, file, 28, 274
- sys.session file, 29
- sys.session, file, 32
- systemPath, risorsa, 18

## T

- tavolozze, 286
  - traduzione dei nomi, 301
- TERMINAL, supporto delle finestre, 189
- terminali X, 93, 96, 111
  - come workstation, 96
  - display non-XDMCP, 7
  - elenco Xaccess, 7
  - possibili configurazioni del server di login, 3
  - richiesta di servizi per le sessioni, 105
  - stringa CHOOSE, 8
  - utilizzo, 94
  - XDMCP con richieste dirette, 6
  - XDMCP con richieste indirette, 6
  - XDMCP diretto, 7
  - XDMCP indiretto, 8
- textColorSetId, risorsa, 288
- timeZone, risorsa, 18
- tipi di dati
  - associazione con le azioni, 207
  - associazioni con le icone, 221
  - attributi, 206
  - autorizzazioni, 166
  - creazione con Crea azione, 152, 162
  - creazione manuale, 201
  - criteri di identificazione, 209
  - criteri di identificazione multipli, 214
  - definizione, 203
  - di sola lettura, 212
  - differenziazione, 209
  - elenco in Crea azione, 163
  - eseguibili, 212
  - esempio, 204
  - file di configurazione, 203
  - guida, 206
  - icone, 68, 168, 206



- identificazione, 209
  - in base al contenuto, 213
  - in base al nome, 165, 209
  - in base al percorso, 210
  - in base alla modalità, 211
  - in base alla posizione, 210
- in altre lingue, 215
- integrazione con dtappintegrate, 76
- introduzione, 146, 152
- limitazione nelle azioni, 191
- limitazioni di Crea azione, 159
- nascosti, 208
- relazioni con le azioni, 153
- requisiti per la creazione manuale, 159, 202
- Ricarica azioni, 176
- richieste per la registrazione, 64
- rilettura, 176
- risposta al doppio clic, 155
- risposta al rilascio su un'icona, 155
- scopi, 57
- server di, 118
- stampa, 155
- uso delle variabili nelle definizioni, 194
- tipi di dati e azioni personali, creazione, 204
- tipi di dati, *Vedere* percorso di ricerca dei database,
- tipi di file, *Vedere* tipi di dati,
- title, risorsa, 260
- ToolTalk
  - azioni per le applicazioni, 198
  - daemon di messaging, 23, 27
- topShadowColor, risorsa, 287
- traduzione
  - cataloghi di messaggi, 302
  - delle icone, 300
- tset, 39
- ttsession, 116
  - avvio, 27
- tty
  - impostazione, 40
- tty, impostazione, 40
- ttyModes, 40
- TT\_MSG, azione
  - creazione, 198
  - parole chiave, 199
- TYPE, campo, 242
- TZ, variabile, 17, 18

## U

- UID, 108
- UNIX, associazioni dei tasti, 273, 275
- UNIXbindings, file, 275
- USER, variabile, 17
- user-prefs.dt file, 54
- userPath, risorsa, 18
- /usr/dt, 85
- utente, cambiamento per l'esecuzione di un'azione, 196
- utilizzo dei terminali X, 94
- utilizzo di più schermi, 91

## V

- /var/dt, 87
- variabili
  - di input, 132
  - di output, 132
  - stringa, nelle definizioni delle azioni, 194
  - uso nelle definizioni delle azioni, 194
- variabili d'ambiente
  - definizioni delle azioni, 195
  - di sistema, 30
  - esecuzione remota, 115
  - esportazione, 30
  - Gestione del login, 18
  - impostazione, 30
  - in .dtprofile, 24
  - lettura in .login o in .profile, 26
  - percorso di ricerca, 133, 135, 139, 143, 277
  - percorso di ricerca dei file a mappa di bit, 141
  - percorso di ricerca dei file a mappa di pixel, 141
  - percorso di ricerca delle icone, 141
  - personali, 30
  - predefinite, 24
  - in .dtprofile, 24
- versione locale C, 96
- videata di login
  - accesso al server X, 14
  - ambiente del server X, 14
  - comportamento dipendente dal display, 13
  - font, 12
  - formula di saluto, 11
  - internazionalizzazione, 12

- modifica del comportamento, 12
- modifica del menu Lingua, 15
- modifica del messaggio di benvenuto, 11
- modifica dell'aspetto, 10
- modifica della lingua predefinita, 14
- personalizzazione, 10
- risorse, 11
- Sessione protetta, 90
- uscita, 89
- visualizzazione su un display di rete, 6
- visualizzazione delle icone con la Gestione di file, 223
- volume della guida
  - file principale, 67
  - livelli di integrazione, 67
  - posizione nel pacchetto di registrazione, 67
  - traduzione, 301

## W

- Window Manager Motif, *Vedere* Gestione dello spazio di lavoro,
- windowMenu, risorsa, 261
- WINDOW\_TYPE, campo, 189
- wmStartupCommand, risorsa, 29
- WM\_CLASS, proprietà, 222
- workspaceCount, risorsa, 259
- workstation, come terminali X, 96
- writeXrdbColors, risorsa, 29

## X

- X Logical Font Description, 280
- X, autorizzazioni, 110
- X400\_TYPE, campo, 208
- Xaccess, file, 7
- XAUTHORITY, variabile, impostazione dalla Gestione del login, 17
- Xconfig, file, 87, 91
  - impostazione delle risorse, 13
  - modifica, 3
  - uso per l'impostazione della lingua, 296
- .Xdefaults, file, 28, 39, 40, 274
- XDM, 87, 94, 97
  - protocollo, 94

- XDMCP, 2
  - accesso diretto, 7
  - accesso indiretto, 8
  - definizione, 6
  - modo query, 6
  - richieste dirette, 6
  - richieste indirette, 6, 19
- Xerrors, file, 9
- Xfailsafe, file, 16, 17, 19
- xlsfonts, comando
  - elencazione dei font del server, 298, 298
  - installazione, 298, 298
- XMICONBMSEARCHPATH, variabile
  - composizione, 142
  - definizione, 133
  - uso, 141
- XMICONSEARCHPATH, variabile
  - composizione, 142
  - definizione, 133
  - uso, 141
- XmText\*FontList, risorsa, 281
- Xpid, file, 3
- Xreset, file, 16
- Xresources, file, 11, 12
- Xserver, 97
  - interruzione, 89
- Xservers, file, 87
  - avvio di un server, 4
  - gestione del video locale, 19
  - sintassi, 4
  - versione predefinita, 4
- Xsession, file, 24
  - avvio della Gestione delle sessioni, 23
  - esecuzione dal server di login, 16
  - impostazione della variabile PATH, 17
  - personalizzazione a livello di sistema, 24
- Xsession, script, 37
- Xsession.d, directory, 23, 30
  - personalizzazione, 24
  - script, 24
- Xsetup, file, 15
- Xstartup, file, 15
- xterm, 40
  - avvio, 90
- XUSERFILESEARCHPATH, variabile, 299