

# Verwalten von Oracle CRM On Demand

Version 36  
März 2018

**ORACLE®**

Copyright © 2005, 2018, Oracle und/oder verbundene Unternehmen. All rights reserved. Alle Rechte vorbehalten.

Diese Software und zugehörige Dokumentation werden im Rahmen eines Lizenzvertrags zur Verfügung gestellt, der Einschränkungen hinsichtlich Nutzung und Offenlegung enthält und durch Gesetze zum Schutz geistigen Eigentums geschützt ist. Sofern nicht ausdrücklich in Ihrem Lizenzvertrag vereinbart oder gesetzlich geregelt, darf diese Software weder ganz noch teilweise in irgendeiner Form oder durch irgendein Mittel zu irgendeinem Zweck kopiert, reproduziert, übersetzt, gesendet, verändert, lizenziert, übertragen, verteilt, ausgestellt, ausgeführt, veröffentlicht oder angezeigt werden. Reverse Engineering, Disassemblierung oder Dekompilierung der Software ist verboten, es sei denn, dies ist erforderlich, um die gesetzlich vorgesehene Interoperabilität mit anderer Software zu ermöglichen.

Die hier angegebenen Informationen können jederzeit und ohne vorherige Ankündigung geändert werden. Wir übernehmen keine Gewähr für deren Richtigkeit. Sollten Sie Fehler oder Unstimmigkeiten finden, bitten wir Sie, uns diese schriftlich mitzuteilen.

Wird diese Software oder zugehörige Dokumentation an die Regierung der Vereinigten Staaten von Amerika bzw. einen Lizenznehmer im Auftrag der Regierung der Vereinigten Staaten von Amerika geliefert, gilt Folgendes:

U.S. GOVERNMENT END USERS: Oracle programs, including any operating system, integrated software, any programs installed on the hardware, and/or documentation, delivered to U.S. Government end users are "commercial computer software" pursuant to the applicable Federal Acquisition Regulation and agency-specific supplemental regulations. As such, use, duplication, disclosure, modification, and adaptation of the programs, including any operating system, integrated software, any programs installed on the hardware, and/or documentation, shall be subject to license terms and license restrictions applicable to the programs. No other rights are granted to the U.S. Government.

Diese Software oder Hardware ist für die Anwendung in verschiedenen Informationsmanagementanwendungen konzipiert. Sie ist nicht für den Einsatz in potenziell gefährlichen Anwendungen bzw. Anwendungen mit einem potenziellen Risiko von Personenschäden geeignet. Falls die Software oder Hardware für solche Zwecke verwendet wird, verpflichtet sich der Lizenznehmer, sämtliche erforderlichen Maßnahmen wie Fail Safe, Backups und Redundancy zu ergreifen, um den sicheren Einsatz zu gewährleisten. Oracle Corporation und ihre verbundenen Unternehmen übernehmen keinerlei Haftung für Schäden, die beim Einsatz dieser Software oder Hardware in gefährlichen Anwendungen entstehen.

Oracle und Java sind eingetragene Marken der Oracle Corporation und/oder ihrer verbundenen Unternehmen. Andere Namen und Bezeichnungen können Marken ihrer jeweiligen Inhaber sein.

Intel und Intel Xeon sind Marken oder eingetragene Marken der Intel Corporation. Alle SPARC-Marken werden in Lizenz verwendet und sind Marken oder eingetragene Marken der SPARC International, Inc. AMD, Opteron, das AMD-Logo und das AMD Opteron-Logo sind Marken oder eingetragene Marken der Advanced Micro Devices. UNIX ist eine eingetragene Marke von The Open Group.

Diese Software oder Hardware und die Dokumentation können Zugriffsmöglichkeiten auf oder Informationen über Inhalte, Produkte und Serviceleistungen von Dritten enthalten. Sofern nicht ausdrücklich in einem Vertrag mit Oracle vereinbart, übernehmen die Oracle Corporation und ihre verbundenen Unternehmen keine Verantwortung für Inhalte, Produkte und Serviceleistungen von Dritten und lehnen ausdrücklich jegliche Art von Gewährleistung diesbezüglich ab. Sofern nicht ausdrücklich in einem Vertrag mit Oracle vereinbart, übernehmen die Oracle Corporation und ihre verbundenen Unternehmen keine Verantwortung für Verluste, Kosten oder Schäden, die aufgrund des Zugriffs oder der Verwendung von Inhalten, Produkten und Serviceleistungen von Dritten entstehen.

Barrierefreie Benutzerdokumentation

Informationen zum Engagement von Oracle für die Barrierefreiheit finden Sie auf der Oracle-Website zum Programm für Barrierefreiheit.

Zugang zum Oracle-Support

Oracle-Kunden mit einem gültigen Oracle Supportvertrag haben Zugriff auf elektronischen Support über My Oracle Support.

Informationen erhalten Sie auf der Website [Oracle Global Customer Support Contacts Directory](http://www.oracle.com/pls/topic/lookup?ctx=acc&id=info)

(<http://www.oracle.com/pls/topic/lookup?ctx=acc&id=info>) (Website für ein globales Verzeichnis mit Supportkontakten).

Wenn Sie hörgeschädigt sind, erhalten Sie Informationen auf der Website [Global Customer Support Accessibility](http://www.oracle.com/pls/topic/lookup?ctx=acc&id=trs)

(<http://www.oracle.com/pls/topic/lookup?ctx=acc&id=trs>) (Globaler Kundensupport für Barrierefreiheit).

**2 Verwalten von Oracle CRM On Demand Version 36**

März 2018

# Inhalt

---

<b>Verwalten von Oracle CRM On Demand</b>	<b>7</b>
Prozesse für die Verwaltung von Oracle CRM On Demand	14
Verwenden von Administratorvorlagen bei der Einrichtung	17
Info über die Nutzungsverfolgung in Oracle CRM On Demand	17
Unternehmensadministration	19
Unternehmensprofil	20
Geschäftskalendertyp	66
Währungsdefinition	73
Einrichten des Geschäftsbereichs	77
Unternehmensprotokoll	87
Verwalten von Hinweisen	97
Verwalten der Servicezuteilung	99
Verwalten von Adressen	107
Anwendungsanpassung	116
Seite "Datensatztyp - Anwendungsanpassung"	118
Informationen zur URL-Standardisierung	253
Anzeigen von externen Webseiten, Berichten und Dashboards in Registerkarten	253
Informationen zu Auswahllistenwertgruppen	259
Zu berücksichtigende Aspekte beim Einrichten von Auswahllistenwertgruppen	260
Einrichten von Auswahllistenwertgruppen	261
Erstellen von Auswahllistenwertgruppen	262

Datensatztypen, die Auswahllistenwertegruppen und Geschäftsbereiche unterstützen	262
Erstellen von globalen Webapplets	264
Wichtige Überlegungen für Kunden, die benutzerdefinierten Code in Oracle CRM On Demand verwenden	266
Hochladen von Clientstandorterweiterungen	267
Verwalten von benutzerdefinierten HTML-Head-Ergänzungen	270
Erstellen und Verwalten von Layouts für Aktionsleiste und globalen Header	272
Anpassen von "Meine Homepage" für Ihr Unternehmen	275
Aktivieren von benutzerdefinierten Berichten auf "Meine Homepage"	276
Umbenennen von Datensatztypen	279
Aktivieren von Bildern auf Detailseiten	280
Hochladen und Verwalten von benutzerdefinierten Symbolsets	281
Hochladen und Verwalten von benutzerdefinierten Symbolen für den globalen Header	282
Hinzufügen von Datensatztypen	283
Ändern des Symbols für einen Datensatztyp	286
Anpassen von REST-Integrationstags	286
Erstellen von neuen Themen	287
Anpassen der vorherigen Verantwortlichkeit für freigegebene Datensätze	297
Info über Felder, Auswahllisten und Metrik	298
Informationen zu Anhangskonfigurationen	298
m:n-Beziehungen für benutzerdefinierte Objekte	302
Benutzerverwaltung und Zugriffssteuerung	304
Benutzerverwaltung	307
Partnerselbstadministration	337
Rollenverwaltung	343
Zugriffsprofilverwaltung	361
Personalisierungsmanagement	381
Buchverwaltung	383
Gruppenverwaltung	436

---

Gebietsverwaltung	442
So legen Sie Zugriffsrechte fest	444
Geschäftsprozessverwaltung	463
Prozessadministration	465
Workflow-Konfiguration	480
Workflowmonitore	551
Daten-/Zuweisungsregeln	560
Änderungsverfolgung	598
Datenverwaltungstools	620
Import- und Exporttools	620
Seite "Warteschlange für Batchlöschvorgang und -wiederherstellung"	881
Die Seite "Warteschlange für Batch-Buchzuweisungen"	883
Zugehörige Feldinitialisierungwarteschlange	884
Informationen zu Integrationsereignissen	884
Erstellen von Integrationsereigniswarteschlangen	886
Verwalten von Integrationsereigniseinstellungen	888
Content Management	891
Einrichten von Produktkategorien	892
Einrichten von Unternehmensprodukten	893
Einrichten von Preislisten für PRM	895
Einrichten von Preislisten für Life Sciences	899
Verwalten der Anhänge Ihres Unternehmens	902
Verwalten von Detailseitenbildern	904
Einrichten von Bewertungsskripten	905
Anwendungsplug-ins	913
Konfigurieren von Oracle Social Engagement and Monitoring	913
Integrieren von Oracle Social Network in Oracle CRM On Demand	914
Konfigurieren der Integrationseinstellungen für Oracle Social Network	915
Konfigurieren der E-Mail-Übermittlung mit Oracle Eloqua Engage	916

Life Sciences Management	918
Verwalten von Besuchsvorlagen	918
Festlegen von Life Sciences-Einstellungen	922
Autorisieren von Personen für den Empfang von Mustern	926
Einrichten der automatischen Weiterleitung von Mustertransaktionen	928
Oracle CRM On Demand Desktop	930
Verwalten von Anpassungspaketen	931
Einstellen von Speicherorten für die Installationsprogrammversion von Oracle CRM On Demand Desktop	933
Installieren von Oracle CRM On Demand Desktop	934
Expression Builder	935
Informationen zu Expression Builder	935
Verwenden von Expression Builder	936
Informationen zu Ausdrücken	938
Datentypen in Expression Builder	943
Expression Builder-Operatoren	946
Expression Builder-Funktionen	950
Expression Builder Beispiele	996
<b>Index</b>	<b>999</b>

# Verwalten von Oracle CRM On Demand

---

Über die Verwaltungsseiten können Sie Oracle CRM On Demand einrichten und bearbeiten. Weitere Informationen über die Verwaltung von Oracle CRM On Demand finden Sie unter folgenden Themen:

Abschnitt	Beschriebene Aufgaben
<a href="#">Unternehmensadministration</a> (auf Seite 19)	<a href="#">Einrichten Ihres Unternehmensprofils und der globalen Standardwerte</a> (auf Seite 20) <a href="#">Überprüfen von Lizenzstatuswerten und aktiven Benutzern</a> (auf Seite 52) <a href="#">Definieren der Kennwort-Steuerelemente Ihres Unternehmens</a> (auf Seite 54) <a href="#">Zurücksetzen aller Kennwörter</a> (auf Seite 64) <a href="#">Aktivieren von Sprachen</a> (auf Seite 65) <a href="#">Definieren eines benutzerdefinierten Geschäftskalenders</a> (auf Seite 69) <a href="#">Verwalten von Währungen</a> (auf Seite 73) <a href="#">Erstellen von Geschäftsbereichen</a> (auf Seite 80) <a href="#">Zuordnen von Auswahllistenwertegruppen zu Geschäftsbereichen</a> (auf Seite 81) <a href="#">Zuordnen von Benutzern zu Geschäftsbereichen</a> (auf Seite 82) <a href="#">Überprüfen der Anmeldeaktivität aller Benutzer</a> (auf Seite 87) <a href="#">Beschränken der Verwendung von IP-Adressen</a> (auf Seite 66) <a href="#">Überprüfen der Ressourcenverwendung Ihres Unternehmens</a> (auf Seite 89) <a href="#">Prüfen von Audittrailänderungen mit dem Masteraudittrail</a> (auf Seite 90) <a href="#">Prüfen des Audit Trails auf Änderungen an der Administrationskonfiguration</a> (auf Seite 91) <a href="#">Prüfen der ausstehenden und gesendeten E-Mails Ihres Unternehmens</a> (auf Seite 93) <a href="#">Prüfen aller Exportanforderungen für Ihr Unternehmen</a> (auf Seite 94) <a href="#">Veröffentlichen von unternehmensweiten Hinweisen</a> (auf Seite 97)

Abschnitt	Beschriebene Aufgaben
	<p><a href="#">Anzeigen der Servicezuteilungsverwendung für Ihr Unternehmen</a> (auf Seite 102)</p> <p><a href="#">Anzeigen der historischen Servicezuteilungsverwendung</a> (auf Seite 103)</p> <p><a href="#">Einrichten von Warnungen für Servicezuteilungen</a> (siehe <a href="#">"Aktivieren von Hinweisen für Servicezuteilungen"</a> auf Seite 104)</p> <p><a href="#">Anzeigen von Informationen zur Datei- und Datensatznutzung</a> (auf Seite 105)</p> <p><a href="#">Konvertieren nicht gemeinsam verwendeter Adressen in gemeinsame Adressen</a> (auf Seite 107)</p> <p><a href="#">Zu berücksichtigende Aspekte beim Deaktivieren gemeinsamer Adressen</a> (auf Seite 111)</p> <p><a href="#">Aktualisieren der Berechtigung für den Benutzerzugriff auf und das Verwalten von Adressen vor dem Deaktivieren gemeinsamer Adressen</a> (auf Seite 112)</p> <p><a href="#">Festlegen des Adresstyps für nicht gemeinsam verwendete Adressen mithilfe von "Beziehung bearbeiten"</a> (auf Seite 113)</p> <p><a href="#">Zugriffsprofil- und Rolleneinstellungen für Adressen</a> (auf Seite 114)</p>
<p><a href="#">Anwendungsanpassung</a> (auf Seite 116)</p>	<p><b>Aufgaben für Datensatzeinrichtung</b></p> <p><a href="#">Erstellen und Bearbeiten von Feldern</a> (auf Seite 141)</p> <p><a href="#">Einstellung "Kopieren ist aktiviert" verwalten</a> (siehe <a href="#">"Einstellung &amp;quot;Kopieren ist aktiviert&amp;quot; verwalten"</a> auf Seite 154)</p> <p><a href="#">Einrichten von Integrationstags für benutzerdefinierte Felder</a> (auf Seite 155)</p> <p><a href="#">Einrichten von Weblinks</a> (auf Seite 155)</p> <p><a href="#">Einrichten von zusammengesetzten Feldern</a> (auf Seite 170)</p> <p><a href="#">Verwalten von Feldbezeichnungen</a> (auf Seite 173)</p> <p><a href="#">Verwenden von indizierten benutzerdefinierten Feldern</a> (auf Seite 174)</p> <p><a href="#">Zurücksetzen von Einstellungen auf Standardwerte</a> (auf Seite 178)</p> <p><a href="#">Ändern von Auswahllistenwerten</a> (auf Seite 178)</p> <p><a href="#">Zuordnen von Auswahllistenwerten zu Auswahllistenwertegruppen</a> (auf Seite 181)</p> <p><a href="#">Anpassen von zugehörigen Elementlayouts</a> (auf Seite 182)</p> <p><a href="#">Verwalten von Standardfilterkriterien für zugehörige Elemente</a></p>



Abschnitt	Beschriebene Aufgaben
	<p>(auf Seite 184)</p> <p><a href="#">Anpassen von statischen Seitenlayouts</a> (auf Seite 187)</p> <p><a href="#">Anpassen von Seitenlayouts zum Erstellen neuer Datensätze</a> (auf Seite 195)</p> <p><a href="#">Umbenennen von Feldabschnitttiteln</a> (auf Seite 196)</p> <p><a href="#">Erstellen von Webapplets für Datensatztypen</a> (auf Seite 200)</p> <p><a href="#">Übersetzen von Namen für Webapplets und benutzerdefinierte Berichte</a> (auf Seite 215).</p> <p><a href="#">Definieren von überlappenden Auswahllisten</a> (auf Seite 217)</p> <p><a href="#">Verwalten von Suchlayouts</a> (auf Seite 220)</p> <p><a href="#">Verwalten von Listenzugriff und Listenreihenfolge</a> (auf Seite 226)</p> <p><a href="#">Erstellen von benutzerdefinierten Homepageberichten</a> (auf Seite 227)</p> <p><a href="#">Erstellen von Datensatz-Homepage-Layouts</a> (auf Seite 232)</p> <p><a href="#">Anpassen von Audittrails</a> (auf Seite 233)</p> <p><a href="#">Festlegen von dynamischen Seitenlayouts</a> (auf Seite 241)</p> <p><b>Aufgaben für Anwendungseinrichtung.</b></p> <p><a href="#">Anzeigen von externen Webseiten, Berichten und Dashboards in Registerkarten</a> (auf Seite 253)</p> <p><a href="#">Erstellen von Auswahllistenwertegruppen</a> (auf Seite 262)</p> <p><a href="#">Erstellen von globalen Webapplets</a> (auf Seite 264)</p> <p><a href="#">Hochladen von Clientstandorterweiterungen</a> (auf Seite 267)</p> <p><a href="#">Verwalten von benutzerdefinierten HTML-Head-Ergänzungen</a> (auf Seite 270)</p> <p><a href="#">Erstellen und Verwalten von Layouts für Aktionsleiste und globalen Header</a> (auf Seite 272)</p> <p><a href="#">Hochladen und Verwalten von benutzerdefinierten Symbolen für den globalen Header</a> (auf Seite 282)</p> <p><a href="#">Anpassen von "Meine Homepage" für Ihr Unternehmen</a> (siehe "Anpassen von "Meine Homepage" für Ihr Unternehmen" auf Seite 275)</p> <p><a href="#">Aktivieren von benutzerdefinierten Berichten auf "Meine Homepage"</a> (siehe "Aktivieren von benutzerdefinierten Berichten auf "Meine Homepage"" auf Seite 276)</p> <p><a href="#">Umbenennen von Datensatztypen</a> (auf Seite 279)</p>

Abschnitt	Beschriebene Aufgaben
	<p><a href="#">Aktivieren von Bildern auf Detailseiten</a> (auf Seite 280)</p> <p><a href="#">Ändern des Symbols für einen Datensatztyp</a> (auf Seite 286)</p> <p><a href="#">Hinzufügen von Datensatztypen</a> (auf Seite 283)</p> <p><a href="#">Anpassen von REST-Integrationstags</a> (auf Seite 286)</p> <p><a href="#">Erstellen von neuen Themen</a> (auf Seite 287)</p> <p><a href="#">Hochladen und Verwalten von benutzerdefinierten Symbolsets</a> (auf Seite 281)</p> <p><a href="#">Anpassen der vorherigen Verantwortlichkeit für freigegebene Datensätze</a> (auf Seite 297)</p>
<p><a href="#">Benutzerverwaltung und Zugriffssteuerung</a> (auf Seite 304)</p>	<p><a href="#">Einrichten von Benutzern</a> (auf Seite 308)</p> <p><a href="#">Einrichten von Vertriebsquoten von Benutzern</a> (auf Seite 325)</p> <p><a href="#">Einrichten von Standardbüchern nach Datensatztyp für einen Benutzer</a> (auf Seite 326)</p> <p><a href="#">Ändern der Benutzer-ID eines Benutzers</a> (auf Seite 327)</p> <p><a href="#">Zurücksetzen des Kennworts eines Benutzers</a> (auf Seite 328)</p> <p><a href="#">Zurücksetzen der DMS-PIN eines Benutzers</a> (auf Seite 328)</p> <p><a href="#">Ändern des primären Geschäftsbereichs für einen Benutzer</a> (auf Seite 329)</p> <p><a href="#">Überprüfen der Anmeldeaktivität eines Benutzers</a> (auf Seite 330)</p> <p><a href="#">Überprüfen sicherheitsbezogener Aktivitäten für Benutzer</a> (auf Seite 330)</p> <p><a href="#">Verwalten delegierter Benutzer (Administrator)</a> (auf Seite 333)</p> <p><a href="#">Erstellen von Bestandsperioden für Benutzer</a> (auf Seite 335)</p> <p><a href="#">Deaktivieren von Benutzern</a> (auf Seite 336)</p> <p><a href="#">Einrichten von Benutzern (Partner)</a> (auf Seite 339)</p> <p><a href="#">Ändern der Benutzer-ID eines Benutzers (Partner)</a> (auf Seite 341)</p> <p><a href="#">Zurücksetzen eines Benutzerkennworts (Partner)</a> (auf Seite 342)</p> <p><a href="#">Deaktivieren von Benutzern (Partner)</a> (auf Seite 343)</p> <p><a href="#">Hinzufügen von Rollen</a> (auf Seite 352)</p> <p><a href="#">Einrichten von Zugriffsprofilen</a> (auf Seite 377)</p> <p><a href="#">Zurücksetzen von personalisierten Seitenlayouts</a> (auf Seite 382)</p> <p><a href="#">Zurücksetzen von personalisierten Aktionsleistenlayouts</a> (auf</p>

Abschnitt	Beschriebene Aufgaben
	<p>Seite 382)</p> <p><a href="#">Zurücksetzen von personalisierten Homepagelayouts</a> (auf Seite 383)</p> <p><a href="#">Einrichten von Gruppen</a> (auf Seite 440)</p> <p><a href="#">Einrichten von Gebieten</a> (auf Seite 442)</p> <p><a href="#">Einrichten von Büchern</a> (auf Seite 412)</p> <p><a href="#">Überprüfen der Bucheinrichtung für die Administratorrolle</a> (auf Seite 414)</p> <p><a href="#">Erstellen von Buchtypen und Buchbenutzerrollen</a> (auf Seite 418)</p> <p><a href="#">Konfigurieren von Modi der Datensatzverantwortlichkeit</a> (auf Seite 418)</p> <p><a href="#">Erstellen von Büchern und Buchhierarchien</a> (auf Seite 419)</p> <p><a href="#">Zuordnen von Benutzern zu Büchern</a> (auf Seite 421)</p> <p><a href="#">Erstellen von Zugriffsprofilen für Bücher</a> (auf Seite 425)</p> <p><a href="#">Aktivieren von Büchern für Ihr Unternehmen</a> (auf Seite 426)</p> <p><a href="#">Aktivieren von Büchern für Benutzer und Benutzerrollen</a> (auf Seite 427)</p> <p><a href="#">Hinzufügen von Büchern zu Detailseitenlayouts von Datensätzen</a> (auf Seite 430)</p> <p><a href="#">Zuweisen von Datensätzen zu Büchern</a> (auf Seite 431)</p>

Abschnitt	Beschriebene Aufgaben
<p><a href="#">Geschäftsprozessverwaltung</a> (auf Seite 463)</p>	<p><a href="#">Erstellen von Prozessen</a> (auf Seite 472)</p> <p><a href="#">Hinzufügen von Übergangszuständen zu Prozessen</a> (auf Seite 473)</p> <p><a href="#">Einschränken von Prozessen</a> (auf Seite 475)</p> <p><a href="#">Konfigurieren der Feldeinrichtung für Übergangszustände</a> (auf Seite 476)</p> <p><a href="#">Aktivieren von Zugriffssteuerungen für zugehörige Datensatztypen</a> (auf Seite 477)</p> <p><a href="#">Erstellen von Workflowregeln</a> (siehe "<a href="#">Erstellen von Workflow-Regeln</a>" auf Seite 504)</p> <p><a href="#">Erstellen von Workflowaktionen: Buch zuweisen</a> (auf Seite 512)</p> <p><a href="#">Erstellen von Workflowaktionen: Aufgabe erstellen</a> (auf Seite 519)</p> <p><a href="#">Erstellen von Workflowaktionen: Integrationsereignis erstellen</a> (auf Seite 515)</p> <p><a href="#">Erstellen von Workflowaktionen: E-Mail senden</a> (auf Seite 526)</p> <p><a href="#">Erstellen von Workflowaktionen: Werte aktualisieren</a> (auf Seite 540)</p> <p><a href="#">Erstellen von Workflow-Aktionen: Warten</a> (auf Seite 542)</p> <p><a href="#">Ändern der Reihenfolge von Workflowregelaktionen</a> (siehe "<a href="#">Ändern der Reihenfolge von Workflow-Regel-Aktionen</a>" auf Seite 546)</p> <p><a href="#">Ändern der Reihenfolge von Workflowregeln</a> (siehe "<a href="#">Ändern der Reihenfolge von Workflow-Regeln</a>" auf Seite 547)</p> <p><a href="#">Deaktivieren von Workflowregeln und -aktionen</a> (siehe "<a href="#">Deaktivieren von Workflow-Regeln und -Aktionen</a>" auf Seite 548)</p> <p><a href="#">Löschen von Workflowregeln und -aktionen</a> (siehe "<a href="#">Löschen von Workflow-Regeln und -Aktionen</a>" auf Seite 550)</p> <p><a href="#">Anzeigen von Fehlerinstanzen im Workflowmonitor - Fehler</a> (auf Seite 552)</p> <p><a href="#">Löschen von Fehlerinstanzen aus dem Workflowmonitor - Fehler</a> (auf Seite 553)</p> <p><a href="#">Anzeigen von ausstehenden Instanzen im Workflowmonitor - Warten</a> (auf Seite 557)</p> <p><a href="#">Löschen ausstehender Instanzen aus dem Workflowmonitor - Warten</a> (auf Seite 558)</p> <p><a href="#">Einrichten von Zuweisungsregeln</a> (auf Seite 566)</p> <p><a href="#">Zuordnen von zusätzlichen Feldern während der Lead-Konvertierung</a> (auf Seite 574)</p> <p><a href="#">Erstellen von Lead-Konvertierungslayouts</a> (auf Seite 576)</p> <p><a href="#">Einrichten der Prognosedefinition</a> (auf Seite 580)</p> <p><a href="#">Aktualisieren der Prognosedefinition</a> (auf Seite 586)</p>

Abschnitt	Beschriebene Aufgaben
Datenverwaltungs-Tools (siehe "Datenverwaltungstools" auf Seite 620)	<p>Vorbereiten für den Datenimport (auf Seite 670)</p> <p>Verknüpfen von Datensätzen beim Import (auf Seite 663)</p> <p>Importieren von Daten (auf Seite 859)</p> <p>Prüfen von Importergebnissen (auf Seite 864)</p> <p>Exportieren Ihrer Daten (auf Seite 866)</p> <p>Prüfen von Exportergebnissen (auf Seite 870)</p> <p>Oracle Migration Tool On Demand-Client-Utility (auf Seite 879)</p> <p>Oracle Data Loader On Demand-Client-Utility (auf Seite 872)</p> <p>Erstellen von Integrationsereigniswarteschlangen (auf Seite 886)</p> <p>Verwalten von Integrationsereigniseinstellungen (auf Seite 888)</p>
Content Management (auf Seite 891)	<p>Einrichten von Produktkategorien (auf Seite 892)</p> <p>Einrichten von Unternehmensprodukten (auf Seite 893)</p> <p>Einrichten von Preislisten für PRM (auf Seite 895)</p> <p>Einrichten von Preislisten für Life Sciences (auf Seite 899)</p> <p>Verwalten der Anhänge Ihres Unternehmens (auf Seite 902)</p> <p>Einrichten von Bewertungsskripten (auf Seite 905)</p> <p>Einrichten von Berichtsordnern</p>
Anwendungsplug-ins (auf Seite 913)	<p>Konfigurieren von Oracle Social Engagement and Monitoring (auf Seite 913)</p> <p>Konfigurieren der Integrationseinstellungen für Oracle Social Network (auf Seite 915)</p> <p>Konfigurieren der E-Mail-Übermittlung mit Oracle Eloqua Engage (auf Seite 916)</p>
Integration von Webservices (auf Seite 873)	<p>Herunterladen von WSDL- und Schemadateien (auf Seite 874)</p> <p>Prüfen der Nutzung von Webservices (siehe "Überprüfen der Nutzung von Webservices" auf Seite 877)</p>
Life Sciences Management (auf Seite 918)	<p>Verwalten von Besuchsvorlagen (auf Seite 918)</p> <p>Festlegen von Life Sciences-Einstellungen (auf Seite 922)</p> <p>Festlegen der maximalen Häufigkeit möglicher Musterabgaben für Personen ohne gültige staatliche Zulassung (auf Seite 924)</p> <p>Autorisieren von Personen für den Empfang von Mustern (auf Seite 926)</p>

Abschnitt	Beschriebene Aufgaben
Desktopintegrationsadministration (siehe "Oracle CRM On Demand Desktop" auf Seite 930)	Verwalten von Anpassungspaketen (auf Seite 931) Einstellen von Speicherorten für die Installationsprogrammversion von Oracle CRM On Demand Desktop (auf Seite 933)

Darüber hinaus können Administratoren in der Regel folgende Schritte durchführen:

- Erstellen benutzerdefinierter Berichte zur eigenen Verwendung oder zur Verteilung im Unternehmen. Weitere Informationen finden Sie unter [Berichte](#).
- Erstellen gefilterter Listen zur Verteilung im Unternehmen. Weitere Informationen finden Sie unter [Arbeiten mit Listen](#).

Weitere Informationen zur Verwendung von Oracle On Demand Expression Builder finden Sie unter [Expression Builder](#) (auf Seite 935).

## Prozesse für die Verwaltung von Oracle CRM On Demand

Mit den Administratorseiten in Oracle CRM On Demand können Sie die Bereitstellung von Oracle CRM On Demand für die Benutzer und das Einrichten der Datenanforderungen verwalten. Anhand der Administratorseiten können Sie das Aussehen von Oracle CRM On Demand so anpassen, dass Ihre speziellen Geschäftsanforderungen erfüllt werden. Beachten Sie beim Verwalten der Bereitstellung von Oracle CRM On Demand folgende Richtlinien:

### 1 Prüfen Sie alle verfügbaren Ressourcen.

Bevor Sie eine neue Oracle CRM On Demand-Bereitstellung einrichten, prüfen Sie die folgenden Ressourcen:

- Lesen Sie den *Oracle CRM On Demand Administrator Preview Guide*. Dieses Handbuch steht allen Unternehmensadministratoren zur Verfügung und enthält Informationen zum Aktivieren von Funktionen in Oracle CRM On Demand. Weitere Informationen zum Zugriff auf den *Oracle CRM On Demand Administrator Preview Guide* erhalten Sie, wenn Sie auf den Link "Schulung und Support" in Oracle CRM On Demand klicken.
- Zusätzliche Tools, Vorlagen, Checklisten, Web-Seminare und Handbücher finden Sie, wenn Sie auf den Link "Schulung und Support" in Oracle CRM On Demand klicken.
- Melden Sie sich beim Kurs zum Thema Grundlagen der Administration bei der Oracle University an.

### 2 Bewerten Sie Ihre Geschäftsprozesse und die Rollen, die Benutzer in Ihrem Unternehmen spielen.

Lesen Sie den *Oracle CRM On Demand Administrator Rollout Guide*, der unter "My Oracle Support" zur Verfügung steht. Laden Sie die Vorlage zum Einrichten benutzerdefinierter Felder herunter, und verwenden Sie sie, um Ihre Bereitstellung von Anfang an ordnungsgemäß zu planen. Diese Vorlage steht auf der Seite mit Tools und Vorlagen im Schulungs- und Support-Center unter "My Oracle Support" zur Verfügung.

- Definieren Sie die Datensichtbarkeit, und legen Sie fest, wie die Daten gesichert werden. Berücksichtigen Sie dabei die folgenden Faktoren und Funktionen:
  - **Zugriffsprofile.** Weitere Informationen finden Sie unter [Zugriffsprofilverwaltung](#) (auf Seite 361).
  - **Teams.** Weitere Informationen finden Sie unter Freigeben von Datensätzen (Teams).
  - **Bücher.** Weitere Informationen finden Sie unter [Buchverwaltung](#) (auf Seite 383).
  - **Sichtbarkeit Manager.** Weitere Informationen finden Sie unter [Einrichten Ihres Unternehmensprofils und der globalen Standardwerte](#) (auf Seite 20).
- Definieren Sie das Datenmodell und die relevanten Felder. Bewerten Sie, welche Berichte Trendanalysen und Echtzeit-Trendanalysen erfordern und welche Datensatztypen die Berichte unterstützen.
- Definieren Sie die folgenden Prozesse, die mit der Validierung und mit der Interaktion mit Daten verbunden sind:
  - Einrichten von Vertriebsprozessen. Weitere Informationen finden Sie unter [Einrichten von Vertriebsprozessen, Vertriebskategorien und Coaches](#) (auf Seite 588).
  - Definieren der Layouts und Feldzuordnungen für die Leadkonvertierung. Weitere Informationen finden Sie unter [Leadkonvertierungsverwaltung](#) (auf Seite 572).
  - Definieren der Feldvalidierung. Weitere Informationen finden Sie unter [Informationen zur Feldverwaltung](#) (auf Seite 121).
  - Definieren von Workflow-Prozessen. Weitere Informationen finden Sie unter [Geschäftsprozessverwaltung](#) (auf Seite 463).
  - Integration von Oracle CRM On Demand in Web Services. Weitere Informationen finden Sie unter [Integration von Web Services](#) (siehe "[Integration von Webservices](#)" auf Seite 873).
- Definieren Sie Kundentestumgebungen (Customer Test Environments, CTE) sowie sämtliche zusätzlichen Umgebungen für Schulungen und zum Testen.

### 3 Richten Sie Ihr Unternehmen ein.

Jedes Unternehmen ist einzigartig. In Oracle CRM On Demand können Sie viele Unternehmenseinstellungen so anpassen, dass sie Ihren Geschäftsanforderungen entsprechen.

- Richten Sie das Geschäftsjahr, die Sprachen, Währungen, Wechselkurse usw. für Ihr Unternehmen ein.
- Fordern Sie die entsprechenden Zugriffsrechte und CTE an. Weitere Informationen zum Einrichten Ihres Unternehmens finden Sie unter [Einrichten Ihres Unternehmensprofils und der globalen Standardwerte](#) (auf Seite 20).

### 4 Richten Sie die Benutzerprofile ein.

Benutzer übernehmen in Unternehmen bestimmte Rollen und Verantwortlichkeiten. Manche Benutzer haben Zugriff auf bestimmte Daten, auf die andere Benutzer nicht zugreifen dürfen. Bevor Sie diese Benutzer hinzufügen, richten Sie für jeden Benutzertyp die Sichtbarkeit und Rolle ein.

- Richten Sie die Rollen für die Oracle CRM On Demand-Benutzer ein. Weitere Informationen finden Sie unter [Hinzufügen von Rollen](#) (auf Seite 352).

- Richten Sie die Zugriffsprofile für Ihr Unternehmen ein. Weitere Informationen finden Sie unter [Zugriffsprofilverwaltung](#) (auf Seite 361).
- Richten Sie das Sichtbarkeitsmodell ein, beispielsweise Bücher, Teams usw. Weitere Informationen finden Sie unter [Buchverwaltung](#) (auf Seite 383) und Freigeben von Datensätzen (Teams).

### 5 Konfigurieren Sie das Datenmodell. Fügen Sie beispielsweise Felder, Datensatztypen usw. hinzu oder benennen sie um.

Datenanforderungen sind in einem Unternehmen ebenfalls einzigartig. In Oracle CRM On Demand können Sie neue Felder zu bestehenden Datensatztypen hinzufügen, Felder so umbenennen, dass sie mit Ihren Geschäftsbegriffen übereinstimmen, oder neue benutzerdefinierte Datensatztypen hinzufügen. Bevor Sie mit dem Hinzufügen von Daten beginnen, führen Sie die folgenden Aktionen durch:

- Fügen Sie die für die Definition des Datenmodells erforderlichen neuen Felder und Datensatztypen hinzu. Weitere Informationen finden Sie unter [Erstellen und Bearbeiten von Feldern](#) (auf Seite 141) und [Hinzufügen von Datensatztypen](#) (auf Seite 283).
- Benennen Sie die Felder und Datensatztypen so um, dass sie mit Ihren spezifischen Geschäftsbegriffen übereinstimmen. Weitere Informationen finden Sie unter [Verwalten von Feldbezeichnungen](#) (auf Seite 173) und [Umbenennen von Datensatztypen](#) (auf Seite 279).
- Übernehmen Sie Werte in Auswahllisten. Mit der Importfunktion können Sie eine Vielzahl von Auswahllistenwerten schnell in Auswahllistenfelder importieren. Weitere Informationen finden Sie unter [Ändern von Auswahllistenwerten](#) (auf Seite 178).
- Konfigurieren Sie Layouts. Zeigen Sie nur die für jede Rolle erforderlichen Felder an, und verwenden Sie dynamische Layouts. Weitere Informationen finden Sie unter [Anpassen von statischen Seitenlayouts](#) (auf Seite 187) und [Festlegen von dynamischen Seitenlayouts](#) (auf Seite 241).
- Konfigurieren Sie Ihre Prozesse, z.B. Workflows, Vertriebsprozesse usw. Weitere Informationen finden Sie unter [Geschäftsprozessverwaltung](#) (auf Seite 463) und [Einrichten von Vertriebsprozessen, Vertriebskategorien und Coaches](#) (auf Seite 588).
- Konfigurieren Sie Listen für Rollen. Die ersten 10 Listen werden auf der Homepage eines Benutzers angezeigt. In der Regel sollten diese Listen keine großen Datenmengen zurückgeben. 25 bis 100 Datensätze werden als problemlos zu verwaltende Anzahl Datensätze für tägliche Aufgaben empfohlen. Außerdem sollten Sie folgende Punkte berücksichtigen:
  - Verwenden Sie nach Möglichkeit indizierte Felder.
  - Nehmen Sie in diese Liste Felder auf, die Benutzer häufig aktualisieren.

Weitere Informationen zum Konfigurieren von Listen finden Sie unter [Erstellen und Optimieren von Listen](#).

### 6 Stellen Sie Informationen über die Geschäftsmetrik bereit, indem Sie Berichte erstellen.

Mit der Berichtsfunktion in Oracle CRM On Demand können Sie benutzerdefinierte Berichte generieren, die Ihren Geschäftsanforderungen entsprechen, und diese den Benutzern zur Verfügung stellen. Weitere Informationen finden Sie unter [Informationen zu Berichten](#).

### 7 Importieren Sie Ihre Daten und Benutzer.

Mit der Importfunktion können Sie bestehende Daten in Oracle CRM On Demand importieren. Sie können alle Benutzer importieren oder über die Seite "Benutzerverwaltung" alle Benutzer manuell



hinzufügen. Wenn Benutzer hinzugefügt wurden, erhalten diese eine E-Mail mit einem temporären Kennwort für den Zugriff auf Oracle CRM On Demand. Sie können dann sofort mit der Arbeit beginnen. Weitere Informationen zum Importieren von Daten finden Sie unter [Import- und Exporttools](#) (auf Seite 620).

## Verwenden von Administratorvorlagen bei der Einrichtung

Sie können Administratoreinrichtungsvorlagen verwenden. Diese können Ihnen helfen, Ihre Unternehmensinformationen zu organisieren und Oracle CRM On Demand effizient zu implementieren.

Nachdem Sie Ihre Informationen in die Vorlagen eingegeben haben, können Sie die Vorlagen als Referenz bei Einrichtung und Anpassung der Anwendung verwenden.

### *So greifen Sie auf Administratoreinrichtungsvorlagen zu*

- 1 Klicken Sie auf die gewünschte Vorlage.  
Links zu den verfügbaren Vorlagen werden im folgenden Abschnitt angezeigt.
- 2 Speichern Sie die Vorlage auf dem Computer.
- 3 Öffnen Sie die gespeicherte Datei.

## Info über die Nutzungsverfolgung in Oracle CRM On Demand

Mit der Funktion "Nutzungsverfolgung" können Unternehmen die Nutzung ihrer Oracle CRM On Demand-Anwendung, einschließlich der Benutzerverwendung, der Anwendungsnutzung sowie der Einrichtungs- und Konfigurationsdetails überwachen und analysieren. Für die Nutzungsverfolgung stehen mehrere vordefinierte Berichte für die Berichterstellung zur Oracle CRM On Demand-Verwendung bereit. Zusätzlich zu den vordefinierten Berichten steht der Themenbereich "Nutzungsverfolgungsanalyse" im Bereich "Analyse" in Oracle CRM On Demand Answers für Unternehmen zur Verfügung, die ihre Oracle CRM On Demand-Verwendung noch detaillierter analysieren möchten.

So können Sie beispielsweise Berichte mit folgenden Informationen erstellen:

- Benutzer, die sich während der letzten 30 Tage nicht angemeldet haben
- Datensatztypen, für die in den letzten 30 Tagen keine Datensätze erstellt, aktualisiert oder gelöscht wurden
- Die Anzahl der in Oracle CRM On Demand erstellten Workflow-Regeln, benutzerdefinierten Felder und benutzerdefinierten Registerkarten

**TIPP:** Weitere Informationen zur Überprüfung der Nutzung von Webservices finden Sie unter [Überprüfen der Nutzung von Webservices](#) (auf Seite 877).

Damit Sie auf die vordefinierten Berichte zur Nutzungsverfolgung zugreifen und neue Berichte im Themenbereich "Nutzungsverfolgungsanalyse" erstellen können, muss Ihre Benutzerrolle die Berechtigung "Nutzungsverfolgung" enthalten. Die Berechtigung "Nutzungsverfolgung" ist standardmäßig für die Rolle des Unternehmensadministrators aktiviert.

### Info über die Berechtigung "Nutzungsverfolgung"

Unternehmensadministratoren können die Berechtigung "Nutzungsverfolgung" nach Bedarf für andere Benutzerrollen aktivieren. Bevor Sie jedoch die Berechtigung "Nutzungsverfolgung" für eine Benutzerrolle aktivieren, beachten Sie folgende Auswirkungen dieser Aktivierung:

- Benutzer mit der Berechtigung "Nutzungsverfolgung" haben Zugriff auf den Themenbereich "Nutzungsverfolgungsanalyse" in Oracle CRM On Demand Answers und auf die vordefinierten Berichte zur Nutzungsverfolgung.
- Der Zugriff auf die Nutzungsverfolgungsdaten wird nicht durch andere Zugriffseinstellungen, beispielsweise die Zugriffseinstellungen für Datensatztypen in den Zugriffsprofilen und Benutzerrollen, gesichert. Daher können Benutzer mit der Berechtigung "Nutzungsverfolgung" auf alle Nutzungsverfolgungsdaten im Themenbereich "Nutzungsverfolgungsanalyse" zugreifen.  
  
Da manche Nutzungsdaten des Unternehmens möglicherweise vertraulich sind, müssen Sie sicherstellen, dass nur geeignete Benutzer die Berechtigung "Nutzungsverfolgung" erhalten.
- Die Berichterstellung zur Nutzungsverfolgung kann zu einer intensiven Auslastung der Systemressourcen führen.

Wenn Sie bestimmte Berichte zur Nutzungsverfolgung bestimmten Benutzern zur Verfügung stellen möchten, diesen Benutzern jedoch keinen Vollzugriff auf den Themenbereich "Nutzungsverfolgungsanalyse" und die vordefinierten Berichte gewähren möchten, können Sie benutzerdefinierte Berichte mit den entsprechenden Daten erstellen. Anschließend können Sie diese Berichte in einem freigegebenen Berichtsordner speichern und den Benutzern den Zugriff nur für diesen freigegebenen Ordner gewähren.

In Oracle CRM On Demand können Sie Daten über die Nutzung der Servicezuteilung anzeigen, wie in den Abschnitten [Anzeigen der Servicezuteilungsnutzung für ihr Unternehmen](#) (siehe "[Anzeigen der Servicezuteilungsnutzung für Ihr Unternehmen](#)" auf Seite 102) und [Anzeigen der historischen Servicezuteilungsnutzung](#) (siehe "[Anzeigen der historischen Servicezuteilungsnutzung](#)" auf Seite 103) beschrieben. Außerdem können Sie Daten über die Datei- und Datensatznutzung anzeigen, wie im Abschnitt [Anzeigen von Informationen zur Datei- und Datensatznutzung](#) (auf Seite 105) beschrieben.

### Zugehörige Themen

Weitere Informationen über den Themenbereich "Nutzungsverfolgungsanalyse" und über Berichte finden Sie in den folgenden Themen:

- Info über vordefinierte Berichte
- Analyse-Themenbereich zur Nutzungsverfolgung
- Antworten (benutzerdefinierte Berichte) - Erste Schritte

# Unternehmensadministration

**Hinweis zu Beginn.** Wenn nicht anders angegeben, muss Ihre Rolle die Berechtigung "Unternehmen verwalten" beinhalten, damit Sie die im Abschnitt "Unternehmensadministration" beschriebenen Verfahren ausführen können.

Klicken Sie auf ein Thema, um die Schritt-für-Schritt-Anleitungen zur Durchführung der Verfahren im Zusammenhang mit der Unternehmensadministration anzuzeigen.

- [Einrichten Ihres Unternehmensprofils und der globalen Standardwerte](#) (auf Seite 20)
- [Überprüfen von Lizenzstatuswerten und aktiven Benutzern](#) (auf Seite 52)
- [Definieren der Kennwort-Steuerelemente Ihres Unternehmens](#) (auf Seite 54)
- [Zurücksetzen aller Kennwörter](#) (auf Seite 64)
- [Aktivieren von Sprachen](#) (auf Seite 65)
- [Definieren eines benutzerdefinierten Geschäftskalenders](#) (auf Seite 69)
- [Verwalten von Währungen](#) (auf Seite 73)
- [Erstellen von Geschäftsbereichen](#) (auf Seite 80)
- [Zuordnen von Auswahllistenwertegruppen zu Geschäftsbereichen](#) (auf Seite 81)
- [Zuordnen von Benutzern zu Geschäftsbereichen](#) (auf Seite 82)
- [Überprüfen der Anmeldeaktivität aller Benutzer](#) (auf Seite 87)
- [Beschränken der Verwendung von IP-Adressen](#) (auf Seite 66)
- [Überprüfen der Ressourcenverwendung Ihres Unternehmens](#) (auf Seite 89)
- [Überprüfen von Audit Trail-Änderungen mit dem Master Audit Trail](#) (siehe "Prüfen von Audittrailänderungen mit dem Masteraudittrail" auf Seite 90)
- [Veröffentlichen von unternehmensweiten Hinweisen](#) (auf Seite 97)
- [Anzeigen der Servicezuteilungsverwendung für Ihr Unternehmen](#) (auf Seite 102)
- [Anzeigen der historischen Servicezuteilungsverwendung](#) (auf Seite 103)
- [Einrichten von Warnungen für Servicezuteilungen](#) (siehe "Aktivieren von Hinweisen für Servicezuteilungen" auf Seite 104)
- [Anzeigen von Informationen zur Datei- und Datensatznutzung](#) (auf Seite 105)
- [Konvertieren nicht gemeinsam verwendeter Adressen in gemeinsame Adressen](#) (auf Seite 107)
- [Zu berücksichtigende Aspekte beim Deaktivieren gemeinsamer Adressen](#) (auf Seite 111)
  - [Aktualisieren der Berechtigung für den Benutzerzugriff auf und das Verwalten von Adressen vor dem Deaktivieren gemeinsamer Adressen](#) (auf Seite 112)
- [Festlegen des Adresstyps für nicht gemeinsam verwendete Adressen mithilfe von "Beziehung bearbeiten"](#) (auf Seite 113)
- [Zugriffsprofil- und Rolleneinstellungen für Adressen](#) (auf Seite 114)

## Unternehmensprofil

Das Einrichten Ihres Unternehmensprofils umfasst:

- [Einrichten Ihres Unternehmensprofils und der globalen Standardwerte](#) (auf Seite 20)
- [Überprüfen von Lizenzstatuswerten und aktiven Benutzern](#) (auf Seite 52)
- [Definieren der Kennwort-Steuerelemente Ihres Unternehmens](#) (auf Seite 54)
- [Zurücksetzen aller Kennwörter](#) (auf Seite 64)
- [Aktivieren von Sprachen](#) (auf Seite 65)
- [Beschränken der Verwendung von IP-Adressen](#) (auf Seite 66)

## Einrichten Ihres Unternehmensprofils und der globalen Standardwerte

Sowohl die Unternehmensinformationen als auch globalen Standardwerte werden über die Seite "Unternehmensprofil" festgelegt.

**Unternehmensinformationen.** Sie können den Namen Ihres Unternehmens, Versand- und Rechnungsadressen, die Telefonnummer und die primäre Kontaktperson eingeben oder bearbeiten. Wenn Sie sich für eine Testversion angemeldet haben, werden einige Informationen zu Ihrem Unternehmen aus Ihren Anmeldedaten übernommen.

**Globale Standardwerte.** Sie können Ihre unternehmensweiten Standardwerte definieren, die von den Benutzern überschrieben werden können.

**VORSICHT:** Die Ländereinstellung kann vom Unternehmensadministrator geändert werden. Wenn Sie die Ländereinstellung ändern, müssen Sie die Kundenbetreuung darüber informieren, damit sie die notwendigen Schritte zum Aktualisieren Ihrer Zeitzoneneinstellung sowie Ihrer Berichte und Dashboards durchführen kann. Zum Ändern von Sprache, Währung und Zeitzone müssen Sie sich an die Kundenbetreuung wenden. Die neuen Einstellungen werden erst in Analytics wiedergegeben, wenn ein vollständiger ETL-Durchgang (Extrahieren, Transformieren, Laden) ausgeführt wird.

**Hinweis zu Beginn.** Weitere Informationen zu den Auswirkungen dieser Einstellungen finden Sie unter Informationen zu Profileinstellungen für Benutzer.

Um diesen Schritt ausführen zu können, muss Ihre Rolle die Berechtigung "Unternehmen verwalten" enthalten.

### *So bearbeiten Sie Ihr Unternehmensprofil*

- 1 Klicken Sie auf einer beliebigen Seite oben rechts auf den globalen Link "Admin".
- 2 Klicken Sie im Abschnitt "Unternehmensadministration" auf den Link "Unternehmensadministration".
- 3 Klicken Sie im Abschnitt "Unternehmensprofil" auf den Link "Unternehmensprofil".

- 4 Klicken Sie auf der Seite "Unternehmensprofil" auf die Schaltfläche "Bearbeiten" (oder verwenden Sie die Direktbearbeitung), und nehmen Sie die entsprechenden Änderungen vor.
- 5 Speichern Sie den Datensatz.

Weitere Informationen zum Einrichten Ihres Unternehmensprofils finden Sie in den folgenden Themen:

- [Konfigurieren von Unternehmensschlüsselinformationen](#) (auf Seite 21)
- [Konfigurieren von Unternehmenseinstellungen](#) (auf Seite 22)
- [Konfigurieren von Einstellungen für die Unternehmensarbeitswoche und den Kalender](#) (auf Seite 37)
- [Konfigurieren von Leadeinstellungen](#) (auf Seite 39)
- [Konfigurieren von Einstellungen des Unternehmensthemas](#) (auf Seite 40)
- [Konfigurieren von Datensichtbarkeitseinstellungen des Unternehmens](#) (auf Seite 41)
- [Konfigurieren von Integrationseinstellungen](#) (auf Seite 44)
- [Konfigurieren von Sicherheitseinstellungen des Unternehmens](#) (auf Seite 45)
- [Konfigurieren von Sichtbarkeitseinstellungen von Analytics](#) (auf Seite 49)
- [Konfigurieren von Kommunikationseinstellungen](#) (auf Seite 51)
- [Konfigurieren von Einstellungen des zusätzlichen Unternehmensprofils](#) (auf Seite 52)
- [Konfigurieren von Geocoder-Einstellungen](#) (auf Seite 52)

**HINWEIS:** Unter bestimmten Umständen kann das Feld "Geändert von" im Datensatz "Unternehmensprofil" den Namen eines Benutzers anzeigen, der nicht über die erforderlichen Berechtigungen zum direkten Aktualisieren des Unternehmensprofils verfügt. Beispiel: Wenn der Status eines Benutzers von "Aktiv" in "Inaktiv" oder von "Inaktiv" in "Aktiv" geändert wird, werden die Werte in den Feldern "Aktive Benutzer" und "Inaktive Benutzer" auf der Seite "Unternehmensprofil" aktualisiert. Die Feldänderungen führen dazu, dass das Feld "Geändert von" auf der Seite "Unternehmensprofil" aktualisiert wird. Es wird anschließend der Name des Benutzers angezeigt, der den Benutzerdatensatz geändert hat, auch wenn der Benutzer, der die Änderung vorgenommen hat, nicht über die erforderlichen Berechtigungen zum Aktualisieren des Unternehmensprofils verfügt.

### Konfigurieren von Unternehmensschlüsselinformationen

In der folgenden Tabelle wird beschrieben, wie Sie den Abschnitt "Schlüsselinformationen Unternehmen" auf der Seite "Unternehmensprofil" in Oracle CRM On Demand einrichten.

**HINWEIS:** Möglicherweise werden zusätzliche Felder angezeigt, wenn für Ihr Unternehmen bestimmte Funktionen aktiviert wurden.

Feld	Beschreibung
Unternehmens-Anmelde-ID	Eine eindeutige Kennung für Ihr Unternehmen. Beim Erstellen neuer Benutzer ist dies der erste Teil der Benutzer-Anmelde-ID (Unternehmens-Anmelde-ID/Benutzer-ID) für den Benutzer. Ihr Unternehmensadministrator kann diesen Wert nicht ändern.

Feld	Beschreibung
Primäre Person	<p>Entspricht standardmäßig ADMIN oder dem Alias des Benutzers aus Ihrem Unternehmen, der sich als erster anmeldet, kann jedoch von jedem Benutzer geändert werden. Informationen zu Produktaktualisierungen und andere wichtige Informationen werden an die primäre Kontaktperson gesendet.</p> <p>Um Situationen abzudecken, in denen die primäre Person nicht verfügbar ist, können Sie eine Verteilerliste als E-Mail-Adresse für die primäre Person eingeben, sodass mehrere Personen über Systemausfälle und andere wichtige Informationen benachrichtigt werden. Dazu haben Sie zwei Möglichkeiten:</p> <ul style="list-style-type: none"> <li>■ Sie können eine vorhandene Verteilerliste als E-Mail-Adresse im Benutzerdatensatz für die primäre Person eingeben. Sie müssen jedoch bedenken, dass die gesamte Verteilerliste eine Benachrichtigung erhält, wenn die primäre Person eine Aktion im System ausführt, die eine automatische E-Mail an ihre E-Mail-Adresse sendet.</li> <li>■ Sie können einen neuen "Dummy"-Benutzer anlegen. Sie können diesen Benutzer z.B. "Verteilerliste" nennen und dann die Verteilerliste als E-Mail-Adresse im Benutzerdatensatz für den Dummy-Benutzer eingeben. In diesem Fall verwenden Sie eine Ihrer Lizenzen für diese Aufgabe.</li> </ul> <p><b>HINWEIS:</b> Sie können den als primäre Person angegebenen Benutzer nicht inaktivieren. Stattdessen müssen Sie einen anderen Benutzer als primäre Person wählen, bevor Sie den Status der ursprünglichen primären Person in "Inaktiv" ändern können.</p>

## Konfigurieren von Unternehmenseinstellungen

In der folgenden Tabelle wird beschrieben, wie Sie den Abschnitt "Unternehmenseinstellungen" auf der Seite "Unternehmensprofil" in Oracle CRM On Demand einrichten.

**HINWEIS:** Möglicherweise werden zusätzliche Felder angezeigt, wenn für Ihr Unternehmen bestimmte Funktionen aktiviert wurden.

Feld	Beschreibung
Standardsprache	<p>Die in der Standardeinstellung für die Benutzer verwendete Sprache. Sie können weitere Sprachen aktivieren, damit die Benutzer diese Einstellung zur eigenen Verwendung ändern können. Weitere Informationen zum Hinzufügen von Sprachen finden Sie unter <a href="#">Aktivieren von Sprachen</a> (auf Seite 65).</p> <p>Wenden Sie sich zur Aktualisierung dieses Feldes an die Kundenbetreuung.</p>
Standardgebietsschema	<p>Die regionalen Standardeinstellung für die Benutzer. Benutzer können die Einstellung zur eigenen Verwendung jederzeit über</p>

Feld	Beschreibung
	die Seite "Benutzerprofil" ändern. Anhand dieser Einstellungen wird die Formatierung von Daten, Uhrzeit, Währung, Zahlen und Telefonnummern festgelegt.
Standardwährung	<p>Die in der Standardeinstellung für die Benutzer verwendete Währung. Sie können weitere Währungen aktivieren, damit die Benutzer diese Einstellung zur eigenen Verwendung ändern können (siehe <a href="#">Verwalten von Währungen</a> (auf Seite 73)). Durch die hier eingestellte Währung wird jedoch die Standardwährung für unternehmensweit verwendete Prognosen festgelegt.</p> <p>Wenden Sie sich zur Aktualisierung dieses Feldes an die Kundenbetreuung.</p>
Standardzeitzone	<p>Standardzeitzone für Ihr Unternehmen.</p> <p>Einige Funktionen wie beispielsweise die Prognoseerstellung verwenden die Zeitzone der Hosteinrichtung anstelle dieser Standardzeitzone. Wenden Sie sich zur Ermittlung dieser Zeitzone an die Kundenbetreuung. Benutzer in anderen Regionen können ihre eigene lokale Zeitzone auswählen, die auf der Seite "Benutzerprofil" eingestellt wird.</p> <p>Wenden Sie sich zur Aktualisierung dieses Feldes an die Kundenbetreuung.</p>
Datensatzvorschaumodus	<p>Der Datensatzvorschaumodus für Ihr Unternehmen. Sie können die Datensatzvorschaufunktion aktivieren und festlegen, wie das Vorschaufenster geöffnet werden soll. Je nach der in diesem Feld gewählten Einstellung öffnet sich ein Vorschaufenster, wenn der Benutzer den Mauszeiger über einem Link oder einem Datensatz positioniert oder wenn er auf ein Vorschausymbol klicken, das eingeblendet wird, wenn er den Zeiger auf einen Link zu einem Datensatz setzt.</p> <p>Das Vorschaufenster zeigt den ersten Abschnitt der Detailseite des Datensatzes an. Außerdem haben Sie die Option, die Datensatzvorschaufunktion zu deaktivieren, indem Sie in diesem Feld "Aus" wählen. Standardmäßig ist dieses Feld auf "Auf das Vorschausymbol klicken" eingestellt, wenn Oracle CRM On Demand zum ersten Mal für ein neues Unternehmen eingerichtet wird.</p> <p>Benutzer können die Unternehmenseinstellung überschreiben, indem sie auf der Seite "Persönliche Details" einen anderen Datensatzvorschaumodus angeben.</p>
Direktbearbeitung aktiviert	<p>Aktiviert bzw. deaktiviert die Funktion zur Direktbearbeitung.</p> <p>Wenn die Direktbearbeitung aktiviert ist, können Benutzer auf Listenseiten und Detailseiten Felder direkt bearbeiten (d.h. ohne die Bearbeitungsseite für den Datensatz öffnen zu müssen).</p> <p>Die Direktbearbeitung wird in Datensatzlistenseiten,</p>

Feld	Beschreibung
	<p>Datensatzdetailseiten und in zahlreichen verknüpften Datensätzen auf Detailseiten für primäre Datensätze unterstützt.</p> <p>Beachten Sie, dass die folgenden Feldertypen in verknüpften Datensätzen nicht über die Detailseite des übergeordneten Datensatzes bearbeitet werden können:</p> <ul style="list-style-type: none"> <li>■ Felder, die nicht auf der Detailseite des verknüpften Datensatzes angezeigt werden</li> <li>■ Berechnete Felder, z.B. "Vollständiger Name"</li> <li>■ Schreibgeschützte Felder auf der Bearbeitungsseite des verknüpften Datensatzes</li> </ul> <p>In den Fällen, in denen derselbe verknüpfte Datensatz unter mehreren übergeordneten Datensätzen erscheinen kann, können die Felder, die Teil der Beziehung sind, bearbeitet werden. Die Felder, die zum verknüpften Datensatz selbst gehören, sind jedoch nicht bearbeitbar. Beispielsweise kann in der dem Firmenteam zugehörigen Liste in einem Firmendatensatz das Feld "Teamrolle" bearbeitet werden, da das Feld Teil der Beziehung zwischen Konto und Teammitglied ist. Die Felder "Nachname" und "Vorname" können jedoch nicht bearbeitet werden, da Sie zum Benutzerdatensatz (des Teammitglieds) gehören.</p>
Nachrichten-Center aktiviert	<p>Steuert Folgendes:</p> <ul style="list-style-type: none"> <li>■ Das Nachrichten-Center wird in der Aktionsleiste angezeigt.</li> <li>■ Das Symbol "Notizen" und die Notizenliste sind auf Datensatzdetailseiten verfügbar</li> <li>■ Benutzer können das Nachrichten-Center-Widget verwenden</li> </ul>
Protokollierbare Felder für Datensatztyp	<p>Dieses Feld gibt die maximale Anzahl an Feldern an, die für die einzelnen Datensatztypen protokolliert werden kann. Der Standardwert ist "35", Sie können diesen Wert jedoch ändern.</p> <p><b>HINWEIS:</b> Für jedes weitere Feld, das protokolliert wird, muss ein anderer Datensatz in der Datenbank erstellt werden, wenn das Feld geändert wird. Wenn Sie zu viele Felder gleichzeitig protokollieren, kann dies beim Speichern des protokollierten Datensatzes zu Leistungseinbußen führen.</p> <p>Die maximale Anzahl an Feldern, die für einen Datensatztyp protokolliert werden kann, wird auf der Seite "Feldprotokolleinrichtung" für die einzelnen Datensatztypen angezeigt, der Wert kann jedoch auf dieser Seite nicht geändert werden.</p>
Protokollablauf (Tage)	<p>Dieses Feld gibt an, wie lange die Audittraildatensätze für Datensatztypen in Oracle CRM On Demand aufbewahrt werden, bevor sie automatisch gelöscht werden. Der Aufbewahrungszeitraum wird in Tagen angegeben, und der</p>



Feld	Beschreibung
	<p>Standardwert ist "90". Wenn Ihre Benutzerrolle über die Berechtigung "Feldaudittrail verwalten" verfügt, können Sie diesen Wert ändern. Der Mindestwert, den Sie eingeben können, ist "1", und der Höchstwert ist "366".</p> <p>Mit dem Wert "0" (null) wird angegeben, dass die Audittraildatensätze nie gelöscht werden. Sie können den Wert jedoch nicht auf null setzen. Wenn Sie Audittraildatensätze unbefristet aufbewahren möchten, müssen Sie sich an Oracle CRM On Demand Customer Care wenden, um dieses Feld auf null setzen zu lassen.</p> <p><b>HINWEIS:</b> Mit dem Audittrail für einen Datensatztyp können die Datensatzerstellung, -löschung und -wiederherstellung sowie Aktualisierungen für bestimmte Felder in vorhandenen Datensätzen verfolgt werden. Weitere Informationen zum Einrichten des Audittrails für Datensatztypen finden Sie unter <a href="#">Anpassen des Audittrails</a> (siehe "<a href="#">Anpassen von Audittrails</a>" auf Seite 233).</p>
<p>Format für zugehörige Informationen</p>	<p>Wählen Sie auf den Detailseiten für den Datensatz das Format für Abschnitte mit zugehörigen Informationen aus.</p> <p>Die zugehörigen Informationsabschnitte können als Listen oder als Registerkarten angezeigt werden, auf die der Benutzer zum Anzeigen der Listen klicken kann. Sie können darüber hinaus für jede Rolle eine Einstellung für die Option "Format für zugehörige Informationen" festlegen. Benutzer, deren Rolle die Berechtigung "Anzeigeformat für zugehörige Informationen personalisieren" enthält, können in ihren persönlichen Profilen auch die Option "Format für zugehörige Informationen" festlegen. Wenn das Feld "Format für zugehörige Informationen" in einem persönlichen Profil des Benutzers leer ist, wird die Einstellung für die Benutzerrolle verwendet. Wenn das Feld "Format für zugehörige Informationen" für die Benutzerrolle leer ist, wird die Einstellung für das Unternehmen verwendet.</p>
<p>Globale Suchmethode</p>	<p>Wählen Sie die Suchmethode, die Sie den Benutzern im Suchabschnitt der Aktionsleiste und in den Suchfenstern zur Verfügung stellen möchten.</p> <ul style="list-style-type: none"> <li>■ <b>Gezielte Suche.</b> Eine gezielte Suche durchsucht die angegebenen Felder nach Übereinstimmungen. Bei einer gezielten Suche können die Benutzer Werte in mehrere Felder eingeben. Die Suche gibt nur die Datensätze zurück, die mit allen vom Benutzer eingegebenen Werten übereinstimmen. Die Suchlayouts, die Benutzerrollen für die Datensatztypen zugewiesen werden, bestimmen, welche Felder die Benutzer durchsuchen können. Die gezielte Suche ist standardmäßig in Oracle CRM On Demand aktiviert. Weitere Informationen zur gezielten Suche finden Sie unter Informationen zur gezielten Suche.</li> </ul>

Feld	Beschreibung
	<p>■ <b>Schlüsselwortsuche.</b> Bei einer Schlüsselwortsuche werden für jeden Datensatztyp spezifische Standardfelder durchsucht. Bei einer Schlüsselwortsuche geben die Benutzer eine Textzeichenfolge in ein einzelnes Textfeld ein. Die Suche gibt alle Datensätze zurück, bei denen die vom Benutzer eingegebene Textzeichenfolge in einem der durchsuchten Felder gefunden wird. Weitere Informationen zur Schlüsselwortsuche finden Sie unter Informationen zur Schlüsselwortsuche.</p>
Startmonat Geschäftsjahr	<p>In diesem Feld wird der Monat angezeigt, in dem Ihr Geschäftskalender beginnt.</p> <p>Dieses Feld wird erstmals bei der Erstellung Ihres Unternehmens festgelegt und kann nicht von Ihrem Unternehmensadministrator geändert werden.</p> <p>Diese Einstellung hat Auswirkungen auf Berichte, anhand derer der Umsatz Ihres Geschäftsjahres gemessen wird.</p> <p>Wenden Sie sich zur Aktualisierung dieses Feldes an die Kundenbetreuung.</p>
Startdatum Geschäftsjahr	<p>In diesem Feld wird das Datum im angegebenen Monat angezeigt, an dem Ihr Geschäftskalender beginnt.</p> <p>Dieses Feld wird erstmals bei der Erstellung Ihres Unternehmens festgelegt und kann nicht von Ihrem Unternehmensadministrator geändert werden.</p> <p>Diese Einstellung hat Auswirkungen auf Berichte, anhand derer der Umsatz Ihres Geschäftsjahres gemessen wird.</p> <p>Wenden Sie sich zur Aktualisierung dieses Feldes an die Kundenbetreuung.</p>
Geschäftskalendertyp	<p>In diesem Feld wird der Typ des für das Geschäftsjahr verwendeten Kalenders angezeigt. Folgende Werte stehen zur Auswahl: Kalenderquartale, 4-4-5, 5-4-4, Benutzerdefinierter Geschäftskalender. Diese Einstellung wirkt sich auf zeitbasierte Analysen, Geschäftspläne und Prognosen aus. Der Unternehmensadministrator kann dieses Feld nicht ändern.</p> <p>Wenden Sie sich zur Aktualisierung dieses Feldes an die Kundenbetreuung.</p>
Durchschnittsberechnung aktiviert	<p>Dadurch wird festgelegt, wie die Wahrscheinlichkeit des Verkaufsprojekts aktualisiert wird, wenn der Benutzer auf die Schaltfläche "Verkaufsprojektsummen aktualisieren" klickt:</p> <p>■ Bei Auswahl dieser Option wird die Wahrscheinlichkeit des Verkaufsprojekts auf Grundlage des gewichteten Durchschnittswerts der Wahrscheinlichkeit für die einzelnen verknüpften Produkte berechnet.</p>

Feld	Beschreibung
	<p>Wahrscheinlichkeit des Verkaufsprojekts =  <math>SUM(\text{Erwarteter Produktumsatz})/SUM(\text{Produktumsatz})</math></p> <ul style="list-style-type: none"> <li>■ Wenn diese Option deaktiviert wurde, wird die Wahrscheinlichkeit bei dieser Aktion nicht aktualisiert.</li> </ul> <p><b>HINWEIS:</b>Die Schaltfläche "Verkaufsprojektsummen aktualisieren" befindet sich auf der Seite "Verkaufsprojektdetails" in der Titelleiste des zum Produkt gehörenden Informationsabschnitts.</p>
"Produkt speichern und hinzufügen" aktivieren	<p>Ist diese Einstellung gewählt und erstellt ein Benutzer einen neuen Verkaufsprojektdatensatz, wird die Schaltfläche "Produkt speichern und hinzufügen" anstelle der Schaltfläche "Speichern" im Header "Verkaufsprojekt" angezeigt. Ist diese Einstellung deaktiviert, wenn ein Benutzer einen neuen Verkaufsprojektdatensatz erstellt, wird die Schaltfläche "Produkt speichern und hinzufügen" nicht im Header "Verkaufsprojekt" angezeigt. Nur die Schaltfläche "Speichern" steht zur Verfügung.</p>
Verkaufsprojekt - Umsatzteilung aktivieren	<p>Wählen Sie dieses Option, um die Teilung des Verkaufsprojektumsatzes zwischen Teammitgliedern zu aktivieren.</p> <p>Bei Aktivierung dieses Kontrollkästchens werden die Schaltflächen "Summen aktualisieren" und "Aufteilung verteilen" auf der Seite "Benutzer bearbeiten" des Verkaufsprojektteams angezeigt, die die Teilung des Umsatzes zwischen den Teammitgliedern ermöglichen. Auf den Seiten "Prognose Verkaufsprojektumsatz" und "Meine Verkaufsprojekte" werden Verkaufsprojekte angezeigt, bei denen der Benutzer ein Teammitglied mit einem aufgeteilten Umsatz größer als null ist.</p> <p>Bei deaktiviertem Kontrollkästchen werden die Schaltflächen "Summen aktualisieren" und "Aufteilung verteilen" auf der Seite "Verkaufsprojekt-Team - Benutzer bearbeiten" nicht angezeigt. Auf den Seiten "Prognose Verkaufsprojektumsatz" und "Meine Verkaufsprojekte" werden Verkaufsprojekte angezeigt, bei denen der Benutzer als Verkaufsprojektverantwortlicher fungiert.</p>

Feld	Beschreibung
Head-up-Display	<p>Wenn die Funktion "Head-up-Display" eingeschaltet ist und wenn das Kontrollkästchen "Einstellungen für Head-up-Display unterstützen" im Thema des Benutzers aktiviert ist, stehen im Head-up-Display im unteren Bereich des Browserfensters Links zu Abschnitten mit verwandten Informationen auf der Seite (wie z.B. Abschnitte für verknüpfte Datensätze) zur Verfügung. Benutzer können das Head-up-Display auch vollständig aus den Detail-Seiten entfernen, indem Sie diese Funktion in ihren persönlichen Profilen deaktivieren. Weitere Informationen zum Head-up-Display finden Sie unter Oracle CRM On Demand - Seitenweiser Überblick.</p> <p><b>HINWEIS:</b> Wenn das Thema des Benutzers die Funktion "Head-up-Display" unterstützt, kann das Head-up-Display auf Unternehmensebene sowie von jedem Benutzer ein- oder ausgeschaltet werden. Außerdem wird durch die persönliche Einstellung eines Benutzers die Unternehmenseinstellung überschrieben. Sie können das Head-up-Display jedoch vollständig entfernen, indem Sie das Kontrollkästchen "Einstellungen für Head-up-Display unterstützen" im Thema eines Benutzers deaktivieren. Die Farben im Head-up-Display werden von dem Thema bestimmt, das Sie verwenden. Weitere Informationen zur Auswahl eines Themas finden Sie unter Festlegen Ihres Themas.</p>
Gemeinsame Adressen aktivieren	<p>Wählen Sie diese Option, um die gemeinsame Nutzung von Adressdatensätzen auf höchster Ebene in Firmen-, Personen-, Händler- und Partnerdatensätzen zu aktivieren. Wenn die Option deaktiviert ist, stehen in den Firmen-, Personen-, Händler- und Partnerdatensätzen nur Funktionen für nicht gemeinsam verwendete Adressen zur Verfügung. Weitere Informationen zu gemeinsamen Adressen finden Sie unter Adressen.</p> <p><b>HINWEIS:</b> Wenn die gemeinsamen Adressen aktiviert sind, lesen Sie die Informationen unter <a href="#">Zu berücksichtigende Aspekte beim Deaktivieren gemeinsamer Adressen</a> (auf Seite 111), und führen Sie die Schritte unter <a href="#">Aktualisieren der Berechtigung für den Benutzerzugriff auf und das Verwalten von Adressen vor dem Deaktivieren gemeinsamer Adressen</a> (auf Seite 112) durch, bevor Sie die gemeinsamen Adressen deaktivieren. Die gemeinsamen Adressen sind nicht mit Paketen zur Produktintegration von Oracle, z.B. dem Oracle Process Integration Pack (PIP), kompatibel. Wenn Sie ein PIP verwenden, z.B. Oracle Lead to Order Integration Pack for Oracle CRM On Demand and Oracle E-Business Suite PIP, aktivieren Sie die Einstellung "Gemeinsame Adressen aktivieren" nicht.</p>

Feld	Beschreibung
Gemeinsame Adressen validieren	<p>Wählen Sie diese Option, um die gemeinsamen Adressen eines Unternehmens zu validieren. Wenn die Option aktiviert ist, können die Benutzer gemeinsame Adressen wählen, die zu Firmen-, Personen-, Händler- oder Partnerdatensätzen hinzugefügt werden sollen. Nicht validierte Adressen werden aus Firmen-, Personen-, Händler- und Partnerdatensätzen herausgefiltert, und die Schaltfläche "Neue Adresse" ist in diesen Datensätzen deaktiviert.</p> <p>Wenn die Option "Gemeinsame Adressen validieren" deaktiviert ist, sind alle Adressen für Firmen-, Personen-, Händler- oder Partnerdatensätze verfügbar, d.h. es wird keine Filterung durchgeführt, und die Schaltfläche "Neue Adresse" ist in diesen Datensätzen für Benutzer mit den erforderlichen Berechtigungen aktiviert.</p> <p>Weitere Informationen zum Validieren von Adressen finden Sie unter Kennzeichen gemeinsamer Adressen als validiert.</p>
Erweiterte Ansicht für Registerkarten aktivieren	<p>Aktivieren Sie dieses Kontrollkästchen, um erweiterte Funktionen zu aktivieren, z.B. das Sortieren und Filtern in den Abschnitten für zugehörige Informationen auf den Datensatzdetailseiten, auf denen die Abschnitte für zugehörige Informationen als Registerkarten angezeigt werden. Weitere Informationen zu den Aktionen, die Benutzer ausführen können, wenn dieses Kontrollkästchen aktiviert ist, finden Sie unter Informationen zur erweiterten Ansicht für Registerkarten mit zugehörigen Informationen.</p> <p>Das Kontrollkästchen "Erweiterte Ansicht für Registerkarten aktivieren" ist standardmäßig deaktiviert.</p>
Klassisches Themenpaging für Registerkarten aktivieren	<p>Aktivieren Sie dieses Kontrollkästchen, damit Benutzer durch die Registerkarten mit zugehörigen Informationen auf den Datensatzdetailseiten jeweils in einem Registerkartenset scrollen können anstatt durch eine Registerkarte nach der anderen zu scrollen, was das Standardverhalten darstellt. Diese Einstellung gilt nur für klassische Themen.</p> <p>Das Kontrollkästchen "Klassisches Themenpaging für Registerkarten aktivieren" ist standardmäßig deaktiviert.</p>
Auftragsnutzung	<p>Legt fest, wie Benutzer in Oracle CRM On Demand mit Aufträgen und Auftragspositionen arbeiten.</p> <p>Wenn Sie den Wert "CRM On Demand Order Management" wählen, können die Benutzer das Auftragsmanagement in Oracle CRM On Demand Life Sciences Edition verwenden.</p> <p>Wenn Sie den Wert "Ebiz PIP-Integration" auswählen, können Benutzer die Integrationslösung für Oracle Lead to Order Integration Pack for Oracle CRM On Demand and Oracle E-Business Suite verwenden.</p>

Feld	Beschreibung
	<p>Ebiz PIP-Integration ist die Integrationslösung für Oracle Lead to Order Integration Pack for Oracle CRM On Demand and Oracle E-Business Suite, daher ist das Feld für Oracle CRM On Demand Order Management nicht verfügbar. Weitere Informationen zu Oracle Lead to Order Integration Pack for Oracle CRM On Demand and Oracle E-Business Suite erhalten Sie bei der Kundenbetreuung.</p> <p>Die Rolle der Benutzer muss in beiden Fällen die Berechtigung zum Aktivieren des Auftragszugriffs enthalten, um die Auftragsfunktion nutzen zu können.</p> <p>Weitere Informationen zum Auswählen des Auftragsmanagementtyps finden Sie unter Informationen zu EBIZ PIP-Integration und Oracle CRM On Demand-Auftragsmanagement.</p>

Feld	Beschreibung
Datensatztyplisten in Suchfenstern	<p>Wählen Sie die mögliche Art der Suche nach Datensätzen in Suchfenstern aus:</p> <ul style="list-style-type: none"> <li>■ <b>Aktiviert.</b> Bei dieser Einstellung geschieht Folgendes: <ul style="list-style-type: none"> <li>■ Eine Gruppe von vordefinierten Listen, mit denen Benutzer ihre Suchen einschränken können, ist in Suchfenstern für Datensatztypen der obersten Ebene im Listenfeld mit dem <i>Datensatztyp</i> verfügbar. Dabei ist <i>Datensatztyp</i> der Name des Datensatztyps, nach dem der Benutzer sucht.</li> <li>■ Das Kontrollkästchen "Kontextabhängige Liste als Standard für Suchfenster anzeigen" ist im Assistenten für Suchlayouts verfügbar. Mit dem Kontrollkästchen können Sie angeben, ob verfügbare kontextabhängige Listen vor den anderen Listen im Listenfeld mit dem <i>Datensatztyp</i> in Suchfenstern angezeigt werden. Die erste Liste aus der Listengruppe im Listenfeld mit dem <i>Datensatztyp</i> ist aktiv, wenn das Suchfenster geöffnet wird.</li> </ul> </li> <li>■ <b>Gemischt:</b> Bei dieser Einstellung geschieht Folgendes: <ul style="list-style-type: none"> <li>■ Das Listenfeld mit dem <i>Datensatztyp</i> ist in Suchfenstern verfügbar, die Listenfelder mit dem <i>Datensatztyp</i> anzeigen, und die erste Suche nach einem Datensatz eines bestimmten Datensatztyps wird für alle Datensätze dieses Typs durchgeführt, auf die der Benutzer zugreifen kann.</li> </ul> </li> <li>■ <b>Deaktiviert:</b> Bei dieser Einstellung geschieht Folgendes: <ul style="list-style-type: none"> <li>■ Das Listenfeld mit dem <i>Datensatztyp</i> ist in Suchfenstern nicht verfügbar, und die erste Suche nach einem Datensatz eines bestimmten Datensatztyps wird für alle Datensätze dieses Typs durchgeführt, auf die der Benutzer zugreifen kann.</li> </ul> </li> </ul> <p><b>Hinweis:</b> Wenn Sie im Unternehmensprofil die Option "Deaktiviert" im Menü "Datensatztyplisten in Suchfenstern" auswählen, nachdem Sie die Suchlayouts eingerichtet haben, ist das Kontrollkästchen "Kontextabhängige Liste als Standard für Suchfenster anzeigen" im Assistenten für Suchlayouts nicht mehr verfügbar. Außerdem sind die kontextabhängigen Listen in Suchfenstern nicht verfügbar. Darüber hinaus wird die erstmalige Suche nach einem Datensatz eines bestimmten Datensatztyps in einem Suchfenster für alle Datensätze dieses Datensatztyps, auf die der Benutzer zugreifen kann, durchgeführt. Dies geschieht unabhängig davon, ob die Option "Kontextabhängige Liste als Standard für Suchfenster anzeigen" zuvor ausgewählt wurde. Allerdings speichert Oracle CRM On Demand die Einstellung für das Kontrollkästchen "Kontextabhängige Liste als Standard für Suchfenster anzeigen" für jedes Suchlayout. Wenn Sie später erneut die Option "Aktiviert" im Menü "Datensatztyplisten in Suchfenstern" im Unternehmensprofil aktivieren, wird die Einstellung für das Kontrollkästchen "Kontextabhängige Liste als Standard für Suchfenster anzeigen" für jedes Suchlayout wiederhergestellt und wird wieder wirksam.</p>

Feld	Beschreibung
Provinzauswahlliste für kanadische Adressen aktivieren	<p>Wählen Sie diese Option, um eine Liste mit Werten im Provinzfeld anzuzeigen, wenn die Adressvorlage für Kanada verwendet wird. Diese Option ist standardmäßig deaktiviert.</p>
Personalisierung einzelner dynamischer Seitenlayouts aktivieren	<p>Dieses Kontrollkästchen ist standardmäßig deaktiviert. Es legt folgendermaßen fest, wie Benutzer das Layout der Abschnitte für zugehörige Informationen auf den Detailseiten mit dynamischen Layouts personalisieren können:</p> <ul style="list-style-type: none"> <li>■ Wenn das Kontrollkästchen deaktiviert ist, kann ein Benutzer nur ein personalisiertes Layout der Abschnitte für zugehörige Informationen für einen Datensatztyp erstellen. Nachdem ein Benutzer das Layout der Abschnitte für zugehörige Informationen auf der Detailseite für einen Datensatztyp personalisiert hat, wird dem Benutzer dasselbe Set von Abschnitten für zugehörige Informationen auf der Detailseite für alle Datensätze dieses Typs angezeigt, unabhängig von dem im Auswahllistenfeld für das dynamische Rendering des Seitenlayouts ausgewählten Wert.</li> <li>■ Wenn das Kontrollkästchen aktiviert ist, kann ein Benutzer ein personalisiertes Layout der Abschnitte für zugehörige Informationen für jeden Wert im Auswahllistenfeld für das dynamische Rendering des Seitenlayouts erstellen.</li> </ul> <p><b>HINWEIS:</b> Um Layouts für zugehörige Informationen zu personalisieren, muss die Benutzerrolle die Berechtigung "Detailseite personalisieren - Zugehörige Informationen" enthalten.</p> <p>Informationen dazu, was geschieht, wenn Sie die Einstellungen in diesem Kontrollkästchen ändern, finden Sie unter <a href="#">Interaktionsweise von Layouts für personalisierte zugehörige Informationen und Seitenlayouts für Rollen</a> (auf Seite 245).</p> <p><b>HINWEIS:</b> Die Einstellung "Personalisierung einzelner dynamischer Seitenlayouts aktivieren" gilt nur für die Personalisierung von Layouts für zugehörige Informationen. Sie gilt nicht für die Personalisierung von Feldlayouts für Datensatzseiten. Benutzer mit der Berechtigung "Detailseite personalisieren - Felder" können ihre Feldlayouts für einzelne dynamische Seitenlayouts personalisieren, auch wenn das Kontrollkästchen "Personalisierung einzelner dynamischer Seitenlayouts aktivieren" nicht aktiviert ist. Weitere Informationen zum Personalisieren von Feldlayouts finden Sie unter Personalisieren von Feldlayouts.</p>



Feld	Beschreibung
<p>Sprachübersetzungssupport für Webapplets aktivieren</p>	<p>Aktivieren Sie dieses Kontrollkästchen, wenn Sie die Funktion zum Eingeben von übersetzten Namen für benutzerdefinierte Webapplets und für Applets, die benutzerdefinierte Berichte auf Datensatztyp-Homepages und auf "Meine Homepage" verwenden, aktivieren möchten. Weitere Informationen finden Sie unter <a href="#">Übersetzen von Namen für Webapplets und benutzerdefinierte Berichte</a> (auf Seite 215).</p> <p>Das Kontrollkästchen "Sprachübersetzungssupport für Webapplets aktivieren" ist standardmäßig deaktiviert.</p> <p><b>HINWEIS:</b> Das Kontrollkästchen "Sprachübersetzungssupport für Webapplets aktivieren" gilt nur für benutzerdefinierte Webapplets und Applets, mit denen benutzerdefinierte Berichte auf Datensatztyp-Homepages und auf "Meine Homepage" angezeigt werden. Dieses Kontrollkästchen aktiviert oder deaktiviert die Funktion nicht, mit der Sie übersetzte Namen für andere Elemente, z.B. Namen, Rollennamen, Zugriffsprofilnamen usw., in Oracle CRM On Demand eingeben können.</p>
<p>Sprachübersetzungssupport für Speichernachricht beim Abbrechen des Workflows aktivieren</p>	<p>Aktivieren Sie dieses Kontrollkästchen, um die Funktion zu aktivieren, mit der Sie übersetzte Versionen der benutzerdefinierten Fehlermeldungen eingeben können, die den Benutzern oder Webservices zurückgegeben werden, wenn die Bedingung für eine Workflowregel nicht erfüllt wurde und das Kontrollkästchen "Speichern abbrechen" für die Regel aktiviert ist. Weitere Informationen zum Eingeben von übersetzten Versionen der benutzerdefinierten Fehlermeldungen finden Sie unter <a href="#">Abbrechen von Workflowspeichervorgängen</a> (auf Seite 508).</p> <p>Das Kontrollkästchen "Sprachübersetzungssupport für Speichernachricht beim Abbrechen des Workflows aktivieren" ist standardmäßig deaktiviert.</p> <p><b>HINWEIS:</b> Wenn beim Aktivieren dieses Kontrollkästchens bereits Workflowregeln mit benutzerdefinierten Fehlermeldungen vorhanden sind, werden die benutzerdefinierten Meldungen für diese Regeln weiterhin in der Standardunternehmenssprache und in der Standardschriftart für alle Benutzer angezeigt. Dies erfolgt unabhängig von der Sprache des Benutzers, bis Sie übersetzte Versionen der Meldung für die vorhandenen Regeln eingeben.</p>

Feld	Beschreibung
<p>Fahrzeug-/Anlagendatensätze aus Portfoliokonten ausschließen</p>	<p>Wenn diese Einstellung ausgewählt ist, sind Fahrzeug- und Anlagendatensätze aus Portfoliokontenaufstellungen ausgeschlossen. Vor Release 29 waren Fahrzeug- und Anlagendatensätze in Portfoliokontenaufstellungen eingeschlossen. Ab Release 29 werden nur Datensätze mit dem Wert "Portfolio" im Feld "Anlagentyp" in den Listen aufgeführt, wenn dieses Kontrollkästchen aktiviert ist.</p> <p>Wenn das Kontrollkästchen deaktiviert ist, sind Fahrzeug- und Anlagendatensätze in allen Portfoliokontenaufstellungen eingeschlossen. Dieses Kontrollkästchen ist standardmäßig deaktiviert.</p> <p>Wenn das Kontrollkästchen aktiviert ist, werden ab Release 33 nur Datensätze mit einem Wert "Portfolio" im Feld "Anlagentyp" in Berichten eingeschlossen, die die auf das Portfolio bezogenen Themenbereiche verwenden.</p>
<p>Automatische Aktualisierung von Verkaufsprojektsummen aktivieren</p>	<p>Das Kontrollkästchen "Automatische Aktualisierung von Verkaufsprojektsummen aktivieren" ist standardmäßig deaktiviert. Das Verhalten dieser Einstellung ist wie folgt:</p> <p>Wenn dieses Kontrollkästchen aktiviert ist, werden der Umsatz und der erwartete Umsatz für ein Verkaufsprojekt automatisch aktualisiert, wenn eines der folgenden Ereignisse eintritt:</p> <ul style="list-style-type: none"> <li>■ Ein Produkt wird über einen beliebigen Vertriebskanal zum Verkaufsprojekt hinzugefügt.</li> <li>■ Ein Produkt wird über einen beliebigen Vertriebskanal aus dem Verkaufsprojekt entfernt.</li> <li>■ Die Details eines mit dem Verkaufsprojekt verknüpften Produkts werden über einen beliebigen Vertriebskanal aktualisiert.</li> </ul> <p>Wenn dieses Kontrollkästchen nicht aktiviert ist, werden der Umsatz und der erwartete Umsatz für ein Verkaufsprojekt nicht automatisch aktualisiert, wenn ein Produkt zum Verkaufsprojekt hinzugefügt oder daraus entfernt wird oder wenn die Details eines mit dem Verkaufsprojekt verknüpften Produkts aktualisiert werden. Zum Aktualisieren des Umsatzes eines Verkaufsprojekts nach einer solchen Änderung muss der Benutzer auf die Schaltfläche "Verkaufsprojektsummen aktualisieren" in der Titelleiste des Abschnitts "Verkaufsprojekt - Produktumsätze" auf der Seite "Verkaufsprojektdetails" klicken.</p> <p><b>HINWEIS:</b> Wenn das Kontrollkästchen "Automatische Aktualisierung von Verkaufsprojektsummen aktivieren" im Firmenprofil aktiviert ist, wird die Schaltfläche "Verkaufsprojektsummen aktualisieren" nicht in der Titelleiste des Abschnitts "Verkaufsprojekt - Produktumsätze" auf der Seite "Verkaufsprojektdetails" angezeigt.</p>

Feld	Beschreibung
Unicodezeichen in E-Mail-Feldern zulassen	<p>Wenn dieses Kontrollkästchen aktiviert ist, können Sie für die Adresse im E-Mail-Feld nur bei den Datensatztypen "Person" und "Lead" die meisten Unicodezeichen (UTF-8) sowohl im lokalen Teil der Adresse als auch im Domainnamen verwenden.</p> <p>Sie können das E-Mail-Feld in der Benutzerschnittstelle aktualisieren, indem Sie eines der folgenden Utilitys verwenden:</p> <ul style="list-style-type: none"> <li>■ Importassistent</li> <li>■ Oracle Data Loader On Demand</li> <li>■ Webservices</li> <li>■ Aktion "Werte aktualisieren" in einem Workflow</li> </ul> <p><b>HINWEIS:</b> Informationen zu den Zeichen, die für die Verwendung in E-Mail-Adressen unterstützt werden, finden Sie unter <a href="#">Informationen zu Sonderzeichen in E-Mail-Adressen</a>.</p>
Listenspaltenkopf fixieren	<p>Mit dieser Auswahlliste wird bestimmt, wie Benutzer Spaltenköpfe für Listen und Suchergebnisse in Oracle CRM On Demand anzeigen. Sie können die folgenden Werte auswählen:</p> <ul style="list-style-type: none"> <li>■ <b>Ein.</b> Wenn Benutzer in einer Liste mit Datensätzen nach unten scrollen und die Spaltenkopfzeile das obere Ende des Browserfensters erreicht, sind die Spaltenlabel immer sichtbar.</li> <li>■ <b>Aus.</b> Wenn Benutzer in einer Liste mit Datensätzen nach unten scrollen und die Spaltenkopfzeile das obere Ende des Browserfensters erreicht, sind die Spaltenlabel nicht mehr sichtbar.</li> </ul> <p>Diese Funktion kann auf Unternehmensebene und auf Benutzerebene ein- oder ausgeschaltet werden. Die Einstellung auf Benutzerebene überschreibt die Einstellung für das Unternehmen.</p> <p>Der Standardwert für diese Einstellung ist "Aus".</p>

Feld	Beschreibung
Tage für Ablauf von Exportanforderungen	<p>Dieses Feld gibt an, wie lange Exportanforderungsdatensätze in Oracle CRM On Demand aufbewahrt werden, bevor sie automatisch gelöscht werden. Der Aufbewahrungszeitraum wird in Tagen angegeben. Der Standardwert ist "60", Sie können diesen Wert jedoch ändern. Der minimale Aufbewahrungszeitraum, den Sie angeben können, ist 1 Tag. Wenn Sie die Exportanforderungsdatensätze unbefristet aufbewahren möchten, setzen Sie den Wert auf "0" (null).</p> <p><b>HINWEIS:</b> Exportanforderungsdatensätze sind nicht in der Berechnung für die verwendete Datensatzzuteilung des Unternehmens enthalten.</p> <p>Der Aufbewahrungszeitraum gilt für Exportanforderungen, die über Listenseiten weitergeleitet werden, und für Exportanforderungen, die über den Assistenten für Datenexport weitergeleitet werden.</p>

Feld	Beschreibung
Tage für Ablauf von Exportanforderungsanhängen	<p>Dieses Feld gibt die Anzahl an Tagen an, die die Anhänge mit der Ausgabe von Exportanforderungen in Oracle CRM On Demand aufbewahrt werden, bevor sie automatisch gelöscht werden. Der Standardwert ist "7", Sie können diesen Wert jedoch ändern. Die Werte "1" bis "366" sind gültig.</p> <p>Der Aufbewahrungszeitraum gilt sowohl für Anhänge für Exportanforderungen, die über Listenseiten weitergeleitet werden, als auch für Anhänge für Exportanforderungen, die über den Assistenten für Datenexport weitergeleitet werden.</p> <p><b>HINWEIS:</b> Benutzer, deren Rolle über die Berechtigung "Exportanforderungsanhänge löschen" verfügt, können einen Exportanforderungsanhang vor der automatischen Löschung manuell löschen, unabhängig davon, welcher Wert in diesem Feld festgelegt ist. Nachdem ein Benutzer einen Exportanforderungsanhang gelöscht hat, kann der Anhang nicht mehr abgerufen werden.</p> <p>Wenn Sie in diesem Feld einen Wert größer 7 eingeben, sind die aufbewahrten Exportanforderungsanhänge in der Berechnung des vom Unternehmen verwendeten Speicherplatzes enthalten. Nachdem das Limit für die Dateizuteilung erreicht ist, können Exportanforderungen nicht mehr erfolgreich ausgeführt werden. Wenn der Wert in diesem Feld kleiner/gleich 7 ist, sind die Exportanforderungsanhänge nicht in der Berechnung des vom Unternehmen verwendeten Speicherplatzes enthalten. Wenn das Limit für die Dateizuteilung erreicht ist, können Exportanforderungen weiterhin ausgeführt werden.</p> <p><b>HINWEIS:</b> Nachdem eine Exportanforderung gelöscht wurde, ist es nicht mehr möglich, auf den Anhang für die Anforderung zuzugreifen. Aus diesem Grund wird empfohlen, in diesem Feld keinen Wert einzugeben, der größer ist als der Wert im Feld "Tage für Ablauf von Exportanforderungen", es sei denn, dieses Feld ist auf "0" (null) gesetzt.</p>

## Konfigurieren von Einstellungen für die Unternehmensarbeitswoche und den Kalender

In der folgenden Tabelle wird beschrieben, wie Sie den Abschnitt für Einstellungen für die Unternehmensarbeitswoche und den Kalender auf der Seite "Unternehmensprofil" in Oracle CRM On Demand einrichten.

**HINWEIS:** Möglicherweise werden zusätzliche Felder angezeigt, wenn für Ihr Unternehmen bestimmte Funktionen aktiviert wurden.

Feld	Beschreibung
Sonntag, Montag, Dienstag,	Aktivieren Sie jeweils ein Kontrollkästchen für den Geschäftstag in Ihrer

Feld	Beschreibung
Mittwoch, Donnerstag, Freitag, Samstag	Kalenderarbeitswoche. Sie müssen mindestens ein Kontrollkästchen aktivieren.
Veranstaltungen im Kalender anzeigen	<p>Wenn diese Einstellung ausgewählt ist, erstellt Oracle CRM On Demand automatisch einen zugeordneten Termindatensatz für jeden erstellten Veranstaltungsdatensatz. Benutzer mit Zugriff auf den Datensatztyp "Veranstaltung" können die ihrer Veranstaltung zugeordneten Termine im Kalender von Oracle CRM On Demand anzeigen. Aktualisierungen an den Veranstaltungen oder Terminen werden immer synchronisiert. Weitere Informationen zur Synchronisierung von Veranstaltungen und Terminen finden Sie unter Informationen zur Veranstaltungs- und Terminsynchronisierung.</p> <p>Wenn diese Einstellung nie ausgewählt ist, werden nur Termine im Abschnitt "Kalender" angezeigt, die beim Erstellen einer Veranstaltung nicht automatisch erstellt wurden. Oracle CRM On Demand erstellt nicht automatisch für alle neuen Veranstaltungen einen zugeordneten Termin.</p> <p>Wenn Ihr Administrator diese Einstellung jedoch für eine Zeitperiode auswählt und diese Einstellung dann deaktiviert, werden alle vorhandenen automatisch erstellten Termine beibehalten. Wenn eine Veranstaltung aktualisiert wird, synchronisiert Oracle CRM On Demand den Termin der zugeordneten Veranstaltung weiterhin. Wenn die Veranstaltung gelöscht wird, wird auch der Termin gelöscht.</p> <p><b>Hinweis:</b> Wenn diese Einstellung aktiviert ist, wird in der Datenbank für jeden neu erstellten Veranstaltungsdatensatz ein zusätzlicher Termindatensatz erstellt. Aufgrund der zusätzlich erstellten Datensätze hat dies Auswirkungen auf die Performance beim Importieren von Veranstaltungen. Wenn diese Einstellung aktiviert ist, wird außerdem ein zusätzlicher Veranstaltungsteamdatensatz in der Datenbank für jeden Benutzer erstellt, der dem Veranstaltungsdatensatz hinzugefügt wurde. Aufgrund der zusätzlich erstellten Datensätze hat dies Auswirkungen auf die Performance beim Importieren von Veranstaltungsbennutzern (wenn die Importdatei Veranstaltungstermine enthält).</p>
Kalenderwoche beginnt am	<p>Dieses Feld zeigt den Tag an, der standardmäßig als erster Tag der Woche in den Kalenderansichten für alle Benutzer und in der Datumsauswahl angezeigt wird, in der Benutzer Werte für die Datumsfelder in Oracle CRM On Demand auswählen. Standardmäßig ist "Sonntag" ausgewählt. Sie können einen anderen Starttag für die Woche auswählen.</p> <p>Benutzer können die Unternehmenseinstellung für den Starttag der Woche auch überschreiben, indem sie in ihren Kalendereinstellungen einen anderen Tag auswählen.</p>
Beginn der Geschäftszeit	Geben Sie eine Zeit ein, zu der Ihr Geschäftstag beginnt. Das Zeitformat kann je nach Gebietsschema Ihres Landes variieren.
Ende der Geschäftszeit	Geben Sie eine Zeit ein, zu der Ihr Geschäftstag endet. Das Zeitformat kann je nach Gebietsschema Ihres Landes variieren.

Feld	Beschreibung
Aktivitätsbenachrichtigung	<p>Mit dieser Einstellung wird festgelegt, ob Benutzer Aktivitätsbenachrichtigungen erhalten können. Die Einstellung kann die folgenden Werte enthalten:</p> <ul style="list-style-type: none"> <li>■ <b>Keine.</b> Benutzer erhalten keine Aktivitätsbenachrichtigungen, es sei denn, sie überschreiben diese Einstellung auf der Seite "Standardkalendereinstellungen". Dies ist die Standardeinstellung.</li> <li>■ <b>E-Mail.</b> Benutzer erhalten Aktivitätsbenachrichtigungen per E-Mail, es sei denn, sie überschreiben diese Einstellung auf der Seite "Standardkalendereinstellungen".</li> <li>■ <b>Popup-Erinnerung:</b> Benutzer erhalten Benachrichtigungen in einem Popup-Fenster, es sei denn, sie überschreiben diese Einstellung auf der Seite "Standardkalendereinstellungen".</li> <li>■ <b>E-Mail- und Popup-Erinnerung:</b> Benutzer erhalten Benachrichtigungen per E-Mail und in einem Popup-Fenster, es sei denn, sie überschreiben diese Einstellung auf der Seite "Standardkalendereinstellungen".</li> </ul> <p>Benutzer können zur Seite "Standardkalendereinstellungen" navigieren, indem sie auf "Meine Einstellungen", "Kalendereinstellungen", "Standardkalenderansicht" klicken.</p>

## Konfigurieren von Leadeinstellungen

In der folgenden Tabelle wird beschrieben, wie der Abschnitt "Leadeinstellungen" auf der Seite "Unternehmensprofil" in Oracle CRM On Demand eingerichtet wird.

**HINWEIS:** Möglicherweise werden zusätzliche Felder angezeigt, wenn für Ihr Unternehmen bestimmte Funktionen aktiviert wurden.

Feld	Beschreibung
Nur bearbeitbare zugehörige Objekte konvertieren	<p>Wenn Sie dieses Kontrollkästchen aktivieren, können Benutzer Leads in andere Datensatztypen konvertieren, z.B. Firmen, Personen, Geschäftsregistrierungen oder Verkaufsprojekte. Dies ist auch dann der Fall, wenn der Benutzer, der die Konvertierung ausführt, keinen Bearbeitungszugriff auf alle für die Konvertierungen erforderlichen Aktivitäten und benutzerdefinierten Objektdatensätze hat. Es werden jedoch nur die Aktivitäten und benutzerdefinierten Objektdatensätze mit dem konvertierten Leaddatensatz verknüpft, auf die der Benutzer Bearbeitungszugriff hat. Weitere Informationen zu den für die Leadkonvertierung erforderlichen Einstellungen finden Sie unter Einstellungen für Zugriffsprofile und Rollen zum Konvertieren von Leads.</p> <p>Wenn Sie dieses Kontrollkästchen nicht aktivieren, muss der Benutzer, der die Leadkonvertierung ausführt, Bearbeitungszugriff auf alle mit dem Lead verknüpften Aktivitäten und alle für die Konvertierungen ausgewählten benutzerdefinierten Objektdatensätze haben. Anderenfalls ist die</p>

Feld	Beschreibung
	Leadkonvertierung nicht erfolgreich. Dies ist die Standardeinstellung.
Zum Qualifizieren eines Leads müssen die Felder "Vollständiger Name Verantwortlicher", "Bewertung", und "Vertriebsmitarbeiter" aktiviert sein.	<p>Wenn Sie dieses Kontrollkästchen aktivieren, sind die Felder "Vollständiger Name Verantwortlicher", "Bewertung" und "Vertriebsmitarbeiter" im Leaddatensatz bei der Qualifizierung eines Leads erforderlich. Dies ist die Standardeinstellung.</p> <p>Wenn Sie dieses Kontrollkästchen nicht aktivieren, sind diese Felder für die Leadqualifizierung nicht erforderlich.</p>
Feld "Vollständiger Name des Vertriebsmitarbeiters" beim Zuordnen einer Firma zu einem Leaddatensatz automatisch aktualisieren	<p>Wenn Sie dieses Kontrollkästchen aktivieren, aktualisiert Oracle CRM On Demand automatisch das Feld "Vertriebsmitarbeiter" für einen Lead, wenn eine dem Lead zugeordnete Firma aktualisiert wird. Dies geschieht entweder über die Benutzerschnittstelle, das Importtool, über Workflows oder Webservices. Dies ist die Standardeinstellung.</p> <p>Wenn Sie dieses Kontrollkästchen nicht aktivieren, aktualisiert Oracle CRM On Demand das Feld "Vertriebsmitarbeiter" nicht.</p> <p><b>HINWEIS:</b> Wenn ein Benutzer auf der Seite "Leaddetails" auf die Schaltfläche "Konvertieren" klickt, um einen Lead einer vorhandenen Firma zuzuordnen, aktualisiert Oracle CRM On Demand das Feld "Vertriebsmitarbeiter" nicht.</p>

## Konfigurieren von Einstellungen des Unternehmensthemas

In der folgenden Tabelle wird beschrieben, wie der Abschnitt "Einstellung des Unternehmensthemas" auf der Seite "Unternehmensprofil" in Oracle CRM On Demand eingerichtet wird.

**HINWEIS:** Möglicherweise werden zusätzliche Felder angezeigt, wenn für Ihr Unternehmen bestimmte Funktionen aktiviert wurden.

Feld	Beschreibung
Standardthema	<p>Das Thema bestimmt das Aussehen von Oracle CRM On Demand. Das Standardthema wird automatisch verwendet, wenn Sie sich bei Oracle CRM On Demand mit einem Desktop-PC oder Laptop anmelden. Wenn Oracle CRM On Demand zum ersten Mal für ein neues Unternehmen eingerichtet wird, ist das Standardthema "Oracle". Zum Ändern des Themas klicken Sie auf die Liste "Themenname" und wählen das für das Unternehmen gewünschte Thema aus. Benutzer können diese Einstellung auch überschreiben, wenn sie ihre persönlichen Einstellungen bearbeiten.</p> <p>Themen haben keine Auswirkung auf das Verhalten von Oracle CRM On Demand. Unternehmensadministratoren können benutzerdefinierte Themen in Oracle CRM On Demand erstellen. Wenden Sie sich an den Unternehmensadministrator, wenn Sie Ihre eigenen Themen zur Verwendung in Oracle CRM On Demand einreichen möchten.</p>
Tabletthema	Diese Einstellung legt fest, welches Thema automatisch verwendet wird, wenn sich ein Benutzer bei Oracle CRM On Demand mit einem Tablet oder anderen Geräten mit Touchscreen anmeldet, vorausgesetzt, das Tablet



Feld	Beschreibung
	bzw. das Touchscreengerät wird von Oracle CRM On Demand erkannt. Diese Einstellung ist optional.

## Konfigurieren von Datensichtbarkeitseinstellungen des Unternehmens

In der folgenden Tabelle wird beschrieben, wie der Abschnitt "Datensichtbarkeitseinstellungen Unternehmen" auf der Seite "Unternehmensprofil" in Oracle CRM On Demand eingerichtet wird.

**HINWEIS:** Möglicherweise werden zusätzliche Felder angezeigt, wenn für Ihr Unternehmen bestimmte Funktionen aktiviert wurden.

Feld	Beschreibung
"Sichtbarkeit Manager" aktiviert	<p>Wenn ein Manager eine Datensatzliste anzeigt, die für die Suche in der Datensatzgruppe <i>Alle anzeigbaren Datensätze</i> eingerichtet ist, z.B. die Liste "Alle Firmen", zeigt Oracle CRM On Demand die Datensatzliste wie folgt an:</p> <ul style="list-style-type: none"> <li>■ Wenn die Option "Sichtbarkeit Manager aktiviert" gewählt ist, enthält die Liste die Datensätze, auf die Mitarbeiter des Managers Zugriff haben.</li> <li>■ Wenn die Option "Sichtbarkeit Manager aktiviert" nicht gewählt ist, enthält die Liste nur dann die Datensätze, auf die Mitarbeiter des Managers Zugriff haben, wenn in der Managerrolle die Einstellung "Lesezugriff auf alle Datensätze" für den entsprechenden Datensatztyp aktiviert ist.</li> </ul> <p>Wenn ein Manager die Option <i>Alle anzeigbaren Datensätze</i> in einer erweiterten Suche wählt, durchsucht Oracle CRM On Demand die Datensatzgruppe wie folgt:</p> <ul style="list-style-type: none"> <li>■ Wenn die Option "Sichtbarkeit Manager aktiviert" gewählt ist, schließt die von Oracle CRM On Demand durchsuchte Datensatzgruppe auch die Datensätze ein, auf die Mitarbeiter des Managers Zugriff haben.</li> <li>■ Wenn die Option "Sichtbarkeit Manager aktiviert" nicht gewählt ist, schließt die von Oracle CRM On Demand durchsuchte Datensatzgruppe nur dann die Datensätze ein, auf die Mitarbeiter des Managers Zugriff haben, wenn in der Managerrolle die Einstellung "Lesezugriff auf alle Datensätze" für den entsprechenden Datensatztyp aktiviert ist.</li> </ul> <p>Der Manager eines Benutzers wird auf der Seite mit den Benutzerdetails entweder im Feld "Vorgesetzter" oder im Feld "Alias Vorgesetzter" festgelegt, je nachdem, welches dieser Felder auf der Seite angezeigt wird.</p> <p><b>HINWEIS:</b> Eine Deaktivierung der Option "Sichtbarkeit Manager aktiviert" führt nicht dazu, dass Manager keinen Zugriff mehr auf die Datensätze haben, für die ihre Mitarbeiter zuständig sind. Manager haben immer Zugriff auf die Datensätze, für die ihre Mitarbeiter zuständig sind, unabhängig von der Einstellung dieser Option.</p>

Feld	Beschreibung
Vererbung des übergeordneten Teams für Person aktivieren	<p>Aktivieren Sie dieses Kontrollkästchen, damit Personenteams Firmenteammitglieder automatisch erben, wenn Personen mit Firmen verknüpft werden. Dieses Kontrollkästchen ist für neue Unternehmen standardmäßig deaktiviert.</p> <p><b>Hinweis:</b> Nachdem Sie die Einstellung in diesem Kontrollkästchen geändert haben, müssen Benutzer sich von Oracle CRM On Demand abmelden und wieder anmelden, damit das neue Verhalten der Teamvererbungsfunktion wirksam wird.</p> <p>Weitere Informationen zur Teamvererbung finden Sie unter <a href="#">Informationen zur Zugriffsweitergabe durch Teamvererbung</a> (auf Seite 365).</p>
Vererbung des übergeordneten Teams für Verkaufsprojekt aktivieren	<p>Aktivieren Sie dieses Kontrollkästchen, damit Verkaufsprojektteams Firmenteammitglieder automatisch erben, wenn Verkaufsprojekte mit Firmen verknüpft werden. Dieses Kontrollkästchen ist für neue Unternehmen standardmäßig deaktiviert.</p> <p><b>Hinweis:</b> Nachdem Sie die Einstellung in diesem Kontrollkästchen geändert haben, müssen Benutzer sich von Oracle CRM On Demand abmelden und wieder anmelden, damit das neue Verhalten der Teamvererbungsfunktion wirksam wird.</p> <p>Weitere Informationen zur Teamvererbung finden Sie unter <a href="#">Informationen zur Zugriffsweitergabe durch Teamvererbung</a> (auf Seite 365).</p>
Standardgruppenzuweisung	<p>Wählen Sie diese Option, um Gruppenmitgliedern die Freigabe der Verantwortlichkeit für Firmen, Aktivitäten, Personen, Haushalte, Verkaufsprojekte und Portfolios zu ermöglichen. Weitere Informationen finden Sie unter <a href="#">Gruppenverwaltung</a> (auf Seite 436).</p>
Bücher aktivieren	<p>Steuert, ob die Buchauswahl benutzerdefinierte Bücher anzeigt. Wenn dieses Kontrollkästchen nicht aktiviert ist, zeigt die Buchauswahl nur Benutzerbücher und Bücher für Delegierte (falls vorhanden) an.</p> <p><b>VORSICHT:</b> Wählen Sie die Option "Bücher aktivieren" erst, nachdem Sie die Buchhierarchie erstellt haben. Sie können die Auswahl dieser Option nicht rückgängig machen. Sie können jedoch Änderungen an der Buchhierarchie vornehmen, nachdem die Option gewählt wurde.</p>
Buchauswahl anzeigen	<p>Aktiviert oder deaktiviert die Buchauswahl, die Sie zum Optimieren von Suchläufen für Datensätze eines bestimmten Benutzers, Delegierten oder benutzerdefinierter Bücher verwenden können.</p>

Feld	Beschreibung
<p>Zusammenführen doppelter Bücher des Datensatzes aktivieren</p>	<p>Diese Einstellung gilt nur, wenn Ihr Unternehmen die Buchfunktion in Oracle CRM On Demand verwendet. Weitere Informationen zur Buchfunktion finden Sie unter <a href="#">Buchverwaltung</a> (auf Seite 383).</p> <p>Wenn Benutzer Datensätze zusammenführen, werden die Bücher, die dem primären Datensatz zugeordnet sind, immer beibehalten. Alle Bücher, die nur dem doppelten Datensatz zugeordnet sind, werden nicht automatisch dem primären Datensatz zugeordnet. Das Kontrollkästchen "Zusammensetzen doppelter Bücher des Datensatzes aktivieren" bestimmt folgendermaßen, ob der Benutzer, der die Datensätze zusammenführt, auswählen kann, dass Bücher des doppelten Datensatzes dem primären Datensatz zugeordnet werden:</p> <ul style="list-style-type: none"> <li>■ Wenn das Kontrollkästchen aktiviert ist, fordert Oracle CRM On Demand den Benutzer auf, anzugeben, ob die dem doppelten Datensatz zugeordneten Bücher dem primären Datensatz zugeordnet werden sollen.</li> <li>■ Wenn das Kontrollkästchen deaktiviert ist, kann der Benutzer nicht angeben, dass die dem doppelten Datensatz zugeordneten Bücher dem primären Datensatz zugeordnet werden sollen.</li> </ul> <p>Dieses Kontrollkästchen ist standardmäßig deaktiviert. Weitere Informationen zum Zusammenführen von doppelten Datensätzen Oracle CRM On Demand finden Sie unter Zusammenführen von Datensätzen.</p>

Feld	Beschreibung
Übergeordnete Buchhierarchie in Buchauswahl anzeigen	<p>Diese Einstellung gilt nur, wenn Ihr Unternehmen die Buchfunktion in Oracle CRM On Demand verwendet. Weitere Informationen zur Buchfunktion finden Sie unter <a href="#">Buchverwaltung</a> (auf Seite 383).</p> <p>Mit der Seite "Buchauswahl" können Benutzer nur ihre zugeordneten Bücher und Unterbücher anzeigen. Wenn Benutzern jedoch das Anzeigen der gesamten Buchhierarchie ermöglicht wird, haben sie Kontext zu bestimmten Büchern innerhalb des Unternehmens. Das Kontrollkästchen "Übergeordnete Buchhierarchie in Buchauswahl anzeigen" bestimmt wie folgt, wie Bücher und Hierarchien in der Buchauswahl angezeigt werden:</p> <ul style="list-style-type: none"> <li>■ Wenn das Kontrollkästchen deaktiviert ist, zeigt die Buchauswahl nur Bücher und Unterbücher an, von denen der Benutzer ein Mitglied ist.</li> <li>■ Wenn das Kontrollkästchen aktiviert ist, zeigt die Buchauswahl die Bücher und Unterbücher an, von denen der Benutzer ein Mitglied ist, und alle oberen Knoten in der Buchhierarchie. Wenn die Einstellung "Lesezugriff auf alle Datensätze" für Bücher für die Rolle des Benutzers ausgewählt ist, kann der Benutzer alle Knoten in der Buchhierarchie einblenden und anzeigen. Die Namen der Bücher, von denen der Benutzer ein Mitglied ist, und die zugehörigen Unterbücher werden schwarz angezeigt. Die oberen Knoten, von denen der Benutzer kein Mitglied ist, werden rot angezeigt.</li> </ul> <p><b>HINWEIS:</b> Die Einstellung betrifft nur die Buchauswahl auf Seiten, auf denen eine Datensatzsuche ausgeführt oder ein Filter angewendet wird, z.B. Aktionsleistensuche, Erweiterte Suche, Listenverwaltung, Suchfenster, Berichte und Dashboards.</p>

## Konfigurieren von Integrationseinstellungen

In der folgenden Tabelle wird beschrieben, wie der Abschnitt "Integrationseinstellungen" auf der Seite "Unternehmensprofil" in Oracle CRM On Demand eingerichtet wird.

**HINWEIS:** Möglicherweise werden zusätzliche Felder angezeigt, wenn für Ihr Unternehmen bestimmte Funktionen aktiviert wurden.

Feld	Beschreibung
Integrationsereignis aktiviert	Bei neuen Kunden sind die Integrationsereignisfunktionen automatisch aktiviert. Für bereits vorhandene Kunden müssen die Oracle CRM On Demand-Integrationsereignisfunktionen von der Kundenbetreuung oder dem Unternehmensadministrator konfiguriert werden. Wenden Sie sich an die Kundenbetreuung, um die Unterstützung der Integrationsereignisadministration anzufordern und die maximale Gesamtgröße der benötigten Integrationsereignis-Warteschlangen festzulegen.
Web Services R16 - Kompatibilitätsmodus	Steuert, ob Web Services-Anforderungen mit Benutzername- und Kennwort-Tokens als Anforderungen mit oder ohne Status wie in Oracle CRM On Demand Release 16 und älter verarbeitet werden. Dieses

Feld	Beschreibung
	Kontrollkästchen ist für alle neuen Unternehmen standardmäßig deaktiviert.
Workflow aktivieren	Wenn Ihr Unternehmen für das Zulassen von Workflow eingerichtet ist, wird diese Einstellung angezeigt. Diese Einstellung kann aktiviert werden, wenn Sie die Workflowbedingungen erstellt haben, die Sie einrichten möchten.
Weblink-URL in Exportdateien einschließen	<p>Mit dieser Einstellung wird der Standardwert des Kontrollkästchens "Weblink-URL in Exportdateien einschließen" im Exportassistenten oder auf der Exportlistenseite festgelegt.</p> <p>Das Verhalten dieser Einstellung ist wie folgt:</p> <ul style="list-style-type: none"> <li>■ Wenn dieses Kontrollkästchen aktiviert ist, wird das Kontrollkästchen "Weblink-URL in Exportdateien einschließen" standardmäßig im Exportassistenten oder auf der Exportlistenseite aktiviert. Wenn ein Export durchgeführt wird, gibt dieser Wert an, dass URLs in die exportierte CSV-Datei eingeschlossen werden.</li> <li>■ Wenn dieses Kontrollkästchen nicht aktiviert ist, wird das Kontrollkästchen "Weblink-URL in Exportdateien einschließen" nicht standardmäßig im Exportassistenten oder auf der Exportlistenseite aktiviert. Wenn ein Export durchgeführt wird, gibt dieser Wert an, dass URLs aus der exportierten CSV-Datei ausgeschlossen werden.</li> </ul> <p><b>HINWEIS:</b> Bei jedem Export kann der Benutzer sich entscheiden, das Kontrollkästchen "Weblink-URL in Exportdateien einschließen" zu aktivieren oder zu deaktivieren.</p>

## Konfigurieren von Sicherheitseinstellungen des Unternehmens

In der folgenden Tabelle wird beschrieben, wie der Abschnitt "Sicherheitseinstellungen des Unternehmens" auf der Seite "Unternehmensprofil" in Oracle CRM On Demand eingerichtet wird.

**HINWEIS:** Möglicherweise werden zusätzliche Felder angezeigt, wenn für Ihr Unternehmen bestimmte Funktionen aktiviert wurden.

Feld	Beschreibung
Inaktivitäts-Timeout (Minuten)	Die zulässige Zeit in Minuten, bevor die Session eines Benutzers aufgrund von Inaktivität beendet wird. Wenn dieses Feld keinen Wert enthält, wird das Inaktivitäts-Timeout für die Session durch den Wert für das Standard-Leerlaufzeit-Timeout des Systems festgelegt. Der Standardwert für das Leerlaufzeit-Timeout des Systems liegt normalerweise bei 60 Minuten. Sie können die aktuelle Einstellung für das Standard-Leerlaufzeit-Timeout des Systems auf der Seite "Unternehmensprofil" anzeigen. Der Wert wird angezeigt, wenn Sie die Seite

Feld	Beschreibung
	<p>"Unternehmensprofil" bearbeiten. Es wird empfohlen, dass Sie einen Wert zwischen 10 und 90 Minuten eingeben.</p> <p>Die Einstellung für "Leerlaufzeit-Timeout Unternehmen (Min.)" kann außerdem wie folgt die Zeit festlegen, die für eine nicht interaktive Session wie eine Webservices-Session zur Verfügung steht, bevor sie wegen Inaktivität beendet wird:</p> <ul style="list-style-type: none"> <li>■ Wenn das Feld "Leerlaufzeit-Timeout Unternehmen (Min.)" auf 10 Minuten oder weniger festgelegt wird, gilt die Einstellung sowohl für nicht interaktive als auch für interaktive Sessions.</li> <li>■ Wenn das Feld "Leerlaufzeit-Timeout Unternehmen (Min.)" auf einen beliebigen Wert größer als 10 Minuten festgelegt wird, wird mit dieser Einstellung nicht das Leerlaufzeit-Timeout-Intervall für nicht interaktive Sessions festgelegt. In diesem Fall liegt das Leerlaufzeit-Timeout-Intervall für nicht interaktive Sessions standardmäßig bei 10 Minuten.</li> <li>■ Wenn das Feld "Leerlaufzeit-Timeout Unternehmen (Min.)" leer ist, wird mit dieser Einstellung nicht das Leerlaufzeit-Timeout-Intervall für nicht interaktive Sessions festgelegt. In diesem Fall liegt das Leerlaufzeit-Timeout-Intervall für nicht interaktive Sessions standardmäßig bei 10 Minuten, und der Wert für das Standard-Leerlaufzeit-Timeout des Systems bestimmt das Leerlaufzeit-Timeout-Intervall für interaktive Sessions.</li> </ul> <p><b>HINWEIS:</b> Ab Release 33 wird der Timer für das Leerlaufzeit-Timeoutintervall zurückgesetzt, wenn Analytics Answers-Interaktionen einen Serveraufruf starten.</p>
<p>Warnung zum Leerlaufzeit-Timeout des Unternehmens (Minuten)</p>	<p>Die Zeit in Minuten, bis dem Benutzer eine Warnmeldung angezeigt wird, bevor die Benutzersession abläuft. Wenn der Benutzer bei dieser Warnmeldung auf OK klickt, wird der Timer für das Leerlaufzeit-Timeout-Intervall zurückgesetzt. Wenn der Benutzer jedoch nicht auf OK klickt, wird die Zeit für die Benutzersession nach dem festgelegten Leerlaufzeit-Timeout-Intervall überschritten.</p> <p><b>HINWEIS:</b> Diese Warnmeldung wird nicht in Analytics Answers angezeigt.</p> <p>Der Wert für das Feld "Warnung zum Leerlaufzeit-Timeout des Unternehmens (Minuten)" muss zwischen 1 und dem Wert liegen, der im Feld "Leerlaufzeit-Timeout Unternehmen (Min.)" angegeben ist. Wenn Sie als Wert 0 eingeben, wird keine Warnmeldung angezeigt.</p> <p><b>HINWEIS:</b> Die Maske der Seite, die bei der Anzeige der Warnmeldung dargestellt wird, bietet keinen Sicherheitsmechanismus.</p>

Feld	Beschreibung
Authentifizierungstyp	<p>Zeigt an, welche Authentifizierungstypen für dieses Unternehmen zulässig sind. Dieser Wert kann nur von der Kundenbetreuung zugewiesen werden. Ihr Unternehmensadministrator kann diesen Wert nicht ändern. Die folgenden Werte sind möglich:</p> <ul style="list-style-type: none"> <li>■ Nur Benutzer-ID/Kennwort - Alle Benutzer müssen sich mit ihrer Benutzer-ID und ihrem Kennwort bei Oracle CRM On Demand anmelden.</li> <li>■ Nur Single Sign-On - Alle Benutzer müssen sich dem Single Sign-On-Anmeldeverfahren Ihres Unternehmens entsprechend anmelden. Benutzer-IDs und Kennwörter für Oracle CRM On Demand werden nicht akzeptiert.</li> <li>■ Ben.-ID/Kennw. oder SSO - Die Anmeldung bei Oracle CRM On Demand kann entweder über die Benutzer-ID und das Kennwort für Oracle CRM On Demand oder über die Single Sign-On-Anmeldung erfolgen.</li> </ul> <p><b>HINWEIS:</b> Wenn der Wert "Ben.-ID/Kennw. oder SSO" ausgewählt wird, werden Ihre Unternehmens-Policys für Kennwörter in Oracle CRM On Demand weiterhin eingehalten. Wenn folglich ein Benutzerkennwort in Oracle CRM On Demand abläuft, fordert Oracle CRM On Demand den Benutzer auf, das Kennwort zu ändern, selbst wenn sich der Benutzer über Single Sign-On anmeldet. Alle anderen Policys für Kennwörter in Oracle CRM On Demand werden ebenfalls eingehalten, wie z.B. die Mindestlänge des Kennwortes, die erforderliche Komplexität des Kennwortes usw. Oracle CRM On Demand verwaltet nicht die Kennwörter, die für Single Sign-On verwendet werden.</p> <p>Der Authentifizierungstyp kann für jeden Benutzer durch den Unternehmensadministrator auf der Seite "Benutzerprofil" festgelegt werden. Wenn der Wert des Benutzers leer ist, wird dieser Benutzer auf Unternehmensebene festgelegt.</p>
Externe ID für Single Sign-On	<p>Eindeutige Unternehmenskennung, die von der Kundenbetreuung zugewiesen wurde, wenn für das Unternehmen Single Sign-On konfiguriert wurde. Dieser Wert kann nicht vom Unternehmensadministrator geändert werden, obwohl externe Kennungen für jeden Benutzer auf der Seite "Benutzerprofil" festgelegt werden können.</p>
Anmeldeseite für Authentifizierungen mit Benutzer-ID/Kennwort	<p>URL einer unternehmensspezifischen, benutzerdefinierten Anmeldeseite, die die Standard-Anmeldeseite von Oracle CRM On Demand ersetzt. In der Regel wird die Seite über einen Webserver des Unternehmens bereitgestellt. Der URL muss vollqualifiziert sein - (der URL muss mit http:// oder https:// beginnen).</p> <p>Diese Seite wird angezeigt, wenn sich ein Benutzer abgemeldet hat oder die Sitzung des Benutzers wegen Inaktivität beendet wird. Das Unternehmen ist dafür verantwortlich, seine Benutzer so anzuweisen, dass sie sich beim ersten Mal über diese Seite und nicht über die</p>

Feld	Beschreibung
	Standardseite von Oracle CRM On Demand anmelden.
Anmeldeseite für SSO-Authentifizierungen	<p>URL zu einer firmenspezifischen benutzerdefinierten Anmeldeseite, die angezeigt wird, wenn sich ein Benutzer abgemeldet hat oder die Sitzung des Benutzers aufgrund von Inaktivität beendet wird, falls sich der Benutzer ursprünglich per einmaliger Anmeldung bei Oracle CRM On Demand angemeldet hat. In der Regel wird die Seite über einen Webserver des Unternehmens bereitgestellt - beispielsweise das Unternehmens-Portal für einmalige Anmeldungen. Der URL muss vollqualifiziert sein - (der URL muss mit http:// oder https:// beginnen).</p> <p>Das Unternehmen ist dafür verantwortlich, seine Benutzer so anzuweisen, dass sie sich beim ersten Mal über die Seite für SSO-Anmeldung und nicht über die Standardseite von Oracle CRM On Demand anmelden. Wenn sich ein Benutzer abmeldet, der sich über SSO angemeldet hat, und diese Einstellung leer ist, wird eine allgemeine Seite mit der Meldung "Sie wurden abgemeldet." angezeigt.</p>
ITS-URL für SSO-Authentifizierungen	Die SAML Intersite Transfer Service-URL, die zum Anmelden bei Oracle CRM On Demand verwendet wird. Der Unternehmensadministrator legt diesen Wert fest. Wenden Sie sich an Oracle CRM On Demand Customer Care, um ein SSO-Arbeitsblatt zu erhalten, das Anweisungen zum Festlegen der ITS-URL enthält.
IP-Adressbeschränkungen aktiviert	Weitere Informationen finden Sie unter <a href="#">Beschränken der Verwendung von IP-Adressen</a> (auf Seite 66).
Cross-Site-Request-Forgery-Schutz aktiviert	<p>Aktiviert eine Funktion, die Fälschungsangriffen bei Cross-Site-Anforderungen verhindern. Wenn dieses Kontrollkästchen aktiviert ist, müssen Benutzer, die benutzerdefinierten Code erstellen, der mit Oracle CRM On Demand interagiert, eventuell ein Sicherheitstoken als versteckten Parameter in ihren Code aufnehmen. Weitere Informationen zu diesem Thema finden Sie unter <a href="#">Informationen zum Fälschungsschutz bei Cross-Site-Anforderungen</a> (siehe "<a href="#">Info über den Cross-Site-Request-Forgery-Schutz</a>" auf Seite 63).</p> <p>Dieses Kontrollkästchen ist standardmäßig aktiviert, wenn Ihr Unternehmen für die Verwendung von Oracle CRM On Demand eingerichtet wird, und diese Einstellung kann nicht geändert werden.</p>
IFRAME-Einbettung aktivieren	Aus Sicherheitsgründen ist dieses Kontrollkästchen deaktiviert und darf nur aktiviert werden, wenn dies erforderlich ist. Wenn Sie dieses Kontrollkästchen aktivieren, ermöglichen Sie den Benutzern, Oracle CRM On Demand-Seiten in einem iFRAME auf der Webseite einer anderen Site einzubetten. Wenn Benutzer versuchen, Oracle CRM On Demand in einem iFRAME auf der Webseite einer anderen Site einzubetten, während dieses Kontrollkästchen deaktiviert ist, wird die Oracle CRM On Demand-Seite erweitert, sodass sie zur übergeordneten Seite wird. Sie müssen diese Einstellung wählen, wenn Sie das Oracle CRM On Demand-Berichtswidget verwenden möchten. Diese Einstellung hat keinen Einfluss auf andere Oracle CRM On Demand-Widgets, die Sie in Desktopanwendungen einbetten.



Feld	Beschreibung
So gehen Sie mit Seiten um, die möglicherweise Cross-Site-Scripting (XSS) enthalten:	<p>Steuert das Verhalten des Schutzes vor Cross-Site-Scripting (XSS), der in einigen Webbrowsern verfügbar ist, um Angriffe mit reflektiertem XSS zu verhindern. Mit dieser Einstellung können Sie bestimmen, wie Ihr Webbrowser mit Webseiten, die XSS enthalten, umgehen soll. Die folgenden Werte sind möglich:</p> <ul style="list-style-type: none"> <li>■ <b>Blockieren.</b> Wenn XSS vom Webbrowser erkannt wird, wird die Webseite nicht angezeigt. Dies ist der Standardwert und der empfohlene Wert.</li> <li>■ <b>Korrigieren.</b> Wenn XSS vom Webbrowser erkannt wird, wird der Angriff von Oracle CRM On Demand blockiert, indem die kleinstmögliche Änderung an der ausgegebenen Webseite vorgenommen wird.</li> <li>■ <b>Nichts unternehmen.</b> Mit dieser Einstellung wird kein Schutz vor XSS geboten. Der Webbrowser wird nicht versuchen, XSS auf der Webseite zu entdecken, oder er wird eventuell auf der Webseite entdecktes XSS ignorieren. Die Verwendung dieser Einstellung wird nicht empfohlen.</li> <li>■ <b>Browserstandardeinstellung.</b> Bei dieser Einstellung wird die XSS-Standardschutzebene des Webbrowsers verwendet. Diese ist möglicherweise konfigurierbar, und die XSS-Schutzebene kann zwischen den unterschiedlichen Anbietern abweichen.</li> </ul>
URL-Textwerte in Links konvertieren	<p>Wenn Sie dieses Kontrollkästchen aktivieren, werden Adress- und Textfeldwerte mit dem Feldtyp "Text (kurz)" oder "Text (lang)", die mit http:// oder https:// beginnen, automatisch in Weblinks konvertiert. Außerdem werden alle URL-Feldwerte auf der Seite für Anhangsdetails, die mit http:// oder https:// beginnen, automatisch in Weblinks konvertiert. Aus Sicherheitsgründen ist dieses Kontrollkästchen deaktiviert und darf nur aktiviert werden, wenn dies erforderlich ist.</p>

## Konfigurieren von Sichtbarkeitseinstellungen von Analytics

In der folgenden Tabelle wird beschrieben, wie der Abschnitt für die Sichtbarkeitseinstellungen von Analytics auf der Seite "Unternehmensprofil" in Oracle CRM On Demand eingerichtet wird.

**HINWEIS:** Möglicherweise werden zusätzliche Felder angezeigt, wenn für Ihr Unternehmen bestimmte Funktionen aktiviert wurden.

Feld	Beschreibung
Themenbereiche Berichte	<p>Legen Sie über diese Auswahlliste die Sichtbarkeit für Benutzer fest, die Echtzeitbericht-Datensätze in Oracle CRM On Demand Answers anzeigen möchten. Diese Berichte bieten Datenanalysen in Echtzeit. Sie können einen der folgenden Werte auswählen:</p> <p>Sichtbarkeit Manager - Ermöglicht Benutzern, ihre eigenen Daten sowie</p>

Feld	Beschreibung
	<p>Daten für die ihnen direkt unterstellten Mitarbeiter anzuzeigen. (Dies ist die Standardeinstellung.)</p> <p>Sichtbarkeit Team - Bietet Benutzern die Möglichkeit, ihre eigenen Daten sowie die Daten anzuzeigen, die vom Firmen- und Verkaufsprojektteam für sie freigegeben wurden.</p> <p>Diese unternehmensweit gültige Einstellung wird angewendet, es sei denn, Benutzer legen einen Wert für die Einstellung "Themenbereiche Berichte" auf ihrer Seite "Persönliche Details" fest. In Berichte, insbesondere im Abschnitt "Informationen zur Sichtbarkeit für Datensätze in Berichten", finden Sie weitere Informationen.</p>
Historische Themenbereiche	<p>In dieser Auswahlliste legen Sie die Sichtbarkeit für Benutzer fest, die Analytics--Berichtdatensätze in Oracle CRM On Demand Answers anzeigen möchten. Diese Berichte enthalten historische oder Trendanalysen oder komplexere Berechnungen als in Echtzeitberichten. Sie können einen der folgenden Werte auswählen:</p> <p>Sichtbarkeit Manager - Ermöglicht Benutzern, ihre eigenen Daten sowie Daten für die ihnen direkt unterstellten Mitarbeiter anzuzeigen. (Dies ist die Standardeinstellung.)</p> <p>Sichtbarkeit Team - Bietet Benutzern die Möglichkeit, ihre eigenen Daten sowie die Daten anzuzeigen, die vom Firmen- und Verkaufsprojektteam für sie freigegeben wurden.</p> <p>Volle Sichtbarkeit – Diese Einstellung kombiniert die Ansichten von Sichtbarkeit Manager und Sichtbarkeit Team.</p> <p>Diese unternehmensweit gültige Einstellung wird angewendet, es sei denn, Benutzer legen einen Wert für die Einstellung "Historische Themenbereiche" in ihren persönlichen Details fest. In Berichte, insbesondere im Abschnitt "Informationen zur Sichtbarkeit für Datensätze in Berichten", finden Sie weitere Informationen.</p>
Rollenbasierter Lesezugriff auf alle Datensätze	<p>Verwenden Sie diese Auswahlliste, wenn für die Berichtsfunktion von Oracle CRM On Demand Answers die Einstellung "Lesezugriff auf alle Datensätze" auf Objektbasis, entsprechend der Festlegung auf der Seite "Zugriff auf Datensatztyp" im Assistenten für Rollenverwaltung, genutzt werden soll. Beispiel: Wenn Ihr Administrator für Ihre Benutzerrolle die Sichtbarkeitseinstellung "Lesezugriff auf alle Datensätze" für ein bestimmtes Objekt gewählt hat (durch Klicken auf "Admin.", "Benutzerverwaltung und Zugriffssteuerung" und "Rollenverwaltung", Bearbeitung einer Rolle und Klicken auf "Zugriff auf Datensatztyp"), können Sie alle Datensätze dieses Objekts in Oracle CRM On Demand Answers anzeigen. Voraussetzung hierfür ist, dass die Einstellung "Rollenbasierter Lesezugriff auf alle Datensätze" über das Unternehmensprofil oder Ihr Benutzerprofil aktiviert wurde.</p> <p>Informationen zum Zeitpunkt und zur Vorgehensweise für die Aktivierung der Einstellung "Rollenbasierter Lesezugriff auf alle Datensätze" finden Sie unter Informationen zur Einstellung "Rollenbasierter Lesezugriff auf alle</p>

Feld	Beschreibung
	<p>Datensätze".</p> <p>Wenn Sie "Rollenbasierter Lesezugriff auf alle Datensätze" nicht wählen, verwendet die Berichtsfunktion von Oracle CRM On Demand Answers die Sichtbarkeitseinstellung aus den Feldern "Themenbereiche Berichte" und "Historische Themenbereiche".</p>

## Konfigurieren von Kommunikationseinstellungen

In der folgenden Tabelle wird beschrieben, wie der Abschnitt "Kommunikationseinstellungen" auf der Seite "Unternehmensprofil" in Oracle CRM On Demand eingerichtet wird.

**HINWEIS:** Möglicherweise werden zusätzliche Felder angezeigt, wenn für Ihr Unternehmen bestimmte Funktionen aktiviert wurden.

Feld	Beschreibung
Automatische Nachbearbeitung	<p>Bei Auswahl dieser Einstellung bearbeitet Oracle CRM On Demand die Kommunikationsaktivität automatisch nach, wenn ein Agent ein Telefongespräch oder eine E-Mail-Kommunikation beendet oder Sprachnachrichten erneut zuweist. Dem Agenten wird das Nachbearbeitungsformular nicht angezeigt. Der Aktivitätsstatus wird automatisch auf "Abgeschlossen" und der Lösungscode auf "Automatische Nachbearbeitung" gesetzt.</p> <p><b>HINWEIS:</b> Diese Einstellung wird nicht angewendet, wenn der Agent manuell auf die Schaltfläche "Nachbereitung" auf einer Seite mit Details zur Kommunikationsaktivität klickt. Beispiel: Nach dem Abhören einer Sprachnachricht kann der Agent auf die Schaltfläche "Abschluss" auf der Seite mit Sprachnachrichtendetails klicken, um ein Nachbearbeitungsformular anzuzeigen und die Aktivität nachzubearbeiten.</p>
E-Mail zur Benutzerprofilaktualisierung senden	<p>Durch diese Einstellung wird bestimmt, welche Benutzer von Oracle CRM On Demand Hinweis-E-Mails erhalten, nachdem die Felder "E-Mail", "Benutzer-ID" oder "Externe ID für Single Sign-On" aktualisiert wurden. Die folgenden Werte sind verfügbar:</p> <ul style="list-style-type: none"> <li>■ <b>Alle Benutzer.</b> E-Mails werden an alle Oracle CRM On Demand-Benutzer gesendet. Dies ist die empfohlene Standardeinstellung.</li> <li>■ <b>Alle aktiven Benutzer.</b> E-Mails werden nur an alle aktiven Oracle CRM On Demand-Benutzer gesendet.</li> <li>■ <b>Keine Benutzer.</b> E-Mails werden an keine Oracle CRM On Demand-Benutzer gesendet. Diese Einstellung wird nur in einer Nicht-Produktionsumgebung empfohlen.</li> </ul>

## Konfigurieren von Einstellungen des zusätzlichen Unternehmensprofils

In der folgenden Tabelle wird beschrieben, wie der Abschnitt für zusätzliche Informationen auf der Seite "Unternehmensprofil" in Oracle CRM On Demand eingerichtet wird.

**HINWEIS:** Möglicherweise werden zusätzliche Felder angezeigt, wenn für Ihr Unternehmen bestimmte Funktionen aktiviert wurden.

Feld	Beschreibung
Lizenzierte Benutzer, Aktive Benutzer, Inaktive Benutzer	Durch diese schreibgeschützten Angaben werden Anzahl der lizenzierten Benutzer und aktueller Status der Benutzer angezeigt.

## Konfigurieren von Geocoder-Einstellungen

In der folgenden Tabelle wird beschrieben, wie der Abschnitt "Geocoder" auf der Seite "Unternehmensprofil" in Oracle CRM On Demand eingerichtet wird.

**HINWEIS:** Möglicherweise werden zusätzliche Felder angezeigt, wenn für Ihr Unternehmen bestimmte Funktionen aktiviert wurden.

Feld	Beschreibung
Geocoder aktivieren	<p>Mit dieser Einstellung verwendet Oracle CRM On Demand die Informationen in den Adressdatensätzen, um die entsprechenden Werte für Längen- und Breitengrad für die Adresse mit Oracle Spatial zu suchen. Wenn Oracle CRM On Demand den Längen- und Breitengrad gefunden hat, werden die entsprechenden Felder in den Adressdatensätzen mit diesen Werten aufgefüllt. Diese Einstellung ist standardmäßig deaktiviert.</p> <p><b>HINWEIS:</b> Dieses Feld ist schreibgeschützt. Wenden Sie sich an Oracle CRM On Demand Customer Care, wenn Sie Änderungen an dieser Einstellung vornehmen möchten.</p> <p>Weitere Informationen zu Geocoding finden Sie unter Informationen zum Geocoding von Adressinformationen.</p>

## Überprüfen von Lizenzstatuswerten und aktiven Benutzern

Sie können den Lizenzstatus überprüfen und mit der Anzahl der aktiven Benutzer vergleichen. Für jeden aktiven Benutzer ist eine Lizenz erforderlich. (Ein *aktiver Benutzer* ist ein Benutzer, der auf die Anwendung zugreifen kann.)

Anhand der Anzahl der Lizenzen wird außerdem das Datenvolumen festgelegt, das die Anwendung für Ihr Unternehmen speichern kann.

**Bevor Sie beginnen.** Um diesen Schritt ausführen zu können, muss Ihre Rolle die Berechtigung "Unternehmen verwalten" enthalten.

### **So überprüfen Sie Ihren Lizenzstatus sowie aktive und inaktive Benutzer**

- 1 Klicken Sie auf einer beliebigen Seite oben rechts auf den globalen Link "Admin".
- 2 Klicken Sie im Abschnitt "Unternehmensadministration" auf den Link "Unternehmensadministration".
- 3 Klicken Sie im Abschnitt "Unternehmensprofil" auf den Link "Unternehmensprofil".
- 4 Überprüfen Sie auf der Seite "Unternehmensprofil" im Abschnitt "Zusätzliche Informationen" die Anzahl der lizenzierten, aktiven und inaktiven Benutzer.
  - Wenn Sie aktive Benutzer haben, die keinen Zugriff auf die Anwendung mehr benötigen, können Sie Lizenzen freigeben, indem Sie sie deaktivieren. Weitere Angaben zum Deaktivieren von Lizenzen finden Sie unter [Deaktivieren von Benutzern](#) (auf Seite 336).
  - Wenden Sie sich an Ihren Oracle CRM On Demand-Verkaufsmitarbeiter, wenn Sie weitere Lizenzen erwerben möchten.

## **Info über Anmelde- und Kennwortrichtlinien**

Oracle CRM On Demand stellt Ihrem Unternehmen die höchsten Sicherheitsstufen zur Verfügung. Sicherheitsbeschränkungen wurden integriert, um sicherzustellen, dass nur autorisierte Benutzer Zugriff auf Ihre Daten haben.

Zusätzlich können Sie bestimmte Anmelde-, Kennwort- und Authentifizierungsrichtlinien verpflichtend einrichten, um das Sicherheitsniveau innerhalb Ihres Unternehmens zu erhöhen. Sie können beispielsweise die Anmeldezeitüberschreitung auf 15 Minuten setzen, um die Sicherheitsrichtlinien Ihres Unternehmens besser zu erfüllen. Und wenn einer Ihrer Benutzer sein Kennwort vergisst, kann er durch einfache Beantwortung einer Reihe von Validierungsfragen ein neues erhalten. Als weitere Sicherheitsmaßnahme können Sie die Anzahl der Stunden angeben, die eine aktive Session dauern darf. Sie können beispielsweise die Anmeldesession eines Benutzers auf eine Stunde setzen. Wenn der Benutzer das Limit für aktive Sessions erreicht hat und eine Aktion innerhalb von Oracle CRM On Demand auszuführen versucht, wird er aufgefordert, seine Zugangsdaten erneut einzugeben, bevor die Session fortgesetzt werden kann.

## **Sicherheitsüberlegungen**

Bevor Sie Ihre Anmelde- und Kennwortregelungen festlegen, müssen Sie sorgfältig Ihre Sicherheitsanforderungen bedenken. Einige der zu berücksichtigenden Fragen:

- Welche Art von Benutzer-ID möchten Sie verwenden?
- Wie lange soll ein vom System erstelltes Benutzerkennwort gültig sein?
- Wie viele Anmeldeversuche sollen höchstens zulässig sein, bevor ein Benutzer aus der Anwendung ausgesperrt wird?
- Für wie lange soll die Anmeldeaussperrung gelten? Wie häufig sollen die Benutzer ihre Kennwörter ändern?
- Müssen sich neue Kennwörter von alten Kennwörtern unterscheiden?
- Was ist die minimale Kennwortlänge?

- Wie viele Sicherheitsfragen müssen von den Benutzern erfolgreich beantwortet werden, damit sie ihr Kennwort zurücksetzen können, falls sie es vergessen haben?
- Wie viele Sicherheitsfragen müssen korrekt beantwortet werden, bevor die Anwendung das Kennwort eines Benutzers automatisch zurücksetzt?
- Sollen die Benutzer ihre Benutzer-IDs oder E-Mail-Adressen ändern dürfen?
- Wie lange soll die aktive Session eines Benutzers dauern?

Wenn Sie Ihre Anmelde- und Kennwortrichtlinien festgelegt haben, können Sie diese auf den Unternehmensadministrationsseiten in der Anwendung umsetzen.

### **Kennworteinstellungsänderungen**

Wenn Sie die Kennworteinstellungen ändern, erzwingt das System die Änderungen nicht, bis das aktuelle Kennwort abläuft. Wenn Sie beispielsweise die minimale Kennwortlänge von sieben Zeichen in 10 Zeichen ändern und ein Benutzer aktuell ein siebenstelliges Kennwort hat, kann er dieses weiterverwenden, bis es abläuft. Anschließend muss der Benutzer dann ein neues, mindestens zehnstelliges Kennwort erstellen.

Es ist am besten, die interne Richtlinie festzulegen und die Einstellungen auszuwählen, bevor dem System neue Benutzer hinzugefügt werden. Wenn sie Ihre Sicherheitsrichtlinie jedoch sofort ändern müssen, haben Sie die Möglichkeit, alle Benutzerkennwörter zurückzusetzen. Durch diese Aktion wird eine E-Mail an alle Benutzer in Ihrem Unternehmen erstellt, über die diese ein neues temporäres Kennwort erhalten. Für diesen Vorgang müssen Sie über die Berechtigung "Unternehmen verwalten - Alle Kennwörter zurücksetzen" verfügen.

### **Was geschieht, wenn Benutzer ihr Kennwort vergessen haben?**

Benutzer, deren Rolle die Berechtigung "Persönliches Kennwort zurücksetzen" enthält, können das Zurücksetzen ihres Kennworts anfordern, wenn sie dieses vergessen haben. Hierzu können sie auf der Oracle CRM On Demand-Anmeldeseite auf den Link "Kein Zugriff auf Ihr Konto?" klicken. Sie müssen die Mindestanzahl an Sicherheitsfragen und zugehörigen Antworten definieren, mit denen Benutzer ihr Kennwort zurücksetzen können. Wenn diese Funktion eingerichtet ist, können Benutzer ihr eigenes Oracle CRM On Demand-Kennwort ohne Eingriff durch den Unternehmensadministrator zurücksetzen.

### **Definieren der Kennwort-Steuerelemente Ihres Unternehmens**

Sie können die Kennwortrichtlinien für Oracle CRM On Demand definieren. Sie können die Kennwortrichtlinien beispielsweise so festlegen, dass sie den Protokollen Ihres Unternehmens zur Länge von Kennwörtern und zur Häufigkeit des Ablaufs von Kennwörtern entsprechen.

#### ***So definieren Sie die Kennwort-Steuerelemente Ihres Unternehmens***

- 1 Klicken Sie auf einer beliebigen Seite oben rechts auf den globalen Link "Admin".
- 2 Klicken Sie im Abschnitt "Unternehmensadministration" auf den Link "Unternehmensadministration".
- 3 Klicken Sie im Abschnitt "Unternehmensprofil" auf den Link "Anmeldungs- und Kennwortregel".

- 4 Geben Sie die entsprechenden Informationen auf der Seite "Anmeldungs- und Kennwortregel" Ihres Unternehmens ein und speichern Sie anschließend die Einstellungen.

In der folgenden Tabelle werden die Einstellungen beschrieben.

**HINWEIS:** Damit Benutzer ihr Kennwort zurücksetzen können, muss ihre Benutzerrolle die Berechtigung zum Zurücksetzen des persönlichen Kennworts enthalten. Um das Kennwort über den Link "Kein Zugriff auf Ihr Konto?" auf der Oracle CRM On Demand-Anmeldeseite zurückzusetzen, müssen Benutzer außerdem Sicherheitsabfragen und -antworten im System eingerichtet haben.

Einstellung	Mögliche Werte	Nutzung
<b>Informationen zu Anmelde-richtlinien</b>		
Unternehmens-Anmelde-ID	Textfeld	Eine eindeutige Kennung für Ihr Unternehmen. Beim Erstellen neuer Benutzer ist diese Kennung der erste Teil der Benutzer-Anmelde-ID (Unternehmens-Anmelde-ID/Benutzer-ID) für den Benutzer. Wenn neue Benutzer mit dem Standard-Benutzer-ID-Typ Unternehmensdomäne\Benutzer-ID erstellt werden, wird dieser Wert im Teil der Benutzer-ID mit der Unternehmensdomäne vorgegeben. Diese Einstellung kann auch über die Seite "Unternehmensprofil" aufgerufen werden.
Maximale Anzahl der Versuche für aktuelles Kennwort	Zahl zwischen 1 und 3	Die Anzahl der Versuche, die ein Benutzer zur Eingabe des aktuellen Kennworts hat. Wenn der Benutzer das aktuelle Kennwort auf dem Anmeldebildschirm eingibt, nachdem die maximale Anzahl von Versuchen erreicht wurde, wird er in Oracle CRM On Demand gesperrt. Der Wert im Feld für die Dauer der Anmeldesperre legt fest, wie viele Versuche erlaubt sind. Wenn der Benutzer das aktuelle Kennwort jedoch in Oracle CRM On Demand eingibt oder dieses aktualisiert, nachdem die maximale Anzahl der zulässigen Versuche für das

		<p>aktuelle Kennwort erreicht wurde, wird die Benutzer-Session beendet. Der Benutzer wird in Oracle CRM On Demand nicht gesperrt, und die maximale Anzahl der Versuche für das aktuelle Kennwort ist weiterhin auf dem Anmeldebildschirm verfügbar, bevor Oracle CRM On Demand den im Feld für die Dauer der Anmeldesperre festgelegten Wert anwendet.</p> <p>Der Standardwert für bestehende und neue Kunden ist 3.</p>
Dauer der Anmeldesperre	15, 30, 60 Minuten oder endgültig	Die Zeitspanne, für die das Konto eines Benutzers ausgesperrt bleibt.
Maximale Sessiondauer in Stunden	0-9999 Stunden	<p>Die maximale Zeitdauer der aktiven Session, nach der ein Benutzer aufgefordert wird, seine Zugangsdaten erneut einzugeben. Dieses Feld akzeptiert positive Ganzzahlen von Null (0) bis 9999.</p> <p>Zur Anzeige des Standardwerts für diese Einstellung gehen Sie in "Unternehmensadministration" zur Seite "Richtlinien für Anmeldung und Kennwort".</p> <p>Wenn Sie mit Oracle CRM On Demand arbeiten, müssen Sie Ihre Zugangsdaten erneut eingeben, wenn die aktive Session die maximale Zeitdauer erreicht hat.</p> <p>Wenn Sie mit Webservices arbeiten und die aktive Session abläuft, muss der Webservices-Client zur weiteren Verwendung der Webservices neu authentifiziert werden.</p>



Informationen zur Kennwortsteuerung		
Ablauf von Benutzerkennwörtern in	30 Tage, 60 Tage, 90 Tage, 180 Tage, Ein Jahr, Läuft nie ab	Die Zeitspanne, für die das Kennwort eines Benutzers gültig ist. Nach Ablauf dieser Zeitspanne ist der Benutzer gezwungen, das Kennwort zu ändern.  <b>HINWEIS:</b> Wenn die Einstellung "Ablauf von Benutzerkennwörtern in" für Ihre Rolle leer ist, wird die Unternehmenseinstellung verwendet.
Tage vor Warnung zu Kennwortablauf	Dieser Wert kann leer bleiben oder eine Zahl enthalten, die größer 0 und kleiner als die Anzahl der Tage ist, die im Feld "Ablauf von Benutzerkennwörtern in" angegeben ist. Wenn Sie im Feld "Ablauf von Benutzerkennwörtern in" die Option "Ein Jahr" auswählen, kann der Wert, den Sie im Feld "Tage vor Warnung zu Kennwortablauf" eingeben, eine Zahl zwischen 1 und 364 sein. Geben Sie alternativ in dieses Feld keinen Wert ein.	Diese Einstellung gibt an, wie viele Tage vor dem Ablauf des Benutzerkennworts Oracle CRM On Demand eine Benachrichtigungs-E-Mail an den Benutzer sendet. Es wird empfohlen, dass Sie einen Wert größer/gleich 2 eingeben. Möglicherweise möchten Sie eine höhere Anzahl an Tagen angeben, um dem Benutzer einen adäquaten Zeitraum zum Ändern des Kennworts zur Verfügung zu stellen. Wenn Sie in dieses Feld keinen Wert eingeben, wird keine Benachrichtigungs-E-Mail an den Benutzer gesendet.  <b>HINWEIS:</b> Wenn Sie im Feld "Ablauf von Benutzerkennwörtern in" die Option "Läuft nie ab" auswählen, ist das Feld "Tage vor Warnung zu Kennwortablauf" schreibgeschützt.
Minimale Kennwortlänge	Zahl zwischen 6 und 10	Die Mindestanzahl von Zeichen für ein Kennwort.
Maximale Anzahl von Kennwortänderungen	Zahl zwischen 1 und 20	Die maximale Häufigkeit, mit der das Kennwort eines Benutzers geändert werden kann, wie im Fenster für Begrenzung von

		<p>Kennwortänderungen festgelegt. Wenn die Anzahl der Versuche eines Benutzers, das Kennwort zu ändern, die maximal zulässige Anzahl von Versuchen überschreitet, wird die Änderung nicht akzeptiert.</p> <p><b>HINWEIS:</b> Oracle CRM On Demand implementiert diese Kennwortrichtlinie nicht, wenn der Benutzer sich mit einer Single Sign-On-ID authentifiziert.</p>
Fenster für Begrenzung von Kennwortänderungen	Anzahl der Tage (von 1 bis 7)	Der Zeitraum, für den die Einstellung "Maximale Anzahl von Kennwortänderungen" gültig ist.
Komplexitätsstufe für Kennwörter	3 oder 4	<p>Die Anzahl der Zeichen aus den folgenden vier Kategorien, die in Benutzerkennwörtern enthalten sein müssen:</p> <ul style="list-style-type: none"> <li>■ Großbuchstaben (A...Z)</li> <li>■ Kleinbuchstaben (a...z)</li> <li>■ Numerische Zeichen (0, 1, 2...9)</li> <li>■ Nicht alphanumerische Zeichen (!, \$, #, %)</li> </ul>

<p>Kennwortrichtlinie bei Anmeldung erzwingen</p>	<p>Kontrollkästchen</p>	<p>Ist das Kontrollkästchen aktiviert, wird eine Überprüfung mithilfe der Kennwortrichtlinie durchgeführt, wenn sich der Benutzer bei Oracle CRM On Demand anmeldet. Diese Überprüfung mithilfe der Richtlinie stellt sicher, dass das Benutzerkennwort mit den Einstellungen für die Kennwortmindestlänge und die Komplexitätsstufe für Kennwörter in Oracle CRM On Demand übereinstimmt.</p>
<p>Anzahl der zuletzt verwendeten Kennwörter, die eine erneute Nutzung durch den Benutzer verhindert</p>	<p>Zahl zwischen 0 und 10</p>	<p>Die Anzahl der zuletzt verwendeten Kennwörter, die der Benutzer in Oracle CRM On Demand nicht erneut verwenden kann.</p> <p>Der Standardwert für neue Firmen ist 3. Der Standardwert für vorhandene Unternehmen ist 1 oder 0, wenn folgende Bedingungen erfüllt werden:</p> <ul style="list-style-type: none"> <li>■ Die Einstellung, die festlegt, dass sich das neue Kennwort vom alten unterscheiden muss, ist aktiviert.</li> <li>■ Die Einstellung für die Anzahl der zuletzt verwendeten Kennwörter, die eine erneute Nutzung durch den Benutzer verhindert, ist deaktiviert.</li> </ul>
<p><b>Informationen zur Authentifizierung</b></p>		
<p>Anzahl der zu bearbeitenden Sicherheitsfragen</p>	<p>Zahl zwischen 0 und 8</p>	<p>Diese Einstellung legt fest, wie viele Sicherheitsfragen und -antworten ein Benutzer einrichten muss. Die Fragen und Antworten des Benutzers werden für die zukünftige Verwendung gespeichert.</p>

		<p><b>HINWEIS:</b> Benutzer richten ihre Sicherheitsfragen ein, wenn sie sich zum ersten Mal bei Oracle CRM On Demand anmelden. Benutzer können ihre Sicherheitsfragen jederzeit ändern. Weitere Informationen finden Sie unter Einrichten Ihrer Sicherheitsfragen.</p> <p>Wenn Benutzer ihr Kennwort über den Link "Kein Zugriff auf Ihr Konto?" auf der Oracle CRM On Demand-Anmeldeseite zurücksetzen, müssen sie eine bestimmte Anzahl der eingerichteten Sicherheitsfragen beantworten.</p> <p><b>HINWEIS:</b> Wenn dieser Wert auf null (0) gesetzt ist und ein Benutzer sein Kennwort vergisst, muss der Benutzer beim Administrator das Zurücksetzen seines Kennworts anfordern.</p> <p>Sie können angeben, dass Benutzer mehr Fragen einrichten müssen als sie beim Zurücksetzen eines Kennworts beantworten müssen. Eine zufällige Auswahl der vom Benutzer eingerichteten Fragen wird beim Zurücksetzen des Kennworts zum Authentifizieren des Benutzers angezeigt.</p>
Anzahl der zu beantwortenden Sicherheitsfragen	Zahl zwischen 0 und 8	Diese Einstellung legt die Anzahl der Sicherheitsfragen fest, die ein Benutzer beim Zurücksetzen eines Kennworts über den Link "Kein Zugriff auf Ihr Konto?" auf der Oracle CRM On Demand-Anmeldeseite beantworten muss. Wenn der Benutzer die Anforderung zum Zurücksetzen des

		<p>Kennworts sendet, erhält er kurz darauf eine E-Mail mit einem Link zu einer temporären Seite.</p> <p>Auf der temporären Seite muss der Benutzer die in dieser Einstellung angegebene Anzahl Sicherheitsfragen beantworten, bevor das Kennwort zurückgesetzt werden kann.</p> <p>Der Wert in diesem Feld muss kleiner oder gleich dem Wert im Feld "Anzahl auszuführende Sicherheitsfragen" sein, da der Benutzer nicht aufgefordert werden kann, mehr Fragen zu beantworten als er eingerichtet hat.</p>
Anzahl der Tage, die die vorläufigen Anmeldedaten gültig sind	Anzahl der Tage (1 bis 14)	Diese Einstellung gibt die Anzahl der Tage an, die ein vorläufiges Anmeldekennwort gültig ist. In der Regel wird eine E-Mail mit den vorläufigen Anmeldedaten gesendet, wenn ein neuer Benutzer hinzugefügt wird oder der Unternehmensadministrator oder die Kundenbetreuung das Kennwort eines Benutzers zurückgesetzt hat.
Anzahl der Anmeldeversuche mit vorläufigem Kennwort	Anzahl der Versuche (von 1 bis 14)	Die Gesamtzahl der zulässigen Anmeldeversuche mit einem vorläufigen Anmeldekennwort. Wenn dieser Wert überschritten wird, werden die vorläufigen Anmeldedaten des Benutzers ungültig, und der Benutzer muss das Kennwort erneut zurücksetzen lassen.
<b>Zusätzliche Informationen</b>		
Änderung der Benutzer-ID durch Benutzer zulassen	Kontrollkästchen	Wenn das Kontrollkästchen aktiviert ist, können Benutzer,

		die ihr Benutzerprofil bearbeiten, ihre Benutzer-ID ändern. Wenn diese Funktion nicht aktiviert ist, kann die Benutzer-ID nur vom Unternehmensadministrator geändert werden.
Änderung der E-Mail-Adresse durch Benutzer zulassen	Kontrollkästchen	Wenn dieses Kontrollkästchen aktiviert ist, können Benutzer, die ihr Benutzerprofil bearbeiten, ihre E-Mail-Adresse ändern. Ist die Funktion nicht aktiviert, kann die E-Mail-Adresse nur vom Unternehmensadministrator geändert werden.

<p>Option "Gleichzeitige Session"</p>	<p>Mit Benachrichtigung zulassen, Ohne Benachrichtigung zulassen und Vorhandene verhindern und beenden</p>	<p>Mit dieser Einstellung können Sie festlegen, wie Oracle CRM On Demand gleichzeitige Sessions verwaltet, bei denen Ihre Zugangsdaten verwendet werden.</p> <p>Mit der Option "Mit Benachrichtigung zulassen" können Sie an gleichzeitigen Sessions teilnehmen. Sie erhalten jedoch eine Benachrichtigung von Oracle CRM On Demand, dass eine weitere Session mit denselben Firmendetails stattfindet. Darüber hinaus sendet Oracle CRM On Demand eine Benachrichtigung an den Benutzer der anderen Session.</p> <p>Mit der Option "Ohne Benachrichtigung zulassen" können Sie an gleichzeitigen Sessions teilnehmen. Oracle CRM On Demand sendet jedoch keine Benachrichtigung an die Benutzer der gleichzeitig stattfindenden Sessions.</p> <p>Die Option "Vorhandene verhindern und beenden" schließt die erste vorhandene Session, sodass nur die zweite und neuere Session weiter ausgeführt wird. Die Benutzer beider Sessions werden über die Aktionen benachrichtigt.</p>
---------------------------------------	--	--

## Info über den Cross-Site-Request-Forgery-Schutz

Um Cross-Site-Request-Forgery-Angriffe zu verhindern, müssen Benutzer, die benutzerdefinierten Code mit HTTP-POST-Anforderungen (einschließlich Asynchronous Java Script- und XML-(AJAX-)Anforderungen) erstellen und versuchen, Daten in Oracle CRM On Demand zu aktualisieren, zu erstellen oder zu löschen, ein Sicherheitstoken als versteckten Parameter in den Code einfügen. Wenn der benutzerdefinierte Code kein Sicherheitstoken enthält oder das Sicherheitstoken falsch verwendet wird, kann die Anforderung nicht

ausgeführt werden. Bei einer nicht ausgeführten Anforderung wird eine Fehlermeldung mit dem Hinweis ausgegeben, dass die Anforderung nicht ausgeführt werden kann, weil der Schlüssel ungültig oder abgelaufen ist. Der Benutzer muss die Seite aktualisieren.

Das Sicherheitstoken, das Benutzer in den Code einfügen müssen, ist in der folgenden Tabelle angegeben.

Parameterkomponente	Tokencode
Name	%%%ODReqName%%%
Wert	%%%ODReqValue%%%

**HINWEIS:** Beim Tokencode ist die Groß-/Kleinschreibung zu beachten, und es muss genau die in der Tabelle angegebene Schreibweise verwendet werden. Ein Fehler im Tokencode führt dazu, dass die Anforderung nicht ausgeführt werden kann.

Diese Schutzfunktion für Cross-Site-Request-Forgery wird durch das Kontrollkästchen "Cross-Site-Request-Forgery-Schutz aktiviert" im Unternehmensprofil gesteuert. Die Funktion ist standardmäßig aktiviert, wenn in Ihrem Unternehmen die Verwendung von Oracle CRM On Demand eingerichtet ist. Sie können die Funktion nicht deaktivieren.

## Zurücksetzen aller Kennwörter

Sie können alle Benutzerkennwörter (inklusive Administratorkennwort) gleichzeitig zurücksetzen.

**Verwendungsbeispiel 1:** Erstellen Sie beim Einrichten Ihrer Anwendung Benutzer, und setzen Sie deren Status auf "Aktiv", aber senden Sie ihnen ihre Kennwörter nicht per E-Mail zu. Nachdem die Einrichtung abgeschlossen wurde und die Anwendung funktionsbereit ist, setzen Sie alle Kennwörter zurück. Durch diese Aktion werden allen aktiven Benutzern gleichzeitig E-Mails gesendet, die deren temporäre Kennwörter enthalten und ihnen den Zugriff auf die Anwendung gewähren.

**Verwendungsbeispiel 2:** Sie haben die Richtlinie für die Kennwortsteuerung geändert und möchten alle Benutzer an diese neue Richtlinie anpassen. Setzen Sie alle Kennwörter zurück, sodass die Benutzer ihre Kennwörter bei der nächsten Anmeldung ändern müssen.

**Hinweis zu Beginn.** Um diesen Schritt durchführen zu können, muss Ihre Rolle die Berechtigung "Unternehmen verwalten - Alle Kennwörter zurücksetzen" enthalten. Darüber hinaus müssen alle Benutzerrollen die Berechtigung zum Zurücksetzen des persönlichen Kennworts enthalten.

### *So setzen Sie alle Kennwörter zurück*

- 1 Klicken Sie auf einer beliebigen Seite oben rechts auf den globalen Link "Admin".
- 2 Klicken Sie im Abschnitt "Unternehmensadministration" auf den Link "Unternehmensadministration".
- 3 Klicken Sie im Abschnitt "Unternehmensprofil" auf den Link "Unternehmensprofil".
- 4 Klicken Sie in der Titelleiste "Unternehmensprofil" auf die Schaltfläche "Alle Kennwörter zurücksetzen".



Jeder Benutzer erhält eine E-Mail mit seinem neuen temporären Kennwort. Die aktuell angemeldeten Benutzer können ihre Arbeit fortsetzen, müssen ihr neues temporäres Kennwort jedoch bei der nächsten Anmeldung eingeben.

### Verwandte Themen

Weitere Informationen finden Sie unter folgenden Themen:

- [Zurücksetzen des Kennworts eines Benutzers](#) (auf Seite 328)
- [Einrichten von Benutzern](#) (auf Seite 308)
- [Definieren der Kennwort-Steuerelemente Ihres Unternehmens](#) (auf Seite 54)

## Aktivieren von Sprachen

Oracle CRM On Demand ist in vielen Sprachen verfügbar. Alle im Produkt enthaltenen Standardtextfelder wie Felder und Auswahllistenwerte werden zusammen mit der Online-Hilfe sowie Tutorials in den verfügbaren Sprachen angezeigt.

Wenn Sie jedoch Felder oder Auswahllistenwerte anpassen, müssen Sie die Entsprechungen in anderen Sprachen eingeben, falls diese in den übersetzten Versionen angezeigt werden sollen. Andernfalls werden sie, unabhängig von der jeweils ausgewählten Sprache, in der ursprünglichen Sprache als blauer Text in Klammern angezeigt.

Zunächst ist die einzige aktive Sprache die Sprache, die bei der Anmeldung Ihres Unternehmens bei Oracle CRM On Demand als Standardunternehmenssprache ausgewählt war.

Die Sprachauswahl muss für die Benutzer aktiviert werden.

**Hinweis zu Beginn.** Um diesen Schritt ausführen zu können, muss Ihre Rolle die Berechtigung "Unternehmen verwalten" enthalten.

### *So aktivieren Sie Sprachen:*

- 1 Klicken Sie auf einer beliebigen Seite oben rechts auf den globalen Link "Admin".
- 2 Klicken Sie im Abschnitt "Unternehmensadministration" auf den Link "Unternehmensadministration".
- 3 Klicken Sie im Abschnitt "Unternehmensprofil" auf den Link "Sprachen".
- 4 Wählen Sie in der Spalte "Aktiv" die Sprachen aus, die für die Mitarbeiter verfügbar sein sollen.

**HINWEIS:** Die Formate zum Anzeigen der Datumsangaben, Uhrzeiten und Währungen richten sich nach anderen Einstellungen, nicht der Spracheinstellung.

- 5 Speichern Sie den Datensatz.

## Beschränken der Verwendung von IP-Adressen

Mit dieser Funktion kann Ihre Firma den Zugriff auf das System auf bestimmte IP-Adressbereiche beschränken. Dadurch können Sie sicherstellen, dass die Benutzer nur über die angegebenen Netzwerkstandorte, beispielsweise das Büro, auf das System zugreifen. Wenn diese Funktion deaktiviert ist, können die Benutzer sich nur über Computer bei der Anwendung anmelden, deren IP-Adressen sich im angegebenen Bereich befinden.

**HINWEIS:** Sie können auch auf Rollenebene Beschränkungen angeben, sodass Benutzer mit einer bestimmten Rolle auf bestimmte IP-Adressbereiche beschränkt sind. Weitere Informationen finden Sie unter [Informationen zu IP-Adressbeschränkungen für Rollen](#) (auf Seite 350).

**Hinweis zu Beginn.** Wenden Sie sich an die Kundenbetreuung, um die IP-Filter für Ihre Firma zu aktivieren. Anschließend muss Ihre Rolle die Berechtigung "Unternehmen verwalten" enthalten, um diesen Vorgang durchführen zu können.

### *So beschränken Sie die Verwendung auf bestimmte IP-Adressen*

- 1 Klicken Sie auf einer beliebigen Seite oben rechts auf den globalen Link "Admin".
- 2 Klicken Sie im Abschnitt "Unternehmensadministration" auf den Link "Unternehmensadministration".
- 3 Klicken Sie auf den Link "Sicherheitseinstellungen".
- 4 Geben Sie auf der Seite "Sicherheitseinstellungen" die IP-Adressen ein, die für die Anmeldung akzeptiert werden.

**TIPP:** Überprüfen Sie die Informationen auf dem Bildschirm über die richtige Vorgehensweise zum Eingeben von IP-Adressen.

- 5 Speichern Sie den Datensatz.

## Geschäftskalendertyp

Bei der Administration des Geschäftskalenders werden der Beginn und das Ende des Geschäftsjahres für Ihr Unternehmen definiert.

- [Informationen zum Geschäftskalender](#) (auf Seite 66)
- [Aktualisieren des Namens für den Geschäftskalender](#) (auf Seite 68)
- [Definieren eines benutzerdefinierten Geschäftskalenders](#) (auf Seite 69)
- [Verwalten von Periodenlisten Ihres Unternehmens](#) (auf Seite 71)

## Informationen zum Geschäftskalender

In Oracle CRM On Demand sind zwei Geschäftskalendertypen verfügbar:

- **Standardgeschäftskalender.** Wenn Ihr Geschäftskalender mit einem herkömmlichen Kalender übereinstimmt (z.B. Kalenderquartale, 5-4-4-Modell, 4-4-5-Modell), können Sie diesen Kalendertyp in Ihrem Unternehmensprofil verwenden.
- **Benutzerdefinierter Geschäftskalender.** Wenn Ihr Unternehmen einen anderen Kalender verwendet, wie z.B. ein 4-5-4-Modell, können Sie in Oracle CRM On Demand einen benutzerdefinierten Geschäftskalender definieren.

Wenn Sie einen Standardgeschäftskalender oder einen benutzerdefinierten Geschäftskalender verwenden, muss einmalig ein Geschäftsjahr für Ihr Unternehmen definiert werden. Für alle Geschäftskalendertypen können Sie automatisch auch die in Oracle CRM On Demand definierten Geschäftsperioden verwenden.

### Standardgeschäftskalender

Standardgeschäftskalender umfassen Zeiträume, die einem allgemein definierten Kalender, wie z.B. dem gregorianischen Kalender, folgen. Sie können an einem beliebigen Tag und Monat des Jahres beginnen. Wenn Sie einen Standardgeschäftskalender in Oracle CRM On Demand verwenden, wählen Sie einen der folgenden Kalendertypen:

- Kalenderquartale
- 4-4-5-Kalendermodell
- 5-4-4-Kalendermodell

Wenn Sie Standardgeschäftskalender verwenden, generiert Oracle CRM On Demand automatisch Geschäftsperioden bis zum Jahr 2040. Sie können die Einstellungen für Ihren Standardgeschäftskalender anzeigen, aber nicht ändern. Sie können jedoch das Namensformat Ihres Geschäftskalenders ändern. Weitere Informationen finden Sie unter [Aktualisieren des Namens für den Geschäftskalender](#) (auf Seite 68). Wenn Sie die Kalenderdefinition ändern möchten, wenden Sie sich an die Kundenbetreuung. Die Kundenbetreuung füllt Ihren Geschäftskalender während der Unternehmenseinrichtung mit Daten aus und legt fest, welcher Kalendertyp verwendet werden soll.

**HINWEIS:** Sämtliche Änderungen an einer Geschäftskalenderdefinition werden erst nach einem vollständigen ETL (Extract, Transform, Load) in Oracle CRM On Demand-Berichten wiedergegeben.

#### *So zeigen Sie die Definition eines Standardgeschäftskalenders an*

- 1 Klicken Sie auf einer beliebigen Seite oben rechts auf den globalen Link "Admin".
- 2 Klicken Sie im Abschnitt "Unternehmensadministration" auf den Link "Unternehmensprofil".
- 3 Prüfen Sie im Abschnitt "Unternehmenseinstellungen" die folgenden Felder:
  - Startmonat Geschäftsjahr
  - Startdatum Geschäftsjahr
  - Geschäftskalendertyp

**HINWEIS:** Bei Änderungen der Definition eines Standardgeschäftskalenders aktualisiert Oracle CRM On Demand alle Daten in Berichten. Oracle CRM On Demand aktualisiert allerdings nur in der Zukunft liegende Daten in Prognosen.

## Benutzerdefinierte Geschäftskalender

In Oracle CRM On Demand stehen Unternehmen, die keine Standardkalendermonate oder keinen herkömmlichen Geschäftskalender verwenden, benutzerdefinierte Geschäftskalender zur Verfügung. Ihr Unternehmensadministrator kann benutzerdefinierte Geschäftskalender definieren. Sie müssen für jedes Jahr, für das Sie Geschäftspläne, Ziele, Prognosen oder zeitbasierte Analysen in Oracle CRM On Demand erstellen möchten, benutzerdefinierte Geschäftskalender-Datensätze erstellen. Weitere Informationen zum Definieren von benutzerdefinierten Geschäftskalendern finden Sie unter [Definieren eines benutzerdefinierten Geschäftskalenders](#) (auf Seite 69).

## Aktualisieren des Namens für den Geschäftskalender

Wenn die Kundenbetreuung einen Standardgeschäftskalender für Ihr Unternehmen erstellt, wird dem Namen für den Geschäftskalender automatisch das Endjahr für dieses Geschäftsjahr als Suffix angehängt. Beispiel: Ein Geschäftskalender mit einem Start im Jahr 2039 und einem Ende im Jahr 2040 erhält den Namen "Geschäftskalender 2040".

Wenn für Ihr Unternehmen eine alternative Benennungskonvention zur Anpassung mit externen Systemen an Oracle CRM On Demand erforderlich ist, können Sie das Namensformat des Geschäftsjahres so konfigurieren, dass allen Standardnamen für den Geschäftskalender und für Geschäftsperioden das Endjahr oder das Startjahr des Geschäftsjahres als Suffix angehängt wird.

**HINWEIS:** Sie können beim Definieren eines benutzerdefinierten Geschäftskalenders einen Kalendernamen angeben. Sie können Namen für benutzerdefinierte Geschäftskalender nach dem Definieren jedoch nicht ändern. Das Ändern des Namensformats für Geschäftskalender wirkt sich nicht auf die End- oder Startdaten für Geschäftsjahre oder Geschäftsperioden aus.

### *So aktualisieren Sie den Namen für den Geschäftskalender:*

- 1 Klicken Sie auf einer beliebigen Seite oben rechts auf den globalen Link "Admin".
- 2 Klicken Sie im Abschnitt "Unternehmensadministration" auf den Link "Unternehmensadministration".
- 3 Klicken Sie im Abschnitt "Geschäftskalenderverwaltung" auf den Link "Geschäftskalenderdefinition".
- 4 Klicken Sie auf der Seite "Geschäftskalenderliste" auf "Name für Geschäftskalender aktualisieren".
- 5 Wählen Sie eine der folgenden Optionen:
  - **Startjahr.** Namen für Geschäftskalender und Geschäftsperioden wird das Startjahr für dieses Geschäftsjahr als Suffix angehängt.
  - **Endjahr.** Namen für Geschäftskalender und Geschäftsperioden wird das Endjahr für dieses Geschäftsjahr als Suffix angehängt.
- 6 Klicken Sie auf "Speichern".

## Definieren eines benutzerdefinierten Geschäftskalenders

Ihr Unternehmensadministrator definiert die Geschäftskalender in Oracle CRM On Demand so, dass sie dem Geschäftsjahr Ihres Unternehmens entsprechen. Benutzerdefinierte Geschäftskalender werden in allen Berichten, Geschäftsplänen, Zielen und Benutzerquoten wiedergegeben.

**HINWEIS:** Um die Definition für den benutzerdefinierten Geschäftskalender zu konfigurieren, muss Ihre Rolle die Berechtigung "Unternehmen verwalten" enthalten.

So richten Sie die benutzerdefinierten Geschäftskalender Ihres Unternehmens ein:

- 1 Wenden Sie sich an die Kundenbetreuung, damit die Verwendung von benutzerdefinierten Geschäftskalendern für Ihr Unternehmen aktiviert wird.
- 2 Definieren Sie die Geschäftskalender des Unternehmens.
- 3 Stellen Sie sicher, dass der benutzerdefinierte Geschäftskalender im Unternehmen aktiv ist

**ACHTUNG:** Wenn Sie den benutzerdefinierten Geschäftskalender für Ihr Unternehmen aktiviert haben, können Sie diese Option nicht mehr deaktivieren. Unternehmensadministratoren sollten benutzerdefinierte Geschäftskalender nur verwenden, wenn sie die Funktionen von Geschäftskalendern in Oracle CRM On Demand gründlich kennen.

## Benutzerdefinierte Geschäftskalender und Prognosen

Wenn Sie benutzerdefinierte Geschäftskalender verwenden, wird die benutzerdefinierte Geschäftskalenderdefinition Ihres Unternehmens bei der Erstellung von Prognosen verwendet. Der Unternehmensadministrator muss vor dem Aktivieren von Prognosen benutzerdefinierte Geschäftskalenderdatensätze definieren. Da sich Prognosen auf mehrere Quartale erstrecken können, kann eine Prognose Daten aus mehreren Geschäftsjahren enthalten. Um sicherzustellen, dass genügend Daten für die Generierung von Prognoseserien verfügbar sind, muss daher für jedes Jahr, für das Ihr Unternehmen Prognosen generieren möchte, ein benutzerdefinierter Geschäftskalender erstellt werden. Zudem muss der Unternehmensadministrator die Prognosedefinition aktualisieren, bevor die neue benutzerdefinierte Geschäftskalenderdefinition in Prognosen verwendet werden kann. Wenn die Prognosedefinition nicht vor dem nächsten Prognosedatum aktualisiert wird, werden die Prognosen nicht generiert. Weitere Informationen zum Aktualisieren von Prognosedefinitionen finden Sie unter [Aktualisieren der Prognosedefinition](#) (auf Seite 586).

### *So definieren Sie einen neuen benutzerdefinierten Geschäftskalender*

- 1 Klicken Sie auf einer beliebigen Seite oben rechts auf den globalen Link "Admin".
- 2 Klicken Sie im Abschnitt "Unternehmensadministration" auf den Link "Unternehmensadministration".
- 3 Klicken Sie im Abschnitt "Geschäftskalenderverwaltung" auf den Link "Geschäftskalenderdefinition".
- 4 Klicken Sie auf der Seite "Geschäftskalenderliste" auf "Neuer Geschäftskalender".
- 5 Wählen Sie im Menü das gewünschte Geschäftsjahr.

Der Name des Geschäftskalenders wird automatisch in das Feld "Name" eingetragen, z.B. "Geschäftsjahr 2009". Dieser Wert ist schreibgeschützt.

**HINWEIS:** Sie können beim Definieren eines benutzerdefinierten Geschäftskalenders einen Kalendernamen angeben. Sie können Namen für benutzerdefinierte Geschäftskalender jedoch nicht ändern, nachdem Sie definiert wurden.

6 Geben Sie folgende Informationen ein:

- a **Beschreibung.** Fügen Sie zusätzliche Informationen über die benutzerdefinierte Geschäftskalenderdefinition hinzu. Dieses Feld ist auf 250 Zeichen begrenzt.
- b **1. Geschäftsquartal.** Klicken Sie auf die Kalendersymbole, um die Anfangsdaten für jeden Geschäftsmonat in diesem Quartal anzugeben.
- c **2. Geschäftsquartal.** Klicken Sie auf die Kalendersymbole, um die Anfangsdaten für jeden Geschäftsmonat in diesem Quartal anzugeben.
- d **3. Geschäftsquartal.** Klicken Sie auf die Kalendersymbole, um die Anfangsdaten für jeden Geschäftsmonat in diesem Quartal anzugeben.
- e **4. Geschäftsquartal.** Klicken Sie auf die Kalendersymbole, um die Anfangsdaten für jeden Geschäftsmonat in diesem Quartal anzugeben.
- f **Zusätzliche Informationen.** Klicken Sie auf das Kalendersymbol, um den Anfang des nächsten Geschäftsjahres anzugeben.

**HINWEIS:** Ein Geschäftsjahr darf nicht mehr als 99 Wochen umfassen. Wenn Sie für "Beginn des nächsten Geschäftsjahres" einen Wert größer als 99 Wochen ab dem Anfangsdatum des vorherigen Geschäftsjahres eingeben, werden Sie in einer Fehlermeldung aufgefordert, einen richtigen Wert einzugeben.

7 Klicken Sie auf "Speichern".

**HINWEIS:** Sie müssen Geschäftsjahre aufeinanderfolgend erstellen. Sie müssen beispielsweise das Geschäftsjahr für 2010 erstellen, bevor Sie das Geschäftsjahr für 2011 erstellen können.

Die neue benutzerdefinierte Geschäftskalenderdefinition wird erst in Analytics wiedergegeben, wenn ein nächtlicher ETL-Prozess (Extrahieren, Transformieren, Laden) ausgeführt wird.

### ***So zeigen Sie die Details eines Geschäftskalenders an***

- 1 Klicken Sie auf einer beliebigen Seite oben rechts auf den globalen Link "Admin".
- 2 Klicken Sie im Abschnitt "Unternehmensadministration" auf den Link "Unternehmensadministration".
- 3 Klicken Sie im Abschnitt "Geschäftskalenderverwaltung" auf den Link "Geschäftskalenderdefinition".
- 4 Klicken Sie auf der Seite "Geschäftskalenderliste" auf den Namen des Geschäftsjahres, für das Sie die Geschäftsperioden anzeigen möchten.

Auf der Seite "Details Geschäftskalender" werden die einzelnen Geschäftsmonate für das gewählte Jahr und das Anfangsdatum des nächsten Geschäftsjahres angezeigt.

**HINWEIS:** Wenn Sie von einem Standardgeschäftskalender zu einem benutzerdefinierten Geschäftskalender wechseln, werden die Datensätze aus dem vorherigen Geschäftsjahr auf der Seite "Geschäftskalenderliste"

schreibgeschützt angezeigt. Außerdem werden alle zukünftigen von Oracle CRM On Demand generierten Geschäftsjahrsdatensätze gelöscht. Weitere Informationen zu Standardgeschäftskalendern finden Sie unter [Info über Geschäftskalender](#) (siehe "Informationen zum Geschäftskalender" auf Seite 66).

### **So bearbeiten Sie den Geschäftskalender des Unternehmens**

- 1 Klicken Sie auf einer beliebigen Seite oben rechts auf den globalen Link "Admin".
- 2 Klicken Sie im Abschnitt "Unternehmensadministration" auf den Link "Unternehmensadministration".
- 3 Klicken Sie im Abschnitt "Geschäftskalenderverwaltung" auf den Link "Geschäftskalenderdefinition".
- 4 Suchen Sie auf der Seite "Geschäftskalenderliste" den Geschäftskalender, den Sie aktualisieren möchten, und klicken Sie auf "Bearbeiten".
- 5 Geben Sie die neuen Details für den Geschäftskalender ein, und klicken Sie auf "Speichern".

Sämtliche Änderungen an einer benutzerdefinierten Geschäftskalenderdefinition werden erst in Analytics wiedergegeben, wenn ein nächtlicher ETL-Prozess (Extrahieren, Transformieren, Laden) ausgeführt wird.

**HINWEIS:** Wenn Sie einen benutzerdefinierten Geschäftskalender definiert haben, können Sie diesen ändern, indem Sie die bestehende Kalenderdefinition bearbeiten. Geschäftskalender aus vor dem aktuellen Geschäftsjahr liegenden Jahren sind jedoch schreibgeschützt. Sie können keine benutzerdefinierten Geschäftskalender löschen.

## Verwalten von Periodenlisten Ihres Unternehmens

Sie können die Listen mit Geschäftskalenderperioden für Ihr Unternehmen verwalten, um die Anzahl an verfügbaren Perioden für die Auswahl im Periodensuchfenster (z.B. Geschäftsplan und Zielsetzungsdatensätze) einzuschränken. Dies ist z.B. dann hilfreich, wenn es in Ihrem Unternehmen erforderlich ist, dass Vertriebsmitarbeiter vierteljährliche Geschäftspläne erstellen, während HR-Mitarbeiter nur jährliche Geschäftspläne erstellen müssen.

Um die Periodenlisten Ihres Unternehmens zu verwalten, können Sie:

- Periodenlisten erstellen und näher definieren
- Für jede Periodenliste die Suchfelder definieren, die im Periodensuchfenster verwendet werden sollen.
- Für jede Benutzerrolle definieren, welche Listen im Periodensuchfenster verfügbar sind.

**Hinweis:** Benutzer können in den Periodensuchfenstern nur Periodenlisten auswählen, wenn das Menü "Datensatztyplisten in Suchfenstern" im Unternehmensprofil aktiviert ist. Weitere Informationen zu diesem Menü und den Steuerungsmöglichkeiten finden Sie unter [Suche nach Datensätzen in Suchfenstern und Einrichten Ihres Unternehmensprofils und der globalen Standardwerte](#) (auf Seite 20).

## Verwalten von Periodenlisten

Im Folgenden wird beschrieben, wie Sie die Periodenlisten Ihres Unternehmens verwalten können.

### ***So verwalten Sie die Periodenlisten:***

- 1 Klicken Sie auf einer beliebigen Seite oben rechts auf den globalen Link "Admin".
- 2 Klicken Sie im Abschnitt "Unternehmensadministration" auf den Link "Unternehmensadministration".
- 3 Klicken Sie im Abschnitt "Geschäftskalenderverwaltung" auf den Link "Geschäftsperiodenadministration".
- 4 Wählen Sie auf der Seite für Periodenlisten folgende Optionen über die Menüschaftfläche:
  - **Datensatzanzahl.** Zählt die Anzahl der Perioden in der Periodenliste. Informationen hierzu finden Sie im Kapitel zum Zählen von Datensätzen in Listen.
  - **Liste näher definieren.** Definiert die Periodenliste näher, indem bestimmte Kriterien verwendet werden, und speichert die Liste unter einem neuen Namen. Informationen hierzu finden Sie unter Erstellen und Optimieren von Listen.
  - **Liste speichern.** Speichert eine Liste. Wenn Sie auf "Liste speichern" klicken, gelangen Sie direkt zu einer Seite mit Speicheroptionen.
  - **Listenfilter anzeigen.** Zeigen Sie die Schlüsselinformationen für eine Liste in einem Dropdown-Menü an. Informationen hierzu finden Sie im Kapitel über die Seite zum Anzeigen von Listen. Sie können diese Seite auch aufrufen, indem Sie auf der Seite "Listen verwalten" auf "Anzeigen" klicken.
  - **Listen verwalten.** Verwaltet die Periodenlisten. Informationen hierzu finden Sie unter Seite "Listen verwalten".
  - **Neue Liste erstellen.** Erstellt eine neue gefilterte Periodenliste. Informationen hierzu finden Sie unter Erstellen und Optimieren von Listen.

## **Definieren des Periodensuchlayouts**

Im Folgenden wird beschrieben, wie Sie ein Suchlayout für eine Periodenliste definieren können.

**Hinweis zu Beginn.** Ihre Rolle muss die Berechtigung "Anwendung anpassen" beinhalten.

### ***So definieren Sie das Periodensuchlayout:***

- 1 Klicken Sie auf einer beliebigen Seite oben rechts auf den globalen Link "Admin".
- 2 Klicken Sie im Abschnitt "Anwendungsanpassung" auf den Link "Anwendungsanpassung".
- 3 Klicken Sie im Abschnitt "Datensatztypeinrichtung" auf "Periode".
- 4 Klicken Sie auf der Seite für die Periodenanwendungsanpassung auf die Option für das Periodensuchlayout.
- 5 Definieren Sie das Periodensuchlayout.

Weitere Informationen zum Erstellen von Suchlayouts finden Sie unter [Verwalten von Suchlayouts](#) (auf Seite 220).



### Definieren der für jede Rolle verfügbaren Periodenlisten

Im Folgenden wird beschrieben, wie Sie definieren können, welche Periodenlisten für jede Rolle verfügbar sind.

**Hinweis zu Beginn.** Ihre Rolle muss die Berechtigung "Anwendung anpassen" beinhalten.

#### *So definieren Sie die für jede Rolle verfügbaren Periodenlisten:*

- 1 Klicken Sie auf einer beliebigen Seite oben rechts auf den globalen Link "Admin".
- 2 Klicken Sie im Abschnitt "Anwendungsanpassung" auf den Link "Anwendungsanpassung".
- 3 Klicken Sie im Abschnitt "Datensatztypeinrichtung" auf "Periode".
- 4 Klicken Sie auf der Seite für die Periodenanwendungsanpassung auf "Listenzugriff und Reihenfolge".
- 5 Definieren Sie für jede Rolle, welche Listen verfügbar sind, und legen Sie die Reihenfolge der Listen fest.

Weitere Informationen zur Verwaltung des Listenzugriffs und zur Anzeigereihenfolge für jede Rolle finden Sie unter [Verwaltung von Listenzugriff und Listenreihenfolge](#) (siehe "[Verwalten von Listenzugriff und Listenreihenfolge](#)" auf Seite 226).

## Währungsdefinition

Das Definieren der Währungen für Ihr Unternehmen umfasst:

- das Aktivieren der Währungen, in denen Ihr Unternehmen Geschäfte tätigt.
- das Definieren der Wechselkurse für die Basiswährung Ihres Unternehmens.

Weitere Informationen zur Währungsdefinition finden Sie unter [Verwalten von Währungen](#) (auf Seite 73).

## Verwalten von Währungen

Diese Währungen müssen aktiviert werden, um Benutzer die Möglichkeit zu geben, Geschäfte in beliebiger Währung abzuwickeln und zu verfolgen. Andernfalls ist die für das Unternehmen eingestellte Standardwährung die einzige Option.

Wenn Ihre Mitarbeiter Transaktionen in anderen Währungen aufzeichnen, müssen Sie außerdem die Wechselkurse für die Umrechnung zwischen diesen Währungen und der Standardwährung Ihres Unternehmens festlegen. Die Anwendung verwendet diese Wechselkurse beim Umsatz-Rollup für Berichte und Prognosen.

**VORSICHT:** Stellen Sie sicher, dass Wechselkurse eingerichtet wurden, bevor Ihre Benutzer Transaktionen für alle aktivierten Währungen eingeben.

Sie können für jede aktive Währung mehrere Wechselkurse eingeben. Jeder Eintrag umfasst das Wechselkursdatum und einen Wechselkurs für das entsprechende Datum. Die Anwendung bestimmt anhand folgender Regeln, welcher Wechselkurs für eine bestimmte Transaktion verwendet werden soll:

### **So rechnet Oracle CRM On Demand Wechselkurse zwischen der Standardwährung des Unternehmens und der Standardwährung des Benutzers aus**

In diesem Fall verfügt ein Unternehmen über die folgenden Währungen:

- Die Standardwährung für ein Unternehmen ist US-Dollar (USD).
- Dieses Unternehmen hat darüber hinaus zusätzliche Währungen aktiviert: Euro (EUR) und Pfund Sterling (GBP).
- Dieses Unternehmen hat Wechselkurse zwischen USD und EUR und zwischen USD und GBP festgelegt.
- Der Benutzer gibt den Verkaufsprojektumsatz in EUR ein. Die Standardbenutzerwährung ist jedoch GBP.
- Oracle CRM On Demand führt die Umrechnung von EUR in GBP folgendermaßen durch:
  - Zuerst wird der Verkaufsprojektumsatz in die Standardwährung des Unternehmens umgerechnet, d.h. von EUR in USD.
  - Anschließend wird der Verkaufsprojektumsatz in die Währung des Benutzers umgerechnet, d.h. von USD in GBP.

### **Anwendung von Wechselkursen auf Umsatzprognosen**

In diesem Fall gelten die folgenden Regeln:

- Wenn für das selbe Datum wie die Transaktion ein Wechselkurs festgelegt ist, wird der Wert dieses Wechselkurses verwendet.
- Wenn für das selbe Datum wie die Transaktion kein Wechselkurs festgelegt ist, aber Wechselkurse für Daten vor der Transaktion festgelegt sind, wird der Wechselkurs mit dem Datum verwendet, das dem Transaktionsdatum am nächsten liegt.
- Wenn für das selbe Datum wie die Transaktion kein Wechselkurs festgelegt ist und keine Wechselkurse für Daten vor der Transaktion festgelegt sind, wird der nächste verfügbare Wechselkurs mit einem Datum *nach* dem Transaktionsdatum verwendet.

Wenn beispielsweise Wechselkurse nur für den 15.5.2004 und den 15.8.2004 eingegeben sind, geschieht Folgendes:

- Bei Transaktionen vor dem 15.5.2004 wird der Kurs vom 15.5.2004 verwendet.
- Bei Transaktionen zwischen dem 15.5.2004 und dem 14.8.2004 wird der Kurs vom 15.5.2004 verwendet.
- Bei Transaktionen am 15.8.2004 oder später wird der Kurs vom 15.8.2004 verwendet.

### **Anwendung von Wechselkursen auf Berichte**

In Berichten werden Wechselkurse allgemeiner angewendet als in Prognosen. Pro Monat wird ein Wechselkurs festgelegt, der für alle Transaktionen in diesem Monat verwendet wird. Für Verkaufsprojekte verwendet Oracle CRM On Demand beispielsweise das

Verkaufsprojektabschlussdatum, das am nächsten zum Gültigkeitsdatum des Wechselkurses liegt. Für Währungsumrechnungen bei Anlagen verwendet Oracle CRM On Demand das Datum im Feld "Kaufdatum". Für Verkaufsprojektprodukte verwendet Oracle CRM On Demand den Wechselkurs, der am nächsten zum Startdatum des Produktumsatzes liegt. Für andere Objekte, einschließlich der benutzerdefinierten Objekte 01-03, verwendet Oracle CRM On Demand das Erstellungsdatum zum Festlegen des Wechselkursdatums. Für die benutzerdefinierten Objekte 04-15 verwendet Oracle CRM On Demand das Feld "Umtauschdatum".

Der einem Monat zugewiesene Wechselkurs wird folgendermaßen festgelegt:

- Wenn für einen Monat mehr als ein Wechselkurs vorliegt, wird der mit dem spätesten Datum im jeweiligen Monat verwendet.
- Wenn für einen Monat keine Wechselkurse vorliegen, wird der Wechselkurs des entsprechenden Monats auf den gleichen Wechselkurs gesetzt wie der des nächsten zukünftigen Monats, für den ein Wechselkurs festgelegt ist.
- Wenn für zukünftige Monate keine Wechselkurse vorliegen, wird der Wechselkurs des ersten vorhergehenden Monats verwendet.

Wenn beispielsweise für den 10.5.2004, den 20.5.2004 und den 14.8.2004 Wechselkurse festgelegt sind, dann:

- ist der Wechselkurs für Mai 2004 der für den 20.5.2004 festgelegte Wert (der letzte für Mai festgelegte Wert)
- ist der Wechselkurs für August 2004 der für den 14.8.2004 festgelegte Wert (der einzige für August festgelegte Wert)
- April 2004 und den Monaten davor wird der Wechselkurs vom 20.5.2004 zugewiesen. Es gibt zwei Datumsangaben für den Monat Mai.
- werden Juni und Juli 2004 der Wechselkurs vom August 2004 (dem nächstliegenden darauffolgenden Monat) zugewiesen
- werden September 2004 und den Monaten danach der Wechselkurs vom August 2004 (kein folgender Monat vorhanden, also wird der erste davorliegende Monat verwendet) zugewiesen.

In Berichten wird für Werte, für die eine Währungsumrechnung erforderlich ist, der für den Monat festgelegte Wechselkurs verwendet, in den die Transaktion fällt. Dieser wird wie oben beschrieben ermittelt.

**HINWEIS:** Während der Prognoseerstellung werden alle Verkaufsprojekte in die Standardwährung des Unternehmens umgerechnet. In Berichten werden Umsatzfelder jedoch in den entsprechenden Betrag in der Währung des Endbenutzers umgerechnet.

Wenn eine der folgenden Situationen auftritt, müssen Sie warten, bis die tägliche Analyse durchgeführt wird:

- Für Ihr Unternehmen wird eine neue Währung aktiviert, und der Wechselkurs wird eingerichtet
- Ein Benutzer wählt eine neue Währung aus, die kein anderer Benutzer für Ihr Unternehmen ausgewählt hat (auf der Seite "Persönliche Details")

Bei der Aktualisierung werden automatisch eventuell erforderliche Wechselkurse zwischen den Währungen erstellt. Anschließend können Sie historische und auch Echtzeitberichte erstellen.

Wenn Benutzer ihre Standardbenutzerwährung ändern, müssen sie sich von Oracle CRM On Demand abmelden und sich dann wieder anmelden, damit in den Berichten Daten in der neu ausgewählten Währung angezeigt werden.

**Hinweis zu Beginn.** Um die Verfahren zum Verwalten von Währungen durchführen zu können, muss Ihre Rolle die Berechtigung "Unternehmen verwalten - Währungen definieren" beinhalten. Weitere Informationen zu den Auswirkungen der Währungseinstellungen finden Sie unter Info über Profileinstellungen für Benutzer.

### **So aktivieren Sie Währungen:**

- 1 Klicken Sie auf einer beliebigen Seite oben rechts auf den globalen Link "Admin".
- 2 Klicken Sie im Abschnitt "Unternehmensadministration" auf den Link "Unternehmensadministration".
- 3 Klicken Sie im Abschnitt "Währungsdefinition" auf den Link "Währungsdefinition".
- 4 Wählen Sie auf der Seite "Währungseinrichtung" die Option "Alle Währungen" aus der Dropdown-Liste aus.
- 5 Klicken Sie auf den Link "Bearbeiten" für die Währung, die Sie aktivieren möchten.
- 6 Aktivieren Sie auf der Seite "Währung bearbeiten" das Kontrollkästchen "Aktiv".
- 7 (Optional) Auf der Seite "Währung bearbeiten" kann das Symbol der Währung angepasst werden, So möchten Sie Währungen beispielsweise eventuell nach deren Währungscode anstatt nach deren Symbolen unterscheiden. Dann ändern Sie \$ in USD, ¥ in JPY und € in EUR.  
**HINWEIS:** Sie können alle Symbole verwenden, um eine Währung darzustellen, außer den Symbolen, die von bestimmten Gebietsschemas für Tausendertrennzeichen oder Dezimalstellen, d.h. Punkt (.), Komma (,) oder Leerzeichen ( ), verwendet werden.
- 8 Speichern Sie den Datensatz.

### **So definieren Sie Wechselkurse**

- 1 Klicken Sie auf einer beliebigen Seite oben rechts auf den globalen Link "Admin".
- 2 Klicken Sie im Abschnitt "Unternehmensadministration" auf den Link "Unternehmensadministration".
- 3 Klicken Sie im Abschnitt "Währungsdefinition" auf den Link "Wechselkurse".  
Es wird die Seite "Wechselkurs bearbeiten" mit den aktuellen Wechselkursen für Ihre aktivierten Währungen angezeigt. Wenn kein Wechselkurs definiert wurde, bleibt sie leer.  
**HINWEIS:** Die Währung unter *Zielwährung* ist immer die für Ihr Unternehmen festgelegte Währung. Sie müssen Wechselkurse eingeben, anhand derer die Anwendung jede aktive Währung in diese Währung umrechnen kann.
- 4 So fügen Sie einen neuen Wechselkurs für eine aktive Währung hinzu:
  - a Klicken Sie auf den Link "Wechselkurshistorie" für die Währungszeile, für die Sie einen Wechselkurs hinzufügen möchten.  
Klicken Sie auf der Seite "Wechselkurs" auf "Neu".

- b** Geben Sie auf der Seite "Wechselkurs bearbeiten" die entsprechenden Informationen ein.

Geben Sie als Wechselkurs ein, wie viele Einheiten der *Zielwährung* für den Kauf einer Einheit der *Ausgangswährung* erforderlich wären.

Beispiel: 1 Euro = 1,3 US-Dollar.

Wenn die Währung Ihres Unternehmens beispielsweise auf US-Dollar (USD) festgelegt ist, geben Sie folgende Werte ein:

- Ausgangswährung: EUR
- Zielwährung: USD
- Wechselkurs: 1,3

- 5** Klicken Sie auf "Speichern".

### **So zeigen Sie die Historie der Wechselkurse an**

- 1** Klicken Sie auf einer beliebigen Seite oben rechts auf den globalen Link "Admin".
- 2** Klicken Sie im Abschnitt "Unternehmensadministration" auf den Link "Unternehmensadministration".
- 3** Klicken Sie im Abschnitt "Währungsdefinition" auf den Link "Wechselkurse".

Auf der Seite "Wechselkurs bearbeiten" werden die aktuellen Wechselkurse für verschiedene Währungen angezeigt.

- 4** Um die Historie der Wechselkurse für einzelne Währungen anzuzeigen, klicken Sie auf den Link "Wechselkurshistorie".

Die Wechselkurshistorie wird angezeigt.

## Einrichten des Geschäftsbereichs

In Ihrem Unternehmen können gemäß Ihren Geschäftsanforderungen Benutzer mithilfe des Datensatztyps "Geschäftsbereich" gruppiert werden. Beispiel: Benutzer können mithilfe von Geschäftsbereichen nach geografischer Region gruppiert werden. Sie können einem Benutzer einen oder mehrere Geschäftsbereiche zuordnen. Der erste einem Benutzerdatensatz zugeordnete Geschäftsbereich wird automatisch als primärer Geschäftsbereich des Benutzers festgelegt. Der primäre Geschäftsbereich eines Benutzers kann jedoch geändert werden. Sie können Geschäftsbereiche auch Auswahllistenwertegruppen zuordnen, sodass die verfügbaren Werte in den Auswahllisten bestimmter Felder in Datensätzen für Benutzer in bestimmten Geschäftsbereichen auf einen Teil der für die Felder definierten Werte beschränkt werden. Jeder Geschäftsbereich kann nur einer Auswahllistenwertegruppe zugeordnet werden. Weitere Informationen zu Auswahllistenwertegruppen finden Sie unter [Informationen zu Auswahllistenwertegruppen](#) (auf Seite 259).

**HINWEIS:** Die Informationen zum Geschäftsbereich für einen Benutzerdatensatz wirken sich nicht auf die Benutzerzugriffsrechte für Datensätze und deren Bearbeitung aus.

Wenn ein Benutzer mindestens einem Geschäftsbereich zugeordnet ist und dieser Benutzer einen Datensatz eines Datensatztyps erstellt, der Geschäftsbereiche unterstützt, wird der primäre Geschäftsbereich des

Benutzers automatisch dem Datensatz zugewiesen. Wenn die Felder "Geschäftsbereich" und "Auswahllistenwertegruppe" beide im Detailseitenlayout vorhanden sind und wenn dem primären Geschäftsbereich des Benutzers eine Auswahllistenwertegruppe zugeordnet ist, wird in das Feld "Auswahllistenwertegruppe" des Datensatzes der Name der Auswahllistenwertegruppe eingefügt. Anschließend werden in allen mit dieser Auswahllistenwertegruppe gesteuerten Auswahllistenfeldern nur die Werte in der Auswahlliste angezeigt, die mit der Auswahllistenwertegruppe verknüpft sind.

Ein Benutzer kann den Geschäftsbereich für einen beliebigen Datensatz ändern, wenn Folgendes zutrifft:

- Das Feld "Geschäftsbereich" ist im Seitenlayout vorhanden, das der Benutzerrolle für einen Datensatztyp zugewiesen wurde.
- Das Feld "Geschäftsbereich" wurde nicht als schreibgeschütztes Feld definiert.
- Der Benutzer verfügt über die erforderlichen Zugriffsrechte, um den Datensatz zu aktualisieren.

**HINWEIS:** Standardmäßig ist die Liste aller Geschäftsbereiche im Suchfenster für das Feld "Geschäftsbereich" verfügbar, und der Benutzer kann einen beliebigen Geschäftsbereich auswählen. Sie können eine Geschäftsbereichsliste einrichten und angeben, welche Listen im Suchfenster für das Feld "Geschäftsbereich" je nach Benutzerrolle verfügbar sind. Weitere Informationen finden Sie unter [Verwalten von Listenzugriff und Listenreihenfolge](#) (auf Seite 226).

Wenn ein Benutzer den Geschäftsbereich eines Datensatzes ändert, ändert sich die Auswahllistenwertegruppe des Datensatzes automatisch in die Auswahllistenwertegruppe für den neuen Geschäftsbereich. Weitere Informationen zum Verhalten der Felder "Geschäftsbereich" und "Auswahllistenwertegruppe" beim Erstellen und Aktualisieren von Datensätzen finden Sie unter [Informationen zu Geschäftsbereichen und Auswahllistenwertegruppen in Datensätzen](#) (auf Seite 84) und unter Informationen zu Auswahllistenfeldern, Auswahllistenwertegruppen und Geschäftsbereichen.

Informationen zum Einrichten von Geschäftsbereichen finden Sie in den folgenden Abschnitten:

- [Zu berücksichtigende Aspekte beim Einrichten von Geschäftsbereichen](#) (auf Seite 79)
- [Einrichten von Geschäftsbereichen](#) (auf Seite 79)
- [Erstellen von Geschäftsbereichen](#) (auf Seite 80)
- [Zuordnen von Auswahllistenwertegruppen zu Geschäftsbereichen](#) (auf Seite 81)
- [Zuordnen von Benutzern zu Geschäftsbereichen](#) (auf Seite 82)

### Verwandte Themen

Weitere Informationen finden Sie unter folgenden Themen:

- [Datensatztypen, die Auswahllistenwertegruppen und Geschäftsbereiche unterstützen](#) (auf Seite 262)
- [Informationen zum Zusammenführen und Löschen von Geschäftsbereichen](#) (auf Seite 83)
- [Informationen zu Geschäftsbereichen und Auswahllistenwertegruppen in Datensätzen](#) (auf Seite 84)
- [Ändern des primären Geschäftsbereichs für einen Benutzer](#) (auf Seite 329)

## Zu berücksichtigende Aspekte beim Einrichten von Geschäftsbereichen

Berücksichtigen Sie beim Einrichten von Geschäftsbereichen die folgenden Aspekte:

- **Anpassung.** Sie können den Datensatztyp "Geschäftsbereich" anpassen.
- **Listen.** Sie können Listen mit Geschäftsbereichen erstellen.
- **Auswahllistenwertegruppen.** Sie können einem Geschäftsbereich nur eine Auswahllistenwertegruppe zuordnen.
- **Benutzer.** Sie können jedem Geschäftsbereich mehrere Benutzer und jedem Benutzer mehrere Geschäftsbereiche zuordnen.
- **Suche.** Sie können in der Aktionsleiste oder in der erweiterten Suche nicht nach Geschäftsbereichsdatsätzen suchen.
- **Feld "Geschäftsbereich".** Für Datensatztypen, die Geschäftsbereiche unterstützen, können Sie Folgendes tun:
  - Das Feld "Geschäftsbereich" zum Seitenlayout hinzufügen.
  - Das Feld "Geschäftsbereich" als schreibgeschütztes Feld definieren, um zu verhindern, dass Benutzer den Wert für das Feld ändern oder löschen können.
  - Das Feld "Geschäftsbereich" im Expression Builder verwenden.
  - Das Feld "Geschäftsbereich" in Workflowregeln verwenden.
  - Das Feld "Geschäftsbereich" in Suchlayouts integrieren.

**HINWEIS:** Sie können auf den Seiten zum Einrichten von Feldern keinen Standardwert für das Feld "Geschäftsbereich" angeben.

### Verwandte Themen

Weitere Informationen finden Sie unter folgenden Themen:

- [Einrichten von Geschäftsbereichen](#) (auf Seite 79)
- [Erstellen von Geschäftsbereichen](#) (auf Seite 80)
- [Zuordnen von Auswahllistenwertegruppen zu Geschäftsbereichen](#) (auf Seite 81)
- [Zuordnen von Benutzern zu Geschäftsbereichen](#) (auf Seite 82)
- [Informationen zu Geschäftsbereichen und Auswahllistenwertegruppen in Datensätzen](#) (auf Seite 84)
- [Ändern des primären Geschäftsbereichs für einen Benutzer](#) (auf Seite 329)

## Einrichten von Geschäftsbereichen

**Hinweis zu Beginn.** Prüfen Sie die Informationen unter [Zu berücksichtigende Aspekte beim Einrichten von Geschäftsbereichen](#) (auf Seite 79).

Führen Sie zum Einrichten von Geschäftsbereichen für Ihr Unternehmen die folgenden Aufgaben aus:

- 1 Legen Sie Folgendes fest:
  - Die einzurichtenden Geschäftsbereiche.
  - Die Auswahllistenwertegruppe (falls vorhanden), die den einzelnen Geschäftsbereichen zugeordnet werden soll. Jedem Geschäftsbereich kann nur eine Auswahllistenwertegruppe zugeordnet werden, einer Auswahllistenwertegruppe können jedoch mehrere Geschäftsbereiche zugeordnet werden.
  - Die Benutzer, die den einzelnen Geschäftsbereichen zugeordnet werden sollen.
- 2 Erstellen Sie Ihre Geschäftsbereiche.

Weitere Informationen finden Sie unter [Erstellen von Geschäftsbereichen](#) (auf Seite 80).
- 3 (Optional) Ordnen Sie den Geschäftsbereichen Auswahllistenwertegruppen zu.

Weitere Informationen finden Sie unter [Zuordnen von Auswahllistenwertegruppen zu Geschäftsbereichen](#) (auf Seite 81).
- 4 Ordnen Sie den Geschäftsbereichen Benutzer zu.

Weitere Informationen finden Sie unter [Zuordnen von Benutzern zu Geschäftsbereichen](#) (auf Seite 82).
- 5 (Optional) Fügen Sie das Feld "Geschäftsbereich" zum Seitenlayout für die Datensatztypen hinzu, für die Sie Geschäftsbereiche verwenden möchten.

Weitere Informationen finden Sie unter [Anpassen von statischen Seitenlayouts](#) (auf Seite 187) und [Festlegen von dynamischen Seitenlayouts](#) (auf Seite 241).

## Erstellen von Geschäftsbereichen

Führen Sie zum Erstellen eines Geschäftsbereichs die Schritte des folgenden Verfahrens durch. Bei dieser Aufgabe handelt es sich um einen Schritt in [Einrichten von Geschäftsbereichen](#) (auf Seite 79).

**Hinweis zu Beginn.** Um das folgende Verfahren durchführen zu können, muss Ihre Benutzerrolle die Berechtigung "Rollen und Zugriff verwalten" enthalten.

### *So erstellen Sie einen Geschäftsbereich*

- 1 Klicken Sie auf den globalen Link "Admin".
- 2 Klicken Sie im Abschnitt "Unternehmensadministration" auf "Unternehmensadministration".
- 3 Klicken Sie im Abschnitt "Geschäftsbereich einrichten" auf "Geschäftsbereich einrichten".
- 4 Klicken Sie auf der Seite der Geschäftsbereichsliste auf "Neu".
- 5 Geben Sie einen Namen und eine Beschreibung für den Geschäftsbereich ein, und speichern Sie Ihre Änderungen.



### Verwandte Themen

Weitere Informationen finden Sie unter folgenden Themen:

- [Einrichten des Geschäftsbereichs](#) (auf Seite 77)
- [Zu berücksichtigende Aspekte beim Einrichten von Geschäftsbereichen](#) (auf Seite 79)
- [Einrichten von Geschäftsbereichen](#) (auf Seite 79)
- [Zuordnen von Auswahllistenwertegruppen zu Geschäftsbereichen](#) (auf Seite 81)
- [Zuordnen von Benutzern zu Geschäftsbereichen](#) (auf Seite 82)

## Zuordnen von Auswahllistenwertegruppen zu Geschäftsbereichen

Sie können jedem Geschäftsbereich nur eine Auswahllistenwertegruppe zuordnen. Eine Auswahllistenwertegruppe steuert jedoch die Werte für mindestens ein Auswahllistenfeld und mindestens einen Datensatztyp, und jeder Auswahllistenwertegruppe können mehrere Geschäftsbereiche zugeordnet werden. Weitere Informationen zu Auswahllistenwertegruppen finden Sie unter [Informationen zu Auswahllistenwertegruppen](#) (auf Seite 259).

Führen Sie zum Zuordnen einer Auswahllistenwertegruppe zu einem Geschäftsbereich die Schritte des folgenden Verfahrens durch. Bei dieser Aufgabe handelt es sich um einen Schritt in [Einrichten von Geschäftsbereichen](#) (auf Seite 79).

**Hinweis zu Beginn.** Um das folgende Verfahren durchführen zu können, muss Ihre Benutzerrolle die Berechtigung "Rollen und Zugriff verwalten" enthalten. Außerdem muss das Feld "Auswahllistenwertegruppe" im Detailseitenlayout des Geschäftsbereichs für Ihre Benutzerrolle vorhanden sein.

### *So ordnen Sie einem Geschäftsbereich eine Auswahllistenwertegruppe zu*

- 1 Klicken Sie auf den globalen Link "Admin".
- 2 Klicken Sie im Abschnitt "Unternehmensadministration" auf "Unternehmensadministration".
- 3 Klicken Sie im Abschnitt "Geschäftsbereich einrichten" auf "Geschäftsbereich einrichten".
- 4 Klicken Sie in der Geschäftsbereichsliste auf den Namen des Geschäftsbereichs, dem Sie eine Auswahllistenwertegruppe zuordnen möchten.
- 5 Klicken Sie auf der Geschäftsbereichsdetailseite im Feld "Auswahllistenwertegruppe" auf das Suchsymbol, und wählen Sie die Auswahllistenwertegruppe aus, die Sie dem Geschäftsbereich zuordnen möchten.
- 6 Speichern Sie die Änderungen.

**HINWEIS:** Das Feld "Auswahllistenwertegruppe" muss im Detailseitenlayout für einen Datensatztyp vorhanden sein, damit die Auswahllistenwertegruppe die Werte in den Auswahllistenfeldern für einen Datensatz steuern kann.

## Zuordnen von Benutzern zu Geschäftsbereichen

Sie können einem Benutzer einen oder mehrere Geschäftsbereiche zuordnen. Der erste Geschäftsbereich, der einem Benutzer zugeordnet ist, ist automatisch der primäre Geschäftsbereich für den Benutzer. Sie können den primären Geschäftsbereich jedoch in einem Benutzerdatensatz ändern. Weitere Informationen finden Sie unter [Ändern des primären Geschäftsbereichs für einen Benutzer](#) (auf Seite 329).

Es gibt zwei Möglichkeiten, um Geschäftsbereichen Benutzer zuzuordnen:

- Von einem Geschäftsbereichsdatensatz aus können Sie dem Geschäftsbereich mehrere Benutzer zuordnen.
- Von einem Benutzerdatensatz aus können Sie dem Benutzer Geschäftsbereiche zuordnen.

Führen Sie zum Zuordnen von Benutzern zu einem Geschäftsbereich die Schritte des folgenden Verfahrens durch. Bei dieser Aufgabe handelt es sich um einen Schritt in [Einrichten von Geschäftsbereichen](#) (auf Seite 79).

**Hinweis zu Beginn.** Um das folgende Verfahren durchführen zu können, muss Ihre Benutzerrolle die Berechtigungen "Benutzer verwalten" und "Rollen und Zugriff verwalten" enthalten. Außerdem muss der Abschnitt mit zugehörigen Informationen für den Geschäftsbereichsbenutzer im Detailseitenlayout enthalten sein, das Ihrer Benutzerrolle für den Datensatztyp "Geschäftsbereich" zugewiesen ist.

### *So ordnen Sie einem Geschäftsbereich Benutzer zu*

- 1 Klicken Sie auf den globalen Link "Admin".
- 2 Klicken Sie im Abschnitt "Unternehmensadministration" auf "Unternehmensadministration".
- 3 Klicken Sie im Abschnitt "Geschäftsbereich einrichten" auf "Geschäftsbereich einrichten".
- 4 Klicken Sie in der Geschäftsbereichsliste auf den Namen des Geschäftsbereichs, dem Sie Benutzer zuordnen möchten.
- 5 Blättern Sie auf der Geschäftsbereichsdetailseite mit der Bildlaufleiste zum Abschnitt mit zugehörigen Informationen für den Geschäftsbereichsbenutzer, und klicken Sie auf "Hinzufügen".
- 6 Wählen Sie den Benutzer aus, der dem Geschäftsbereich zugeordnet werden soll, und speichern Sie Ihre Änderung.

Sie können bis zu 10 Benutzer gleichzeitig hinzufügen. Um dem Geschäftsbereich mehrere Benutzer zuzuordnen, klicken Sie auf "Speichern" und auf "Benutzer hinzufügen".

Führen Sie zum Zuordnen von Geschäftsbereichen zu einem Benutzer auf der Benutzerdetailseite die Schritte des folgenden Verfahrens durch.

**Hinweis zu Beginn.** Um das folgende Verfahren durchführen zu können, muss Ihre Benutzerrolle die Berechtigungen "Benutzer verwalten" und "Rollen und Zugriff verwalten" enthalten. Außerdem muss mindestens eine der folgenden Bedingungen zutreffen:

- Das Feld "Primärer Geschäftsbereich" ist im Detailseitenlayout vorhanden, das Ihrer Benutzerrolle für den Datensatztyp "Benutzer" zugewiesen wurde.
- Der Abschnitt mit zugehörigen Informationen zu Geschäftsbereichsbenutzern ist im Layout der Seite "Benutzer-Admin" enthalten, das Ihrer Benutzerrolle zugewiesen ist.

**HINWEIS:** Für den Datensatztyp "Benutzer" ist ebenfalls ein Textfeld "Geschäftsbereich" verfügbar. Das Textfeld "Geschäftsbereich" ist Teil des Datensatztyps "Benutzer".

### *So ordnen Sie einem Benutzer Geschäftsbereiche zu*

- 1 Klicken Sie auf den globalen Link "Admin".
- 2 Klicken Sie im Abschnitt "Benutzerverwaltung und Zugriffssteuerung" auf den gleichnamigen Link.
- 3 Klicken Sie im Abschnitt "Benutzer- und Gruppenverwaltung" auf den Link "Benutzerverwaltung".
- 4 Klicken Sie in der Benutzerliste auf den Nachnamen des Benutzers, dem Sie Geschäftsbereiche zuordnen möchten.
- 5 Führen Sie auf der Benutzerdetailseite einen der folgenden Schritte durch:
  - Wenn Sie dem Benutzer nur einen einzigen Geschäftsbereich als primären Geschäftsbereich zuordnen möchten, klicken Sie im Feld "Primärer Geschäftsbereich" auf das Suchsymbol, und wählen Sie den gewünschten primären Geschäftsbereich für den Benutzer aus.
  - Wenn Sie dem Benutzer mehrere Geschäftsbereiche zuordnen möchten, blättern Sie mit der Bildlaufleiste zum Abschnitt mit zugehörigen Informationen für Geschäftsbereiche, und klicken Sie auf "Hinzufügen". Sie können bis zu 10 Geschäftsbereiche gleichzeitig hinzufügen. Um dem Benutzer mehrere Geschäftsbereiche zuzuordnen, klicken Sie auf "Speichern" und auf "Geschäftsbereiche hinzufügen".

## Informationen zum Zusammenführen und Löschen von Geschäftsbereichen

Sie können einen Geschäftsbereich löschen, auch wenn dieser Benutzern oder Datensätzen zugeordnet ist. Sie können auch zwei Geschäftsbereiche in einem einzigen Geschäftsbereich zusammenführen. Wenn Sie zwei Geschäftsbereiche zusammenführen, wird ein Geschäftsbereich beibehalten und der andere gelöscht.

Nachdem ein Geschäftsbereich aufgrund einer Zusammenführung gelöscht wurde, passiert Folgendes:

- Der Geschäftsbereich wird aus allen Benutzerdatensätzen entfernt, die dem Geschäftsbereich zugeordnet sind.
- Alle Benutzer, die dem gelöschten Geschäftsbereich zugeordnet waren und dem beibehaltenen Geschäftsbereich zuvor nicht zugeordnet waren, werden automatisch dem beibehaltenen Geschäftsbereich zugeordnet. Wenn es sich bei dem gelöschten Geschäftsbereich um den primären Geschäftsbereich eines Benutzers gehandelt hat, wird der beibehaltene Geschäftsbereich als primärer Geschäftsbereich für den Benutzer verwendet.
- Wenn der gelöschte Geschäftsbereich Datensätzen anderer Datensatztypen zugeordnet war, wie z.B. Firma, Person usw., werden die Datensätze nicht automatisch dem in der Zusammenführung beibehaltenen Geschäftsbereich zugeordnet. Stattdessen wird der Inhalt des Felds "Geschäftsbereich" für die Datensätze automatisch gelöscht. Der Inhalt des Felds "Auswahllistenwertegruppe" für die Datensätze wird jedoch nicht gelöscht.

Nachdem Sie einen Geschäftsbereich direkt gelöscht haben, passiert Folgendes:

- Der Geschäftsbereich wird aus allen Benutzerdatensätzen entfernt, die dem Geschäftsbereich zugeordnet sind. Wenn es sich bei dem gelöschten Geschäftsbereich um den primären Geschäftsbereich eines Benutzers gehandelt hat, wird der erste Geschäftsbereich in der Liste der übrigen Geschäftsbereiche, die dem Benutzer zugeordnet sind, als primärer Geschäftsbereich für den Benutzer verwendet.
- Wenn der gelöschte Geschäftsbereich Datensätzen anderer Typen zugeordnet war, wie z.B. Firma, Person usw., wird der Inhalt des Felds "Geschäftsbereich" für diese Datensätze automatisch gelöscht. Der Inhalt des Felds "Auswahllistenwertegruppe" für die Datensätze wird jedoch nicht gelöscht.

Sie können jedem Datensatz, für den der Inhalt des Felds "Geschäftsbereich" aufgrund eines Löschvorgangs für einen Geschäftsbereich gelöscht wurde, einen anderen Geschäftsbereich zuordnen. Wenn Sie einem Datensatz, für den der Inhalt des Felds "Geschäftsbereich" gelöscht wurde, einen Geschäftsbereich zuordnen, wird das Feld "Auswahllistenwertegruppe" für den Datensatz wie folgt aktualisiert:

- Wenn der neue Geschäftsbereich einer Auswahllistenwertegruppe zugeordnet ist, wird in das Feld "Auswahllistenwertegruppe" für den Datensatz die Auswahllistenwertegruppe für den neuen Geschäftsbereich eingetragen.
- Wenn der neue Geschäftsbereich keiner Auswahllistenwertegruppe zugeordnet ist, wird der Inhalt des Felds "Auswahllistenwertegruppe" für den Datensatz gelöscht.

Sie können einen gelöschten Geschäftsbereich wiederherstellen. Wenn Sie einen Geschäftsbereich wiederherstellen, werden die Zuordnungen zwischen dem wiederhergestellten Geschäftsbereich und Benutzerdatensätzen nicht wiederhergestellt. Vorherige Zuordnungen zwischen dem wiederhergestellten Geschäftsbereich und Datensätzen anderer Typen, wie z.B. Firma, Person usw., werden wiederhergestellt.

Schritt-für-Schritt-Anleitungen zum Zusammenführen von Datensätzen finden Sie unter Zusammenführen von Datensätzen.

## Informationen zu Geschäftsbereichen und Auswahllistenwertegruppen in Datensätzen

Die folgende Tabelle liefert eine Übersicht über das Verhalten von Geschäftsbereichen und Auswahllistenwertegruppen beim Erstellen und Bearbeiten von Datensätzen durch Benutzer. In allen Fällen wird von Folgendem ausgegangen:

- Jedem Geschäftsbereich ist eine Auswahllistenwertegruppe zugeordnet.
- Jeder Benutzer ist mindestens einem Geschäftsbereich zugeordnet.
- Sowohl das Feld "Geschäftsbereich" als auch das Feld "Auswahllistenwertegruppe" sind im Detailseitenlayout vorhanden.

Feld "Geschäftsbereich" kann aktualisiert werden	Feld "Auswahllistenwertegruppe" kann aktualisiert werden	Beim Erstellen eines Datensatzes durch den Benutzer gilt das folgende Verhalten	Beim Aktualisieren eines Datensatzes durch den Benutzer gilt das folgende Verhalten
Ja	Ja	■ Im Feld "Geschäftsbereich" wird der primäre Geschäftsbereich für den Benutzer erfasst, der den	■ Der Benutzer kann den Wert im Feld "Geschäftsbereich" oder im Feld "Auswahllistenwertegruppe" ändern.

Feld "Geschäftsbereich" kann aktualisiert werden	Feld "Auswahllistenwertegruppe" kann aktualisiert werden	Beim Erstellen eines Datensatzes durch den Benutzer gilt das folgende Verhalten	Beim Aktualisieren eines Datensatzes durch den Benutzer gilt das folgende Verhalten
		<p>Datensatz erstellt. Der Benutzer kann den Wert im Feld "Geschäftsbereich" vor dem Speichern des Datensatzes ändern.</p> <ul style="list-style-type: none"> <li>■ In das Feld "Auswahllistenwertegruppe" wird die Auswahllistenwertegruppe für den Geschäftsbereich eingetragen. Der Benutzer kann den Wert im Feld "Auswahllistenwertegruppe" vor dem Speichern des Datensatzes ändern.</li> </ul>	<ul style="list-style-type: none"> <li>■ Wenn der Benutzer den Inhalt des Felds "Geschäftsbereich" löscht, wird der Inhalt des Felds "Auswahllistenwertegruppe" automatisch gelöscht.</li> <li>■ Wenn der Benutzer einen anderen Geschäftsbereich auswählt, wird in das Feld "Auswahllistenwertegruppe" die Auswahllistenwertegruppe für den neuen Geschäftsbereich eingetragen.</li> <li>■ Wenn der Benutzer eine andere Auswahllistenwertegruppe auswählt oder den Inhalt des Felds "Auswahllistenwertegruppe" löscht, wird das Feld "Geschäftsbereich" nicht automatisch geändert.</li> </ul>
Nein	Ja	<ul style="list-style-type: none"> <li>■ Im Feld "Geschäftsbereich" wird der primäre Geschäftsbereich für den Benutzer erfasst, der den Datensatz erstellt. Der Benutzer kann den Wert im Feld "Geschäftsbereich" nicht ändern.</li> <li>■ In das Feld "Auswahllistenwertegruppe" wird die Auswahllistenwertegruppe für den Geschäftsbereich eingetragen. Der Benutzer kann den Wert im Feld "Auswahllistenwertegruppe" vor dem Speichern des Datensatzes ändern.</li> </ul>	<ul style="list-style-type: none"> <li>■ Der Benutzer kann den Wert im Feld "Geschäftsbereich" nicht ändern.</li> <li>■ Der Benutzer kann den Wert im Feld "Auswahllistenwertegruppe" ändern.</li> <li>■ Wenn der Benutzer eine andere Auswahllistenwertegruppe auswählt oder den Inhalt des Felds "Auswahllistenwertegruppe" löscht, wird das Feld "Geschäftsbereich" nicht automatisch geändert.</li> </ul>
Ja	Nein	<ul style="list-style-type: none"> <li>■ Im Feld "Geschäftsbereich" wird der primäre Geschäftsbereich für den Benutzer erfasst, der den Datensatz erstellt. Der Benutzer kann den Wert im</li> </ul>	<ul style="list-style-type: none"> <li>■ Der Benutzer kann den Wert im Feld "Geschäftsbereich" ändern.</li> <li>■ Der Benutzer kann den Wert im Feld "Auswahllistenwertegruppe" nicht direkt ändern.</li> </ul>

Feld "Geschäftsbereich" kann aktualisiert werden	Feld "Auswahllistenwertegruppe" kann aktualisiert werden	Beim Erstellen eines Datensatzes durch den Benutzer gilt das folgende Verhalten	Beim Aktualisieren eines Datensatzes durch den Benutzer gilt das folgende Verhalten
		<p>Feld "Geschäftsbereich" vor dem Speichern des Datensatzes ändern.</p> <ul style="list-style-type: none"> <li>■ In das Feld "Auswahllistenwertegruppe" wird die Auswahllistenwertegruppe für den Geschäftsbereich eingetragen. Der Benutzer kann den Wert im Feld "Auswahllistenwertegruppe" für den Datensatz nicht ändern.</li> </ul>	<ul style="list-style-type: none"> <li>■ Wenn der Benutzer den Inhalt des Felds "Geschäftsbereich" löscht, wird der Inhalt des Felds "Auswahllistenwertegruppe" automatisch gelöscht.</li> <li>■ Wenn der Benutzer einen anderen Geschäftsbereich auswählt, wird in das Feld "Auswahllistenwertegruppe" die Auswahllistenwertegruppe für den neuen Geschäftsbereich eingetragen.</li> </ul>
Nein	Nein	<ul style="list-style-type: none"> <li>■ Im Feld "Geschäftsbereich" wird der primäre Geschäftsbereich für den Benutzer erfasst, der den Datensatz erstellt. Der Benutzer kann den Wert im Feld "Geschäftsbereich" für den Datensatz nicht ändern.</li> <li>■ In das Feld "Auswahllistenwertegruppe" wird die Auswahllistenwertegruppe für den Geschäftsbereich eingetragen. Der Benutzer kann den Wert im Feld "Auswahllistenwertegruppe" für den Datensatz nicht ändern.</li> </ul>	Der Benutzer kann den Wert im Feld "Geschäftsbereich" oder im Feld "Auswahllistenwertegruppe" nicht ändern.

**Verwandte Themen**

Weitere Informationen finden Sie unter folgenden Themen:

- [Einrichten des Geschäftsbereichs](#) (auf Seite 77)
- [Zu berücksichtigende Aspekte beim Einrichten von Geschäftsbereichen](#) (auf Seite 79)
- [Einrichten von Geschäftsbereichen](#) (auf Seite 79)
- [Erstellen von Geschäftsbereichen](#) (auf Seite 80)

- [Zuordnen von Auswahllistenwertegruppen zu Geschäftsbereichen](#) (auf Seite 81)
- [Zuordnen von Benutzern zu Geschäftsbereichen](#) (auf Seite 82)
- [Ändern des primären Geschäftsbereichs für einen Benutzer](#) (auf Seite 329)
- [Informationen zu Auswahllistenwertegruppen](#) (auf Seite 259)
- [Zu berücksichtigende Aspekte beim Einrichten von Auswahllistenwertegruppen](#) (auf Seite 260)
- [Einrichten von Auswahllistenwertegruppen](#) (auf Seite 261)
- [Erstellen von Auswahllistenwertegruppen](#) (auf Seite 262)
- [Zuordnen von Auswahllistenwerten zu Auswahllistenwertegruppen](#) (auf Seite 181)

## Unternehmensprotokoll

Das Protokoll ist eine wichtige Funktion für die Erfüllung von gesetzlichen Vorschriften und Unternehmensrichtlinien. Informationen zum Protokoll in Oracle CRM On Demand finden Sie in den folgenden Themen:

- [Überprüfen der Anmeldeaktivität aller Benutzer](#) (auf Seite 87)
- [Überprüfen der Ressourcenverwendung Ihres Unternehmens](#) (auf Seite 89)
- [Prüfen von Audittrailänderungen mit dem Masteraudittrail](#) (auf Seite 90)
- [Prüfen des Audit Trails auf Änderungen an der Administrationskonfiguration](#) (auf Seite 91)
- [Prüfen der ausstehenden und gesendeten E-Mails Ihres Unternehmens](#) (auf Seite 93)
- [Prüfen aller Exportanforderungen für Ihr Unternehmen](#) (auf Seite 94)

## Überprüfen der Anmeldeaktivität aller Benutzer

Sie können die Anmeldehistorien aller Benutzer in Ihrem Unternehmen überprüfen. Die Seite für die Anmeldehistorie zeigt, welche Benutzer die Anwendung wann verwenden. Auf der Seite werden außerdem die Anmeldeaktivitäten der Oracle CRM On Demand-Kundenbetreuung aufgezeichnet.

**HINWEIS:** Benutzeranmeldedatensätze, die älter als 90 Tage sind, werden kontinuierlich aus Oracle CRM On Demand gelöscht. Die historischen Daten zur Benutzerakzeptanz werden im Data Warehouse gespeichert, um die historische Trendanalyse der Benutzerakzeptanzmetriken in Oracle CRM On Demand-Analysen zu unterstützen. Diese Daten werden jedoch nicht beibehalten, wenn bei einem Upgrade von Oracle CRM On Demand auf ein neues Release ein vollständiger ETL-Prozess (Extraktion, Transformation und Laden) der Daten durchgeführt wird oder wenn Unternehmensdaten von einer Oracle CRM On Demand-Umgebung in eine andere Oracle CRM On Demand-Umgebung migriert werden. Informationen zum Themenbereich "Nutzungsverfolgungsanalyse" finden Sie unter Themenbereich "Nutzungsverfolgungsanalyse".

**Hinweis zu Beginn.** Um dieses Verfahren durchführen zu können, muss Ihre Rolle die Berechtigung "Unternehmen verwalten - Anmeldung und Unternehmensaudit" enthalten.

### **So überprüfen Sie die Anmeldeaktivität für alle Benutzer**

- 1 Klicken Sie auf einer beliebigen Seite oben rechts auf den globalen Link "Admin".
- 2 Klicken Sie im Abschnitt "Unternehmensadministration" auf den Link "Unternehmensadministration".
- 3 Klicken Sie im Abschnitt "Unternehmensaudit" auf den Link "Anmeldungsaudit".

Auf der Seite "Anmeldungsaudit" werden alle Anmeldungsauditaktivitäten für Oracle CRM On Demand angezeigt.

**HINWEIS:** Das Feld "Anmeldetyp" in einem Anmelde Datensatz enthält den Kanal, über den der Anmeldeversuch vorgenommen wurde. Beispiel: Wenn ein Anmeldeversuch über ein Browserfenster vorgenommen wurde, enthält das Feld "Anmeldetyp" den Wert "Interaktiv". Wenn ein Anmeldeversuch über Web Services vorgenommen wurde, enthält das Feld "Anmeldetyp" den Wert "Webservices".

- 4 Wählen Sie in der Titelleiste "Anmeldungsaudit" eine der folgenden Listen aus dem Menü aus:
  - **Anmeldungsaudit für alle.** Ihre Standardeinstellung zum Anzeigen von Anmeldeaktivitäten. Hiermit werden alle Anmeldungsauditdaten angezeigt und nach Zeit der Anmeldung sortiert.
  - **Alle derzeit angemeldeten Benutzer.** Alle Benutzer, die derzeit bei Oracle CRM On Demand angemeldet sind. Die Werte sind nach Zeit der Anmeldung sortiert.

**HINWEIS:** Dieses Menü zeigt auch alle von Ihnen erstellten benutzerdefinierten Listen an.

### **So verwalten Sie Anmeldeaktivitätslisten:**

- Klicken Sie in der Titelleiste "Anmeldungsaudit" auf die Schaltfläche "Menü", um die folgenden Aktionen auszuführen:
  - **Exportieren der Liste.** Anmeldeaktivitätsliste exportieren, um sie auf dem Computer zu speichern (siehe Exportieren von Datensätzen in Listen).
  - **Datensatzanzahl.** Datensätze in der Anmeldeaktivitätsliste zählen (siehe Zählen von Datensätzen in Listen).
  - **Liste näher definieren.** Gefilterte Anmeldeaktivitätsliste verfeinern (siehe Erstellen und Optimieren von Listen).
  - **Listen verwalten.** Anmeldeaktivitätslisten verwalten (siehe Seite "Listen verwalten").
  - **Neue Liste erstellen.** Neue gefilterte Anmeldeaktivitätsliste erstellen (siehe Erstellen und Verfeinern von Listen).
  - **Liste speichern.** Anmeldeaktivitätsliste speichern. Dadurch gelangen Sie direkt zu einer Seite mit Speicheroptionen.

### **Verwandte Themen**

Weitere Informationen finden Sie unter folgenden Themen:

- [Überprüfen der Anmeldeaktivität eines Benutzers](#) (auf Seite 330)



### Überprüfen der Ressourcenverwendung Ihres Unternehmens

Sie können die Ressourcenverwendung unternehmensweit prüfen. Dazu gehören auch Änderungen in den folgenden Bereichen:

- Kennwort zurücksetzen
- Kennwort vergessen
- Sicherheitsfragen beantworten
- SSO-Bezeichner ändern
- Änderungen an der Benutzer-ID
- E-Mail-Adresse ändern
- Kennwort festlegen
- Ausgangskennwort
- Offline

**HINWEIS:** Datensätze zur Ressourcennutzung, die älter als 90 Tage sind, werden kontinuierlich aus Oracle CRM On Demand gelöscht. Datensätze werden jedoch nicht gelöscht, wenn ein Benutzer erstellt wird, oder wenn die folgenden Felder geändert werden: E-Mail, Externe ID für Single Sign-On, Rolle, Status, Benutzeranmelde-ID.

**Hinweis zu Beginn.** Um dieses Verfahren durchführen zu können, muss Ihre Rolle die Berechtigung "Unternehmen verwalten - Anmeldung und Unternehmensaudit" enthalten.

#### *So prüfen Sie die Ressourcenverwendung Ihres Unternehmens:*

- 1 Klicken Sie auf einer beliebigen Seite oben rechts auf den globalen Link "Admin".
- 2 Klicken Sie im Abschnitt "Unternehmensadministration" auf den Link "Unternehmensadministration".
- 3 Klicken Sie im Abschnitt "Unternehmensaudit" auf den Link "Audit".
- 4 Prüfen Sie die Ressourcenverwendungshistorie Ihres Unternehmens.

Das folgende Verfahren beschreibt, wie Listen mit Datensätzen zur Ressourcenverwendung verwaltet werden.

#### *So verwalten Sie Listen mit Datensätzen zur Ressourcenverwendung:*

- Klicken Sie in der Titelleiste der Seite "Audittrail" auf "Menü", und wählen Sie die Option für die Aufgabe aus, die Sie ausführen möchten:
  - **Exportieren der Liste.** Exportiert die Liste in eine Datei (siehe Exportieren von Datensätzen in Listen).
  - **Datensatzanzahl.** Zählt die Datensätze in der Liste (siehe Zählen von Datensätzen in Listen).

- **Liste näher definieren.** Definiert die Liste näher (siehe Erstellen und Optimieren von Listen). Beispiel: Sie können den Listenfilter ändern, andere Felder zum Anzeigen auswählen oder die Sortierreihenfolge für die Liste ändern.
- **Liste speichern.** Speichert die Liste. Bei Auswahl dieser Option wird eine Seite geöffnet, auf der Sie Optionen zum Speichern der Liste auswählen können.
- **Listenfilter anzeigen.** Zeigt den Filter an, der aktuell für die Liste definiert ist.
- **Neue Liste erstellen.** Erstellt eine neue gefilterte Liste (siehe Erstellen und Optimieren von Listen).
- **Listen verwalten.** Zeigt Details zur Liste an oder ändert die Reihenfolge, in der die Liste in der zugehörigen Auswahlliste auf der Listenseite angezeigt wird (siehe Die Seite "Listen verwalten").

## Prüfen von Audittrailänderungen mit dem Masteraudittrail

Sie können den Audittrail der Änderungen prüfen, die Benutzer an protokollierten Feldern für alle protokollierbaren Datensatztypen vorgenommen haben. Wenn in der Audittrailkonfiguration für den Datensatztyp die Optionen zum Verfolgen der Datensatzerstellung, -löschung und -wiederherstellung ausgewählt sind, werden im Masteraudittrail auch die Audittraildatensätze für diese Vorgänge angezeigt.

**Hinweis zu Beginn.** Um dieses Verfahren durchführen zu können, muss Ihre Rolle die Berechtigung "Zugriff auf Masteraudittrail und Administratorkonfigurationsaudit" enthalten.

### *So überprüfen Sie Audit-Trail-Änderungen mit dem Master Audit Trail*

- 1 Klicken Sie auf einer beliebigen Seite oben rechts auf den globalen Link "Admin".
- 2 Klicken Sie im Abschnitt "Unternehmensadministration" auf den Link "Unternehmensadministration".
- 3 Klicken Sie im Abschnitt "Unternehmensprotokoll" auf den Link zum Master Audit Trail.

Im Master Audit Trail werden die folgenden Werte angezeigt:

- **ID-Nr.** Die Tabellenzeilen-ID.
- **Datensatztyp.** Der protokollierte Datensatztyp.
- **Datensatzname.** Der Name des Datensatzes für das Audit.
- **Quell-IP-Adresse.** Die IP-Adresse des Computers, auf dem die Konfigurationsänderung vorgenommen wurde.  
**HINWEIS:** Dieser Wert wird nur dann angezeigt, wenn diese Information verfügbar ist.
- **Session-Typ.** Dieser Wert gibt an, ob es sich um eine interaktive Session oder eine Web Services-Session handelte.
- **Nachname.** Der Nachname des Benutzers.
- **Vorname.** Der Vorname des Benutzers.
- **Benutzer-Anmelde-ID.** Die Anmelde-ID des Benutzers.
- **Vorgang.** Der Typ der durchgeführten Konfiguration, z.B. erstellen, löschen oder ändern.

- **Geändertes Feld.** Das geänderte Feld des Objekts.
- **Alter Wert.** Der vorherige Wert des Felds.
- **Neuer Wert.** Der neue Wert des Feldes. Beispiel: Wenn Sie den Wert im Feld "Serviceanfrage - Priorität" von "Niedrig" in "Hoch" ändern, bleibt der Wert im Feld "Alter Wert" "Niedrig", und der Wert im Feld "Neuer Wert" ist "Hoch". Wenn Sie einen Datensatz löschen, bleibt das Feld "Alter Wert" leer, und der Wert im Feld "Neuer Wert" wird zu "Datensatz gelöscht" geändert.
- **Datum.** Das Datum der letzten Protokollierung des Objekts.

Weitere Informationen zum Audittrail finden Sie unter [Anpassen des Audittrails](#) (siehe "[Anpassen von Audittrails](#)" auf Seite 233).

Das folgende Verfahren beschreibt, wie Listen mit Audittrail Datensätzen verwaltet werden.

### ***So verwalten Sie Listen mit Audittrail Datensätzen:***

- Klicken Sie in der Titelleiste der Seite "Masteraudittrail" auf "Menü", und wählen Sie die Option für die Aufgabe aus, die Sie ausführen möchten:
  - **Exportieren der Liste.** Exportiert die Liste in eine Datei (siehe Exportieren von Datensätzen in Listen).
  - **Datensatzanzahl.** Zählt die Datensätze in der Liste (siehe Zählen von Datensätzen in Listen).
  - **Liste näher definieren.** Definiert die Liste näher (siehe Erstellen und Optimieren von Listen). Beispiel: Sie können den Listenfilter ändern, andere Felder zum Anzeigen auswählen oder die Sortierreihenfolge für die Liste ändern.
  - **Liste speichern.** Speichert die Liste. Bei Auswahl dieser Option wird eine Seite geöffnet, auf der Sie Optionen zum Speichern der Liste auswählen können.
  - **Listenfilter anzeigen.** Zeigt den Filter an, der aktuell für die Liste definiert ist.
  - **Neue Liste erstellen.** Erstellt eine neue gefilterte Liste (siehe Erstellen und Optimieren von Listen).
  - **Listen verwalten.** Zeigt Details zur Liste an oder ändert die Reihenfolge, in der die Liste in der zugehörigen Auswahlliste auf der Listenseite angezeigt wird (siehe Die Seite "Listen verwalten").

## **Prüfen des Audit Trails auf Änderungen an der Administrationskonfiguration**

Sie können den Audittrail der Änderungen, die Administratoren an Rollen, Büchern, Zugriffsprofilen, REST-Integrationstagnamen und an der Anpassung vorheriger Verantwortlicher vornehmen, sowie die Audittraileinrichtung für Datensatztypen prüfen.

**Hinweis zu Beginn.** Um dieses Verfahren durchführen zu können, muss Ihre Rolle die Berechtigung "Zugriff auf Masteraudittrail und Administratorkonfigurationsaudit" enthalten.

***So prüfen Sie den Audittrail auf Änderungen an der Administrationskonfiguration:***

- 1 Klicken Sie auf einer beliebigen Seite oben rechts auf den globalen Link "Admin".
- 2 Klicken Sie im Abschnitt "Unternehmensadministration" auf den Link "Unternehmensadministration".
- 3 Klicken Sie im Abschnitt "Unternehmensprotokoll" auf den Link zum Admin-Konfigurationsprotokoll.

Im Admin-Konfigurationsprotokoll werden die folgenden Werte angezeigt:

- **ID-Nr.** Die Tabellenzeilen-ID.
- **Datensatztyp.** Der protokollierte Datensatztyp.
- **Datensatzname.** Der Name des Datensatzes für das Audit.
- **Quell-IP-Adresse.** Die IP-Adresse des Computers, auf dem die Konfigurationsänderung vorgenommen wurde.  
**HINWEIS:** Dieser Wert wird nur dann angezeigt, wenn diese Information verfügbar ist.
- **Session-Typ.** Dieser Wert gibt an, ob es sich um eine interaktive Session oder eine Web Services-Session handelte.
- **Nachname.** Der Nachname des Benutzers.
- **Vorname.** Der Vorname des Benutzers.
- **Benutzer-Anmelde-ID.** Die Anmelde-ID des Benutzers.
- **Vorgang.** Der Typ der durchgeführten Konfiguration, z.B. erstellen, löschen oder ändern.
- **Geändertes Feld.** Das geänderte Feld des Objekts.
- **Alter Wert.** Der vorherige Wert des Felds.
- **Neuer Wert.** Der neue Wert des Feldes. Beispiel: Wenn Sie den Wert im Feld "Serviceanfrage - Priorität" von "Niedrig" in "Hoch" ändern, bleibt der Wert im Feld "Alter Wert" "Niedrig", und der Wert im Feld "Neuer Wert" ist "Hoch". Wenn Sie einen Datensatz löschen, bleibt das Feld "Alter Wert" leer, und der Wert im Feld "Neuer Wert" wird zu "Datensatz gelöscht" geändert.
- **Datum.** Das Datum der letzten Protokollierung des Objekts.

Das folgende Verfahren beschreibt, wie Listen mit Änderungen an der Administrationskonfiguration verwaltet werden.

***So verwalten Sie Listen mit Änderungen an der Administrationskonfiguration:***

- Klicken Sie in der Titelleiste der Seite für das Administratorkonfigurationsaudit auf "Menü", und wählen Sie die Option für die Aufgabe aus, die Sie ausführen möchten:
  - **Exportieren der Liste.** Exportiert die Liste in eine Datei (siehe Exportieren von Datensätzen in Listen).
  - **Datensatzanzahl.** Zählt die Datensätze in der Liste (siehe Zählen von Datensätzen in Listen).
  - **Liste näher definieren.** Definiert die Liste näher (siehe Erstellen und Optimieren von Listen). Beispiel: Sie können den Listenfilter ändern, andere Felder zum Anzeigen auswählen oder die Sortierreihenfolge für die Liste ändern.

- **Liste speichern.** Speichert die Liste. Bei Auswahl dieser Option wird eine Seite geöffnet, auf der Sie Optionen zum Speichern der Liste auswählen können.
- **Listenfilter anzeigen.** Zeigt den Filter an, der aktuell für die Liste definiert ist.
- **Neue Liste erstellen.** Erstellt eine neue gefilterte Liste (siehe Erstellen und Optimieren von Listen).
- **Listen verwalten.** Zeigt Details zur Liste an oder ändert die Reihenfolge, in der die Liste in der zugehörigen Auswahlliste auf der Listenseite angezeigt wird (siehe Die Seite "Listen verwalten").

## Prüfen der ausstehenden und gesendeten E-Mails Ihres Unternehmens

Auf der E-Mail-Monitorseite werden folgende Informationen angezeigt:

- **E-Mail-Monitorübersicht.** Zeigt die Anzahl der ausstehenden E-Mails von Oracle CRM On Demand an.
- **Postausgang.** Zeigt die spezifischen Details für E-Mails an, die von Oracle CRM On Demand gesendet werden sollen.
- **Gesendete Elemente.** Zeigt die spezifischen Informationen für E-Mails an, die bereits von Oracle CRM On Demand gesendet wurden. Gesendete E-Mails, die älter als 30 Tage sind, werden kontinuierlich aus Oracle CRM On Demand gelöscht. Sie können mit der Alphasuche nach einer gesendeten E-Mail suchen.

**Hinweis zu Beginn.** Um dieses Verfahren durchführen zu können, muss Ihre Rolle die Berechtigung "Zugriff auf Masteraudittrail und Administratorkonfigurationsaudit" enthalten.

### *So prüfen Sie ausstehende und gesendete E-Mails von Oracle CRM On Demand:*

- 1 Klicken Sie auf einer beliebigen Seite oben rechts auf den globalen Link "Admin".
- 2 Klicken Sie im Abschnitt "Unternehmensadministration" auf den Link "Unternehmensadministration".
- 3 Klicken Sie im Abschnitt "Unternehmensprotokoll" auf den Link für den E-Mail-Monitor.

In den Abschnitten "Postausgang" und "Gesendete Elemente" werden die folgenden Werte angezeigt:

- **Typ.** In dieser Spalte wird einer der folgenden Werte angezeigt:
  - **Kunde.** Eine vom Benutzer an einen Kunden gesendete E-Mail.
  - **Vorgänge.** Eine von Oracle CRM On Demand an die Kundenbetreuung von Oracle CRM On Demand gesendete E-Mail.
  - **Service.** Eine von Oracle CRM On Demand an einen Kunden gesendete E-Mail.
- **Status.** In dieser Spalte wird einer der folgenden Werte angezeigt:
  - **In Warteschlange.** Die E-Mail-Anforderung wurde noch nicht verarbeitet.
  - **In Bearbeitung.** Die E-Mail wird verarbeitet. Oracle CRM On Demand versucht, eine E-Mail dreimal zu senden. Wenn die E-Mail beim dritten Versuch nicht gesendet wird, ändert sich der Status in "Fehler".
  - **Gesendet.** Die E-Mail wurde erfolgreich gesendet.

- **Fehler.** Die E-Mail-Anforderung wurde nicht abgeschlossen, da ein Fehler aufgetreten ist.
- **Von.** Der Name der Person oder des Unternehmens, der bzw. das die E-Mail gesendet hat.
- **Gesendet.** Das Datum und die Uhrzeit, zu dem bzw. zu der die E-Mail gesendet wurde.
- **An.** Die E-Mail-Adressen aller Empfänger, an die die E-Mail gesendet wurde.
- **Initiiert von.** Die Anmelde-ID des Benutzers, der die E-Mail initiiert hat.
- **Betreff.** Der Betreff der E-Mail.

Weitere Informationen zum Audittrail finden Sie unter [Anpassen des Audittrails](#) (siehe "[Anpassen von Audittrails](#)" auf Seite 233).

## Prüfen aller Exportanforderungen für Ihr Unternehmen

Auf der Seite "Masterwarteschlange für Exportanforderungen" wird eine Liste der ausstehenden und abgeschlossenen Exportanforderungen angezeigt, die aktuell für Ihr Unternehmen aufbewahrt werden. Sie können die Exportanforderungen prüfen, die über Listenseiten weitergeleitet wurden, und die Exportanforderungen, die über den Assistenten für Datenexport weitergeleitet wurden. Sie können auch die Anhänge mit der Ausgabe der Anforderungen abrufen.

## Informationen zum Aufbewahrungszeitraum für Exportanforderungen und Exportanforderungsanhänge

In der Standardanwendung bewahrt Oracle CRM On Demand die Details zu Exportanforderungen und die zugehörige Ausgabe für einen bestimmten Zeitraum auf. Es gelten folgende Aufbewahrungszeiträume:

- Die Details zu einer Exportanforderung werden 60 Tage aufbewahrt und anschließend gelöscht.
- Die Ausgabe einer Exportanforderung wird 168 Stunden (d.h. sieben Tage) aufbewahrt und danach gelöscht.

Die Aufbewahrungszeiträume gelten für Exportvorgänge, die über Listenseiten weitergeleitet werden, und für Exportvorgänge, die über den Assistenten für Datenexport weitergeleitet werden.

Ihr Administrator kann die Aufbewahrungszeiträume für Exportanforderungen und die zugehörigen Anhänge ändern, indem er im Unternehmensprofil die Werte für die folgenden Felder ändert:

- Tage für Ablauf von Exportanforderungen
- Tage für Ablauf von Exportanforderungsanhängen

Informationen zum Aktualisieren dieser Felder finden Sie unter [Konfigurieren von Unternehmenseinstellungen](#) (auf Seite 22).

Das folgende Verfahren beschreibt, wie alle Exportanforderungen für Ihr Unternehmen geprüft werden.

**Hinweis zu Beginn.** Um das folgende Verfahren durchführen zu können, muss Ihre Benutzerrolle über die Berechtigung "Auf Masterexportanforderungen zugreifen" verfügen.

### So prüfen Sie alle Exportanforderungen für Ihr Unternehmen:

- 1 Klicken Sie auf einer beliebigen Seite oben rechts auf den globalen Link "Admin".
- 2 Klicken Sie im Abschnitt "Unternehmensadministration" auf "Unternehmensadministration".
- 3 Klicken Sie im Abschnitt "Unternehmensaudit" auf "Masterexportanforderungen".

Wenn Sie die Seite "Masterwarteschlange für Exportanforderungen" zum ersten Mal öffnen, ist die Liste der Anforderungen nach dem Weiterleitungsdatum sortiert. Dabei steht die zuletzt weitergeleitete Anforderung am Anfang der Liste. Sie können die angezeigten Anforderungen begrenzen, indem Sie in der Dropdown-Liste "Exportanforderungen" eine Liste auswählen. Sie können auch die Schnellfilterfelder verwenden, um die Listen näher zu definieren.

In der folgenden Tabelle werden die Felder auf der Seite "Masterwarteschlange für Exportanforderungen" beschrieben.

**HINWEIS:** Für Exportanforderungen, die über Listenseiten weitergeleitet werden, werden die Namen der exportierten Listen nicht auf der Seite "Masterwarteschlange für Exportanforderungen" angezeigt. Wenn Sie die Listennamen anzeigen möchten, können Sie die Liste der Anforderungen näher definieren und das Feld "Liste" hinzufügen. Wenn Sie jedoch das Feld "Liste" zu der Seite hinzufügen, kann dies Auswirkungen auf die Performance der Seite "Masterwarteschlange für Exportanforderungen" haben.

Exportdatensatzinformationen	Beschreibung
Typ	Der Anforderungstyp, entweder "Persönlich" oder "Unternehmen".
Exporttyp	Der Typ des Exports: <ul style="list-style-type: none"> <li>■ <b>Vollständig.</b> Ein vollständiger Export Ihrer Unternehmensdaten.</li> <li>■ <b>Partiell.</b> Ein partieller Export Ihrer Unternehmensdaten.</li> <li>■ <b>Listen.</b> Eine auf einer Listenseite vorgenommene Exportanforderung.</li> </ul>
Datensatztyp	Die Datensatztypen. Für partielle Anforderungen, die untergeordnete Datensätze enthalten, wird der untergeordnete Datensatz im Format <i>Übergeordnet: Untergeordnet</i> angegeben, z.B. Firma: Person.
Status	Der Status, z.B. "In Bearbeitung" oder "Abgeschlossen".
Clientname	Der Name der Clientanwendung.
Angefragt für	Der Benutzer, für den die Anfrage gesendet wurde.

Exportdatensatzinformationen	Beschreibung
Angefragt von	Der Benutzer, der die Anfrage gesendet hat. Ein Administrator kann mithilfe der Webservices eine persönliche Extrahierungsanforderung für einen Benutzer erstellen.
Weitergeleitet	Die Uhrzeit und das Datum, an dem die Exportanforderung weitergeleitet wurde.
Abgeschlossen	Die Uhrzeit und das Datum, an dem die Exportanforderung abgeschlossen wurde.
Anzahl exportierte Datensätze	Die Anzahl der Datensätze, die exportiert wurden.

Das folgende Verfahren beschreibt, wie die Details einer Exportanforderung geprüft werden.

### **So prüfen Sie die Details einer Exportanforderung:**

- Klicken Sie in der Zeile für die Anforderung auf den Link "Exporttyp" oder "Datensatztyp", um die Seite "Exportanforderungsdetails anzeigen" oder die Seite "Exportanforderungsdetails" zu öffnen.

Auf der Seite werden die Exporteigenschaften angezeigt, wie z.B. die Anzahl der exportierten Datensätze (Anzahl exportierte Datensätze). Für Exportanforderungen, die über den Assistenten für Datenexport weitergeleitet wurden, wird auf der Seite auch die Anzahl der Datensatztypen angezeigt, die erfolgreich ohne Fehler exportiert wurden (Anzahl abgeschlossene Objekte). Im Abschnitt "Datensatztypen exportieren" der Seite werden Details zur Anzahl der Datensätze angezeigt, die für die einzelnen Datensatztypen exportiert wurden.

Informationen zum Herunterladen und Löschen von Exportanforderungsanhängen, d.h. den ZIP-Dateien mit der Ausgabe der Exportanforderungen, finden Sie unter Herunterladen und Löschen von Exportanforderungsanhängen.

**HINWEIS:** Um die Exportanforderungsanhänge für Exportvorgänge herunterzuladen, die von allen Benutzern ausgeführt wurden, muss Ihre Benutzerrolle über die Berechtigung "Zugriff auf alle Anhänge aus Exportanforderungen" verfügen. Wenn Ihre Benutzerrolle nicht über diese Berechtigung verfügt, können Sie nur die Anhänge für die Exportvorgänge herunterladen, die von Ihnen selbst oder Ihnen unterstellten Mitarbeitern ausgeführt wurden.

## **Verwalten von Listen mit Exportanforderungen**

In der Dropdown-Auswahlliste auf der Seite "Masterwarteschlange für Exportanforderungen" sind verschiedene gefilterte Listen verfügbar. Sie können die vorhandenen Listen näher definieren und beispielsweise Felder zu einer Liste hinzufügen oder Felder aus einer Liste entfernen. Sie können auch neue Listen erstellen. Das folgende Verfahren beschreibt, wie Listen mit Exportanforderungen verwaltet werden.

### **So verwalten Sie Listen mit Exportanforderungen:**

- Klicken Sie in der Titelleiste der Seite "Masterwarteschlange für Exportanforderungen" auf "Menü", und wählen Sie die Option für die Aufgabe aus, die Sie ausführen möchten:



- **Exportieren der Liste.** Exportiert die Liste in eine Datei (siehe Exportieren von Datensätzen in Listen).
- **Datensatzanzahl.** Zählt die Datensätze in der Liste (siehe Zählen von Datensätzen in Listen).
- **Liste näher definieren.** Definiert die Liste näher (siehe Erstellen und Optimieren von Listen). Beispiel: Sie können den Listenfilter ändern, andere Felder zum Anzeigen auswählen oder die Sortierreihenfolge für die Liste ändern.
- **Liste speichern.** Speichert die Liste. Bei Auswahl dieser Option wird eine Seite geöffnet, auf der Sie Optionen zum Speichern der Liste auswählen können.
- **Listenfilter anzeigen.** Zeigt den Filter an, der aktuell für die Liste definiert ist.
- **Neue Liste erstellen.** Erstellt eine neue gefilterte Liste (siehe Erstellen und Optimieren von Listen).
- **Listen verwalten.** Zeigt Details zur Liste an oder ändert die Reihenfolge, in der die Liste in der zugehörigen Auswahlliste auf der Listenseite angezeigt wird (siehe Die Seite "Listen verwalten").

## Verwalten von Hinweisen

Die Hinweisfunktion in Oracle CRM On Demand ermöglicht Ihnen das Übermitteln zeitbasierter, kritischer Informationen an die Benutzer Ihres Unternehmens. Informationen zu Hinweisen finden Sie in den folgenden Themen:

- Prüfen von Hinweisen
- [Veröffentlichen von unternehmensweiten Hinweisen](#) (auf Seite 97)
- Arbeiten mit Listen
- [Hinweisfelder](#) (auf Seite 99)

## Veröffentlichen von unternehmensweiten Hinweisen

Auf "Meine Homepage" der einzelnen Mitarbeiter werden die unternehmensweiten Hinweise angezeigt. Sie können Hinweise zum Übermitteln von unternehmensweiten Informationen verwenden, wie beispielsweise Hinweise auf ein Meeting und Richtlinienänderungen. Sie können einen Hinweis auch so konfigurieren, dass jedes Mal Informationen angezeigt werden, wenn sich ein Benutzer bei Oracle CRM On Demand anmeldet.

**HINWEIS:** Hinweise, in denen darauf hingewiesen wird, dass eine Prognose generiert wurde, werden zwei Tage lang auf "Meine Homepage" des Mitarbeiters angezeigt. Sie können den Zeitraum verlängern, den der Hinweis angezeigt wird, indem Sie die Änderungen auf der Seite "Hinweisbearbeitung" vornehmen, wenn der Hinweis zum ersten Mal angezeigt wird. Die dazu erforderlichen Schritte werden in diesem Abschnitt beschrieben.

Sie können Dateien oder URLs mit Hinweisen verknüpfen. Wenn Sie beispielsweise einen Hinweis auf ein angekündigtes Meeting erstellen, können Sie einen Link zu einer Webseite hinzufügen, die Informationen zum Veranstaltungsort enthält. Anstatt Hinweise allen Benutzern in Ihrem Unternehmen anzuzeigen, können Sie Hinweise auch bestimmten Rollen zuweisen. Im Allgemeinen können Benutzer nur die Hinweise prüfen, die

für alle Benutzer angezeigt werden, und die Hinweise, die zur Anzeige für ihre eigene Rolle konfiguriert sind. Wenn Ihre Rolle jedoch die Berechtigung "Unternehmen verwalten" beinhaltet, können Sie alle Hinweise prüfen, einschließlich der Hinweise, die auf bestimmte Rollen beschränkt sind.

**Hinweis zu Beginn.** (Optional) Erstellen oder suchen Sie eine Webseite oder Datei, die Informationen enthält, die Sie freigeben möchten. Stellen Sie sicher, dass der Pfad zu der Webseite oder Datei für Ihre Benutzer zugänglich ist. Um diesen Schritt ausführen zu können, muss Ihre Rolle die Berechtigung "Unternehmen verwalten" enthalten.

### ***So erstellen oder aktualisieren Sie unternehmensweite Hinweise***

- 1 Klicken Sie auf einer beliebigen Seite oben rechts auf den globalen Link "Admin".
- 2 Klicken Sie im Abschnitt "Unternehmensadministration" auf den Link "Unternehmensadministration".
- 3 Klicken Sie im Abschnitt "Hinweismanagement" auf den Link "Unternehmenshinweise".  
Dabei wird die Seite "Hinweise" mit einer Liste der Unternehmenshinweise geöffnet.
- 4 Führen Sie auf der Seite "Hinweise" einen der folgenden Schritte durch:
  - Klicken Sie auf die Schaltfläche "Neu".
  - Klicken Sie auf den Titel des Hinweises, den Sie bearbeiten möchten, und klicken Sie anschließend auf die Schaltfläche "Bearbeiten".
- 5 Geben Sie auf der Seite "Neuer Hinweis" oder "Hinweis bearbeiten" die erforderlichen Informationen ein.
- 6 Speichern Sie den Hinweis.
- 7 Wenn Sie dem Hinweis einen Anhang hinzufügen möchten, klicken Sie in der Seite "Hinweise" auf den jeweiligen Titel, um die Hinweisdetails zu öffnen.
- 8 Klicken Sie auf der Seite "Hinweisinformationen" auf die Registerkarte "Anhänge".
- 9 Klicken Sie auf die Schaltfläche "Anhang hinzufügen", und geben Sie die Informationen ein.
- 10 Klicken Sie auf der Seite zur Anhangsbearbeitung auf "Speichern".
- 11 Wenn Sie eine URL in den Hinweis einfügen möchten, klicken Sie auf den Hinweistitel auf der Listenseite "Hinweise", um die Hinweisdetails zu öffnen.
- 12 Klicken Sie auf der Seite "Hinweisinformationen" auf die Registerkarte "Anhänge".
- 13 Klicken Sie auf die Schaltfläche "URL hinzufügen", und geben Sie die Daten ein.
- 14 Klicken Sie auf der Seite zur Anhangsbearbeitung auf "Speichern".
- 15 Um einen Hinweis einer bestimmten Rolle zuzuweisen, klicken Sie auf der Listenseite "Hinweise" auf den Hinweistitel, um die Hinweisdetails zu öffnen.

**HINWEIS:** Wenn keine Rolle ausgewählt ist, wird der Hinweis allen Benutzern und Rollen im Unternehmen angezeigt.

- 16 Klicken Sie auf der Seite "Hinweisinformationen" auf die Registerkarte "Zugeordnete Rollen".
- 17 Klicken Sie auf die Schaltfläche "Hinzufügen".
- 18 Suchen Sie im Dialogfeld "Rolle suchen" nach der entsprechenden Rolle, und klicken Sie auf "Auswählen".
- 19 Wenn Sie mit dem Hinzufügen von Rollen fertig sind, klicken Sie auf "Speichern".

Das Dialogfeld "Rolle suchen" wird geschlossen, und die Seite "Hinweisinformationen" zeigt nun die ausgewählte(n) Rolle(n) für den Hinweis an.

## Hinweisfelder

Die folgende Tabelle beschreibt die in Hinweisdatensätzen möglichen Feldinformationen. Wenn Sie ein Administrator sind, dann können Sie alle Hinweisfelder anzeigen und aktualisieren. Andernfalls können Sie nur eine bestimmte Anzahl an Hinweisfeldern anzeigen.

Feld	Beschreibung
Titel	Der Titel des Hinweises, wie er auf "Meine Homepage" angezeigt wird.
Priorität	Priorität des Hinweises, die durch das Symbol neben dem Hinweis auf "Meine Homepage" ausgedrückt wird.
Hyperlink	Mit dem Hinweis verknüpfter URL oder Dateiname oder Verzeichnispfad.
Hinweisbeschreibung	Der Text, wie er im Hinweis erscheinen wird.
Datum	Datum, ab dem der Hinweis über "Meine Homepage" veröffentlicht wird.
Ablaufdatum	Datum, ab dem der Hinweis nicht mehr über "Meine Homepage" veröffentlicht wird.
Angezeigter Hyperlink	Der Text, der für den Hyperlink in dem Hinweis angezeigt wird. Dies ist erforderlich, wenn Sie einen Hyperlink eingegeben haben.  Beispiel: Für den Link (URL) "http://company.site/doc_2389.html", können Sie als Text im Hinweis "Wegbeschreibung zum Meeting" eingeben.

**TIPP:** Sie können gefilterte Listen erstellen, um so die jeweils angezeigten Hinweistypen einzuschränken. Weitere Informationen finden Sie unter Arbeiten mit Listen.

### Verwandte Themen

Weitere zugehörige Informationen über unternehmensweite Hinweise finden Sie im folgenden Abschnitt:

- [Veröffentlichen von unternehmensweiten Hinweisen](#) (auf Seite 97)

## Verwalten der Servicezuteilung

Das Verwalten der Servicezuteilung umfasst:

- [Anzeigen der Servicezuteilungsverwendung für Ihr Unternehmen](#) (auf Seite 102)
- [Anzeigen der historischen Servicezuteilungsverwendung](#) (auf Seite 103)
- [Einrichten von Warnungen für Servicezuteilungen](#) (siehe "[Aktivieren von Hinweisen für Servicezuteilungen](#)" auf Seite 104)
- [Anzeigen von Informationen zur Datei- und Datensatznutzung](#) (auf Seite 105)

## Informationen zu Servicezuteilungen

Sie können alle Servicezuteilungen für Ihr Unternehmen anzeigen, um die aktuelle und die historische Nutzung anzuzeigen und Hinweise für das Erreichen der festgelegten Zuteilungsschwellenwerte zu aktivieren. Die Kundenbetreuung legt die Servicezuteilungswerte für Ihr Unternehmen fest.

Auf der Listenseite für Servicezuteilungen können Sie die festgelegten Zuteilungswerte, die aktuelle Nutzung sowie die verbleibenden Nutzungswerte anzeigen. Führen Sie einen Drilldown auf eine Servicezuteilung durch, um einen Hinweis für diese Servicezuteilung zu aktivieren. Wenn Sie einen Hinweis aktivieren, legen Sie einen Schwellenwert für eine Servicezuteilung fest, der bei Überschreitung des Schwellenwerts das Versenden einer Hinweis-E-Mail an die angegebenen Empfänger auslöst.

Auf der Listenseite für Zuteilungsnutzung können Sie die Nutzungswerte Ihres Unternehmens mit den Servicezuteilungen im Zeitablauf vergleichen. Sie können die tägliche, wöchentliche oder monatliche Nutzung anzeigen; allerdings variiert die Anzeige je nach Zuteilungstyp. Sie können die Zuteilungsdaten sowie die Zuteilungsnutzungsdaten eines Unternehmens mit dem Exportassistenten exportieren. Weitere Informationen über das Verwenden des Exportassistenten finden Sie unter [Exportieren Ihrer Daten](#) (auf Seite 866).

## Zuteilungen, die fortlaufend in einem 24-Stunden-Zeitraum aktualisiert werden

Die folgenden Zuteilungen werden fortlaufend über einen 24-Stunden-Zeitraum gemessen und aktualisiert:

- **Bandbreitenzuteilung für Berichtsservices.** Gibt die Datenmenge an, die ein Unternehmen täglich mit den Berichtsservices verarbeiten kann.
- **Zuteilung für gleichzeitige Berichtsservices.** Gibt die maximale Anzahl an Anforderungen an, die ein Unternehmen mithilfe der Berichtsservices gleichzeitig senden kann.
- **Vorgangszuteilung für Berichtsservices.** Gibt die Anzahl der zulässigen täglichen Vorgänge für ein Unternehmen an, das Berichtsservices verwendet. Wenn durch einen Programmaufruf ein Berichtsservice gesendet wird, gilt der Aufruf als Vorgang.
- **Web Services - Vorgangszuteilung.** Bestimmt die Zahl der Web Services-Vorgänge, die ein Unternehmen innerhalb eines Zeitraums von 24 Stunden durchführen kann.
- **Web Services - Gleichzeitige Anforderungszuteilung.** Bestimmt die maximale Anzahl der gleichzeitigen Webservice-Anforderungen, die ein Unternehmen verarbeiten kann.

**HINWEIS:** Anforderungen von Oracle CRM On Demand Desktop werden nicht für die Vorgangszuteilung für Web Services oder die gleichzeitige Web Services-Anforderungszuteilung gezählt.

Die Namen und Beschreibungen der Servicezuteilungen werden in der von Ihnen aktivierten Sprache angezeigt.

Weitere Informationen zu den Zuteilungen von Berichtsservices finden Sie in der Dokumentation Oracle CRM On Demand Report Services API Developer's Guide . Weitere Informationen zu Zuteilungen von Webservices finden Sie unter Oracle Web Services On Demand Guide.

### Zuteilungen, die einmal in einem 24-Stunden-Zeitraum aktualisiert werden

Oracle CRM On Demand aktualisiert die folgenden Zuteilungen einmal in einem 24-Stunden-Zeitraum:

- **Dateizuteilung.** Bestimmt die Dateizuteilung für das Unternehmen, d.h. die Speichermenge, die für an Datensätze angehängte Dateien verfügbar ist.

**HINWEIS:** Die Anhänge an Signaturdatensätze und die Bilder, die zu Datensatzdetailseiten hinzugefügt werden, sind nicht in der Berechnung des vom Unternehmen verwendeten Speicherplatzes enthalten.

- **Datensatzzuteilung.** Bestimmt die Datensatzzuteilung für das Unternehmen, d.h. die Zahl der Datensätze aller Datensatztypen.

Informationen dazu, welche Datensätze in der Berechnung der für das Unternehmen gespeicherten Anzahl der Datensätze berücksichtigt werden, finden Sie unter 2266885.1 (Artikel-ID) auf My Oracle Support.

**HINWEIS:** Signaturdatensätze und Exportanforderungsdatensätze werden nicht in der Berechnung der für das Unternehmen gespeicherten Anzahl der Datensätze berücksichtigt.

Oracle CRM On Demand aktualisiert die aktuelle Verwendung für Datensatz- und Dateizuteilungen einmal alle 24-Stunden. Wenn ein Datensatz gelöscht oder in einem Batch wiederhergestellt wird oder ein neuer Datensatz über einen Importvorgang erstellt wird, aktualisiert Oracle CRM On Demand außerdem die aktuelle Verwendung für die übergeordneten Datensatztypen, wenn der Vorgang abgeschlossen ist. Die aktuelle Verwendung wird im Feld "Aktuelle Verwendung" auf der Seite für Servicezuteilungsdetails angezeigt.

### In Echtzeit aktualisierte Zuteilungen

Oracle CRM On Demand aktualisiert die folgende Zuteilung in Echtzeit:

- **CRM Desktop-Lizenzen.** Gibt die Zahl der CRM Desktop-Benutzer an, die von Ihrem Unternehmen lizenziert wurden.

### Was geschieht, wenn Zuteilungen aufgebraucht sind?

Wenn die Nutzung die für das Unternehmen festgelegte Grenze für Web Services-Zuteilungen erreicht hat, werden keine weiteren Anfragen an Oracle CRM On Demand-Web Services verarbeitet. Die Zuteilungskapazität wird stündlich veröffentlicht, und die freigegebene Kapazitätsmenge variiert je nach vorheriger Nutzung. Neue Anfragen werden verarbeitet, wenn die aktuelle Nutzung für den vorherigen Zeitraum von 24 Stunden wieder unter dem für Ihr Unternehmen festgelegten Zuteilungswert liegt.

Optimieren Sie Webservice-Clients, um unnötige Anfragen und das Überschreiten der maximalen Unternehmenszuteilung zu vermeiden. Weitere Informationen finden Sie in der Dokumentation Oracle Web Services On Demand Guide.

Wenn die Nutzung die für Ihr Unternehmen festgelegte Grenze für Datensatzzuteilungen erreicht hat, können folgende nicht mehr mit der Anwendung Oracle CRM On Demand interagieren:

- Webservices, die versuchen, Insert-, Update-, oder InsertOrUpdate-Vorgänge an Datensätzen durchzuführen.
- Importvorgänge unter Verwendung des Importassistenten oder Oracle Data Loader On Demand
- Desktop-Clients, wie z.B. Oracle Outlook Email Integration On Demand und Oracle Notes Email Integration On Demand

Um das Erreichen der Gesamtzuteilungen für das Unternehmen zu vermeiden, können Benutzer alle Datensätze aus der Anwendung löschen, die nicht länger benötigt werden. Wenn die Nutzung die für das Unternehmen festgelegte Grenze für Dateizuteilungen erreicht hat, können Benutzer keine weiteren Anhänge mittels der folgenden Anwendungen hochladen:

- Oracle CRM On Demand-Anwendung
- Web Services
- Beliebige Desktop-Clients

Wenn das Feld "Tage für Ablauf von Exportanforderungsanhängen" im Unternehmensprofil auf einen Wert kleiner/gleich 7 gesetzt ist, sind Exportanforderungsanhänge nicht in der Berechnung des vom Unternehmen verwendeten Speicherplatzes enthalten. Wenn dieses Feld jedoch auf einen Wert größer 7 gesetzt ist, sind die Exportanforderungsanhänge in der Berechnung des vom Unternehmen verwendeten Speicherplatzes enthalten. Nachdem das Limit für die Dateizuteilung erreicht ist, können Exportanforderungen nicht mehr erfolgreich ausgeführt werden.

Um das Erreichen der Gesamtzuteilungen für das Unternehmen zu vermeiden, können Benutzer alle Anhänge löschen, die nicht länger benötigt werden.

**HINWEIS:** Bezüglich aller Servicezuteilungen können Benutzer sich an ihren Vertriebsmitarbeiter wenden und zusätzliche Kapazitäten, zusätzliche Lizenzen oder beides erwerben. Wenden Sie sich an die Kundenbetreuung, um weitere Unterstützung zu erhalten.

## Anzeigen der Servicezuteilungsverwendung für Ihr Unternehmen

Sie können die folgenden Daten für jede Servicezuteilung Ihres Unternehmens anzeigen:

- Zuteilungsname
- Zuteilungstyp
- Zuteilungseinheiten
- Der von der Kundenbetreuung für die Zuteilung festgelegte Wert
- Die aktuell genutzte Zuteilungsmenge
- Die verbleibende Zuteilungsmenge
- Ob ein Hinweis für die Zuteilung aktiviert wurde. Wenn die aktuelle Nutzung den Schwellenwert überschreitet, wird eine Hinweis-E-Mail an die angegebenen Empfänger gesendet.

**HINWEIS:** Oracle CRM On Demand sendet nur einen E-Mail-Alert, wenn der Trigger aus einem Massenupload, einer Webserviceanforderung oder aus Oracle Data Loader On Demand stammt. Das manuelle Eingeben von Datensätzen in Oracle CRM On Demand löst keine E-Mail-Alerts aus.

- Der Benutzer, der die Zuteilungsdaten zuletzt geändert hat

Auf der Listenseite für Servicezuteilungen können Sie einen Drilldown auf eine Servicezuteilung durchführen, um weitere Informationen über die Zuteilung anzuzeigen, wie z.B. eine Beschreibung der Zuteilung sowie die aktuellen Nutzungsdaten im Applet für Zuteilungsnutzung.

Auf der Listenseite für Zuteilungsnutzung können Sie die historischen Nutzungsdaten einer Zuteilung anzeigen. Weitere Informationen finden Sie unter [Anzeigen der historischen Servicezuteilungsnutzung](#) (siehe "[Anzeigen der historischen Servicezuteilungsverwendung](#)" auf Seite 103).

Klicken Sie auf der Listenseite für Servicezuteilungen auf "Bearbeiten", und aktivieren Sie den Hinweis für eine Zuteilung. Weitere Informationen finden Sie unter [Aktivieren von Hinweisen für Servicezuteilungen](#) (auf Seite 104).

### ***So zeigen Sie die Servicezuteilungsnutzung Ihres Unternehmens an***

- 1 Klicken Sie auf einer beliebigen Seite oben rechts auf den globalen Link "Admin".
- 2 Klicken Sie im Abschnitt "Unternehmensadministration" auf den Link "Unternehmensadministration".
- 3 Klicken Sie im Abschnitt zur Servicezuteilungsverwaltung auf den Link zur Servicezuteilungsverwaltung.
- 4 Auf der Listenseite für Servicezuteilungen können Sie die Servicezuteilungsdaten für Ihr Unternehmen einsehen.

## **Anzeigen der historischen Servicezuteilungsverwendung**

Auf der Listenseite "Zuteilungsnutzung" können Sie die historischen Nutzungsdaten der Zuteilungen Ihres Unternehmens prüfen. Standardmäßig werden die Zuteilungsnutzungen nach Periodenstartzeit, Periode, Zuteilungstyp, Zuteilungsname, Zuteilungseinheiten, verwendeter Zuteilung und Erstellungsdatum angezeigt. Sie können die Zuteilungsnutzungen für tägliche, wöchentliche oder monatliche Perioden anzeigen; allerdings variiert die Anzeige je nach Zuteilungstyp.

Die folgende Tabelle beschreibt die Aktionen, die Sie auf der Listenseite für Zuteilungsnutzung durchführen können.

Aktion	Vorgehensweise
Erstellen einer neuen Zuteilungsnutzungsliste	Klicken Sie in der Titelleiste auf "Menü" und wählen Sie "Neue Liste erstellen" aus. Führen Sie die relevanten, unter Erstellen und Optimieren von Listen beschriebenen Schritte durch.
Exportieren der Liste	Klicken Sie in der Titelleiste auf "Menü" und wählen Sie die Option "Liste exportieren". Führen Sie die unter Exportieren von Datensätzen in Listen beschriebenen Schritte durch.
Verwalten der Zuteilungsnutzungslisten	Klicken Sie in der Titelleiste auf "Menü" und wählen Sie die Option "Listen verwalten". Führen Sie die unter Die Seite "Listen verwalten" beschriebenen Schritte für die erforderliche Aufgabe durch.
Durchblättern der Liste	Klicken Sie auf die Navigationssymbole oben oder unten auf der Listenseite, um zur nächsten, vorherigen, ersten oder letzten Seite in der Liste zu

Aktion	Vorgehensweise
	blättern.
Optimieren der Suchkriterien für die Liste	Klicken Sie in der Titelleiste auf "Menü" und wählen Sie die Option "Liste verfeinern" aus. Führen Sie die relevanten, unter Erstellen und Optimieren von Listen beschriebenen Schritte durch.
Anzeigen der Schlüssel- und Filterinformationen für die Liste	Klicken Sie in der Titelleiste auf "Menü" und wählen Sie die Option "Listenfilter anzeigen". Führen Sie die auf der Seite "Liste anzeigen" beschriebenen Schritte durch.
Sortieren der Zuteilungsnutzungen in der Liste	Klicken Sie auf den Spaltentitel, um die Liste nach dieser Spalte zu sortieren. Um zum Beispiel die Liste nach der Startzeit zu sortieren, klicken Sie auf "Startzeit".
Anzeigen von mehr/weniger Datensätzen	Wählen Sie in der Dropdown-Liste "Anzahl der angezeigten Datensätze" unten auf der Seite die Zahl der Datensätze, die Sie gleichzeitig anzeigen möchten.

## Aktivieren von Hinweisen für Servicezuteilungen

Sie können einen Hinweis für eine Servicezuteilung aktivieren, damit eine E-Mail zur Benachrichtigung der angegebenen Benutzer versendet wird, sobald die Zuteilungsnutzung einen festgelegten Schwellenwert erreicht. Wenn Hinweise für eine Servicezuteilung aktiviert wurden, gelten die folgenden Standards:

- **Hinweisempfänger.** Die E-Mail-Adresse der Hauptperson des Unternehmens
- **Hinweisschwellenwert.** Siebzig Prozent des Zuteilungswertes

Bei bestehenden Kunden sind Hinweise standardmäßig deaktiviert. Bei neuen Kunden sind Hinweise standardmäßig aktiviert.

**Hinweis:** Für die gleichzeitige Webservice-Anforderungszuteilung kann kein Hinweis eingerichtet werden.

Zusätzlich zum Schwellenwerthinweis wird eine automatische Hinweis-E-Mail entweder an die Hauptperson oder die angegebenen E-Mail-Empfänger gesendet, sobald die aktuelle Nutzung einen Zuteilungswert des Unternehmens erreicht. Wenn Hinweise aktiviert sind, wird die E-Mail, die das Erreichen des Zuteilungswertes anzeigt, an die angegebenen Empfänger gesendet.

### So aktivieren Sie einen Hinweis für eine Servicezuteilung

- 1 Klicken Sie auf einer beliebigen Seite oben rechts auf den globalen Link "Admin".
- 2 Klicken Sie im Abschnitt "Unternehmensadministration" auf den Link "Unternehmensadministration".
- 3 Klicken Sie im Abschnitt zur Servicezuteilungsverwaltung auf den Link zur Servicezuteilungsverwaltung.
- 4 Klicken Sie auf der Listenseite für Servicezuteilungen auf "Bearbeiten".



- 5 Geben Sie auf der Seite "Servicezuteilungen bearbeiten" Werte in die folgenden Felder ein:
- **Hinweisempfänger.** Die E-Mail-Adressen der Benutzer, die eine Warn-E-Mail erhalten sollen.
  - **Hinweisschwellenwert.** Geben Sie den Prozentsatz des Zuteilungswerts ein, bei dem die Hinweis-E-Mail gesendet werden soll.
  - **Hinweis aktiviert.** Wählen Sie dieses Kontrollkästchen, um das Senden der Hinweis-E-Mails zu aktivieren.

## Anzeigen von Informationen zur Datei- und Datensatznutzung

In regelmäßigen Abständen erstellt Oracle CRM On Demand einen Schnappschuss der Datei- und Datensatzspeichermenge, die Ihr Unternehmen verwendet. Diese Information wird 90 Tage lang gespeichert; danach wird sie aus der Datenbank gelöscht. Um einen Überblick über die von Ihrem Unternehmen verwendete Datei- und Datensatzspeichermenge zu erhalten, können Sie Details zu den folgenden Informationen anzeigen:

- Anzahl der Dateianhänge, die zum Zeitpunkt der Erstellung des Schnappschusses gespeichert waren
- Dateispeichermenge, die zum Zeitpunkt der Erstellung des Schnappschusses von Ihrem Unternehmen genutzt wurde
- Anzahl der Datensätze, die zum Zeitpunkt der Erstellung des Schnappschusses für Ihr Unternehmen vorhanden waren

**HINWEIS:** Dateien und Datensätze, die gelöscht, aber nicht aus Oracle CRM On Demand entfernt wurden, werden bei der Berechnung der Datei- und Datensatznutzung nicht berücksichtigt.

Das folgende Verfahren beschreibt das Anzeigen der Informationen zur Dateinutzung.

### So zeigen Sie Informationen zur Dateinutzung an

- 1 Klicken Sie auf einer beliebigen Seite oben rechts auf den globalen Link "Admin".
- 2 Klicken Sie im Abschnitt "Unternehmensadministration" auf den Link "Unternehmensadministration".
- 3 Klicken Sie im Abschnitt zur Servicezuteilungsverwaltung auf die Option "Dateinutzung", um die Seite mit der Liste zur Dateinutzung zu öffnen.

Standardmäßig zeigt die Listenseite zur Dateinutzung die Liste "Verwendung aktuelle Datei" an. Die Liste "Verwendung aktuelle Datei" enthält die Informationen aus dem aktuellsten Schnappschuss. Wenn Sie die Informationen aus allen in den vergangenen 90 Tagen erstellten Schnappschüssen anzeigen möchten, wählen Sie in der Titelleiste der Listenseite die Liste der gesamten Dateinutzung.

Die folgende Tabelle beschreibt die Informationen, die auf der Listenseite zur Dateinutzung angezeigt werden.

Spaltenname	Beschreibung
Datensatzname	Der Name des Datensatztyps, wie er in der Benutzerschnittstelle angezeigt wird. Wenn Ihr Unternehmen die Namen der Datensatztypen

Spaltenname	Beschreibung
	angepasst hat, werden in dieser Spalte die angepassten Namen der Datensatztypen angezeigt.  <b>HINWEIS:</b> Wenn zum Zeitpunkt der Erstellung des Schnappschusses die Datensätze eines bestimmten Datensatztyps für Ihr Unternehmen nicht über angehängte Dateien verfügten, wird der entsprechende Datensatztyp nicht aufgelistet.
Anzahl Dateien	Die Anzahl der Dateien, die zum Zeitpunkt der Erstellung des Schnappschusses an die Datensätze des aufgelisteten Datensatztyps für Ihr Unternehmen in Oracle CRM On Demand angehängt waren.
Verwendete Dateizuteilung (MB)	Die Dateispeichermenge in MB, die Ihr Unternehmen zum Zeitpunkt der Erstellung des Schnappschusses in Oracle CRM On Demand verwendete, um Dateianhänge für Datensätze der aufgelisteten Datensatztypen zu speichern.
Datum	Datum und Uhrzeit des Schnappschusses.

Das folgende Verfahren beschreibt das Anzeigen der Informationen zur Datensatznutzung.

**So zeigen Sie Informationen zur Datensatznutzung an**

- 1 Klicken Sie auf einer beliebigen Seite oben rechts auf den globalen Link "Admin".
- 2 Klicken Sie im Abschnitt "Unternehmensadministration" auf den Link "Unternehmensadministration".
- 3 Klicken Sie im Abschnitt zur Servicezuteilungsverwaltung auf die Option "Datensatznutzung", um die Seite mit der Liste zur Datensatznutzung zu öffnen.

Standardmäßig zeigt die Listenseite zur Datensatznutzung die Liste zur aktuellen Datensatznutzung an. Die Liste zur aktuellen Datensatznutzung enthält die Informationen aus dem aktuellsten Schnappschuss. Wenn Sie die Informationen aus allen in den vergangenen 90 Tagen erstellten Schnappschüssen anzeigen möchten, wählen Sie in der Titelleiste der Listenseite die Liste der gesamten Datensatznutzung.

Die folgende Tabelle beschreibt die Informationen, die auf der Listenseite zur Datensatznutzung angezeigt werden.

Spaltenname	Beschreibung
Datensatzname	Der Name des Datensatztyps, wie er in der Benutzerschnittstelle angezeigt wird. Wenn Ihr Unternehmen die Namen der Datensatztypen angepasst hat, werden in dieser Spalte die angepassten Namen der Datensatztypen angezeigt.  <b>HINWEIS:</b> Wenn zum Zeitpunkt der Erstellung des Schnappschusses keine Datensätze eines bestimmten Datensatztyps für Ihr Unternehmen vorhanden waren, wird der entsprechende Datensatztyp nicht aufgelistet.

Spaltenname	Beschreibung
Verwendete Datensatzzuteilung	Die Anzahl der Datensätze eines bestimmten Datensatztyps, die zum Zeitpunkt der Erstellung des Schnappschusses für Ihr Unternehmen in Oracle CRM On Demand vorhanden waren.
Datum	Datum und Uhrzeit des Schnappschusses.

**TIPP:** Weitere Informationen zum Verwenden der Menüoptionen auf den Listenseite zur Dateieinutzung bzw. zur Datensatznutzung finden Sie unter Arbeiten mit Listen.

## Verwalten von Adressen

Das Verwalten von Adressen umfasst das Aktivieren und Deaktivieren der Adressfreigabefunktion (mithilfe der Option "Gemeinsame Adressen aktivieren" im Unternehmensprofil), das Prüfen von Adressen (mithilfe der Option "Gemeinsame Adressen validieren" im Unternehmensprofil), das Konvertieren nicht gemeinsam verwendeter Adressen in gemeinsame Adressen und andere Aufgaben. Weitere Informationen zur Verwaltung von Adressen finden Sie in den folgenden Themen:

- [Konvertieren nicht gemeinsam verwendeter Adressen in gemeinsame Adressen](#) (auf Seite 107)
- [Zu berücksichtigende Aspekte beim Deaktivieren gemeinsamer Adressen](#) (auf Seite 111)
- [Aktualisieren der Berechtigung für den Benutzerzugriff auf und das Verwalten von Adressen vor dem Deaktivieren gemeinsamer Adressen](#) (auf Seite 112)
- [Festlegen des Adresstyps für nicht gemeinsam verwendete Adressen mithilfe von "Beziehung bearbeiten"](#) (auf Seite 113)
- [Zugriffsprofil- und Rolleneinstellungen für Adressen](#) (auf Seite 114)

### Verwandte Themen

- [Adressen](#)
- [Einrichten Ihres Unternehmensprofils und der globalen Standardwerte](#) (auf Seite 20)

## Konvertieren nicht gemeinsam verwendeter Adressen in gemeinsame Adressen

In Version 19 und älteren Versionen von Oracle CRM On Demand wurden nicht gemeinsam verwendete Adressen verwendet. Sie können in dieser Version weiterhin nicht gemeinsam verwendete Adressen verwenden. Wenn Sie jedoch nicht gemeinsam verwendete Adressen aus früheren Versionen in gemeinsame Adressen konvertieren möchten, die in dieser Version unterstützt werden, müssen Sie die folgende Prozedur durchführen.

**Hinweis:** Wenn es sich um große Datendateien handelt und die Importvorgänge länger benötigen als erwartet, können Sie Oracle Data Loader On Demand mit denselben Eingabe- und Zuordnungsdateien verwenden, die in dieser Prozedur definiert sind.

**Hinweis zu Beginn:** Es wird davon ausgegangen, dass Oracle CRM On Demand Customer Care für Ihr Unternehmen ein Upgrade auf die aktuelle Version durchgeführt hat. Um diese Prozedur abzuschließen, müssen Sie ein Unternehmensadministrator sein, der die Import- und Exportvorgänge ausführen und Oracle CRM On Demand anpassen kann. Sie benötigen die Zugriffsberechtigung für das Verwalten von Adressen, um die Funktion für gemeinsame Adressen zu aktivieren.

**HINWEIS:** Wenn Sie von nicht gemeinsam verwendeten Adressen zu gemeinsamen Adressen wechseln, muss für alle Webserviceanfragen die API von Web Services Version 2.0 verwendet werden, da die API von Web Services Version 1.0 den Zugriff auf gemeinsame Adressen nicht unterstützt.

### ***So konvertieren Sie nicht gemeinsam verwendete Adressen in gemeinsame Adressen***

- 1 Deaktivieren Sie im Unternehmensprofil bei Bedarf die Einstellung für das Aktivieren gemeinsamer Adressen.
- 2 Exportieren Sie die Daten aus adressbezogenen Objekten, die Sie in gemeinsame Adressen konvertieren möchten.

Die Liste umfasst die folgenden Elemente:

- Alle Firmendatenabschnitte, einschließlich:
  - Firmen
  - Firmenadressen
  - Personen
  - Firmenpartner
  - Adressen
- Alle Personendatenabschnitte, einschließlich:
  - Personen
  - Personenadressen
  - Firmen
  - Adressen
- Alle Händlerdatenabschnitte, einschließlich:
  - Händler
  - Händleradressen
- Alle Partnerdatenabschnitte, einschließlich:
  - Partner
  - Partneradressen
- Alle Adressdaten

Dieser Exportvorgang muss alle relevanten Firmen-, Personen-, Partner-, Händler- und Adressdaten aus Oracle CRM On Demand in eine externe Datei exportieren. Sie müssen die externe Datei mit der von Ihnen ausgewählten Methode für die Datenkorrektur und Standardisierung verwenden können.

- 3** Korrigieren Sie die Daten, und formatieren Sie sie neu, sodass der Import dieser Adressen nach Oracle CRM On Demand keine Duplikate enthält und die Firmen-, Personen-, Händler- und Partnerdaten mit den entsprechenden Adressen importiert werden.

Nach dem Exportvorgang treten wahrscheinlich viele Duplikate und ungültige Adressen auf. Beispiel: Da Adressen in älteren Versionen nicht gemeinsam verwendet wurden, weisen Personen mit demselben Standort möglicherweise identische oder ähnliche Adressen auf. Aufgrund von Rechtschreib- und anderen Fehlern können jedoch geringfügige Unterschiede auftreten. Bei duplizierten Adressen, deren Vorkommen sehr wahrscheinlich ist, führt der erneute Import (z.B. von Firmen) und die erneute Zuordnung zu neu erstellten, gemeinsamen Adressen nicht dazu, dass bereits vorhandene Adresszuordnungen aus älteren Versionen gelöscht werden. Sie müssen daher folgendermaßen vorgehen:

- Prüfen Sie die Daten, und entfernen Sie Duplikate, wenn Sie die zu importierenden Adressdaten vorbereiten.
- Für die bereits vorhandenen, nicht gemeinsam verwendeten Adressdaten, die Ihren Firmen-, Personen-, Händler- und Partnerdatensätzen zugeordnet sind, müssen Sie verantwortlich sein, falls Sie entscheiden, diese Datensätze mit der Adressdatenversion der gemeinsamen Adressen zu verbinden. Das heißt, Sie müssen der Verantwortliche für die vorhandenen, nicht gemeinsam verwendeten Adressdaten sein, sie entfernen, ihre Zuordnung aufheben und entscheiden, ob Sie sie beibehalten möchten.

Informationen zur Vorbereitung der Daten für den Import finden Sie in den folgenden Themen:

- [Adressfelder: Importvorbereitung](#) (auf Seite 691)
- [Firmenfelder: Importvorbereitung](#) (auf Seite 677)
- [Personenfelder: Importvorbereitung](#) (auf Seite 720)
- [Händlerfelder: Importvorbereitung](#)
- [Partnerfelder: Importvorbereitung](#) (auf Seite 808)

- 4** Importieren Sie die Adressdatensatzdaten:

- a** Wählen Sie den Importdateinamen mit den Adressdaten und der zugehörigen Zuordnungsdatei aus.
- b** Warten Sie, bis der Importvorgang abgeschlossen ist.

Der Import der gemeinsamen, übergeordneten Adressdaten ist die Voraussetzung für den Import der Firmen-, Personen-, Händler- und Partnerdatensatzdaten. Informationen zum Datenimport finden Sie unter [Importieren von Daten](#) (auf Seite 859).

- 5** Importieren Sie die Firmendatensatzdaten.

- a** Wählen Sie die Option, um die zugehörigen Datensätze zu erstellen.
- b** Warten Sie, bis der Importvorgang abgeschlossen ist.

Dieser Import erstellt die Firmen und ordnet ihnen die gemeinsamen Adressen zu. Informationen zum Datenimport finden Sie unter [Importieren von Daten](#) (auf Seite 859).

- 6** Importieren Sie die Personendatensatzdaten:

- a Wählen Sie die Option, um die zugehörigen Datensätze zu erstellen.
- b Warten Sie, bis der Importvorgang abgeschlossen ist.

Dieser Import erstellt die Personen und ordnet ihnen die gemeinsamen Adressen zu. Informationen zum Datenimport finden Sie unter [Importieren von Daten](#) (auf Seite 859).

### 7 Importieren Sie die Händlerdatensatzdaten:

- a Wählen Sie die Option, um die zugehörigen Datensätze zu erstellen.
- b Warten Sie, bis der Importvorgang abgeschlossen ist.

Dieser Import erstellt die Händler und ordnet ihnen die gemeinsamen Adressen zu. Informationen zum Datenimport finden Sie unter [Importieren von Daten](#) (auf Seite 859).

### 8 Importieren Sie die Partnerdatensatzdaten:

- a Wählen Sie die Option, um die zugehörigen Datensätze zu erstellen.
- b Warten Sie, bis der Importvorgang abgeschlossen ist.

Dieser Import erstellt die Partner und ordnet ihnen die gemeinsamen Adressen zu. Informationen zum Datenimport finden Sie unter [Importieren von Daten](#) (auf Seite 859).

### 9 Bestätigen Sie, dass die Daten korrekt importiert wurden.

### 10 Legen Sie die Seitenlayouts für die entsprechenden Rollen in Ihrem Unternehmen fest, und ordnen Sie Benutzern die entsprechende Zugriffsberechtigung für die Seitenlayouts zu.

### 11 Aktualisieren Sie die Benutzerrollen, um die Rolle "Zugriff auf Datensatztyp" im 2. Schritt des Assistenten für Rollenverwaltung einzuschließen.

Wenn Sie diesen Schritt nicht abschließen, können Benutzer Adressdatensätze nicht anzeigen. Beispiel: Beim Versuch, einen Adressdatensatz mit einer Firma zu verknüpfen, wird eine Fehlermeldung angezeigt.

### 12 Wählen Sie im Unternehmensprofil die Option "Gemeinsame Adressen aktivieren", um gemeinsame Adressen zu ermöglichen.

### 13 Wenn Ihr Unternehmen Anwendungen außerhalb von Oracle CRM On Demand verwendet, um Adressen als gültig zu kennzeichnen, und wenn Sie nur diese validierten Adressen in Adressauswahllisten und bei der Suche und Zuordnung von Adressen verwenden möchten, wählen Sie im Unternehmensprofil die Option "Gemeinsame Adressen validieren".

**HINWEIS:** Das Validierungsdatum in einem Adressdatensatz muss eingerichtet sein, damit die Adresse als validiert gekennzeichnet wird. Weitere Informationen finden Sie unter [Kennzeichnen gemeinsamer Adressen als validiert](#).

### 14 (Optional) Nachdem Sie die importierten Daten auf ihre Richtigkeit geprüft haben, können Sie die älteren, nicht gemeinsam verwendeten Adressdaten mithilfe von Webservices löschen.

Weitere Informationen zu Webservices erhalten Sie in Oracle Web Services On Demand Guide.

## Zu berücksichtigende Aspekte beim Deaktivieren gemeinsamer Adressen

Wenn Sie gemeinsame Adressen deaktivieren, nachdem sie zuvor aktiviert waren, werden Adressen von diesem Zeitpunkt an als nicht gemeinsam verwendete Adressen erstellt. Jede neue für eine Firma, eine Person, einen Händler oder einen Partner erstellte Adresse wird nur für diesen Datensatz erstellt und nicht für andere Datensätze freigegeben. Die Adressdaten, die zuvor von Firmen-, Personen-, Händler- oder Partnerdatensätzen gemeinsam verwendet wurden, werden jedoch weiterhin freigegeben, bis sie bearbeitet werden. Beispiel: Wenn drei Firmen (A, B und C) vorhanden sind, die dieselbe Adresse verwenden, wird diese Adresse auch nach dem Deaktivieren gemeinsamer Adressen von diesen drei Firmen gemeinsam verwendet. Wenn ein Benutzer eine Adresse bearbeitet, z.B. die Adresse der Firma A, erstellt Oracle CRM On Demand einen neuen, nicht gemeinsam verwendeten Adressdatensatz für Firma A, doch die Firmen B und C verwenden weiterhin die gemeinsame Adresse, bis diese ebenfalls bearbeitet wird.

**HINWEIS:** Vor dem Deaktivieren gemeinsamer Adressen müssen Sie den Zugriff auf Adressdatensätze für Endbenutzer in Ihrem Unternehmen aufheben, die Zugriffsberechtigung für das Verwalten von Adressen aus ihren Benutzerrollen entfernen und die Seitenlayouts wenn nötig zurücksetzen. Informationen zur Prozedur für das Entfernen dieses Zugriffs und dieser Berechtigung finden Sie unter [Aktualisieren der Berechtigung für den Benutzerzugriff auf und das Verwalten von Adressen vor dem Deaktivieren gemeinsamer Adressen](#) (auf Seite 112).

Die folgenden Überlegungen treffen zu, wenn Sie gemeinsame Adressen deaktivieren, nachdem diese Funktion aktiviert war:

- **Der Unternehmensadministrator hat Zugriff auf die Anpassungsseiten.** Der Unternehmensadministrator, der über die Berechtigung zum Verwalten von Adressen verfügt, hat weiterhin Zugriff auf die Anpassungsseiten in Oracle CRM On Demand und kann weiterhin Adresslayouts bearbeiten, Felder verwalten usw.
- **Benutzer können eine neue, nicht gemeinsam verwendete Rechnungs- oder Versandadresse erstellen.** Benutzer, die einen Datensatz für eine neue Firma, einen Händler oder einen Partner erstellen, können eine neue, nicht gemeinsam verwendete Rechnungs- oder Versandadresse bzw. beides erstellen. Benutzer, die einen Datensatz für eine neue Person erstellen, können eine neue, nicht gemeinsam verwendete, primäre Personenadresse erstellen. Die neue Adresse wird ausschließlich mit dem neu erstellten Datensatz verknüpft und ist nicht auf der übergeordneten Adressregisterkarte verfügbar.
- **Benutzer können nur die Adresse bearbeiten.** Benutzer, die einen Firmen-, Personen-, Händler- oder Partnerdatensatz bearbeiten, können nur die Adresse für diesen Firmen-, Personen-, Händler- oder Partnerdatensatz bearbeiten, da gemeinsame Adressen deaktiviert sind. Wenn es sich bei dem bearbeiteten Adressdatensatz um eine zuvor gemeinsame Adresse handelt, erstellt Oracle CRM On Demand eine neue Adresse, die nur mit dem bearbeiteten Datensatz verknüpft ist. Die Adresse ist auf der übergeordneten Adressregisterkarte nicht verfügbar. Wenn der Adressdatensatz, der bearbeitet wird, zuvor keine gemeinsam verwendete Adresse darstellte, wird er bearbeitet, Oracle CRM On Demand erstellt jedoch keine neue Adresse.
- **Es werden möglicherweise verwaiste, gelöschte Adressen erstellt.** Das Entfernen einer Rechnungs- oder Versandadresse von einem Firmen-, Händler- oder Partnerdatensatz führt zu einer verwaisten, gelöschten Adresse für den jeweiligen Firmen-, Händler- oder Partnerdatensatz. Ähnlich führt das Entfernen einer primären Adresse aus einem Personendatensatz zu einer verwaisten, gelöschten Adresse für diesen Personendatensatz.

Informationen zum Deaktivieren gemeinsamer Adressen finden Sie in den Informationen zur Option "Gemeinsame Adressen aktivieren" unter [Einrichten Ihres Unternehmensprofils und der globalen Standardwerte](#) (auf Seite 20).

## Aktualisieren der Berechtigung für den Benutzerzugriff auf und das Verwalten von Adressen vor dem Deaktivieren gemeinsamer Adressen

Vor dem Deaktivieren gemeinsamer Adressen muss der Unternehmensadministrator Folgendes durchführen:

- Ändern Sie den Benutzerzugriff auf Adressdatensätze auf eine Leseberechtigung.
- Entfernen Sie die Berechtigung zum Verwalten von Adressen aus den Benutzerrollen.

**Hinweis zu Beginn.** Sie müssen ein Unternehmensadministrator sein, der auf den Assistenten für Zugriffsprofile und den Assistenten für Rollenverwaltung zugreifen kann.

### *So aktualisieren Sie Zugriffsprofile von Benutzern, bevor Sie gemeinsame Adressen deaktivieren*

- 1 Legen Sie die Zugriffsebene für den Adressdatensatztyp folgendermaßen fest:
  - a Klicken Sie auf "Admin", auf "Benutzerverwaltung und Zugriffssteuerung" und anschließend auf "Zugriffsprofil".
  - b Klicken Sie auf den Menübefehl "Bearbeiten", um das Zugriffsprofil für Ihre Benutzer anzuzeigen.
  - c Legen Sie im 2. Schritt des Assistenten für Zugriffsprofile die Zugriffsebene für den Adressdatensatz auf eine Leseberechtigung fest, und klicken Sie auf "Fertig stellen".
- 2 Deaktivieren Sie die Berechtigung zum Verwalten von Adressen folgendermaßen:
  - a Klicken Sie auf "Admin", auf "Benutzerverwaltung und Zugriffssteuerung" und anschließend auf "Rollenverwaltung".
  - b Klicken Sie auf den Menübefehl "Bearbeiten", um den Rollennamen für Ihre Benutzer anzuzeigen.
  - c Wählen Sie im 4. Schritt des Assistenten für Rollenverwaltung die Berechtigung für das Verwalten von Adressen ab.
- 3 Melden Sie sich in Oracle CRM On Demand ab, und melden Sie sich anschließend bei Oracle CRM On Demand an, um zu gewährleisten, dass die Änderungen in Kraft treten.
- 4 Deaktivieren Sie im Unternehmensprofil die Option "Gemeinsame Adressen aktivieren" folgendermaßen:
  - a Klicken Sie auf "Admin", auf "Unternehmensadministration" und anschließend auf "Unternehmensprofil".
  - b Wählen Sie die Option "Gemeinsame Adressen aktivieren" ab.
  - c Melden Sie sich in Oracle CRM On Demand ab, und melden Sie sich anschließend bei Oracle CRM On Demand an, um zu gewährleisten, dass die Änderung in Kraft tritt.



Weitere Informationen zum Festlegen von Zugriffsebenen mithilfe des Assistenten für Zugriffsprofile finden Sie unter [Festlegen von Zugriffsebenen für primäre Datensatztypen](#) (auf Seite 379). Weitere Informationen zum Festlegen von Berechtigungen für eine Benutzerrolle mithilfe des Assistenten für Rollenverwaltung finden Sie unter [Rollenverwaltung](#) (auf Seite 343).

## Festlegen des Adresstyps für nicht gemeinsam verwendete Adressen mithilfe von "Beziehung bearbeiten"

Sie können den Adresstyp für eine nicht gemeinsam verwendete Adresse festlegen, indem Sie den Menübefehl "Beziehung bearbeiten" im Menü auf Datensatzebene für eine nicht gemeinsam verwendete Adresse verwenden. Die Option "Beziehung bearbeiten" ermöglicht einem Unternehmensadministrator, Aspekte des Adresdatensatzes (z.B. Feld- und Seitenlayouts) anzupassen, ohne die Funktion für gemeinsame Adressen für Benutzer aktivieren zu müssen.

Im Folgenden werden einige Merkmale des Menübefehls "Beziehung bearbeiten" aufgelistet:

- Auf der Standardbearbeitungsseite sind alle Felder, ausgenommen des Adresstyps, schreibgeschützt. Andere benutzerdefinierte Felder, die nicht schreibgeschützt sind, können auf der Bearbeitungsseite verfügbar sein, wenn sie angepasst wurde.
- Wird die Option "Gemeinsame Adressen aktivieren" gewählt, ist der Menübefehl "Beziehung bearbeiten" auf Datensatzebene für den Abschnitt "Adressen" nicht verfügbar. In diesem Fall können Sie die Bearbeitungsseite verwenden, um die Rechnungsstellungs-, Versand- oder primären Einstellungen zu bearbeiten, und eine andere Adresse wählen.
- Wird die Option "Gemeinsame Adressen aktivieren" abgewählt und der Benutzer verfügt über die Berechtigung zum Verwalten von Adressen und die Zugriffsberechtigung für den übergeordneten Adresdatensatz, geschieht Folgendes: Klickt der Benutzer im Abschnitt "Adressen" im Menü auf Datensatzebene auf "Neu" oder "Bearbeiten", wird die neue oder zu bearbeitende, übergeordnete Adressansicht angezeigt.

**Hinweis zu Beginn.** Die Option "Gemeinsame Adressen aktivieren" ist abgewählt, und die Berechtigung zum Verwalten von Adressen ist gewählt.

### ***So legen Sie den Adresstyp für nicht gemeinsam verwendete Adressen mithilfe des Menübefehls "Beziehung bearbeiten" fest***

- 1 Navigieren Sie auf der Detailseite für einen Firmen-, Personen-, Händler- oder Partnerdatensatz zum zugehörigen adressbezogenen Informationsabschnitt.
- 2 Wählen Sie im Menü auf Datensatzebene die Option "Beziehung bearbeiten".
- 3 Wählen Sie aus der Auswahlliste für Typen den Adresstyp.

Die folgenden Adresstypen sind standardmäßig verfügbar: "Wohnsitz", "Büro", "Adresse (Urlaub, privat)", "Sonstige", "Fantasiadresse", "Privat", "Postanschrift", "Krankenhaus" und "Klinik".

## Zugriffsprofil- und Rolleneinstellungen für Adressen

Für den Zugriff auf übergeordnete Adressdatensätze und gemeinsame Adressen in Firmen-, Personen-, Händler- und Partnerdatensätzen müssen Ihr Zugriffsprofil und Ihre Benutzerrolle die entsprechenden Einstellungen aufweisen. Als der Unternehmensadministrator weisen Sie den Zugriff auf bestimmte Rollen für die einzelnen Datensätze im Zugriffsprofil eines Benutzers zu.

Sie können die folgenden Zugriffsebenen für die n:n-Beziehung für gemeinsame Adressen zuweisen:

- Für übergeordnete Adressdatensätze:
  - Schreibgeschützt
  - Lesen/Bearbeiten
  - Lesen/Bearbeiten/Löschen
- Für übergeordnete Adressdatensätze in den adressbezogenen Informationsabschnitten in Firmen-, Personen-, Händler- und Partnerdatensätzen:
  - Kein Zugriff
  - Schreibgeschützt
  - Lesen/Erstellen
  - Lesen/Erstellen/Bearbeiten
  - Lesen/Bearbeiten
  - Lesen/Bearbeiten/Löschen
  - Vollständig

## Berechtigungen und Einstellungen zur Steuerung des Zugriffs auf die Funktionen für gemeinsame Adressen

Die folgenden Berechtigungen und Einstellungen steuern den Zugriff auf die folgenden Funktionen für gemeinsame Adressen:

- **Berechtigung "Adressen verwalten"**. Steuert den Benutzerzugriff auf die Adressfeld-Einrichtungsseiten und die Verfügbarkeit des Adressdatensatzes in den Assistenten für Zugriffsprofile und Rollenverwaltung.
- **Berechtigung "Gemeinsame Adressen validieren"**. Steuert, ob ein Benutzer eine Adresse durch das Festlegen des Validierungsdatums validieren darf.
- **Einstellung "Gemeinsame Adressen aktivieren"**. Steuert den Zugriff auf übergeordnete Adressdatensätze und legt fest, ob in Firmen-, Personen-, Händler- und Partnerdatensätzen die Funktion für gemeinsame Adressen oder die Funktion für nicht gemeinsam verwendete Adressen verwendet wird.

Wenn Sie die Funktion für gemeinsame Adressen deaktivieren und die Berechtigung "Adressen verwalten" wählen, ist in Firmen-, Personen-, Händler- oder Partnerdatensätzen nur die Funktion für nicht gemeinsam verwendete Adressen verfügbar. Für Benutzer mit der Berechtigung "Unternehmen verwalten" ist diese Option im Unternehmensprofil verfügbar.

- **Einstellung "Gemeinsame Adressen validieren"**. Steuert, ob Oracle CRM On Demand gemeinsame Adressen in einem Unternehmen validiert. Wenn Sie diese Einstellung wählen, können Benutzer validierte gemeinsame Adressen zu einem Firmen-, Personen-, Händler- oder Partnerdatensatz hinzufügen. Nicht validierte Adressen werden aus Firmen-, Personen-, Händler- oder Partnerdatensätzen herausgefiltert, und

die Schaltfläche "Neue Adresse" ist in diesen Datensätzen deaktiviert. Für Benutzer mit der Berechtigung "Unternehmen verwalten" ist diese Einstellung im Unternehmensprofil verfügbar.

Wenn die Funktion für validierte gemeinsame Adressen deaktiviert ist, sind alle Adressen in Firmen-, Personen-, Händler- oder Partnerdatensätzen verfügbar. Das heißt, es erfolgt keine Filterung, und für Benutzer mit den entsprechenden Berechtigungen ist in diesen Datensätzen die Schaltfläche "Neue Adresse" aktiviert.

In der folgenden Tabelle wird zusammengefasst, ob für die Ausführung von Aufgaben in Bezug auf gemeinsame Adressen Einstellungen und Berechtigungen erforderlich sind und welcher Zusammenhang zwischen diesen und den Funktionen für gemeinsame Adressen besteht.

Aufgabe	Einstellung "Gemeinsame Adressen aktivieren"	Berechtigung "Adressen verwalten"	Mindestanforderung Berechtigungen für gemeinsame Adressen	Berechtigung "Gemeinsame Adressen validieren"
Anpassen von Adressseiten und Feldern für gemeinsame Adressen	Nein	Ja	Keine	Nein
Ändern des Adressformats in Firmen- und Personendatensätzen von <i>nicht verwendet</i> in <i>gemeinsam</i>	Ja	Nein	Keine	Nein
Validieren gemeinsamer Adressen	Nein	Nein	Lesen/Bearbeiten	Ja
Aktualisieren des Zugriffsprofils für gemeinsame Adressen	Nein	Ja	Keine	Nein
Gemeinsame Verwendung einer Adresse in Firmen-, Personen-, Händler- und Partnerdatensätzen	Ja	Nein	Lesen	Nein
Aktivieren von Adressdatensätzen im Assistenten für Rollenverwaltung	Nein	Ja	Keine	Nein
Zugriff auf die Registerkarte "Adresse"	Nein	Nein	Lesen	Nein
Zugriff auf Adress-Homepage, Detail- und Bearbeitungsseiten	Nein	Nein	Lesen Für Bearbeitungsseiten ist die Bearbeitungsberechtigung erforderlich.	Nein

Aufgabe	Einstellung "Gemeinsame Adressen aktivieren"	Berechtigung "Adressen verwalten"	Mindestanforderung Berechtigungen für gemeinsame Adressen	Berechtigung "Gemeinsame Adressen validieren"
Aktualisieren der Abschnitte für Firmen-, Personen-, Händler- oder Partneradressen in den entsprechenden Datensätzen	Ja	Nein	Lesen	Nein

## Anwendungsanpassung

Ihr Unternehmen hat wahrscheinlich spezifische Anforderungen dafür, wie Daten gesammelt und gespeichert werden, welche Terminologie verwendet wird und wie Informationen präsentiert werden müssen, damit die Mitarbeiter haben, was sie brauchen, um produktiv zu sein. Bei der Anwendungsanpassung können Sie Oracle CRM On Demand entsprechend den Anforderungen Ihres Unternehmens gestalten. Dazu gehören die Anforderungen an das Seitenlayout, die Feldverwaltung und den Listenzugriff.

Die folgenden Beispiele zeigen einige Möglichkeiten zum Anpassen der Anwendung:

**Beispiel 1:** Sie möchten möglicherweise, dass all Ihre Vertriebsmitarbeiter auf all ihren Personendatensätzen eine E-Mail-Adresse angeben. Die beste Möglichkeit, um dafür zu sorgen, dass diese Anforderung erfüllt wird, ist es, das E-Mail-Feld zu einem obligatorischen Feld zu machen. Dann kann jeder, der einen neuen Personendatensatz erstellt, diesen nur dann speichern, wenn er eine E-Mail-Adresse enthält.

**Beispiel 2:** Sie haben zwei Gruppen von Mitarbeitern, die jeweils verschiedene Informationen auf einer Firmenseite verfolgen müssen. Sie können diese Anforderung erfüllen, indem Sie für jede Gruppe ein anderes Firmenseitenlayout erstellen und über die Rollenzuweisung den entsprechenden Zugriff erteilen.

Die Seite "Anwendungsanpassung" hat zwei Abschnitte:

- **Datensatztypeinrichtung.** Enthält Links für jeden Datensatztyp auf höchster Ebene. Wenn Sie auf einen Link klicken, gelangen Sie zu einer Anpassungsseite speziell für Datensatztypen. Je nach Einrichtung Ihres Unternehmens können branchenspezifische Datensatztypen innerhalb von Oracle CRM On Demand nicht angezeigt werden. Außerdem müssen branchenspezifische Datensätze möglicherweise an die besonderen Anforderungen Ihres Unternehmens angepasst werden. Weitere Informationen zu den Aufgaben, die Sie auf den Seiten zur individuellen Anwendungsanpassung ausführen können, finden Sie unter [Seite "Datensatztyp - Anwendungsanpassung"](#) (auf Seite 118).
- **Anwendungseinrichtung.** Enthält Links zu verschiedenen Anpassungsfunktionen, die für einen Datensatztyp nicht spezifisch sind. Klicken Sie auf ein Thema, um die Schritt-für-Schritt-Anleitungen zur Durchführung der Verfahren anzuzeigen, die im Abschnitt "Anwendungseinrichtung" verfügbar sind.
  - [Anzeigen von externen Webseiten, Berichten und Dashboards in Registerkarten](#) (auf Seite 253)
  - [Erstellen von Auswahllistenwertgruppen](#) (auf Seite 262)
  - [Erstellen und Verwalten von Layouts für Aktionsleiste und globalen Header](#) (auf Seite 272)

- Erstellen von globalen Webapplets (auf Seite 264)
- Hochladen von Clientstandorterweiterungen (auf Seite 267)
- Verwalten von benutzerdefinierten HTML-Head-Ergänzungen (auf Seite 270)
- Erstellen und Verwalten von Layouts für Aktionsleiste und globalen Header (auf Seite 272)
- Anpassen von "Meine Homepage" für Ihr Unternehmen (siehe "Anpassen von "Meine Homepage" für Ihr Unternehmen" auf Seite 275)
- Aktivieren von benutzerdefinierten Berichten auf "Meine Homepage" (siehe "Aktivieren von benutzerdefinierten Berichten auf "Meine Homepage"" auf Seite 276)
- Umbenennen von Datensatztypen (auf Seite 279) und Hinzufügen von Datensatztypen (auf Seite 283)
- Ändern des Symbols für einen Datensatztyp (auf Seite 286)
- Anpassen von REST-Integrationstags (auf Seite 286)
- Erstellen von neuen Themen (auf Seite 287)
- Hochladen und Verwalten von benutzerdefinierten Symbolsets (auf Seite 281)
- Hochladen und Verwalten von benutzerdefinierten Symbolen für den globalen Header (auf Seite 282)
- Anpassen der vorherigen Verantwortlichkeit für freigegebene Datensätze (auf Seite 297)

**HINWEIS:** Für die Funktionen "Meine Homepage - Layout" und "Meine Homepage - Benutzerdefinierte Berichte" muss Ihre Rolle die Berechtigung "Anwendung anpassen - Homepage-Anpassung verwalten" enthalten.

### Hinweis zu Beginn:

- Um die Verfahren für die Anwendungsanpassung durchführen zu können, muss Ihre Rolle die Berechtigung "Anwendung anpassen" beinhalten.
- Stellen Sie sicher, dass Sie über die Anforderungen Ihres Unternehmens im Bilde sind:
  - Sprechen Sie mit den entsprechenden Mitarbeitern, um sich über deren Geschäftsprozesse und Bedürfnisse in Bezug auf die Anwendung zu informieren.
  - Legen Sie die Felder, Anzeigenamen, Werte für Auswahllisten und andere benutzerdefinierte Felder fest, die deren Bedürfnissen entsprechen.
  - Legen Sie das Layout der Felder für die Benutzeroberfläche fest, und bestimmen Sie, welche Felder als erforderliche Felder gekennzeichnet werden müssen.
  - Als Hilfestellung bei der Dokumentation Ihrer Anwendungsanpassungsanforderungen können Sie die Vorlagen "Feldeinrichtung" und "Seitenlayout" verwenden, die im Bereich "Tools und Vorlagen" des Training and Support Centers verfügbar sind.

**HINWEIS:** Weitere Informationen zu Überlegungen für die Verwendung von benutzerdefiniertem Code in Oracle CRM On Demand finden Sie unter [Wichtige Überlegungen für Kunden, die benutzerdefinierten Code in Oracle CRM On Demand verwenden](#) (auf Seite 266).

## Seite "Datensatztyp - Anwendungsanpassung"

Für jeden Datensatztyp gibt es eine Anwendungsanpassungsseite mit Links für Anpassungsaufgaben, die Sie für den jeweiligen Datensatztyp durchführen können.

In der folgenden Tabelle sind jeder der möglichen Abschnitte einer Anwendungsanpassungsseite beschrieben und die Aufgaben aufgeführt, die Sie durchführen können, wenn Sie auf die Links im jeweiligen Abschnitt klicken. Die angezeigten Abschnitte hängen vom Datensatztyp ab, und einige Abschnitte sind nur sichtbar, wenn Ihre Rolle eine bestimmte Berechtigung umfasst. Für alle Anpassungsvorgänge ist die Berechtigung "Anwendung anpassen" erforderlich.

Für den Datensatztyp "Besuchsaktivitätshistorie" unterstützt Oracle CRM On Demand nur die Feldverwaltungsanpassung in der Benutzerschnittstelle. Sie können administrative Webservices verwenden, um Feld- und Datensatzanpassungsdetails in Bezug auf die Besuchsaktivitätshistorie zu lesen. Die Feldverwaltungsanpassung wird in der folgenden Tabelle beschrieben.

**HINWEIS:** In den in der folgenden Tabelle referenzierten Themen wird ein Platzhalter für den Namen eines Datensatztyps mit dem kursiv geschriebenen Wort *Datensatztyp* angegeben. Wenn Sie beispielsweise mit Firmen arbeiten, ersetzen Sie *Datensatztyp* im folgenden Text durch *Firma*: Klicken Sie auf den Link "*Datensatztyp* - Feldprotokolleinrichtung".

Abschnitt	Aufgaben	Zusätzlich erforderliche Berechtigung
Feldverwaltung	<p>Umbenennen von Feldern, Erstellen benutzerdefinierter Felder, Verwalten von Auswahllistenwerten, Festlegen von Standardwerten für ein Feld, Einrichten der Feldvalidierung und Angeben, ob ein Feld kopiert werden kann. Weitere Informationen über diese Aufgaben finden Sie unter:</p> <p><a href="#">Informationen zur Feldverwaltung</a> (auf Seite 121)</p> <p><a href="#">Informationen zu benutzerdefinierten Feldern</a> (auf Seite 129)</p> <p><a href="#">Erstellen und Bearbeiten von Feldern</a> (auf Seite 141)</p> <p><a href="#">Einstellung "Kopieren ist aktiviert" verwalten</a> (siehe "<a href="#">Einstellung "Kopieren ist aktiviert" verwalten</a>" auf Seite 154)</p> <p><a href="#">Verwalten von Feldbezeichnungen</a> (auf Seite 173)</p> <p><a href="#">Verwenden von indizierten benutzerdefinierten Feldern</a> (auf Seite 174)</p> <p><a href="#">Ändern von Auswahllistenwerten</a> (auf Seite 178)</p>	Keine

Abschnitt	Aufgaben	Zusätzlich erforderliche Berechtigung
	<p><a href="#">Zuordnen von Auswahllistenwerten zu Auswahllistenwertegruppen</a> (auf Seite 181)</p> <p><a href="#">Zurücksetzen von Einstellungen auf Standardwerte</a> (auf Seite 178)</p>	
	Erweitertes Definieren von Standardwerten und Feldvalidierung	Erweiterte Feldverwaltung
Seitenlayoutverwaltung	<p>Erstellen und Verwalten statischer Seitenlayouts. Weitere Informationen über diese Aufgaben finden Sie unter:</p> <p><a href="#">Anpassen von statischen Seitenlayouts</a> (auf Seite 187)</p> <p><a href="#">Zugehörige Elementlayouts anpassen</a> (siehe "<a href="#">Anpassen von zugehörigen Elementlayouts</a>" auf Seite 182)</p> <p><a href="#">Umbenennen von Feldabschnitttiteln</a> (auf Seite 196)</p> <p>Erstellen und Anpassen von Seitenlayouts, die zum Erstellen neuer Datensätze verwendet werden können, siehe:</p> <p><a href="#">Anpassen von Seitenlayouts zum Erstellen neuer Datensätze</a> (auf Seite 195)</p> <p>Erstellen und Verwalten von Webapplets, die auf Detailseitenlayouts verwendet werden können, siehe:</p> <p><a href="#">Erstellen von Webapplets für Datensatztypen</a> (auf Seite 200)</p> <p>Informationen über erweiterte Seitenlayoutverwaltung finden Sie unter <a href="#">Festlegen von dynamischen Seitenlayouts</a> (auf Seite 241).</p>	Keine
Überlappende Auswahllisten	<p>Definieren und Verwalten von kaskadierten Auswahllisten. Weitere Informationen über diese Aufgaben finden Sie unter:</p> <p><a href="#">Definieren von überlappenden Auswahllisten</a> (auf Seite 217)</p>	Keine
Such- und	Angeben von Zielsuchfeldern und Verwalten von Layouts für	Keine

Abschnitt	Aufgaben	Zusätzlich erforderliche Berechtigung
Listenlayoutverwaltung	Suchergebnisse. Außerdem das Verwalten des Suchfensterverhaltens und das Aktivieren von intelligenten Zuordnungen. Weitere Informationen über diese Aufgaben finden Sie unter: <a href="#">Verwalten von Suchlayouts</a> (auf Seite 220)	
Listenzugriff und -reihenfolge	Verwalten von Standardlistenzugriff und der Anzeigereihenfolge für jede Rolle. Weitere Informationen über diese Aufgaben finden Sie unter: <a href="#">Verwalten von Listenzugriff und Listenreihenfolge</a> (auf Seite 226)	Keine
Homepage-Layoutverwaltung	Erstellen und Verwalten von Homepage-Layouts und Festlegen von benutzerdefinierten Berichten, die auf den Homepages angezeigt werden sollen. Weitere Informationen über diese Aufgaben finden Sie unter: <a href="#">Erstellen von Datensatz-Homepage-Layouts</a> (auf Seite 232) <a href="#">Erstellen von benutzerdefinierten Homepage-Berichten</a> (siehe " <a href="#">Erstellen von benutzerdefinierten Homepageberichten</a> " auf Seite 227)	Anwendung anpassen - Homepage-Anpassung verwalten
Feldprotokolleinrichtung	Anpassen des Felddatentrails für Ihr Unternehmen. Weitere Informationen über diese Aufgaben finden Sie unter: <a href="#">Anpassen von Audittrails</a> (auf Seite 233)	Feldprotokollverwaltung Diese Funktion ist nur für bestimmte Datensatztypen verfügbar.
Dynamische Layoutverwaltung	Erstellen und Verwalten dynamischer Seitenlayouts. Weitere Informationen über diese Aufgaben finden Sie unter: <a href="#">Festlegen von dynamischen Seitenlayouts</a> (auf Seite 241)	Anwendung anpassen - Dynamische Layouts verwalten

Bei einigen Datensatztypen enthalten die Abschnitte "Feldverwaltung" und "Seitenlayout" Links für den jeweiligen Datensatztyp und außerdem Links für den zugehörigen Datensatztyp. Die Anwendungsanpassungsseite für Firmen enthält beispielsweise Links für Folgendes:

- Feldeinrichtung Firmen
- Feldeinrichtung Firmenperson



- Feldeinrichtung Firmenpartner
- Feldeinrichtung Firmenbeziehung
- Feldeinrichtung Firmenteam

## Informationen zur Feldverwaltung

In Oracle CRM On Demand können Sie die folgenden Feldverwaltungsaufgaben für die verschiedenen Datensatztypen durchführen:

- [Erstellen und Bearbeiten von Feldern](#) (auf Seite 141)
- [Verwalten von Feldbezeichnungen](#) (auf Seite 173)
- [Ändern von Auswahllistenwerten](#) (auf Seite 178)

Wenn Sie benutzerdefinierte Felder erstellen oder Felddefinitionen bearbeiten, können Sie Standardwerte für das Feld festlegen, die wirksam werden, wenn neue Datensätze erstellt werden. Sie können auch festlegen, dass für das Feld eine Feldvalidierung durchgeführt wird, um sicherzustellen, dass es einen bestimmten Wert aufweist.

## Informationen zum Kopieren von Feldern

Für die meisten Datensatztypen in Oracle CRM On Demand gibt es eine Kopierfunktion. Damit können Benutzer den aktuell verwendeten Datensatz auf einfache Weise kopieren. Beim Klicken auf die Kopierschaltfläche auf der Datensatzdetailseite wird eine neue Datensatzseite geöffnet. Diese neue Datensatzseite enthält alle Felder, die kopiert werden können. Der Benutzer kann die Felder ändern oder speichern.

**HINWEIS:** Beim Verwenden der Kopierschaltfläche wird nur der Basisdatensatz kopiert, nicht jedoch das zugehörigen Element für untergeordnete Datensätze.

Bei Verwendung der Kopierfunktion gelten folgende Einschränkungen:

- Weblinks, zusammengesetzte Felder, Systemfelder, Adressfelder, berechnete Felder und Verweisfelder können nicht kopiert werden. Für diese Elemente ist das Kontrollkästchen "Kopieren ist aktiviert" nicht verfügbar.
- Schreibgeschützte Felder können nicht kopiert werden. Für diese Felder wurde in der Felddefinition oder im Feldlayout ein Schreibschutz festgelegt.
- Felder, die für das Formularlayout eines Benutzers nicht verfügbar sind, können nicht kopiert werden.
- Die folgenden Anhangsfelder können nicht kopiert werden:
  - Anhang
  - Anhang: Dateiname
  - Anhang: Größe (in Byte)

Sie können Felder mit der Kopierschaltfläche auf Datensatzdetailseiten in Oracle CRM On Demand kopieren. Sie aktivieren diese Einstellung über das Kontrollkästchen "Kopieren ist aktiviert" auf der Seite "Feldverwaltung" im Abschnitt "Anwendungsanpassung" von Oracle CRM On Demand. Weitere Informationen

dazu, welche Felder in Oracle CRM On Demand kopiert werden können, finden Sie unter [Einstellung "Kopieren ist aktiviert" verwalten](#) (siehe "[Einstellung &quot;Kopieren ist aktiviert&quot; verwalten](#)" auf Seite 154).

### Erforderliche Felder

Es gibt verschiedene Situationen, in denen Sie möglicherweise Felder als erforderlich festlegen könnten. So verlangt Ihr Unternehmen möglicherweise, dass jede Serviceanfrage Informationen über den Grund der Serviceanfrage enthält. Legen Sie in diesem Fall fest, dass bei Serviceanfragen das Feld "Grund" obligatorisch ist. Wenn dann ein Datensatz erstellt oder aktualisiert und gespeichert wird, überprüft die Anwendung, dass das Feld "Grund" NICHT LEER ist.

Wenn Sie ein Feld als Pflichtfeld festlegen, wird die Validierung in allen Oberflächen erzwungen, einschließlich der Benutzeroberfläche, Web Services und Datenimport.

Die auf der Seite "Feld bearbeiten" als Pflichtfelder festgelegten Felder sind für alle Benutzer unabhängig von ihrer Rolle erforderlich. Wenn Sie ein Feld nur für eine bestimmte Rolle als Pflichtfeld festlegen möchten, können Sie hierfür das entsprechende Seitenlayout für Felder bearbeiten, die nicht bereits Pflichtfelder sind. Weitere Informationen zum Bearbeiten von Seitenlayouts finden Sie unter [Anpassen von statischen Seitenlayouts](#) (auf Seite 187).

### Bedingt erforderliche Felder

Sie können ein Feld so konfigurieren, dass es bedingt erforderlich ist. Das bedeutet, dass das Feld nicht standardmäßig erforderlich ist, sondern erst dann, wenn eine bestimmte Bedingung erfüllt ist. Weitere Informationen finden Sie unter [Informationen zu bedingt erforderlichen Feldern](#) (auf Seite 138).

### Schreibgeschützte Felder

In den folgenden Situationen können Sie Felder möglicherweise als schreibgeschützt definieren:

- **Felder aus externen Quellen.** Wenn Ihr Unternehmen beispielsweise die Krediteinstufung einer Firma in einem externen System nachverfolgt, möchten Sie wahrscheinlich, dass die Krediteinstufung jede Nacht durch einen Import aktualisiert wird, aber dass das Feld in der UI schreibgeschützt ist.
- **Verschieben eines vorhandenen Felds in ein benutzerdefiniertes indiziertes Feld.** Wenn Sie eines der indizierten benutzerdefinierten Felder für ein vorhandenes benutzerdefiniertes Feld verwenden möchten, können Sie festlegen, dass Benutzer auf das alte Feld nur schreibgeschützten Zugriff haben, während Sie Daten in das neue indizierte Feld verschieben. Durch diese Felddefinition wird verhindert, dass Daten nicht mehr synchronisiert sind.

**HINWEIS:** Bestimmte Systemfelder sind immer schreibgeschützt und können nur von Oracle CRM On Demand aktualisiert werden. Zu den Feldern, die immer schreibgeschützt sind, gehören z.B. das Feld "Erstellt" und das Feld "Erstellt: Datum". Beide Felder sind in vielen Datensatztypen verfügbar.

### Benutzerdefinierte Regeln zur Feldvalidierung

Sie können mit Oracle On Demand Expression Builder (Expression Builder) Ausdrücke für benutzerdefinierte Feldvalidierungsregeln erstellen. Sie können auf das Symbol *fx* neben dem Validierungsfeld klicken, um das Fenster "Expression Builder" zu öffnen, in dem Sie einen Ausdruck eingeben können. Informationen über die für Ausdrücke zulässige Syntax finden Sie unter [Expression Builder](#) (auf Seite 935).

In den folgenden Situationen können Sie möglicherweise benutzerdefinierte Feldvalidierungsregeln festlegen:

- **Durchsetzen von Geschäftsrichtlinien.** Wenn Ihr Unternehmen beispielsweise eine Geschäftsrichtlinie hat, derzufolge ein MDF nicht über ein Jahr gültig sein kann, können Sie eine Validierungsregel für das Feld "Enddatum" festlegen, um sicherzustellen, dass der Feldwert nie mehr als ein Jahr vom Anfangsdatum entfernt ist.

Als weiteres Beispiel könnte Ihr Unternehmen eine Geschäftsrichtlinie haben, derzufolge bei einem verlorenen Verkaufsprojekt mit einem erwarteten Umsatz von mindestens \$100.000 die Gründe für den Verlust aufgeführt werden müssen. Richten Sie in diesem Fall im Feld "Status" eine Validierungsregel ein, die Folgendes bewirkt: Wenn der Benutzer versucht, einen Verkaufsprojektdatensatz zu speichern, für den das Feld "Status" auf "Verloren" gesetzt ist, bestimmt Oracle CRM On Demand, ob der erwartete Umsatz 100.000 USD oder mehr beträgt und ob das Feld "Ursache G/V" einen Wert enthält. Sie können auch eine Nachricht einrichten, die angezeigt wird, wenn die Validierung nicht erfolgreich ist. In diesem Fall wird der Benutzer mit einer Warnung darauf hingewiesen, dass er vor dem Speichern des Datensatzes einen Wert im Feld "Ursache G/V" auswählen muss.

**HINWEIS:** Alternativ können Sie für den Geschäftsprozess, für den das Feld "Ursache G/V" nur unter bestimmten Umständen erforderlich sein soll, das Feld "Ursache G/V" als bedingt erforderlich einrichten. Weitere Informationen finden Sie unter [Informationen zu bedingt erforderlichen Feldern](#) (auf Seite 138).

- **Durchsetzen eines Datenformats.** Wenn Ihr Unternehmen beispielsweise bei einer europäischen Firma eine Umsatzsteuernummer (USt-Nr.) verwendet, können Sie festlegen, dass entsprechend der Rechnungsadresse der Firma das richtige USt-Format überprüft wird. Als weiteres Beispiel könnten Sie festlegen, dass der Wert für ein bestimmtes benutzerdefiniertes Feld genau vier Ziffern lang sein muss.

Ein Validierungsausdruck für ein Feld wird jedes Mal ausgewertet, wenn das Feld in einem neuen oder vorhandenen Datensatz aktualisiert wird. In den folgenden Situationen wird ein Validierungsausdruck jedoch nicht ausgewertet:

- Das Feld bleibt beim Erstellen oder Ändern des Datensatzes leer. Die Feldvalidierung erzwingt nicht die Anforderung eines Werts.
- Das Feld verfügt über einen bereits vorhandenen (gültigen oder ungültigen) Wert, und der Wert wird beim Aktualisieren des Datensatzes nicht geändert.

Wenn ein Validierungsausdruck nicht ausgewertet wird oder ein Validierungsausdruck als NULL ausgewertet wird, wird keine Fehlermeldung erzeugt. Eine Fehlermeldung wird nur dann erzeugt, wenn der Validierungsausdruck fehlschlägt (d.h., wenn der Ausdruck als FALSE ausgewertet wird).

Feldvalidierungsausdrücke setzen voraus, dass es sich beim ersten Parameter um den eigentlichen Feldnamen handelt. Wenn Sie beispielsweise einen einfachen Feldvalidierungsausdruck für ein Betragsfeld festlegen, um anzugeben, dass der Wert größer als 1000 sein muss, ist die Eingabe >1000 ausreichend. Sie müssen nicht [<Amount>]>1000 eingeben. Weitere Informationen zu komplizierteren Ausdrücken finden Sie unter [Informationen zu Ausdrücken](#) (auf Seite 938).

### Festlegungsbeschränkungen für Feldvalidierungsregeln

Sie können für folgende Feldtypen keine Feldvalidierungsregeln festlegen:

- Systemfelder
- Intern berechnete Felder

- Zeilen-ID- und ID-Felder

**HINWEIS:** Beachten Sie, dass es sich bei "Row\_ID" um ein internes Systemfeld handelt. Je nach den Betriebsübergängen ist es beispielsweise während der Erstellung eines Datensatzes nicht immer sicher, dass das Feld statisch bleibt. Es kann sich in "ExternalSystemID" oder "IntegrationID" ändern.

- Verknüpfte Felder

- Mehrfachauswahllistenfelder

- Felder, bei denen die Benutzereigenschaften so eingerichtet sind, dass sie ausgeschlossen werden. Diese Felder werden auf Ausnahmebasis eingerichtet, um zu verhindern, dass die vorhandene geschäftliche Logik im Anwendungscode verletzt wird.

- Weblinks

- Zusammengesetzte Felder

- Folgende Anhangsfelder:

- Anhang
- Anhang: Dateiname
- Anhang: Größe (in Byte)

## Informationen zum Definieren von Standardfeldwerten

Sie können Standardwerte für Felder auf der Seite "Feld bearbeiten" festlegen, wenn Sie benutzerdefinierte Felder erstellen oder Felddefinitionen bearbeiten.

Das Festlegen eines Standardwerts für ein Feld ist nützlich, wenn Sie Folgendes benötigen:

- Einen konstanten Wert für ein Feld. So ist es möglicherweise gewünscht, dass das Feld "Firmentyp" beim Anlegen eines neuen Datensatzes den Standardwert "Kunde" aufweist.
- Einen formelbasierten Wert als Standard. So könnten Sie es möglicherweise so einrichten, dass der Standardwert für das Feld "Fälligkeitsdatum" unter "Geldmittelanforderungen" einen Standardwert von 6 Monaten nach dem Wert des Felds "Erstellungsdatum" erhält.
- Die Erstellung eines eindeutigen Werts für ein Feld. So möchten Sie beispielsweise einen Ausdruck angeben, um eine eindeutige Zahl als ID für das Feld "Spesenabrechnung" zu erstellen. (Dieses Feld ist ebenfalls schreibgeschützt.)
- Einen rollenspezifischen Standardwert. In einem Unternehmen, in dem beispielsweise die meisten Serviceanfragen von Kundenservicemitarbeitern erstellt werden, könnte ein Flag zur Neuzuweisung standardmäßig aktiviert sein, sodass, wenn beispielsweise ein Vertriebsmitarbeiter die Serviceanfrage öffnet, diese anhand vordefinierter Zuweisungsregeln an den zuständigen Kundenservicemitarbeiter weitergeleitet wird.

**HINWEIS:** Die meisten dieser Möglichkeiten stehen nur zur Verfügung, wenn Ihre Rolle die Berechtigung "Erweiterte Feldverwaltung" umfasst.

Es gibt zwei Arten von Standardwerten für Felder:

- **Standard vorher eintragen.** Im Feld ist der angegebene Wert bereits eingetragen, wenn ein Benutzer einen neuen Datensatz anlegt. Die Benutzer können den Standardwert überschreiben oder ihn akzeptieren.

- **Standard nachträglich eintragen.** Im Feld ist der angegebene Wert nicht vorher eingetragen, wenn ein Benutzer einen neuen Datensatz anlegt, aber das Feld erhält den angegebenen Standardwert bei Speicherung des Datensatzes, wenn:
  - Der Benutzer das Feld leer lässt
  - Das Feld im Layout verborgen ist
  - Die Integrationstools keinen Wert zur Verfügung gestellt haben

"Standard vorher eintragen" ist die Standardart für Felder. Sie können "Standard nachträglich eintragen" angeben, indem Sie das entsprechende Kontrollkästchen auf der Seite "Feld bearbeiten" wählen.

Standardfeldwerte gelten nur für neue Datensätze und nicht für aktualisierte Datensätze.

Wenn Sie einen Standardwert für ein Feld angeben, für das bereits ein vom System festgelegter Standardwert vorliegt, hat Ihr Wert für Ihr Unternehmen Vorrang. Eine Ausnahme von dieser Regel bildet das Feld "Umsatz" in Verkaufsprojekt-Datensätzen. Alle für dieses Feld angegebenen Standard- bzw. nachträglichen Standardwerte werden ignoriert, weil das Feld für die Erstellung von Prognosen verwendet wird, die auf Verkaufsprojektumsätzen basieren.

Für die folgenden Feldtypen können keine Standardwerte festgelegt werden:

- Systemfelder
- Intern berechnete Felder
- Zeilen-ID- und ID-Felder

**HINWEIS:** Beachten Sie, dass es sich bei "Row\_ID" um ein internes Systemfeld handelt. Je nach den Betriebsübergängen ist es beispielsweise während der Erstellung eines Datensatzes nicht immer sicher, dass das Feld statisch bleibt. Es kann sich in "ExternalSystemID" oder "IntegrationID" ändern.

- Verknüpfte Felder
- Mehrfachauswahllistenfelder
- Felder, bei denen die Benutzereigenschaften so eingerichtet sind, dass sie ausgeschlossen werden. Diese Felder werden auf Ausnahmebasis eingerichtet, um zu verhindern, dass die vorhandene geschäftliche Logik im Anwendungscode verletzt wird.
- Weblinks
- Zusammengesetzte Felder
- Kontrollkästchen (Werte für "Standard nachträglich eintragen")
- Folgende Anhangsfelder:
  - Anhang
  - Anhang: Dateiname
  - Anhang: Größe (in Byte)

Die folgende Tabelle zeigt die Standardwerte, die Sie für die unterschiedlichen Feldtypen in Oracle CRM On Demand festlegen können.

Feldtyp	Gültige Standardwerte
---------	-----------------------

Feldtyp	Gültige Standardwerte
Kontrollkästchen	<p>"Y", wenn das Kontrollkästchen markiert werden soll und der Boolesche Wert "True" ist.</p> <p>"N", wenn das Kontrollkästchen nicht markiert werden soll und der Boolesche Wert "False" ist.</p> <p>"Leer" repräsentiert einen nicht definierten Wert für ein Kontrollkästchen, auch wenn es nicht markiert zu sein scheint</p> <p><b>Hinweis:</b> "Standard nachträglich eintragen" kann nicht als Kontrollkästchen gewählt werden.</p>
Währung	Ein gültiger numerischer Wert mit bis zu 15 Stellen.
Datum	Heute + <i>Zahl</i> , wobei <i>Zahl</i> eine bestimmte Anzahl von Tagen darstellt. Das Standarddatum wird als das heutige Datum plus der eingegebenen Zahl berechnet. Wenn heute beispielsweise der 1. Januar 2008 ist und Sie "Heute + 7" eingeben, wird der Standardwert auf den 8. Januar 2008 gesetzt.
Datum/Uhrzeit	Wie für den Feldtyp "Datum", es wird jedoch zusätzlich noch die Uhrzeit angezeigt, zu der der neue Datensatz geöffnet wurde.
Ganzzahl	Ein gültiger numerischer Wert zwischen -2147483648 und 2147483647.
Mehrfachauswahlliste	Sie können keinen Standardwert für eine Mehrfachauswahlliste festlegen.
Hinweis	Ein Textwert mit maximal 16350 Zeichen.
Anzahl	Ein gültiger numerischer Wert zwischen -2147483648 und 2147483647.
Prozent	Ein gültiger numerischer Wert zwischen -2147483648 und 2147483647.
Telefon	Eine gültige Telefonnummer.
Auswahlliste	Der ausgewählte Auswahllistenwert wird zum Standardwert für das Feld.
Text (lang)	Ein Textwert mit maximal 255 Zeichen.
Text (kurz)	Ein Textwert mit bis zu 40 Zeichen für benutzerdefinierte Felder und die meisten vorkonfigurierten Felder. Für einige vorkonfigurierte Felder können Sie jedoch mehr als 40 Zeichen eingeben. Beispielsweise kann ein Name des Datensatztyps "Firma" länger als 40 Zeichen sein. Daher ist die Länge des Wertes für das Standardfeld nicht auf 40 Zeichen beschränkt.
Text (Kurz - Maskierbar)	Ein Textwert mit bis zu 40 Zeichen, bei dem bestimmte Daten für bestimmte Benutzer in der Ansicht ausgeblendet werden. Beispiel: Wenn ein maskierbares Feld den Wert "4558785236" enthält, wird

Feldtyp	Gültige Standardwerte
	dem Benutzer "XXXX5236" angezeigt. Eine Benutzerrolle muss über die Berechtigung "Maskierte Daten anzeigen" verfügen, um Daten im maskierbaren Feld anzeigen zu können. Weitere Informationen finden Sie unter Informationen zu maskierbaren Feldern.
Weblink	<p>Eine gültige URL. Ausdrücke und Validierung sind nicht zulässig. Ein Standardwert kann über die Web-Link-Bearbeitungsseite eingerichtet werden.</p> <p>Das Feld "Anzeigetext" kann bis zu 250 Zeichen enthalten. Das Feld "URL" kann bis zu 8000 Zeichen enthalten. Für Browser gelten unterschiedliche maximale URL-Längen. Wenn Sie einen URL angeben, der zu lang ist, funktioniert es möglicherweise nicht wie beabsichtigt. Die URL-Länge ändert sich, wenn Sie Ersatzparameter verwenden.</p>

**HINWEIS:** Wenn Sie zum Einrichten eines Standardwertes einen Ausdruck erstellen, darf das Ergebnis des Ausdrucks nicht die im Feld zulässige maximale Zeichenanzahl überschreiten. Des Weiteren darf jede an eine Funktion in Expression Builder übergebene Zeichenfolge oder jedes numerische Literal 75 Zeichen nicht überschreiten. Weitere Informationen zur Verwendung des Expression Builder finden Sie unter [Expression Builder](#) (auf Seite 935).

Zusätzlich gilt:

- Für alle Feldtypen einschließlich Auswahllisten können Sie einen konstanten Wert eingeben. Beispiel:  
**Status (Aufgabe) = 'Ni cht gestartet'**
- Für Datumsfelder können Sie eine Anzahl von Tagen ab dem heutigen Datum eingeben. Beispiel:  
**Fäl l i gkei tsdatum (Gel dmi ttel anforderung) = Heute() + 180**
- Für das Feld "Verantwortlicher" können Sie einen <Datensatzersteller> (Variable) oder einen bestimmten Benutzer festlegen.

Es wird keine Suche unterstützt. Sie müssen die Eingabe direkt im Feld vornehmen.

Sie können auch komplexe Ausdrücke für Standardfeldwerte erstellen. Sie können einen Ausdruck direkt in das Feld "Standardwert" eingeben oder auf das Symbol *fx* klicken, um das Fenster "Expression Builder" zu öffnen, in dem Sie einen Ausdruck eingeben können. Informationen über die für Ausdrücke zulässige Syntax finden Sie unter [Expression Builder](#) (auf Seite 935).

Zur Verwendung von Expression Builder in der Feldverwaltung benötigen Sie die Berechtigung "Erweiterte Feldverwaltung" für Ihre Benutzerrolle. Benutzer mit der Administratorrolle können diese Berechtigung für ihre eigene Rolle und für andere Rollen aktivieren.

## Informationen zur Feldeinrichtung und zu Seitenlayouts für Modi der Datensatzverantwortlichkeit

Ab Version 20 bietet Oracle CRM On Demand für die meisten Datensatztypen, die Bücher unterstützen, drei Modi der Datensatzverantwortlichkeit: den Benutzermodus, den Buchmodus und den gemischten Modus. Für bestehende Unternehmen, die in Version 19 oder einer älteren Version von Oracle CRM On Demand erstellt

wurden, ist der Benutzermodus für Datensatztypen, die die drei Modi der Datensatzverantwortlichkeit unterstützen, der Standardmodus für die Datensatzverantwortlichkeit. Davon ausgenommen ist der Datensatztyp "Serviceanfrage", der standardmäßig im gemischten Modus konfiguriert wird. Für neue Unternehmen ist bei Datensatztypen, die die drei Modi der Datensatzverantwortlichkeit unterstützen, der gemischte Modus der Standardmodus der Datensatzverantwortlichkeit. Weitere Informationen zu Modi der Datensatzverantwortlichkeit finden Sie unter [Informationen zu Modi der Datensatzverantwortlichkeit](#) (auf Seite 393).

Der Modus der Datensatzverantwortlichkeit für einen Datensatztyp wird durch die Konfiguration der Datensatzfelder "Verantwortlicher" und "Buch" festgelegt. Die Seitenlayouts für den Datensatztyp müssen den Modus der Datensatzverantwortlichkeit wiedergeben. In der folgenden Tabelle wird die Konfiguration der Felder "Verantwortlicher" und "Buch" für die einzelnen Modi der Datensatzverantwortlichkeit angegeben. Informationen zum Einrichten von Feldern finden Sie unter [Erstellen und Bearbeiten von Feldern](#) (auf Seite 141).

Modus der Datensatzverantwortlichkeit	Feld "Verantwortlicher" auf "Erforderlich" festgelegt	Feld "Buch" auf "Erforderlich" festgelegt	Andere Konfigurationsdetails
Benutzermodus	Ja	Nein	Keine
Buchmodus	Nein	Ja	(Optional) Feld "Verantwortlicher" auf "Schreibgeschützt" festlegen
Gemischter Modus	Nein	Nein	Keine

In der folgenden Tabelle wird die Seitenlayoutinformation für die einzelnen Modi der Datensatzverantwortlichkeit angegeben. Informationen zum Anpassen von Seitenlayouts finden Sie unter [Anpassen von statischen Seitenlayouts](#) (auf Seite 187) und [Festlegen von dynamischen Seitenlayouts](#) (auf Seite 241).

Modus der Datensatzverantwortlichkeit	Seitenlayoutkonfiguration
Benutzermodus	<p>Das Feld "Verantwortlicher" muss für die einzelnen Detailseitenlayouts, die für den Datensatztyp verwendet werden, vorhanden und ein erforderliches Feld sein.</p> <p>Wenn das Feld "Buch" in den Detailseitenlayouts vorhanden ist, darf es kein erforderliches Feld sein.</p>



Modus der Datensatzverantwortlichkeit	Seitenlayoutkonfiguration
Buchmodus	<p>Das Feld "Buch" muss für die einzelnen Detailseitenlayouts, die für den Datensatztyp verwendet werden, vorhanden und ein erforderliches Feld sein.</p> <p>Wenn das Feld "Verantwortlicher" in den Detailseitenlayouts vorhanden ist, darf es kein erforderliches Feld sein.</p>
Gemischter Modus	<p>Die Detailseitenlayouts für den Datensatztyp können optional das Feld "Verantwortlicher", das Feld "Buch" oder beides enthalten. Die Felder "Verantwortlicher" und "Buch" dürfen in den Seitenlayouts keine erforderlichen Felder sein.</p> <p><b>HINWEIS:</b> Es ist sogar dann möglich, entweder das Feld "Verantwortlicher" oder das Feld "Buch" als erforderliches Feld auf einem Seitenlayout für einen Datensatztyp anzugeben, wenn der Datensatztyp für den Modus "Gemischt" konfiguriert ist. Wenn das Feld "Verantwortlicher" erforderlich ist, ist es standardmäßig leer, wenn ein Benutzer die Seite "Neuer Datensatz" öffnet. Der Benutzer muss aber vor dem Speichern einen Verantwortlichen für den Datensatz wählen. Im Feld "Buch" wird dann der Name des Benutzerbuchs für den Datensatzverantwortlichen angezeigt. Wenn das Feld "Buch" für das Seitenlayout erforderlich ist, muss der Benutzer vor dem Speichern des Datensatzes ein primäres benutzerdefiniertes Buch wählen. Wenn aber der Datensatztyp vollständig den Modus "Gemischt" erhalten soll, geben Sie weder das Feld "Verantwortlicher" noch das Feld "Buch" als erforderliches Feld für alle Seitenlayouts für den Datensatztyp an.</p>

## Informationen zu benutzerdefinierten Feldern

Oracle CRM On Demand stellt Standardfelder zur Verfügung, die von den meisten Organisationen benötigt werden. Vielleicht kommen Sie jedoch zu dem Schluss, dass es in Ihren vorhandenen Datensätzen Felder gibt, die keine Entsprechung in den Datensätzen in Oracle CRM On Demand haben. In diesem Fall können Sie neue Felder, so genannte *benutzerdefinierte Felder*, erstellen, die besonders auf die Bedürfnisse Ihres Unternehmens abgestimmt sind. Dies kann notwendig sein, wenn Sie bestehende Datensätze haben, die Sie in Oracle CRM On Demand importieren möchten.

Benutzerdefinierte Felder:

- Kann in Zuweisungsregeln, Berichten, gefilterten Listen und gezielten Suchen verwendet werden

**HINWEIS:** Einige benutzerdefinierte Felder können nicht zum Sortieren von Listen verwendet werden, da dies Auswirkungen auf die Leistung hätte. Weblinks und zusammengesetzte Felder können nicht in Zuweisungsregeln, Berichten und gezielten Suchen verwendet werden. Maskierbare Felder können in Zuweisungsregeln, Berichten oder Ausdrücken in Expression Builder nicht verwendet werden. Weitere Informationen zur Verwendung benutzerdefinierter Felder in Berichten finden Sie unter Informationen zu Beschränkungen in Berichten.
- Können nicht gelöscht werden
- Können erst angezeigt werden, wenn sie den benutzerdefinierten Seitenlayouts explizit hinzugefügt wurden
- Werden nicht von einem Datensatztyp zum nächsten übertragen

Beispielsweise wird ein benutzerdefiniertes Feld, das Sie für Leads hinzugefügt haben, nicht automatisch auf andere Verkaufsprojekte übertragen, wenn dieser Lead in ein Verkaufsprojekt konvertiert wird.

Benutzerdefinierte Felder für Leaddatensätze müssen zugeordnet sein, wenn Sie möchten, dass sie weitergeleitet werden, wenn ein Lead in ein Verkaufsprojekt, eine Firma oder eine Person umgewandelt wird.
- Können erst dann von anderen Benutzern angezeigt werden, wenn sich diese erneut angemeldet haben
- Weblinks, zusammengesetzte Felder, Webservices und andere Integrationstechnologien können darauf verweisen

In der folgenden Tabelle ist angegeben, wie viele neue Felder Sie Oracle CRM On Demand hinzufügen können. Zusätzlich zu diesen Feldern können Sie auch optimierte Felder für bestimmte Datensatztypen verwenden. Diese optimierten Felder sind in einer separaten Tabelle weiter unten aufgeführt. Die Daten entsprechen verfügbaren Feldern für die meisten Datensatztypen; das bedeutet, dass Sie 100 neue Auswahllistenfelder für Firmen, 100 für Personen, 100 für Verkaufsprojekte usw. hinzufügen können. Die maximale Anzahl an Werten (aktiv oder deaktiviert) in einer Auswahlliste beträgt 1000.

Sie können Notizfelder für die Person, die Serviceanfrage, das Verkaufsprojekt und die Datensatztypen für die benutzerdefinierten Objekte 01-40 erstellen. Sie können maximal drei benutzerdefinierte Notizfelder für jeden dieser Datensatztypen erstellen. Sie können auch maskierbare Felder für die Datensatztypen "Firma", "Person", "Portfolio", "Konto" und "Haushalt" erstellen. Sie können maximal fünf maskierbare Felder für jeden dieser Datensatztypen erstellen. Weitere Informationen finden Sie unter Informationen zu maskierbaren Feldern.

**HINWEIS:** Die Datensatztypen für benutzerdefinierte Objekte unterstützen benutzerdefinierte Felder für zugehörige Informationen. Die von Ihnen erstellten benutzerdefinierten Felder für zugehörige Informationen werden zu der Gesamtanzahl an Feldern des relevanten Feldtyps für den Datensatztyp gerechnet. Beispiel: Wenn Sie ein benutzerdefiniertes Feld für zugehörige Informationen mit Feldtyp "Ganzzahl" im Datensatztyp für das benutzerdefinierte Objekt 01 erstellen, gehört dieses Feld zu den 35 Feldern vom Feldtyp "Ganzzahl", die Sie für den Datensatztyp für das benutzerdefinierte Objekt 01 erstellen dürfen. Informationen zu benutzerdefinierten Feldern für zugehörige Informationen und zu deren Erstellung finden Sie unter [Informationen zu benutzerdefinierten Feldern für zugehörige Informationen](#) (auf Seite 149) und [Erstellen von benutzerdefinierten Feldern für zugehörige Informationen](#) (auf Seite 151).

Datensatztyp	Kontrolkästchen	Währung	Datum	Datum/Uhrzeit	Ganzzahl	Auswahlliste mit Mehrfachauswahl
Firma	35	80	25	35	35	10
Firmenperson	35	25	25	35	35	0
Firmenteam	0	0	0	0	0	0
GeschäftsplanTEAM	0	0	0	0	0	0
Person	35	25	25	35	35	10
Contact Team	0	0	0	0	0	0
Lead	35	25	25	35	35	10
Leadteam	0	0	0	0	0	0
Verkaufsprojekt	35	25	25	35	35	10
Opportunity Team	0	0	0	0	0	0
Aktivität	35	25	25	35	35	10
Kampagne	35	25	25	35	35	0
Lösung	35	25	25	35	35	0
Veranstaltung	35	25	25	35	35	0
Haushalt	35	25	25	35	35	0
Fonds	35	25	25	35	35	0
Portfolio	35	25	25	35	35	0
Fahrzeug	35	25	25	35	35	0
Serviceanfrage	35	25	25	35	35	10
ServiceanfrageTEAM	0	0	0	0	0	0
Programm	35	35	25	35	35	0
Benutzerdefiniertes Objekt 01	35	25	25	35	35	10
Benutzerdefiniertes Objekt 02	35	25	25	35	35	10
Benutzerdefiniertes Objekt 03	35	25	25	35	35	0

Datensatztyp	Kontrol lkästch en	Währung	Datum	Datum/Uh rzeit	Ganzza hl	Auswahlliste mit Mehrfachaus wahl
Händler	35	25	25	35	35	10
Produkt	35	25	25	35	35	0
Anlagen	35	25	25	35	35	0
Mittelanforderun g	35	25	25	35	35	0
MDF-Anfrage	35	25	25	35	35	0
Partner	70	50	60	50	70	10
Umsatz	35	25	25	35	35	0
SP-Anfrage	35	25	25	35	35	0
Benutzer	35	25	25	35	35	0
Geschäftsregistri erung	35	25	25	35	35	0
Geschäftsregistri erung - Produktumsatz	35	25	25	35	35	0
Kurs	35	25	25	35	35	0
Prüfung	35	25	25	35	35	0
Zertifizierung	35	25	25	35	35	0
Akkreditierung	35	25	25	35	35	0
Benutzerdefinier te Objekte 04 und höher	35	25	25	35	35	0
Andere als die in dieser Tabelle aufgelistete branchenspezifis che Datensatztypen	35	25	25	35	35	0
Personenbeziehu ng	35	25	25	35	35	0
Eingeladener	35	25	25	35	35	0

Datensatztyp	Anzahl	Prozent	Telefon	Auswahl iste	Text (lang)	Text (kurz)	Weblink Plus Zusammengesetz tes Feld
Firma	33	30	20	100	30	70	100
Firmenperson	63	0	20	100	30	60	100
Firmenteam	0	0	0	0	0	0	20
Geschäftsplante am	0	0	0	0	0	0	20
Person	33	30	20	100	30	70	100
Contact Team	0	0	0	0	0	0	20
Lead	33	30	20	100	30	70	100
Leadteam	0	0	0	0	0	0	20
Verkaufsprojekt	33	30	20	100	30	70	100
Aktivität	33	30	20	100	30	45	100
Kampagne	35	30	20	100	30	45	100
Lösung	33	30	20	100	30	46	100
Veranstaltung	33	30	20	100	30	70	100
Haushalt	35	30	20	100	30	70	100
Fonds	33	30	10	100	30	45	100
MDF-Anfrage	35	30	20	100	30	60	100
Portfolio	33	30	20	100	30	70	100
Fahrzeug	35	30	20	100	30	60	100
Serviceanfrage	33	30	20	100	30	45	100
Serviceanfragete am	0	0	0	0	0	0	20
SP-Anfrage	35	30	20	100	30	60	100
Programm	35	30	20	100	30	60	100
Benutzerdefinier tes Objekt 01	35	30	20	100	30	60	100
Benutzerdefinier tes Objekt 02	35	30	20	100	30	60	100
Benutzerdefinier tes Objekt 03	35	30	20	100	30	60	100

Datensatztyp	Anzahl	Prozent	Telefon	Auswahl iste	Text (lang)	Text (kurz)	Weblink Plus Zusammengesetz tes Feld
Händler	35	30	20	100	30	60	100
Produkt	33	30	10	100	30	45	100
Anlagen	33	30	20	100	30	70	100
Mittelanforderun g	33	30	20	100	30	70	100
Partner	68	60	30	200	60	105	100
Umsatz	33	30	20	100	30	45	100
Benutzer	35	30	20	100	30	60	100
Geschäftsregistri erung	35	30	20	100	30	60	100
Geschäftsregistri erung - Produktumsatz	35	30	20	100	30	60	100
Kurs	35	30	20	100	30	60	100
Prüfung	35	30	20	100	30	60	100
Zertifizierung	35	30	20	100	30	60	100
Akkreditierung	35	30	20	100	30	60	100
Benutzerdefinier te Objekte 04 und höher	35	30	20	100	30	60	100
Andere als die in dieser Tabelle aufgelistete branchenspezifis che Datensatztypen	35	30	20	100	30	60	100
Personenbeziehu ng	35	30	20	100	30	60	100
Eingeladener	35	30	20	100	30	60	98

Zusätzlich zu den oben angegebenen Feldern werden in der folgenden Tabelle zusätzliche optimierte Felder aufgeführt, die für folgende Datensatztypen in Oracle CRM On Demand verfügbar sind. Weitere Informationen zu optimierten Feldern finden Sie unter [Ändern und Bearbeiten von Feldern](#) (siehe "Erstellen und Bearbeiten von Feldern" auf Seite 141).

Datensatztyp	Kontrolkästchen	Währung	Datum	Datum/Uhrzeit	Ganzzahl	Auswahlliste mit Mehrfachauswahl
Firma	5	25	25	0	25	0
Firmenteam	35	25	25	25	35	0
Aktivität	5	25	25	0	25	0
Beurteilung	5	5	5	0	5	0
GeschäftsplanTEAM	35	25	25	25	35	0
Kampagne	5	5	5	0	5	0
Person	5	25	25	0	25	0
Contact Team	35	25	25	25	35	0
Benutzerdefinierte Objekte 1-40	5	5	5	0	5	0
Geschäftsbereich	35	25	25	35	35	0
Lead	5	5	5	0	5	0
Leadteam	35	25	25	25	35	0
Verkaufsprojekt	5	25	25	0	25	0
Opportunity Team	35	25	25	25	35	0
Produkt	5	5	5	0	5	0
Produktindikation	35	25	25	35	35	0
Umsatz	5	5	5	0	5	0
Serviceanfrage	5	25	25	0	25	0
ServiceanfrageTEAM	35	25	25	25	35	0

Datensatztyp	Anzahl	Prozent	Telefon	Auswahlliste	Text (lang)	Text (kurz)	Weblink/Zusammengesetzte Felder
Firma	25	0	0	25	25	25	0

Datensatztyp	Anzahl	Prozent	Telefon	Auswahl iste	Text (lang)	Text (kurz)	Weblink/ Zusammengesetzte Felder
Firmenteam	35	25	25	50	25	50	0
Aktivität	25	0	0	25	25	25	0
Beurteilung	5	0	0	5	5	5	0
Geschäftsplante am	35	25	25	50	25	50	0
Kampagne	5	0	0	5	5	5	0
Person	25	0	0	25	25	25	0
Contact Team	35	25	25	50	25	50	0
Benutzerdefinier te Objekte 1-40	5	0	0	5	5	5	0
Geschäftsbereich	35	30	20	100	30	60	0
Lead	5	0	0	5	5	5	0
Leadteam	35	25	25	50	25	50	0
Verkaufsprojekt	25	0	0	25	25	25	0
Opportunity Team	35	25	25	50	25	50	0
Produkt	5	0	0	5	5	5	0
Produktindikatio n	35	30	20	100	30	60	0
Umsatz	5	0	0	5	5	5	0
Serviceanfrage	25	0	0	25	25	25	0
Serviceanfragete am	35	25	25	50	25	50	0

## Verwalten von veralteten benutzerdefinierten Feldern

Sie können nicht verwendete Felder in Oracle CRM On Demand nicht löschen. Sie können jedoch Folgendes tun:



- Nutzen Sie die benutzerdefinierten Felder zu einem anderen Zweck.
- Blenden Sie die benutzerdefinierten Felder aus, indem Sie sie aus den Bereichen in Oracle CRM On Demand entfernen, in denen sie verwendet werden.
- Markieren Sie die benutzerdefinierten Felder als nicht verwendet.

### Nutzen von benutzerdefinierten Feldern zu einem anderen Zweck

Sie können ein benutzerdefiniertes Feld zu einem anderen Zweck nutzen, indem Sie das Feld in der Felddefinition umbenennen.

**Hinweis zu Beginn..** Um dieses Verfahren auszuführen, muss die Einstellung "Lesezugriff auf alle Datensätze" für Ihre Benutzerrolle ausgewählt sein.

#### *So verwenden Sie benutzerdefinierte Felder zu einem anderen Zweck:*

- 1 Führen Sie einen der folgenden Schritte durch:
  - a Löschen Sie alle alten Daten, die veraltete Felder enthalten, mit einem Stapellöschvorgang oder mit Webservices.
  - b Setzen Sie das benutzerdefinierte Feld mit dem Importassistenten auf einen Nullwert.
- 2 Klicken Sie auf einer beliebigen Seite oben rechts auf den globalen Link "Admin".
- 3 Klicken Sie im Abschnitt "Anwendungsanpassung" auf den Link "Anwendungsanpassung".
- 4 Klicken Sie im Abschnitt "Datensatztypeinrichtung" auf den Link für den erforderlichen Datensatztyp.
- 5 Klicken Sie im Abschnitt "Feldverwaltung" auf "Felddefinition *Datensatztyp*".
- 6 Suchen Sie das erforderliche benutzerdefinierte Feld, und klicken Sie auf "Bearbeiten".
- 7 Benennen Sie das benutzerdefinierte Feld um.

Weitere Informationen zum Bearbeiten von Feldern finden Sie unter [Erstellen und Bearbeiten von Feldern](#) (auf Seite 141).
- 8 Prüfen und aktualisieren Sie die Bereiche in Oracle CRM On Demand, in denen das benutzerdefinierte Feld enthalten ist, z.B. Seitenlayouts, Suchlayouts, Workflows usw.

### Ausblenden von benutzerdefinierten Feldern

Wenn keine Geschäftsanforderung zum Verwenden eines veralteten benutzerdefinierten Feldes zu einem anderen Zweck besteht, können Sie das Feld für Endbenutzer ausblenden, indem Sie es aus den Bereichen in Oracle CRM On Demand entfernen, z.B. Seitenlayouts, Suchlayouts, Workflows usw.

## Markieren von benutzerdefinierten Feldern als nicht verwendet

Sie können die Namen von benutzerdefinierten Feldern so ändern, dass sie beispielsweise "Nicht verwendet" enthalten. Beispiel: Wenn der Name des benutzerdefinierten Feldes "Personennummer" lautet, können Sie das Feld in "Personennummer - Nicht verwendet" umbenennen. Dadurch geben Sie an, dass das benutzerdefinierte Feld nicht mehr verwendet wird.

### *So markieren Sie benutzerdefinierte Felder als nicht verwendet:*

- 1 Klicken Sie auf einer beliebigen Seite oben rechts auf den globalen Link "Admin".
- 2 Klicken Sie im Abschnitt "Anwendungsanpassung" auf den Link "Anwendungsanpassung".
- 3 Klicken Sie im Abschnitt "Datensatztypeinrichtung" auf den Link für den erforderlichen Datensatztyp.
- 4 Klicken Sie im Abschnitt "Feldverwaltung" auf "Felddefinition *Datensatztyp*".
- 5 Suchen Sie das erforderliche benutzerdefinierte Feld, und klicken Sie auf "Bearbeiten".
- 6 Bearbeiten Sie das benutzerdefinierte Feld, um anzugeben, dass es nicht mehr verwendet wird.  
Weitere Informationen zum Bearbeiten von Feldern finden Sie unter [Erstellen und Bearbeiten von Feldern](#) (auf Seite 141).
- 7 Prüfen und aktualisieren Sie die Bereiche in Oracle CRM On Demand, in denen das benutzerdefinierte Feld enthalten ist, z.B. Seitenlayouts, Suchlayouts, Workflows usw.

## Informationen zu bedingt erforderlichen Feldern

Sie können ein Feld so einrichten, dass es nicht standardmäßig erforderlich ist, sondern erst dann, wenn eine bestimmte Bedingung erfüllt ist. Ein Feld, das auf diese Art eingerichtet ist, wird als *Bedingt erforderliches Feld* bezeichnet. Beispiel: Möglicherweise treffen Sie die Entscheidung, dass der Benutzer vor dem Speichern einen Wert im Feld "Grund G/V" auswählen muss, wenn er den Status eines Verkaufsprojekts auf "Verloren" setzt. Um diesen Prozess zu implementieren, können Sie die folgende Bedingung für das Feld "Grund G/V" in der Feldverwaltung eingeben:

```
[{Status}]=LookupValue("OPTY_STATUS", "Verloren")
```

Wenn Sie das Feld auf diese Art eingerichtet haben und der Benutzer den Status "Verloren" für ein Verkaufsprojekt auswählt, kann er das Verkaufsprojekt erst speichern, wenn im Feld "Grund G/V" ein Wert ausgewählt ist. Ein rotes Sternchen (\*) wird neben dem Feld angezeigt. Wenn das Label für das Feld angezeigt wird, wird es in roter Schrift angezeigt.

Beachten Sie beim Einrichten eines bedingt erforderlichen Feldes Folgendes:

- Stellen Sie sicher, dass das bedingt erforderliche Feld in den relevanten Seitenlayouts angezeigt wird. Anderenfalls können Benutzer keinen Wert für das Feld eingeben, wenn es erforderlich wird. Gleichermäßen wird empfohlen, dass Sie im Seitenlayoutassistenten das Kontrollkästchen, dass das Feld immer im Layout angezeigt werden soll, für das bedingt erforderliche Feld aktivieren, sodass Benutzer das Feld nicht aus ihren Seitenlayouts entfernen können. Wenn einige Benutzer ihre Seitenlayouts bereits

personalisiert haben, müssen Sie die personalisierten Seitenlayouts möglicherweise auf das Standardlayout zurücksetzen, nachdem Sie das bedingt erforderliche Feld eingerichtet haben. Weitere Informationen finden Sie unter [Zurücksetzen von personalisierten Seitenlayouts](#) (auf Seite 382).

- Wenn ein bedingt erforderliches Feld immer für eine bestimmte Rolle erforderlich sein soll, können Sie es im für die Rolle verwendeten Seitenlayout als erforderlich kennzeichnen. Dadurch ist das Feld immer dann in allen Fällen erforderlich, in denen das Seitenlayout verwendet wird. Dies gilt auch dann, wenn die für das Feld auf Feldebene definierte Bedingung nicht erfüllt ist. Wenn andere Feldlayouts verwendet werden, ist das Feld nur erforderlich, wenn die Bedingung erfüllt ist.

In der folgenden Tabelle werden die Einstellungen zum Kennzeichnen eines Feldes als erforderlich oder bedingt erforderlich in der Feldverwaltung und im Seitenlayoutassistenten erläutert.

Kontrollkästchen "Erforderlich" in der Feldverwaltung	Feld "Bedingt erforderlich" in der Feldverwaltung	Kontrollkästchen "Erforderlich" im Seitenlayoutassistenten	Kontrollkästchen "Bedingt erforderlich" im Seitenlayoutassistenten	Ergebnis
Aktiviert	Leer	Ausgewählt und schreibgeschützt	Nicht ausgewählt und nicht schreibgeschützt	Das Feld ist immer erforderlich.
Nicht ausgewählt	Enthält einen Ausdruck	Nicht ausgewählt und nicht bearbeitbar	Ausgewählt und schreibgeschützt <b>HINWEIS:</b> Wenn Sie das Kontrollkästchen "Erforderlich" im Seitenlayoutassistenten aktivieren, wird das Kontrollkästchen "Bedingt erforderlich" automatisch deaktiviert.	Das Feld ist nur erforderlich, wenn die für das Feld angegebene Bedingung erfüllt ist, es sei denn, Sie aktivieren das Kontrollkästchen "Erforderlich" im Seitenlayoutassistenten.
Nicht ausgewählt	Leer	Nicht ausgewählt und nicht bearbeitbar	Nicht ausgewählt und nicht schreibgeschützt	Wenn Sie das Kontrollkästchen "Erforderlich" im Seitenlayoutassistenten aktivieren, ist das Feld in allen Fällen erforderlich, in denen das Seitenlayout verwendet wird. Anderenfalls ist das Feld nicht erforderlich.

### Expression Builder-Funktion für bedingt erforderliche Felder

Die folgenden Beschränkungen gelten für die Expression Builder-Funktion, die Sie in für bedingt erforderliche Felder erstellten Bedingungen verwenden können:

- **Funktionen.** Nur die folgenden Expression Builder-Funktionen werden unterstützt:

- [FieldValue](#) (auf Seite 956)
- [FindNoneOf](#) (auf Seite 957)
- [FindOneOf](#) (auf Seite 958)
- [IfNull](#) (auf Seite 960)
- [IIf](#) (auf Seite 960)
- [InStr](#) (auf Seite 962)
- [Left](#) (auf Seite 971)
- [Len](#) (auf Seite 972)
- [LN](#) (auf Seite 973)
- [LookupName](#) (auf Seite 975)
- [LookupValue](#) (auf Seite 976)
- [Mid](#) (auf Seite 978)
- [Right](#) (auf Seite 983)
- **Datentypen.** Sie können Felder des Feldtyps "Datum" oder "Datum/Uhrzeit" nicht in Ausdrücken für bedingt erforderliche Felder verwenden. Sie können alle anderen Feldtypen verwenden, die für die Verwendung in Expression Builder unterstützt werden.
- **Operatoren.** Es gibt keine Beschränkungen.

Informationen zur Verwendung von Expression Builder finden Sie unter [Expression Builder](#) (auf Seite 935).

### Einschränkungen beim Bearbeiten von bedingt erforderlichen Feldern

Administratoren und Benutzer müssen beim Bearbeiten von bedingt erforderlichen Feldern die folgenden Einschränkungen beachten:

- Der Ausdruck in einem bedingt erforderlichen Feld kann Felder aus zugehörigen Datensätzen enthalten. Beispiel: Auf der Seite "Personendetails" kann ein Feld enthalten sein, das nur erforderlich ist, wenn dem Personendatensatz eine bestimmte Firma zugeordnet ist. Der Ausdruck kann das Feld "ID" oder das Feld "Name" für die Firma enthalten, wie im folgenden Beispiel dargestellt:

```
[{Account Id}]="1QA2-1IRPI7"
```

```
[{Primary Account Name}]="ACME Computer Parts"
```

Wenn Sie Webservice- oder REST API-Aufrufe zum Aktualisieren des Datensatzes ausführen und die Anforderung die Zuordnung enthält, muss die Anforderung das richtige Feld aus dem zugehörigen Datensatz enthalten, um sicherzustellen, dass der Ausdruck im bedingt erforderlichen Feld richtig ausgewertet wird. Im Beispiel zur Person muss je nach Konfiguration für das bedingt erforderliche Feld entweder das Feld "ID" oder das Feld "Name" in der Anforderung enthalten sein. Alternativ kann die Anforderung sowohl das Feld "ID" als auch das Feld "Name" enthalten.

- Der Ausdruck in einem bedingt erforderlichen Feld kann schreibgeschützte Felder auswerten, die automatisch aktualisiert werden, wenn eine Zuordnung zwischen zwei Datensätzen aktualisiert wird, wie z.B. das Feld "Firmenstandort" in einem Personendatensatz. Eine solche Konfiguration funktioniert jedoch in den folgenden Situationen nicht richtig:

- Wenn das bedingt erforderliche Feld derzeit nicht erforderlich ist (d.h. der Ausdruck im Feld wird als falsch ausgewertet), der Datensatz inline auf der Datensatzdetailseite bearbeitet wird und die Aktualisierung dazu führt, dass der Ausdruck im bedingt erforderlichen Feld als wahr ausgewertet wird. In diesem Fall ist das bedingt erforderliche Feld auch weiterhin nicht erforderlich.
- Wenn das bedingt erforderliche Feld derzeit erforderlich ist (d.h. der Ausdruck im Feld wird als wahr ausgewertet), der Datensatz auf der Datensatzbearbeitungsseite bearbeitet wird und die Aktualisierung dazu führt, dass der Ausdruck im bedingt erforderlichen Feld als falsch ausgewertet wird. In diesem Fall ist das bedingt erforderliche Feld auch weiterhin erforderlich.
- Ein bedingt erforderliches Feld kann einen Ausdruck verwenden, mit dem benutzerdefinierte Felder für zugehörige Informationen ausgewertet werden. Wenn jedoch das Quellfeld für ein benutzerdefiniertes Feld für zugehörige Informationen aktualisiert wird, wird der Wert im benutzerdefinierten Feld für zugehörige Informationen erst nach einer kurzen Verzögerung aktualisiert.

Wenn also der Ausdruck in einem bedingt erforderlichen Feld ein benutzerdefiniertes Feld für zugehörige Informationen auswertet, wird der Ausdruck unmittelbar nach der Aktualisierung des Quellfeldes für das benutzerdefinierte Feld für zugehörige Informationen möglicherweise nicht richtig ausgewertet.

## Erstellen und Bearbeiten von Feldern

Auf der Seite "Feld bearbeiten" können Sie benutzerdefinierte Felder erstellen und vorhandene Felddefinitionen für einen Datensatztyp bearbeiten, auf die Sie von der Seite für *Datensatztyp*-Felder aus zugreifen können. Auf der Seite für *Datensatztyp*-Felder werden der Anzeigenname für jedes Feld und der Feldtyp angezeigt. Außerdem werden Informationen darüber angezeigt, ob das Feld erforderlich ist und ob die Funktion "Kopieren ist aktiviert" für das Feld verfügbar ist.

Wenn Ihre Rolle die Berechtigung "Clientstandortweiterungen hochladen und benutzerdefinierte HTML-Head-Tags verwalten" enthält, wird die Spalte "HTML-Feldtag" auch auf der Seite für *Datensatztyp*-Felder angezeigt. In dieser Spalte werden die Feldnamen angezeigt, die in benutzerdefiniertem JavaScript-Code verwendet werden sollen, mit dem Vorgänge in Feldern ausgeführt werden. Weitere Informationen zum Entwickeln von solchem benutzerdefinierten Code finden Sie im Oracle CRM On Demand JavaScript API Developer's Guide.

Die Spalte "Integrationstag für Web Services v2.0" auf der Seite für *Datensatz*felder zeigt das Integrationstag für jedes Feld an. Dies sind die Feldnamen, die in WSDL-Dateien für Web Services v2.0 verwendet werden. Weitere Informationen zu WSDL-Dateien finden Sie unter [Herunterladen von WSDL- und Schemadateien](#) (auf Seite 874).

**HINWEIS:** In den Datensatztypen für benutzerdefinierte Objekte und bestimmten anderen Datensatztypen können Sie benutzerdefinierte Felder mit zugehörigen Informationen erstellen. Für diese Datensatztypen sind folgende Felder auf der Seite zum Bearbeiten von Feldern verfügbar: Zugehörige Informationen, Zugehöriger Datensatztyp und Zugehöriges Feld. Diese Felder auf der Seite zum Bearbeiten von Feldern werden nur zum Erstellen von benutzerdefinierten Feldern für zugehörige Informationen verwendet. Die meisten anderen Felder auf der Seite zum Bearbeiten von Feldern erhalten einen Schreibschutz, nachdem Sie das Kontrollkästchen "Zugehörige Informationen" aktiviert haben. Informationen zu benutzerdefinierten Feldern für zugehörige Informationen und zu deren Erstellung finden Sie unter [Informationen zu benutzerdefinierten Feldern für zugehörige Informationen](#) (auf Seite 149) und [Erstellen von benutzerdefinierten Feldern für zugehörige Informationen](#) (auf Seite 151).

**Hinweis zu Beginn.** Um dieses Verfahren durchführen zu können, muss Ihre Rolle die Berechtigung "Anwendung anpassen" beinhalten.

**So erstellen Sie benutzerdefinierte Felder und bearbeiten Sie Felder**

- 1 Klicken Sie auf einer beliebigen Seite oben rechts auf den globalen Link "Admin".
- 2 Klicken Sie im Abschnitt "Anwendungsanpassung" auf den Link "Anwendungsanpassung".
- 3 Klicken Sie im Abschnitt "Datensatztypeinrichtung" auf den Link für den erforderlichen Datensatztyp.
- 4 Klicken Sie im Abschnitt "Feldverwaltung" auf "Felddefinition *Datensatztyp*".

5 Auf der Seite "Felder":

- Klicken Sie auf "Neues Feld", wenn Sie ein benutzerdefiniertes Feld erstellen.
- Klicken Sie auf den Link "Bearbeiten" für das Feld, um die Definition des Feldes zu bearbeiten.

**HINWEIS:** Wenn Sie ein Standardfeld bearbeitet haben und alle bearbeiteten Werte auf die Standardeinstellungen zurücksetzen möchten, klicken Sie auf die Schaltfläche "Standard" neben den Schaltflächen "Speichern" und "Abbrechen".

6 Geben Sie auf der Seite "Feld bearbeiten" einen Anzeigenamen ein.  
Der Anzeigename ist die Bezeichnung des Felds.

7 Wählen Sie auf der Seite "Feld bearbeiten" einen Feldtyp aus, wenn Sie ein Feld erstellen.

**ACHTUNG:** Der Feldtyp kann nicht geändert werden, wenn das benutzerdefinierte Feld gespeichert wurde.

Die folgenden Regeln gelten für benutzerdefinierte Felder, die sich möglicherweise von denjenigen unterscheiden, die für Standardfelder desselben Feldtyps gelten:

Feldtyp	Maximale Länge	Notizen
Kontrollkästchen	nicht zutreffend	<b>HINWEIS:</b> Benutzer müssen ein Feld vom Typ "Kontrollkästchen", das als "Erforderlich" markiert ist, nicht gezwungenermaßen aktivieren. Wenn das Kontrollkästchen den Wert "Wahr" erhalten soll (d.h., wenn das Kontrollkästchen aktiviert werden soll), müssen Sie Feldvalidierungsregeln für das Kontrollkästchenfeld verwenden. Weitere Informationen finden Sie unter <a href="#">Informationen zur Feldverwaltung</a> (auf Seite 121).
Datum	25	
Datum/Uhrzeit	25	
Ganzzahl	10	Ganze Zahlen von - 2147483647 bis 2147483647.
Mehrfachauswahl liste		Sie können keinen Standardwert für eine Mehrfachauswahlliste festlegen.

Feldtyp	Maximale Länge	Notizen
Anzahl	10	Ganze Zahlen von - 2147483648 bis 2147483647.
Telefon	35	
Auswahlliste	30	<p>Für eine Auswahlliste können maximal 1000 Werte definiert werden. In der Benutzeroberfläche sind allerdings nur 300 dieser Werte verfügbar. Der Gesamtsatz an Auswahllistenwerten, die zur Laufzeit abgerufen werden, wird basierend auf der Anzahl der Auswahllistenwerte multipliziert mit der Anzahl der Sprachen, die auf Unternehmensebene aktiv sind, berechnet. Diese Zahl darf nicht höher als 10000 sein. Beispiel: Wenn 900 Listenwerte und 12 aktive Sprachen vorhanden sind, kann Oracle CRM On Demand nicht auf diese Auswahlliste zugreifen, da die kombinierte Liste der abgerufenen Werte gleich 10800 ist. Dieser Wert überschreitet 10000.</p> <p>Obwohl die maximale Länge für Auswahllistenwerte 30 Zeichen ist, werden nur die ersten 28 Zeichen verwendet, um zu ermitteln, ob ein eingegebener Wert ein Duplikat eines vorhandenen Wertes ist.</p> <p><b>HINWEIS:</b> Beim Definieren von Auswahllistenwerten ist die Reihenfolge der Auswahlliste für jede Sprache unabhängig. Dies bedeutet, wenn Sie die Reihenfolge der Auswahllistenwerte für eine Sprache definieren, wird diese Reihenfolge nicht automatisch bei der Übersetzung der Auswahlliste in eine andere Sprache übernommen. Wenn Sie die Reihenfolge des Auswahllistenwertes für alle Sprachen konsistent halten möchten, müssen Sie die richtige Reihenfolge für alle Übersetzungen manuell festlegen.</p>
Text (lang)	255	Textfelder verwenden ein einzeliges Textfeld.
Text (kurz)	40	Textfelder verwenden ein einzeliges Textfeld. Andere Felder verwenden jedoch andere Längen.
Text (Kurz - Maskierbar)	40	Mit maskierbaren Feldern können Sie bestimmte Daten in bestimmten Datensatztypen für bestimmte Benutzer ausblenden. Beispiel: Wenn ein maskierbares Feld den Wert "4558785236" enthält, wird dem Benutzer "XXXX5236" angezeigt. Weitere Informationen finden Sie unter Informationen zu maskierbaren Feldern.

Feldtyp	Maximale Länge	Notizen
Web-Link	nicht zutreffend	<p>über benutzerdefinierte Web-Link-Felder können Sie kontextbezogene Hyperlinks in Ihren Layouts erstellen.</p> <p>Das Feld "Anzeigetext" kann bis zu 250 Zeichen enthalten. Das Feld "URL" kann bis zu 8000 Zeichen enthalten. Für Browser gelten unterschiedliche maximale URL-Längen. Wenn Sie einen URL angeben, der zu lang ist, funktioniert es möglicherweise nicht wie beabsichtigt. Die URL-Länge ändert sich, wenn Sie Ersatzparameter verwenden.</p> <p>Die Gesamtsumme der Weblinks und zusammengesetzten Felder, die Sie erstellen können, hängt vom Datensatztyp ab, aber bei manchen Datensatztypen ist die Gesamtsumme für Weblinks und zusammengesetzte Felder 100. Weitere Informationen zu Feldern in Oracle CRM On Demand finden Sie unter <a href="#">Informationen zu benutzerdefinierten Feldern</a> (auf Seite 129).</p> <p>Weitere Informationen finden Sie unter <a href="#">Einrichten von Weblinks</a> (auf Seite 155).</p>
Zusammengesetztes Feld	nicht zutreffend	<p>Ein <i>zusammengesetztes Feld</i> ist ein Feld, in dem die Werte aus mehreren Feldern sowie zusätzlicher Text angezeigt werden können.</p> <p>Die Gesamtsumme der Weblinks und zusammengesetzten Felder, die Sie erstellen können, hängt vom Datensatztyp ab, aber bei manchen Datensatztypen ist die Gesamtsumme für Weblinks und zusammengesetzte Felder 100. Weitere Informationen zu Feldern in Oracle CRM On Demand finden Sie unter <a href="#">Informationen zu benutzerdefinierten Feldern</a> (auf Seite 129).</p> <p>Für die meisten Datensatztypen können Sie zusammengesetzte Felder einrichten. Weitere Informationen finden Sie unter <a href="#">Einrichten von zusammengesetzten Feldern</a> (auf Seite 170).</p>

- 8 (Optional) Um anzugeben, dass dieser Feldname in andere für das Unternehmen aktivierte Sprachen übersetzt werden muss, aktivieren Sie das Kontrollkästchen "Zum Übersetzen markieren".
- 9 Klicken Sie auf "Speichern".
- 10 Füllen Sie im Abschnitt "Zusätzliche Eigenschaften" wie erforderlich die folgenden Felder aus:

Feld	Kommentare



Feld	Kommentare
Erforderlich	<p>Aktivieren Sie dieses Kontrollkästchen, um das Feld beim Erstellen oder Aktualisieren von Datensätzen zu einem Pflichtfeld zu erklären. Sie können beispielsweise festlegen, dass alle Benutzer das Feld "Firma" ausfüllen müssen, wenn sie neue Personen hinzufügen.</p> <p><b>HINWEIS:</b> Benutzer müssen ein Feld vom Typ "Kontrollkästchen", das als "Erforderlich" markiert ist, nicht gezwungenermaßen aktivieren. Wenn das Kontrollkästchen den Wert "Wahr" erhalten soll (d.h., wenn das Kontrollkästchen aktiviert werden soll), müssen Sie Feldvalidierungsregeln für das Kontrollkästchenfeld verwenden. Weitere Informationen finden Sie unter <a href="#">Informationen zur Feldverwaltung</a> (auf Seite 121).</p>
Bedingt erforderlich	<p>Wenn das Feld nur dann erforderlich sein soll, wenn eine definierte Bedingung erfüllt ist, geben Sie einen Ausdruck direkt für die Bedingung ein, oder klicken Sie auf das Symbol <i>fx</i>, um das Expression Builder-Fenster zu öffnen.</p> <p><b>HINWEIS:</b> In der Feldverwaltung kann ein Feld entweder als erforderlich oder als bedingt erforderlich eingerichtet werden. Beide Optionen können nicht gleichzeitig eingerichtet werden. Wenn also das Kontrollkästchen "Erforderlich" aktiviert ist, können Sie keinen Ausdruck in das Feld "Bedingt erforderlich" eingeben.</p> <p>Einige Beschränkungen gelten für die Expression Builder-Funktion, die Sie in Bedingungen für bedingt erforderliche Felder verwenden können. Weitere Informationen zu bedingt erforderlichen Feldern und den Beschränkungen für die Expression Builder-Funktion finden Sie unter <a href="#">Informationen zu bedingt erforderlichen Feldern</a> (auf Seite 138).</p>
Standardwert	<p>Geben Sie einen Wert oder einen Ausdruck direkt ein, oder klicken Sie auf das Symbol <i>fx</i>, um das Fenster Expression Builder zu öffnen.</p> <p>Sie können komplexe Ausdrücke nur hinzufügen, wenn Ihre Rolle die Berechtigung "Erweiterte Feldverwaltung" enthält. Dieses Feld kann einen Ausdruck mit maximal 1024 Zeichen enthalten. Wenn Sie zum Einrichten eines Standardwertes einen Ausdruck erstellen, darf das Ergebnis des Ausdrucks nicht die im Feld zulässige maximale Zeichenanzahl überschreiten. Des Weiteren darf jede an eine Funktion in Expression Builder übergebene Zeichenfolge oder jedes numerische Literal 75 Zeichen nicht überschreiten.</p> <p>Wenn Sie den Standardwert direkt in dieses Feld eingeben, darf die Anzahl der Zeichen des Standardwertes die maximal zulässige Zeichenanzahl für den Feldtyp nicht überschreiten. Bei Zahlentypfeldern muss der Wert innerhalb des Wertebereichs für das Feld liegen.</p> <p>Weitere Informationen über die Einrichtung von Standardwerten finden Sie unter <a href="#">Informationen zur Feldverwaltung</a> (auf Seite 121). Weitere Informationen über die Syntax, die Sie mit Ausdrücken verwenden können, finden Sie unter <a href="#">Expression Builder</a> (auf Seite</p>

Feld	Kommentare
	<p>935).</p> <p><b>HINWEIS:</b> Wenn Sie einem maskierbaren Feld einen Standardwert zuweisen, wird der vollständige Standardwert in dem Feld angezeigt, wenn ein Benutzer einen neuen Datensatz erstellt, selbst wenn die Rolle des Benutzers die Berechtigung "Maskierte Daten anzeigen" nicht enthält.</p>
Schreibgeschützt	Aktivieren Sie dieses Kontrollkästchen, um das Feld zu einem schreibgeschützten Feld zu erklären.
Kopieren ist aktiviert	Wählen Sie dieses Kontrollkästchen, um dieses Feld beim Kopieren des Datensatztyps mit der Schaltfläche "Datensatz kopieren" auf der Datensatzdetailseite zu kopieren.
Optimiert	<p>Dieses Kontrollkästchen ist automatisch aktiviert, wenn Sie einen Feldtyp auswählen, für den optimierte Felder für diesen Datensatztyp verfügbar sind. Die verbleibende Anzahl verfügbarer optimierter Felder wird rechts neben dem Kontrollkästchen "Optimiert" angezeigt. Aktivieren Sie das Kontrollkästchen "Optimiert", wenn Sie die optimierte Version des Feldes verwenden möchten.</p> <p><b>HINWEIS:</b> Wenn das Kontrollkästchen "Optimiert" für ein Feld aktiviert und die Seite gespeichert wurde, kann das Kontrollkästchen auf der Seite "Bearbeiten" nicht deaktiviert werden. Sie können das Feld jedoch umbenennen, wenn Sie es für einen anderen Zweck verwenden möchten.</p>
Beschreibung	Geben Sie zusätzliche Informationen zum Feld ein.
Standard nachträglich eintragen	<p>Dieses Feld wird nur angezeigt, wenn Ihre Benutzerrolle über die Berechtigung "Erweiterte Feldverwaltung" verfügt.</p> <p>Aktivieren Sie dieses Kontrollkästchen, wenn Sie festlegen möchten, dass das Feld bei Erstellung eines neuen Datensatzes nicht automatisch mit dem Standard vorausgefüllt werden soll. Der angegebene Standardwert wird nur eingetragen, wenn der Datensatz gespeichert wird und vom Benutzer oder von Integrations-Tools kein Wert angegeben wurde.</p> <p><b>HINWEIS:</b> "Standard nachträglich eintragen" kann nicht als Kontrollkästchen ausgewählt werden.</p>
Feldvalidierung	<p>Dieses Feld wird nur angezeigt, wenn Ihre Benutzerrolle über die Berechtigung "Erweiterte Feldverwaltung" verfügt.</p> <p>Geben Sie einen Ausdruck direkt ein, oder klicken Sie auf das Symbol <i>fx</i>, um das Fenster Expression Builder zu öffnen.</p> <p>Dieses Feld darf maximal 1024 Zeichen enthalten.</p> <p>Weitere Informationen über die Feldvalidierung finden Sie unter <a href="#">Informationen über Feldvalidierung</a> (siehe "<a href="#">Informationen zur Feldverwaltung</a>" auf Seite 121). Informationen über die für Ausdrücke</p>

Feld	Kommentare
	zulässige Syntax finden Sie unter <a href="#">Expression Builder</a> (auf Seite 935).
Fehlermeldung Feldvalidierung	<p>Dieses Feld wird nur angezeigt, wenn Ihre Benutzerrolle über die Berechtigung "Erweiterte Feldverwaltung" verfügt.</p> <p>Geben Sie eine benutzerdefinierte Fehlermeldung ein, die zusätzlich zur Standardmeldung angezeigt werden soll, wenn die Validierung für das Feld fehlschlägt. Die Meldung darf nur Buchstaben, Zahlen, Leerzeichen, Kommata, Punkte und Bindestriche enthalten.</p> <p>Im Folgenden sehen Sie, wie Fehlermeldungen angezeigt werden, je nachdem, ob Sie eine benutzerdefinierte Fehlermeldung angeben:</p> <p>Wenn die Feldvalidierung eingestellt und keine benutzerdefinierte Meldung angegeben ist: Der für '[<i>Feld</i>]' eingegebene Wert erfüllt nicht die Validierungsregeln, die von Ihrem Unternehmensadministrator festgelegt wurden. Die Validierungsbedingung ist '[<i>Regel</i>]' (<i>Fehlercode</i>).</p> <p>Wenn eine Feldvalidierung eingestellt und eine benutzerdefinierte Meldung angegeben ist: [<i>Benutzerdefinierte Fehlermeldung</i>] (<i>Fehlercode</i>).</p>
Anzeigeformat für QuickInfo	<p>Dieses Feld wird nur angezeigt, wenn Ihre Benutzerrolle über die Berechtigung "Erweiterte Feldverwaltung" verfügt.</p> <p>Wählen Sie "HTML" oder "Nur Text" aus der Dropdown-Liste aus, um das Format auszuwählen, in dem Ihre QuickInfo angezeigt wird. Der Standardwert für dieses Feld lautet "Nur Text".</p> <p>Wenn Sie HTML-formatierte QuickInfos verwenden, ist die Leistung besser, wenn Sie eine komplexe HTML vermeiden und die Anzahl der in der QuickInfo angezeigten Bilder reduzieren. Interaktive Steuerelemente, wie z.B. Hyperlinks, werden nicht unterstützt. Es wird außerdem empfohlen, dass Sie für HTML-formatierte QuickInfos einen Textabstand verwenden, damit der QuickInfo-Text besser lesbar ist. Bei Verwendung des HTML-Tags &lt;DIV&gt; wird empfohlen, einen Rahmen zu verwenden, um sicherzustellen, dass der Inhalt im &lt;DIV&gt;-Tag innerhalb des QuickInfo-Feldes angezeigt wird. Beispiel:</p> <pre data-bbox="428 1461 1127 1520">&lt;div style="background-color: red; padding: 3px 8px; border-radius: 5px; "&gt;</pre> <p data-bbox="428 1541 1192 1600">Dies ist eine QuickInfo-Nachricht mit Textabstand und rotem Hintergrund.</p> <pre data-bbox="428 1625 516 1650">&lt;/div&gt;</pre> <p><b>HINWEIS:</b> Weitere Informationen zu Überlegungen für die Verwendung von benutzerdefiniertem Code in Oracle CRM On Demand finden Sie unter <a href="#">Wichtige Überlegungen für Kunden, die benutzerdefinierten Code in Oracle CRM On Demand verwenden</a> (auf Seite 266).</p>

Feld	Kommentare
QuickInfo-Text	<p>Dieses Feld wird nur angezeigt, wenn Ihre Benutzerrolle über die Berechtigung "Erweiterte Feldverwaltung" verfügt.</p> <p>Geben Sie zusätzliche Informationen zur Funktion des Feldes ein. Diese Informationen werden als QuickInfo angezeigt, wenn der Benutzer mit dem Zeiger über das Feld fährt. Dieses Textfeld darf maximal 1500 Zeichen enthalten.</p> <p><b>HINWEIS:</b> Es wird empfohlen, dass Sie wenige QuickInfos verwenden und den Text informativ und präzise formulieren.</p>

**11** Klicken Sie auf "Speichern".

Die neu von Ihnen hinzugefügten Felder werden in den anderen aktivierten Sprachen als blauer Text in Klammern angezeigt (unabhängig von der Einstellung des Kontrollkästchens "Zum Übersetzen markieren").

**12** Gehen Sie wie folgt vor, um die übersetzte Entsprechung des neuen Namens, der Fehlermeldung für die Feldvalidierung, der Beschreibung oder des QuickInfo-Textes manuell einzugeben:

- a** Wählen Sie aus der Dropdown-Liste "Übersetzungssprache" die Sprache aus, deren Übersetzung Sie eingeben möchten.
- b** Klicken Sie auf den Link "Bearbeiten" für das Feld, dessen Name, Fehlermeldung für die Feldvalidierung, Beschreibung oder QuickInfo-Text Sie übersetzen möchten.
- c** Geben Sie die Übersetzung in das Feld für den Anzeigenamen, die Fehlermeldung für die Feldvalidierung, die Beschreibung oder den QuickInfo-Text ein, und klicken Sie auf "Speichern".  
Wenn Sie den Namen des Feldes übersetzt haben, wird der übersetzte Name in schwarzer Schrift in der Spalte "Anzeigename" angezeigt.
- d** Wiederholen Sie die Schritte a bis c für jede Sprache, für die Sie eine Übersetzung eingeben möchten.
- e** Wenn Sie auf der Seite der *Datensatztyp*-Felder weiterarbeiten möchten, nachdem Sie die Übersetzungen eingegeben haben, wählen Sie in der Dropdown-Liste "Sprache" die Standardsprache für Ihr Unternehmen.

**HINWEIS:** Um benutzerdefinierte Felder, deren Sprache von der Benutzersprache von Oracle CRM On Demand Answers abweicht, in Oracle CRM On Demand anzuzeigen, müssen diese Felder in die Sprache der Anwendung übersetzt werden. Wenn z.B. ein benutzerdefiniertes Feld in englischer Sprache erstellt wurde, kann ein deutschsprachiger Benutzer dieses Feld erst in Oracle CRM On Demand Answers anzeigen, wenn es in die deutsche Sprache übersetzt wurde.

Durch Auswahl von "Zum Übersetzen markieren" werden in allen anderen Sprachen sowohl "Anzeigename" als auch der Fehlermeldungstext für die Feldvalidierung überschrieben.

**13** Wenn Sie eine Auswahlliste oder Mehrfachauswahlliste erstellt haben:

- a** Klicken Sie auf den Link "Auswahlliste bearbeiten" für das benutzerdefinierte Feld.

- b** Geben Sie im Feld "Auswahllistenwert" jeden Wert in eine separate Zeile ein.
- c** Speichern Sie den Datensatz.
- d** (Optional) Wenn in Ihrem Unternehmen Auswahllistenwertgruppen verwendet werden, ordnen Sie die Auswahllistenwerte den Auswahllistenwertgruppen zu. Weitere Informationen finden Sie unter [Zuordnen von Auswahllistenwerten zu Auswahllistenwertgruppen](#) (auf Seite 181).

**HINWEIS:** Jetzt müssen Sie neu erstellte benutzerdefinierte Felder in den Formularen anzeigen ("Bearbeiten", "Details" und "Erstellen"). Sie werden *nicht* standardmäßig angezeigt. Um ein benutzerdefiniertes Feld anzuzeigen, erstellen Sie nach Bedarf neue Seitenlayouts und stellen sicher, dass diese Seitenlayouts jeder Rolle zugewiesen werden, die die Anzeige des Felds erfordert.

## Informationen zu benutzerdefinierten Feldern für zugehörige Informationen

Durch das Verwenden von verbundenen Feldern ermöglicht Oracle CRM On Demand es Ihnen, einige Informationen aus einem zugehörigen Datensatz eines vorhandenen Datensatztyps auf der Detailseite anzuzeigen oder Listen mit zugehörigen Informationen für Datensätze eines zweiten Datensatztyps anzuzeigen. Ein *verbundenes Feld* ist ein Feld in einem Datensatztyp, das über einen Fremdschlüssel ein Feld in einem anderen Datensatztyp referenziert. Beispiel: "Benutzerdefiniertes Objekt 04" kann mit dem Datensatztyp "Person" verknüpft werden. Durch eine Anzahl verbundener Felder im Datensatztyp "Benutzerdefiniertes Objekt 04" können Sie Informationen aus Personendatensätzen auf der Detailseite für Datensätze des benutzerdefinierten Objekts 04 anzeigen. Sie können den Vornamen, Nachnamen und die E-Mail-Adresse einer Person sowie andere Felder aus dem Personendatensatz auf der Detailseite des Datensatzes für das verknüpfte benutzerdefinierte Objekt 04 anzeigen. Gleichmaßen können Sie die Felder aus dem Personendatensatz in den Datensatzlisten des benutzerdefinierten Objekts 04 anzeigen, die mit einem Datensatz eines anderen Datensatztyps verknüpft sind.

Möglicherweise besteht jedoch die Anforderung, die Werte aus einem Feld in einem zugehörigen Datensatztyp anzuzeigen, für den kein verbundenes Feld verfügbar ist. Beispiel: Möglicherweise möchten Sie die Telefonnummer des Assistenten der zugehörigen Person auf der Detailseite des Datensatzes für das benutzerdefinierte Objekt 04 anzeigen, im Datensatztyp "Person" ist aber kein verbundenes Feld für das Feld "Tel.-Nr. Assistent/in" verfügbar. Möglicherweise möchten Sie auch die Werte aus einem benutzerdefinierten Feld im Datensatztyp "Person" in der Datensatzliste für das benutzerdefinierte Objekt 04 anzeigen, das auf der Detailseite für einen anderen verknüpften Datensatztyp angezeigt wird, z.B. im Datensatztyp "Benutzerdefiniertes Objekt 05". Sie können nur in den Datensatztypen für benutzerdefinierte Objekte und bestimmte andere Datensatztypen benutzerdefinierte Felder mit zugehörigen Informationen erstellen, mit denen Sie Informationen aus Feldern anzeigen können, für die keine verbundenen Felder verfügbar sind. Informationen zum Erstellen von benutzerdefinierten Feldern für zugehörige Informationen finden Sie unter [Erstellen von benutzerdefinierten Feldern für zugehörige Informationen](#) (auf Seite 151).

**HINWEIS:** Sie können benutzerdefinierte Felder für zugehörige Informationen für alle Typen von Feldern außer Weblink-Feldern, zusammengesetzten Feldern, maskierbaren Feldern und Mehrfachauswahlfeldern erstellen. Sie können ein Feld für benutzerdefinierte zugehörige Informationen in den Berichten von Oracle CRM On Demand nicht verwenden, da diese Felder in Oracle CRM On Demand Answers nicht zugeordnet sind. Verwenden Sie stattdessen das ursprüngliche Quellfeld, das in Oracle CRM On Demand Answers verfügbar ist.

## Informationen zum Aktualisieren von Werten in benutzerdefinierten Feldern für zugehörige Informationen

Beim Aktualisieren von Werten in benutzerdefinierten Feldern für zugehörige Informationen sollten Sie Folgendes berücksichtigen:

- Wenn Sie ein neues benutzerdefiniertes Feld für zugehörige Informationen speichern, leitet Oracle CRM On Demand automatisch eine Anforderung zur Initialisierung des neuen Feldes weiter. Beim Initialisierungsprozess wird das benutzerdefinierte Feld für zugehörige Informationen in den Datensätzen mit dem Wert des entsprechenden Feldes in den Datensätzen des zugehörigen Datensatztyps ausgefüllt.
- Nachdem ein benutzerdefiniertes Feld für zugehörige Informationen in einem Datensatz initialisiert wurde, wird der Wert im Feld automatisch jedes Mal dann aktualisiert, wenn der Wert im entsprechenden Feld im zugehörigen Datensatz aktualisiert wurde.
- Der Wert in einem benutzerdefinierten Feld für zugehörige Informationen kann nicht direkt über einen beliebigen Kanal aktualisiert werden.

## Beispiel zur Verwendung von benutzerdefinierten Feldern für zugehörige Informationen

Ihr Unternehmen besitzt und verwaltet Konferenzzentren und stellt anderen Unternehmen, Regierungskunden usw. Konferenzeinrichtungen zur Verfügung. Mit einem benutzerdefinierten Objektdatensatztyp können Sie Informationen über Ereignisse verfolgen, und mit einem weiteren benutzerdefinierten Objektdatensatztyp können Sie Informationen zu den für die Ereignisse verwendeten Räumen verfolgen. Jeder Raum wird für viele Ereignisse verwendet, und bei jedem Ereignis können viele Räume verwendet werden. Sie benötigen also eine n:n-Beziehung zwischen den Datensatztypen. Verwenden Sie zum Erstellen dieser n:n-Beziehung in Oracle CRM On Demand einen dritten benutzerdefinierten Objektdatensatztyp als Überschneidungstabelle, um Informationen zu jeder Raumbuchung oder Sitzung zu verfolgen. Erstellen Sie dann eine m:n-Beziehung zwischen Räumen und Sitzungen und eine m:n-Beziehung zwischen Ereignissen und Sitzungen. Dadurch erhalten Sie eine n:n-Beziehung zwischen Räumen und Ereignissen. Informationen zum Einrichten von n:n-Beziehungen zwischen benutzerdefinierten Objekten finden Sie im Kapitel mit Informationen zu n:n-Beziehungen für benutzerdefinierte Objekte.

Für den Datensatztyp "Raum" gibt es zwei benutzerdefinierte Felder: Raumtyp und Raumkapazität. Sie möchten nun die Informationen aus den Feldern für den Raumtyp und die Raumkapazität im Abschnitt mit zugehörigen Sitzungsinformationen auf der Ereignisdetailseite für bestimmte Benutzerrollen anzeigen. Mit dieser Konfiguration können Benutzer, die eine Ereignisdetailseite anzeigen, den Typ und die Kapazität der Räume sehen, die dem Ereignis zugewiesen sind.

Im Folgenden wird beschrieben, wie die Datensatztypen "Ereignis" und "Sitzung" in diesem Beispiel konfiguriert werden.

### **So konfigurieren Sie die Datensatztypen "Ereignis" und "Sitzung":**

- 1 Erstellen Sie auf der Seite "Anwendungsanpassung" für den Datensatztyp "Sitzung" zwei benutzerdefinierte Felder für zugehörige Informationen, um die Werte aus den Feldern für den Raumtyp und die Raumkapazität anzuzeigen, die im Datensatztyp "Raum" vorhanden sind.

Sie können den neuen Feldern im Datensatztyp "Sitzung" dieselben Namen geben wie den Feldern im Datensatztyp "Raum". Sie können aber auch unterschiedliche Namen verwenden. Informationen zum Erstellen von benutzerdefinierten Feldern finden Sie unter [Erstellen von benutzerdefinierten Feldern für zugehörige Informationen](#) (auf Seite 151).

- 2** Zeigen Sie die Seite "Zugehörige Feldinitialisierungswarteschlange" an, um zu bestätigen, dass die Initialisierungsanforderung für das Feld erfolgreich abgeschlossen wurde.  
  
Weitere Informationen finden Sie unter [Erstellen von benutzerdefinierten Feldern für zugehörige Informationen](#) (auf Seite 151).
- 3** Erstellen oder bearbeiten Sie auf der Seite "Anwendungsanpassung" für den Datensatztyp "Ereignis" ein Layout der zugehörigen Informationen für den Datensatztyp "Sitzung", und verschieben Sie die für den Datensatztyp "Sitzung" erstellten benutzerdefinierten Felder aus dem Abschnitt "Verfügbare Felder" in den Abschnitt "Ausgewählte Felder" im Assistenten für das Layout zugehöriger Informationen.  
  
Informationen über das Konfigurieren von Layouts für zugehörige Informationen finden Sie unter [Anpassen von zugehörigen Elementlayouts](#) (auf Seite 182).
- 4** Erstellen oder bearbeiten Sie auf der Seite "Anwendungsanpassung" für den Datensatztyp "Ereignis" ein Layout für die Ereignisdetailseite, und weisen Sie das Layout der zugehörigen Informationen, das Sie für den Datensatztyp "Sitzung" eingerichtet haben, zu.  
  
Informationen zum Konfigurieren von Seitenlayouts finden Sie unter [Anpassen von statischen Seitenlayouts](#) (auf Seite 187) und [Festlegen von dynamischen Seitenlayouts](#) (auf Seite 241).
- 5** Weisen Sie das Layout der Ereignisdetailseite, das Sie für den Datensatztyp "Ereignis" eingerichtet haben, jeder relevanten Benutzerrolle zu.  
  
Informationen zum Konfigurieren von Rollen finden Sie unter [Hinzufügen von Rollen](#) (auf Seite 352).
- 6** Wenn die Rollen noch keinen Benutzern zugewiesen wurden, weisen Sie die Rollen den entsprechenden Benutzern zu.  
  
Informationen zum Konfigurieren von Benutzerdatensätzen finden Sie unter [Einrichten von Benutzern](#) (auf Seite 308).

## Erstellen von benutzerdefinierten Feldern für zugehörige Informationen

Bei einem *benutzerdefinierten Feld für zugehörige Informationen* handelt es sich um ein Feld in einem vorhandenen Datensatztyp, das Sie dazu verwenden können, die Werte aus einem Feld in einem zugehörigen Datensatztyp anzuzeigen. Sie können die benutzerdefinierten Felder für zugehörige Informationen, die Sie erstellen, zu Seitenlayouts und zu Layouts zugehöriger Informationen hinzufügen. In den Datensatztypen für benutzerdefinierte Objekte und bestimmten anderen Datensatztypen können Sie benutzerdefinierte Felder mit zugehörigen Informationen erstellen. Ein Beispiel zur Verwendung von benutzerdefinierten Feldern für zugehörige Informationen finden Sie unter [Informationen zu benutzerdefinierten Feldern für zugehörige Informationen](#) (auf Seite 149).

Für benutzerdefinierte Felder für zugehörige Informationen können Sie nur die folgenden Felder auf der zugehörigen Bearbeitungsseite konfigurieren: "Anzeigename", "Zugehörige Informationen", "Feldtyp", "Zugehöriger Datensatztyp", "QuickInfo-Text" und "Zugehöriges Feld". Alle anderen Felder auf der Seite zum Bearbeiten von Feldern erhalten einen Schreibschutz, nachdem Sie das Kontrollkästchen "Zugehörige Informationen" aktiviert haben.

**HINWEIS:** Nachdem Sie ein benutzerdefiniertes Feld für zugehörige Informationen gespeichert haben, können Sie keines der Felder auf der entsprechenden Bearbeitungsseite mehr für dieses benutzerdefiniertes Feld für zugehörige Informationen aktualisieren.

Im Folgenden wird beschrieben, wie Sie benutzerdefinierte Felder für zugehörige Informationen erstellen können.

### Hinweis zu Beginn:

- Bestimmen Sie den Feldtyp des Feldes im zugehörigen Datensatztyp, dessen Werte Sie im benutzerdefinierten Feld für zugehörige Informationen, das Sie erstellen, anzeigen möchten.
- Um dieses Verfahren durchführen zu können, muss Ihre Rolle die Berechtigung "Anwendung anpassen" beinhalten.

### **So erstellen Sie ein benutzerdefiniertes Feld für zugehörige Informationen:**

- 1 Klicken Sie auf einer beliebigen Seite oben rechts auf den globalen Link "Admin".
- 2 Klicken Sie im Abschnitt "Anwendungsanpassung" auf den Link "Anwendungsanpassung".
- 3 Klicken Sie im Abschnitt "Datensatztypeinrichtung" auf den Link für den Datensatztyp, in dem Sie das benutzerdefinierte Feld für zugehörige Informationen einrichten möchten.

Beispiel: Wenn Sie ein benutzerdefiniertes Feld für zugehörige Informationen im Datensatztyp "Benutzerdefiniertes Objekt 04" erstellen möchten, um die Werte aus einem Feld im Datensatztyp "Person" anzuzeigen, klicken Sie auf "Benutzerdefiniertes Objekt 04".

- 4 Klicken Sie im Abschnitt "Feldverwaltung" auf die Option zum Einrichten des Datensatztypfeldes."
- 5 Klicken Sie auf der Seite für *Datensatztyp*-Felder auf "Neues Feld".
- 6 Nehmen Sie auf der Seite für die Bearbeitung des *Datensatztyp*-Feldes Folgendes vor:

- a Geben Sie im Feld "Anzeigename" den Namen des neuen Feldes ein.

Möglicherweise möchten Sie dem benutzerdefinierten Feld für zugehörige Informationen denselben Namen geben wie dem Feld im zugehörigen Datensatztyp. Sie können den Feldern aber auch unterschiedliche Namen geben.

- b Wählen Sie im Feld "Feldtyp" den Feldtyp, den Sie erstellen möchten.

Beispiel: Wenn Sie im neuen Feld die Werte eines Zahlenfeldes aus dem zugehörigen Datensatztyp anzeigen möchten, wählen Sie "Zahl".

**HINWEIS:** Sie können benutzerdefinierte Felder für zugehörige Informationen für alle Typen von Feldern außer Weblink-Feldern, zusammengesetzten Feldern, maskierbaren Feldern und Mehrfachauswahlfeldern erstellen.

- c Aktivieren Sie das Kontrollkästchen "Zugehörige Informationen".

- d Wählen Sie im Feld "Zugehöriger Datensatztyp" den zugehörigen Datensatztyp aus.

Beispiel: Wenn Sie ein benutzerdefiniertes Feld für zugehörige Informationen im Datensatztyp "Benutzerdefiniertes Objekt 04" erstellen, um die Werte aus einem Feld im Datensatztyp "Person" anzuzeigen, wählen Sie "Person".



**HINWEIS:** Nachdem Sie den Feldtyp und den zugehörigen Datensatztyp gewählt haben, sind alle Felder des gewählten Feldtyps im gewählten zugehörigen Datensatztyp zur Auswahl im Feld mit dem Namen "Zugehöriges Feld" verfügbar.

- e Wählen Sie im Feld mit dem Namen "Zugehöriges Feld" den Namen des Feldes aus, dessen Informationen im neuen benutzerdefinierten Feld angezeigt werden sollen.
  - f Speichern Sie das neue Feld.
- 7** (Optional) Geben Sie eine Übersetzung des Namens des neuen Feldes folgendermaßen ein:
- a Wählen Sie auf der Seite für *Datensatztyp*-Felder aus der Dropdown-Liste "Übersetzungssprache" die Sprache, in der Sie eine Übersetzung eingeben möchten.
  - b Klicken Sie auf den Link "Bearbeiten" für das Feld, dessen Name, Fehlermeldung für die Feldvalidierung, Beschreibung oder QuickInfo-Text Sie übersetzen möchten.
  - c Geben Sie die Übersetzung im Feld "Anzeigename" ein, und klicken Sie auf "Speichern".  
Der übersetzte Name wird in der Spalte "Anzeigename" als schwarzer Text angezeigt.
  - d Wiederholen Sie die Schritte a bis c für jede Sprache, für die Sie eine Übersetzung eingeben möchten.
  - e Wenn Sie auf der Seite der *Datensatztyp*-Felder weiterarbeiten möchten, nachdem Sie die Übersetzungen eingegeben haben, wählen Sie in der Dropdown-Liste "Sprache" die Standardsprache für Ihr Unternehmen.

Wenn Sie ein neues benutzerdefiniertes Feld für zugehörige Informationen speichern, leitet Oracle CRM On Demand automatisch eine Anforderung zur Initialisierung des neuen Feldes weiter. Beim Initialisierungsprozess wird das benutzerdefinierte Feld für zugehörige Informationen in den Datensätzen mit dem Wert des entsprechenden Feldes in den Datensätzen des zugehörigen Datensatztyps ausgefüllt. Sie können den Status Ihrer Initialisierungsanforderung auf der Seite "Zugehörige Feldinitialisierungswarteschlange" anzeigen. Dies wird im Folgenden beschrieben.

**HINWEIS:** Oracle CRM On Demand versendet keine E-Mail zur Bestätigung, dass der Initialisierungsprozess abgeschlossen ist.

### **So zeigen Sie den Status einer Initialisierungsanforderung an:**

- 1** Klicken Sie auf einer beliebigen Seite oben rechts auf den globalen Link "Admin".
- 2** Klicken Sie im Abschnitt für Datenverwaltungstools auf "Zugehörige Feldinitialisierungswarteschlange".  
Die Seite "Zugehörige Feldinitialisierungswarteschlange" wird mit den Informationen zu dem Initialisierungsprozess angezeigt.

Sie können das neue Feld zu den Seitenlayouts für den Datensatztyp hinzufügen, für den Sie das Feld erstellt haben, sowie zu den Layouts der zugehörigen Informationen des Datensatztyps für andere Datensatztypen. Beispiel: Wenn Sie ein benutzerdefiniertes Feld für zugehörige Informationen im Datensatztyp "Benutzerdefiniertes Objekt 04" erstellen, das die Werte aus einem Feld im Datensatztyp "Person" anzeigt, können Sie das benutzerdefinierte Feld für zugehörige Informationen zu den Seitenlayouts für den Datensatztyp "Benutzerdefiniertes Objekt 04" hinzufügen. Außerdem können Sie das Feld zu den Layouts für zugehörige Informationen hinzufügen, die zum Anzeigen von Datensätzen des benutzerdefinierten Objekts 04

auf den Detailseiten für andere Datensatztypen verwendet werden können, z.B. Datensatztyp "Firma", andere Datensatztypen für benutzerdefinierte Objekte usw. Ein Beispiel zur Verwendung von benutzerdefinierten Feldern für zugehörige Informationen in Layouts für zugehörige Informationen finden Sie unter [Informationen zu benutzerdefinierten Feldern für zugehörige Informationen](#) (auf Seite 149).

### Einstellung "Kopieren ist aktiviert"; verwalten

Die meisten Datensatztypen in Oracle CRM On Demand besitzen eine Kopierfunktion, d.h. Benutzer können den aktuell verwendeten Datensatz kopieren.

**HINWEIS:** Wenn Sie die Schaltfläche "Datensatz kopieren" verwenden, werden nur der Basisdatensatz, nicht jedoch die zugehörigen untergeordneten Datensätze kopiert.

Bei Verwendung der Kopierfunktion gelten folgende Einschränkungen:

- Weblinks, zusammengesetzte Felder, Systemfelder, Adressfelder, maskierbare Felder, berechnete Felder und Referenzfelder können nicht kopiert werden. Für diese Elemente ist das Kontrollkästchen "Kopieren ist aktiviert" nicht verfügbar.
- Schreibgeschützte Felder können nicht kopiert werden. Der Schreibschutz für diese Felder wurde beim Einrichten der Felder oder im Feldlayout festgelegt.
- Felder, die für das Formularlayout eines Benutzers nicht verfügbar sind, können nicht kopiert werden.

In diesem Abschnitt wird beschrieben, welche Felder Sie auf Datensatzdetailseiten in Oracle CRM On Demand mit der Kopierschaltfläche kopieren können.

#### *So legen Sie fest, welche Felder mit der Schaltfläche "Kopieren" kopiert werden können*

- 1 Klicken Sie auf einer beliebigen Seite oben rechts auf den globalen Link "Admin".
- 2 Klicken Sie im Abschnitt "Anwendungsanpassung" auf den Link "Anwendungsanpassung".
- 3 Klicken Sie im Abschnitt "Datensatztypeinrichtung" auf den Datensatztyp, für den Sie die Kopierfunktion aktivieren möchten.
- 4 Klicken Sie im Bereich "Feldverwaltung" auf den Einrichtungslink für das Feld des Datensatztyps. Eine Liste der Felder für das angegebene Feld des Datensatztyps wird angezeigt.
- 5 Suchen Sie das Feld, das Sie bearbeiten möchten, und klicken Sie auf den Link "Bearbeiten".  
**HINWEIS:** Wenn Sie Zuordnungen kopieren möchten, müssen Sie die Zuordnungsauswahlliste und nicht die Zuordnungs-ID wählen. Alle zu dieser Zuordnung gehörenden Felder werden automatisch kopiert, wenn die Zuordnungsauswahlliste auf "Kopieren ist aktiviert" gesetzt ist.
- 6 Wählen Sie das Kontrollkästchen "Kopieren ist aktiviert".
- 7 Klicken Sie auf "Speichern".

Diese Änderungen wirken sich erst bei der nächsten Benutzeranmeldung bei Oracle CRM On Demand aus.

### Einrichten von Integrationstags für benutzerdefinierte Felder

Integrations-Tags für benutzerdefinierte Felder sind sprachenunabhängige symbolische Kennungen, die jedem benutzerdefinierten Feld zugewiesen werden. Diese Tags werden von Webservices (beim Erstellen von WSDL-Dateien) und benutzerdefinierten Weblink-Feldparametern verwendet. Anhand dieser Tags kann ein Administrator einen sinnvollen Integrationsnamen für jedes benutzerdefinierte Feld festlegen. Dieser Name wird von Integrationskomponenten verwendet, sodass die Bezeichnungen geändert werden können, ohne dass sich dies auf vorhandene Integrationen auswirkt. Integrationstags werden in der Spalte "Integrationstag für Web Services v2.0" auf der Seite für *Datensatzfelder* angezeigt.

Expression Builder verwendet Integrationstags. Sie werden auch beim Erstellen von Workflow-Regeln und Feldern verwendet. Weitere Informationen zu Workflow-Regeln finden Sie unter [Erstellen von Workflow-Regeln](#) (auf Seite 504). Weitere Informationen zum Erstellen und Bearbeiten von Feldern finden Sie unter [Erstellen und Bearbeiten von Feldern](#) (auf Seite 141).

**ACHTUNG:** Ändern Sie keine Integrationstags, nachdem Sie sie eingerichtet haben. Andernfalls laufen Sie Gefahr, die Technologien zu verlieren, auf die diese Integrations-Tags verweisen.

#### So legen Sie das Integrations-Tag für ein benutzerdefiniertes Feld fest

- 1 Klicken Sie auf einer beliebigen Seite oben rechts auf den globalen Link "Admin".
- 2 Klicken Sie im Abschnitt "Anwendungsanpassung" auf den Link "Anwendungsanpassung".
- 3 Klicken Sie im Abschnitt "Datensatztypeinrichtung" auf den Link für den erforderlichen Datensatztyp.
- 4 Klicken Sie im Abschnitt "Feldverwaltung" auf "Felddefinition *Datensatztyp*".
- 5 Klicken Sie auf der Seite "Felder" für den *Datensatztyp* auf "Feldbezeichnungen verwalten".
- 6 Klicken Sie auf der Seite "Feldbezeichnungen verwalten" auf die Schaltfläche "Erweitert".
- 7 Aktualisieren Sie das Integrations-Tag.

**HINWEIS:** Felder werden nur dann auf der Seite für die erweiterte Einrichtung angezeigt, wenn mindestens ein benutzerdefiniertes Feld für den Datensatztyp vorhanden ist.

**TIPP:** Verwenden Sie für das Integrations-tag einen kurzen beschreibenden Namen, mit dem dieses benutzerdefinierte Feld leicht identifiziert werden kann. Webservices, Weblinks und andere Integrationstechnologien (WSDL-Dateien für Webservices und URL-Parameter für Weblinks) verweisen auf dieses Tag.

### Einrichten von Weblinks

Ein *Weblink* ist ein benutzerdefiniertes Feld, mit dem Sie einen Hyperlink auf eine externe Website oder eine webbasierte Anwendung in einem Oracle CRM On Demand-Datensatz platzieren. Sie können ein benutzerdefiniertes Weblink-Feld verwenden, um Benutzern den einfachen Zugriff auf eine andere Webseite zu ermöglichen; dies kann auch eine Oracle CRM On Demand-Seite sein. Sie können benutzerdefinierte Weblink-Felder für alle Datensatztypen erstellen. Beispiel: Sie können ein Weblink-Feld für den Firmendatensatztyp definieren, das die Firmendetails mit Werten aus einer anderen Anwendung aktualisiert. Wie auch bei anderen

benutzerdefinierten Feldern müssen Sie Weblink-Felder dem Layout Ihrer Datensatzseite hinzufügen, damit sie für andere Benutzer angezeigt werden.

Sie können einen Web-Link so konfigurieren, dass er einfach eine andere Website öffnet. Sie können den Weblink aber auch so konfigurieren, dass er bestimmte Informationen aus dem Oracle CRM On Demand-Datensatz als Parameter im URL weiterleitet. So könnten Sie z.B. ein Web-Link-Feld erstellen, das Adressinformationen von einem Firmendatensatz an eine Website übergibt, die einen Stadtplanausschnitt für die jeweilige Adresse bereitstellt. Wenn der Benutzer dann auf den Web-Link im Firmendatensatz klickt, wird ein Plan für den Firmenstandort geöffnet.

Sie können auch einen Weblink konfigurieren, um einen Bericht oder ein Dashboard (nur aus dem V3-Katalog) zu öffnen. Informationen zu den Katalogen (V2 und V3) für Berichte und Dashboards sowie dazu, wo die Berichte und Dashboards in Oracle CRM On Demand eingebettet werden können, finden Sie unter Informationen zum Einbetten von Berichten und Dashboards in Oracle CRM On Demand.

Sie können Web-Links so definieren, dass sie nur unter bestimmten Umständen angezeigt werden. Beispiel: Sie können die Bedingungen definieren, die erfüllt werden müssen, bevor ein Weblink angezeigt wird. Sie können Weblinks auch so definieren, dass sie nur auf den Detailseiten angezeigt werden, und so verhindern, dass Benutzer sie von Bearbeitungsseiten aus verwenden.

**HINWEIS:** Die Inhalte der Web-Link-Felder können nicht in die neuen Datensätze übertragen werden, wenn ein Lead konvertiert wird.

**Hinweis zu Beginn.** Zur Konfiguration von Weblink-Feldern müssen Sie mit der Syntax des Ziel-URLs vertraut sein. Um einen Weblink zum Öffnen eines Berichts oder Dashboards zu konfigurieren, muss der Bericht oder das Dashboard unter "Gemeinsame Ordner" in einem Ordner gespeichert sein, auf den Sie Zugriff haben.

### **So richten Sie einen Web-Link ein**

- 1 Klicken Sie auf einer beliebigen Seite oben rechts auf den globalen Link "Admin".
- 2 Klicken Sie im Abschnitt "Anwendungsanpassung" auf den Link "Anwendungsanpassung".
- 3 Klicken Sie im Abschnitt "Datensatztypeinrichtung" auf den Link für den erforderlichen Datensatztyp.
- 4 Klicken Sie im Abschnitt "Feldverwaltung" auf "Felddefinition *Datensatztyp*".
- 5 Wenn das Web-Link-Feld noch nicht vorhanden ist, müssen Sie, wie unter [Erstellen und Bearbeiten von Feldern](#) (auf Seite 141) beschrieben, ein benutzerdefiniertes Web-Link-Feld erstellen.
- 6 Klicken Sie auf der Seite "Felder" auf den Link "Web-Link bearbeiten" für das benutzerdefinierte Feld.
- 7 Geben Sie auf der Seite zum Bearbeiten des Weblinks folgende Eigenschaften ein (sofern zutreffend):
  - a **Feldanzeigename.** Dieses Feld ist schreibgeschützt.
  - b **Typ.** Wählen Sie eine der folgenden Optionen:
    - **URL.** Wählen Sie diesen Wert aus, wenn Sie einen Weblink zu einer anderen Webseite erstellen möchten; dies kann auch eine andere Seite in Oracle CRM On Demand sein.

- **Bericht.** Wählen Sie diesen Wert aus, wenn Sie einen Weblink zu einem Bericht erstellen möchten.
- **Dashboard.** Wählen Sie diesen Wert aus, wenn Sie einen Weblink zu einem Dashboard erstellen möchten.

- c Benutzer- und Systemfelder.** Wenn Sie den Weblink erstellen, werden in diesem Feld automatisch Informationen über den Benutzer und das Unternehmen angezeigt.

Weitere Informationen hierzu finden Sie unter [Benutzer- und Systemfelder](#) (auf Seite 165).

- d Datensatztyp-Felder.** Wenn Sie den Weblink erstellen, werden in diesem Feld automatisch Informationen zum Datensatztyp angezeigt.

**HINWEIS:** *Datensatztyp* bezieht sich auf den Datensatztyp, für den Sie den Weblink einrichten. Wenn Sie beispielsweise einen Weblink für einen Personendatensatz bearbeiten, dann wird dieses Feld in der Liste der Personfelder angezeigt.

- e Funktionen.** (Nur Weblinktyp "URL") Wählen Sie in der Auswahlliste die Option zum Codieren der URL (EncodeURL) aus, wenn für Ihre Oracle CRM On Demand-URL eine weitere Codierung erforderlich ist, damit sie korrekt angezeigt wird.

- f Zum Übersetzen markieren.** Aktivieren Sie dieses Kontrollkästchen, wenn dieser Weblink in anderen aktivierten Sprachen angezeigt werden soll.

**8** Geben Sie im Abschnitt "Fenstereigenschaften" folgende Eigenschaften ein:

- a** Zum Einstellen des Anzeigetexts geben Sie die Bezeichnung (Anzeigenname) für den Hyperlink ein, der dem Benutzer im Layout angezeigt wird.

Beispiele: Klicken Sie hier, um den Aktienkurs-Ticker (unterstrichen) aufzurufen.

Sie können im Feld "Anzeigetext" ebenso kontextabhängige Parameter einbeziehen, indem Sie den Cursor im Feld "Anzeigetext" platzieren und anschließend die Liste für Benutzer- und Systemfelder oder die Liste für (Datensatztyp-)Felder wählen. Dabei wird ein Feldparameter in das Feld "Anzeigetext" (mit der Bezeichnung %%%fieldname%%%) eingefügt, der durch den auf dem aktuellen Datensatz basierenden Feldwert ersetzt wird.

**HINWEIS:** Wenn Ihr Anzeigetext zu lang ist und nicht ins Layout passt, wird er abgeschnitten. Außerdem werden die Informationen für alle Variablen während der Laufzeit hinzugefügt.

- b** Wählen Sie, wie Oracle CRM On Demand sich verhalten soll, wenn ein Benutzer auf den Hyperlink klickt:

- **Im aktuellen Fenster öffnen.** Öffnet die verknüpfte Seite im aktuellen Fenster, wobei die aktuelle Oracle CRM On Demand-Sitzung ersetzt wird.
- **Mit benutzerdefinierter Webregisterkarte öffnen.** Öffnet die verknüpfte Seite in einer benutzerdefinierten Webregisterkarte. Wählen Sie die gewünschte Webregisterkarte aus der Liste der Ziel-Webregister aus.
- **In neuem Fenster öffnen.** Öffnet die verknüpfte Seite in einem neuen Fenster, wobei das aktuelle Oracle CRM On Demand-Fenster nicht verändert wird. Aktivieren Sie das Kontrollkästchen "Aktualisierung Übergeordnetes Fenster", wenn das übergeordnete Fenster aktualisiert werden soll, nachdem der Benutzer das neue Fenster geschlossen hat.

- c Wählen Sie "Detailseite", "Bearbeitungsseite" oder "Beide" als Anzeigeeoption, je nachdem, ob der Web-Link nur auf Detailseiten, nur auf Bearbeitungsseiten oder sowohl auf Detail- als auch auf Bearbeitungsseiten angezeigt werden soll. Sie können Listenseiten und Abschnitten mit zugehörigen Informationen Weblinks hinzufügen. Weitere Informationen finden Sie unter [Verwalten von Listenzugriff und Listenreihenfolge](#) (auf Seite 226) und [Anpassen von zugehörigen Elementlayouts](#) (auf Seite 182).

### 9 Geben Sie die Link-Eigenschaften ein:

- a Geben Sie für "Zustand Aktiver Link" einen Ausdruck für eine Bedingung ein, die bestimmt, ob der Web-Link auf den Detail- oder den Bearbeitungsseiten aktiv ist. Wenn Sie auf das fx-Symbol neben dem Feld "Zustand Aktiver Link" klicken, wird das Fenster "Expression Builder" angezeigt. Hier können Sie einen Ausdruck eingeben. Weitere Informationen über die für Ausdrücke zulässige Syntax finden Sie unter [Expression Builder](#) (auf Seite 935).

Beispiel: Wenn Sie einen Ausdruck wie [Umsatz] > 10000 eingeben, dann ist der Web-Link nur aktiv, wenn die Bedingung (Wert für Umsatz über 10.000) erfüllt wird.

Wenn Sie keinen Ausdruck eingeben, ist der Weblink immer aktiv. Wenn Sie einen Ausdruck eingeben und die Bedingung nicht erfüllt wird, dann wird der Weblink zwar angezeigt, ist aber nicht aktiv.

- b Geben Sie für "Link-Zustand anzeigen" einen Ausdruck ein, der bestimmt, ob der Web-Link auf den Detail- und Bearbeitungsseiten angezeigt wird.

Beispiel: Wenn Sie einen Ausdruck wie [Umsatz] > 10000 eingeben, dann ist der Web-Link nur aktiv, wenn die Bedingung (Wert für Umsatz über 10.000) erfüllt wird.

Wenn Sie keinen Ausdruck eingeben, dann wird der Link immer angezeigt.

Das Folgende gilt für Ausdrücke in den Feldern "Link-Zustand anzeigen" und "Zustand aktiver Link".

- **Neue Seite.** Die sichtbaren und aktiven Ausdrücke werden für neue Seiten nicht bewertet. Sie sind standardmäßig auf TRUE gesetzt. Der Link kann nur deaktiviert werden, indem der Ausdruck ausdrücklich auf FALSE gesetzt wird.
- **Seite bearbeiten.** Die sichtbaren und aktiven Ausdrücke sind standardmäßig auf TRUE gesetzt. Sie können aber den Expression Builder verwenden, um neue Ausdrücke hinzuzufügen.
- c (Nur Weblinktypen "Bericht" und "Dashboard") Klicken Sie im Feld "Pfad" auf das Suchsymbol (Lupe), und navigieren Sie unter "Gemeinsam genutzte Ordner" zum benötigten Bericht oder Dashboard. Klicken Sie anschließend auf "OK". Das Feld "Pfad" wird automatisch ausgefüllt, nachdem Sie den Bericht oder das Dashboard ausgewählt haben.
- d (Nur Weblinktypen "Bericht" und "Dashboard") Wenn Sie Filter angeben möchten, die zur Laufzeit auf den Bericht angewendet werden sollen, geben Sie die Filter im Feld "Parameter" an. Ausführliche Informationen zum Angeben der Filter finden Sie unter Informationen zum Angeben von Filtern für eingebettete Berichte und Dashboards.
- e (Nur Weblinktyp "URL") Geben Sie für "URL" die URL ein, die aufgerufen wird, wenn der Benutzer auf den Hyperlink klickt (z.B. [www.oracle.com](http://www.oracle.com)).

**HINWEIS:** Sie können auch kontextabhängige Parameter einbeziehen, indem Sie den Cursor im Feld "URL" platzieren und anschließend die Liste für Benutzer- und Systemfelder oder die Liste für (Datensatztyp-)Felder wählen. Dabei wird ein Feldparameter in den URL (mit der

Bezeichnung %%%fieldname%%%) eingefügt, der durch den auf dem aktuellen Datensatz basierenden Feldwert ersetzt wird, wenn der Benutzer auf diesen Wert klickt.

Wenn Sie keinen URL angeben, wird der Benutzer beim Klicken auf den Link zu einer ungültigen URL geleitet.

Jeder Browser hat eine maximale URL-Länge. Wenn Sie eine URL angeben, die diese Länge überschreitet, kann dies zu einem unerwarteten Verhalten des Browsers führen, wenn Benutzer auf den Weblink klicken. Stellen Sie sicher, dass es sich bei der angegebenen URL um einen gültigen Uniform Resource Identifier (URI) handelt. Wenn sie ungültig ist, wird nicht der Link, sondern eine Fehlermeldung angezeigt.

**HINWEIS:** Es ist zwar möglich, eine URL zu verwenden, um einen Bericht oder ein Dashboard in ein benutzerdefiniertes Webapplet, eine benutzerdefinierte Webregisterkarte oder einen benutzerdefinierten Weblink vom Typ "URL" einzubetten, diese Funktion wird jedoch nicht vollständig unterstützt. Nach einem Upgrade funktioniert die URL möglicherweise nicht mehr. Informationen dazu, wo Berichte und Dashboards in Oracle CRM On Demand eingebettet werden können, finden Sie unter [Informationen zum Einbetten von Berichten und Dashboards in Oracle CRM On Demand](#) (auf Seite 160).

- f (Nur Weblinktyp "URL") Wählen Sie für "Anforderungsmethode" die Methode aus, mit der Sie Ihre Weblinkanforderung senden möchten:
  - **GET.** Eine GET-Anforderung sendet Parameter der Abfragezeichenfolge (Name und Wertepaare) in der Anforderungs-URL. Dies ist der Standardwert für vorhandene Weblinks.
  - **POST.** Eine POST-Anforderung sendet Parameter der Abfragezeichenfolge (Name und Wertepaare) im HTTP-Meldungstext. Dies ist der Standardwert für neue Weblinks.

- 10 Wählen Sie für Benutzer- und Systemfelder eine Option aus der Liste "Benutzer- und Systemfelder" aus, um dem Feld "URL", "Anzeigetext" oder "Parameter" an der aktuellen Cursorposition Parameterfelder hinzuzufügen.

Beispiel: Wenn Sie "Benutzer-ID" aus der Liste auswählen, wird abhängig von der Cursorposition %%%User id%%% in das Feld "URL", "Anzeigetext" oder "Parameter" eingefügt. Zur Laufzeit wird %%%User id%%% durch die Benutzer-ID des angemeldeten Benutzers ersetzt. Weiteres Beispiel: Wenn Sie aus der Liste "Hostname" auswählen, wird an der Cursorposition %%%Hostname%%% eingefügt. Zur Laufzeit wird dieser Parameter durch den Hostnamen des Servers ersetzt, auf dem Oracle CRM On Demand ausgeführt wird. Das ist bei Konfigurationen hilfreich, die eine URL zu Oracle CRM On Demand enthalten, denn es ist nicht mehr notwendig, den Oracle CRM On Demand-Hostnamen manuell zu ändern, wenn Sie von einer Umgebung zu einer anderen migrieren.

- 11 Für *Datensatztyp*-Felder platzieren Sie den Cursor im entsprechenden Feld "URL", "Anzeigetext" oder "Parameter", dem Sie einen Parameter hinzufügen möchten. Wählen Sie anschließend das einzubeziehende Feld aus der Liste aus.

Beispiel: Wenn Sie das Feld "Zeilen-ID" auswählen, wird abhängig von der Cursorposition %%%Row id%%% in das Feld "URL", "Anzeigetext" oder "Parameter" eingefügt. Zur Laufzeit wird dieser Parameter durch die Zeilen-ID des aktuellen Datensatzes ersetzt.

**HINWEIS:** Ein Platzhalter für den Namen des Datensatztyps wird durch das kursiv geschriebene Wort *Datensatztyp* angezeigt. Beispiel: *Datensatztyp* bezieht sich auf den Datensatztyp, bei dem ein benutzerdefiniertes Weblink-Feld hinzugefügt wird. Wenn Sie beispielsweise einen Weblink für einen Personendatensatz bearbeiten, dann wird dieses Feld in der Liste der Personfelder angezeigt.

**12** Klicken Sie auf "Speichern".

**13** Fügen Sie das Web-Link-Feld dem Layout für die Seite *Datensatztyp* hinzu, wie unter [Anpassen von statischen Seitenlayouts](#) (auf Seite 187) beschrieben.

## Informationen zum Einbetten von Berichten und Dashboards in Oracle CRM On Demand

In diesem Thema wird der Inhalt der V2- und V3-Kataloge für Berichte und Dashboards beschrieben. Außerdem wird erläutert, wo Sie die verschiedenen Berichte und Dashboards in Oracle CRM On Demand einbetten können.

### Informationen zu den V2- und V3-Katalogen für Berichte und Dashboards

Ab Release 35 sind Berichte und Dashboards in den folgenden zwei Katalogen organisiert:

- **V2-Katalog.** Dieser Katalog enthält Folgendes:
  - Benutzerdefinierte Berichte, die Ihr Unternehmen in Oracle CRM On Demand Answers erstellt. Diese Berichte werden in den persönlichen Ordnern und im unternehmensweit genutzten Ordner unter "Gemeinsam genutzte Ordner" in Oracle CRM On Demand Answers gespeichert.
  - Dashboards, die Ihr Unternehmen auf der Registerkarte "Dashboard" erstellt.
  - Vordefinierte V2-Berichte. Diese Berichte werden unter "Gemeinsam genutzte Ordner" in Oracle CRM On Demand Answers gespeichert.
- **V3-Katalog.** Dieser Katalog enthält Folgendes:
  - Benutzerdefinierte Berichte und Dashboards, die Ihr Unternehmen auf der Registerkarte "Analytics" erstellt. Diese Berichte und Dashboards werden in den persönlichen Ordnern und im unternehmensweit genutzten Ordner unter "Gemeinsam genutzte Ordner" auf der untergeordneten Registerkarte "Katalog" der Registerkarte "Analytics" gespeichert.
  - Vordefinierte V3-Berichte. Diese Berichte werden unter "Gemeinsam genutzte Ordner" auf der untergeordneten Registerkarte "Katalog" der Registerkarte "Analytics" gespeichert.
  - Migrierte V3-Berichte. Nachdem Ihr Unternehmen ein Upgrade auf Oracle CRM On Demand Release 35 durchgeführt hat, ist es möglich, dass einige der benutzerdefinierten Berichte, die Ihr Unternehmen ursprünglich in Oracle CRM On Demand Answers erstellt hat, in den V3-Katalog migriert wurden und gleichzeitig weiterhin im V2-Katalog verfügbar sind. Die migrierten Berichte werden im migrierten unternehmensweit genutzten Ordner unter "Gemeinsam genutzte Ordner" auf der untergeordneten Registerkarte "Katalog" der Registerkarte "Analytics" gespeichert. Um auf die Berichte im migrierten unternehmensweit genutzten Ordner zugreifen zu können, muss Ihre Rolle die Berechtigung "Auf migrierten unternehmensweit genutzten Ordner zugreifen" enthalten.

**HINWEIS:** Je nachdem, wie Ihre Unternehmensinstanz eingerichtet ist, hat Ihr Unternehmen möglicherweise keinen Zugriff auf die Registerkarte "Analytics" oder den V3-Katalog.



## Wo können Berichte und Dashboards in Oracle CRM On Demand eingebettet werden?

Sie können Berichte aus dem V2-Katalog mit der Funktion für benutzerdefinierte Homepageberichte in "Meine Homepage" und in datensatztypspezifische Homepages einbetten. Weitere Informationen finden Sie unter [Aktivieren von benutzerdefinierten Berichten auf "Meine Homepage"](#) (siehe "[Aktivieren von benutzerdefinierten Berichten auf "Meine Homepage"](#);" auf Seite 276) und [Erstellen von benutzerdefinierten Homepageberichten](#) (auf Seite 227).

**HINWEIS:** Eine URL kann verwendet werden, um einen Bericht oder ein Dashboard aus dem V2-Katalog in ein benutzerdefiniertes Webapplet, eine benutzerdefinierte Webregisterkarte oder einen benutzerdefinierten Weblink vom Typ "URL" einzubetten. Diese Funktion wird jedoch nicht vollständig unterstützt. Nach einem Upgrade funktioniert der Link möglicherweise nicht mehr.

Sie können Berichte aus dem V3-Katalog in folgende Objekte einbetten:

- Benutzerdefinierte Webapplets vom Typ "Bericht" für datensatztypspezifische Detailseiten und Homepages. Informationen hierzu finden Sie unter [Erstellen von Webapplets für Datensatztypen](#) (auf Seite 200) und [Erstellen von Berichts-Webapplets](#) (auf Seite 210).
- Globale Webapplets vom Typ "Bericht" für "Meine Homepage" und für die Aktionsleiste. Informationen hierzu finden Sie unter [Erstellen von globalen Webapplets](#) (auf Seite 264) und [Erstellen von Berichts-Webapplets](#) (auf Seite 210).
- Benutzerdefinierte Webregisterkarten vom Typ "Bericht". Informationen hierzu finden Sie unter [Anzeigen von externen Webseiten, Berichten und Dashboards in Registerkarten](#) (auf Seite 253).
- Benutzerdefinierte Weblinks vom Typ "Bericht". Informationen hierzu finden Sie unter [Einrichten von Weblinks](#) (auf Seite 155).
- Meine Homepage und datensatztypspezifische Homepages unter Verwendung der Funktion für benutzerdefinierte Homepageberichte. Informationen hierzu finden Sie unter [Aktivieren von benutzerdefinierten Berichten auf "Meine Homepage"](#) (siehe "[Aktivieren von benutzerdefinierten Berichten auf "Meine Homepage"](#);" auf Seite 276) und [Erstellen von benutzerdefinierten Homepageberichten](#) (auf Seite 227).

Sie können Dashboards aus dem V3-Katalog in folgende Objekte einbetten:

- Benutzerdefinierte Webapplets vom Typ "Dashboard" für datensatztypspezifische Detailseiten und Homepages. Informationen hierzu finden Sie unter [Erstellen von Webapplets für Datensatztypen](#) (auf Seite 200) und [Erstellen von Dashboard-Webapplets](#) (auf Seite 211).
- Globale Webapplets vom Typ "Dashboard" für "Meine Homepage" und für die Aktionsleiste. Informationen hierzu finden Sie unter [Erstellen von globalen Webapplets](#) (auf Seite 264) und [Erstellen von Dashboard-Webapplets](#) (auf Seite 211).
- Benutzerdefinierte Webregisterkarten vom Typ "Dashboard". Informationen hierzu finden Sie unter [Anzeigen von externen Webseiten, Berichten und Dashboards in Registerkarten](#) (auf Seite 253).
- Benutzerdefinierte Weblinks vom Typ "Dashboard". Informationen hierzu finden Sie unter [Einrichten von Weblinks](#) (auf Seite 155).

**HINWEIS:** Um einen Bericht oder ein Dashboard aus dem V3-Katalog einzubetten, muss der Bericht oder das Dashboard unter "Gemeinsam genutzte Ordner" gespeichert sein, und Sie müssen Zugriff auf den Ordner haben, in dem sich der Bericht oder das Dashboard befindet.

## Informationen zum Angeben von Filtern für eingebettete Berichte und Dashboards

Sie können Berichte und Dashboards (nur aus dem V3-Katalog) in benutzerdefinierte Webapplets und Webregisterkarten einbetten. Sie können außerdem Felder für Weblinks konfigurieren, um Berichte und Dashboards aus dem V3-Katalog zu öffnen.

**HINWEIS:** Informationen zu den Katalogen (V2 und V3) für Berichte und Dashboards finden Sie unter [Informationen zum Einbetten von Berichten und Dashboards in Oracle CRM On Demand](#).

Wenn Sie ein benutzerdefiniertes Webapplet, eine benutzerdefinierte Webregisterkarte oder einen benutzerdefinierten Weblink vom Typ "Bericht" oder "Dashboard" erstellen, können Sie Filter angeben, die zur Laufzeit angewendet werden sollen. Bei einem Dashboard gelten die angegebenen Filter für alle Berichte im Dashboard. Sie können maximal sechs Filter für einen Bericht oder ein Dashboard angeben.

**HINWEIS:** Die Spalten, die Sie in den Filtern angeben, müssen im Bericht enthalten sein, und der Filter für die Spalten muss auf "Wird abgefragt" gesetzt sein. Andernfalls wird der im Webapplet, in der Webregisterkarte und im Weblink angegebene Filter beim Ausführen des Berichts nicht angewendet.

### Parameter P0

Im Parameter P0 geben Sie am Beginn der Parameterzeichenfolge die Anzahl der einzurichtenden Filter an. Für den Parameter P0 sind die Werte 1 bis 6 gültig. Der Parameter P0 kann in der Parameterzeichenfolge nur einmal verwendet werden.

### Filterparameter

Für jeden Filter werden drei Parameter verwendet: Operator, Spalte und Wert. Die Parameter müssen in dieser Reihenfolge angegeben werden. Sie geben den ersten Filter in den Parametern P1-P3 an und die nachfolgenden Filter in Gruppen von drei Parametern, und zwar P4-P6, P7-P9, P10-P12, P13-P15 und P16-P18. Verwenden Sie ein kaufmännisches Und (&), um die Parameter zu trennen. Jeder Parameter kann in der Parameterzeichenfolge nur einmal verwendet werden.

### Syntax

Bei einem einzelnen Filter lautet die Syntax wie folgt:

***P0=1&P1=operator&P2=Spalte&P3=Wert***

Um weitere Filter anzugeben, fügen Sie die Parameter P4-P6, P7-P9 usw. hinzu. Erhöhen Sie außerdem den Wert des Parameters P0, damit dieser mit der Anzahl der hinzugefügten Filter übereinstimmt. Bei zwei Filtern lautet die Syntax wie folgt:

***P0=2&P1=operator&P2=Spalte&P3=Wert&P4=operator&P5=Spalte&P6=Wert***

In den folgenden Abschnitten sind die Parameter "Operator", "Spalte" und "Wert" beschrieben, aus denen ein Filter besteht.

## Operator

Der Operator wird im ersten der drei Parameter für einen Filter angegeben. In der folgenden Tabelle sind die Operatoren aufgelistet, die Sie verwenden können.

Operator	Beschreibung
eq	Gleich oder in
neq	Nicht gleich oder nicht in
lt	Kleiner als
gt	Größer als
ge	Größer als oder gleich
le	Kleiner als oder gleich
bwith	Beginnt mit
ewith	Endet mit
cany	Enthält beliebige. Der Parameter "Wert" kann mehrere Werte enthalten, wobei die einzelnen Werte durch ein Pluszeichen (+) getrennt sind. Sie müssen außerdem die Anzahl der Werte angeben. Beispiel: So suchen Sie die Vertriebsregionen 1, 3 und 5 (d.h. drei Regionen):  <b>&amp;P1=cany&amp;P2=Sales Region&amp;P3=3+1+3+5</b>
call	Enthält alle. Der Parameter "Wert" kann mehrere Werte enthalten, wobei die einzelnen Werte durch ein Pluszeichen (+) getrennt sind. Sie müssen außerdem die Anzahl der Werte angeben.
like	Wie. Der Parameter "Wert" muss einen Wert enthalten, und die Wertzeichenfolge muss mit dem Platzhalterzeichen % (Prozentzeichen) enden. Beispiel: So suchen Sie Firmennamen wie "Acme":  <b>&amp;P1=like&amp;P2=Account Name&amp;P3=Acme%</b>
top	Oberste <i>n</i> Elemente. Beispiel: So suchen Sie die obersten 6 Verkaufsumsätze:  <b>&amp;P1=top&amp;P2=Sales Revenue&amp;P3=6</b>
bottom	Unterste <i>n</i> Elemente. Beispiel: So suchen Sie die untersten 4 Verkaufsumsätze:  <b>&amp;P1=bottom&amp;P2=Sales Revenue&amp;P3=4</b>

Operator	Beschreibung
bet	Zwischen. Der Parameter "Wert" muss zwei Werte enthalten, die durch ein Pluszeichen (+) getrennt sind. Sie müssen außerdem die Anzahl der Werte angeben. Beispiel: So filtern Sie die Vertriebsregionen zwischen 3 und 7:  <b>&amp;P1=bet&amp;P2=Sales.Region&amp;P3=2+3+7</b>
null	Gleich Null. Der Parameter "Wert" muss 0 (null) sein oder ausgelassen werden.
nnull	Ungleich Null. Der Parameter "Wert" muss 0 (null) sein oder ausgelassen werden.

## Spalte

Die Spalte, die gefiltert werden soll, wird im zweiten der drei Parameter für einen Filter angegeben. Beachten Sie beim Angeben der Spalte die folgenden Punkte:

- Sie müssen den Tabellennamen und den Spaltennamen durch Punkt (.) getrennt angeben, wie im folgenden Beispiel gezeigt. Hier wird das Feld "Name" aus der Tabelle "Firma" angegeben:

**Account.Name**

- Wenn der Tabellename oder der Spaltenname ein Leerzeichen enthält, müssen Sie den Namen in doppelte Anführungszeichen setzen, wie im folgenden Beispiel gezeigt:

**"Activity Metrics". "# of Activities"**

- Sie müssen die Originalspaltennamen verwenden, und nicht die Anzeigenamen.

## Wert

Der Wert wird im dritten der drei Parameter für einen Filter angegeben. Sie können einen Wert direkt angeben. Alternativ können Sie ein Feld wie folgt als Parameter angeben:

- Um ein Benutzer- oder Systemfeld in einem Filterparameter einzuschließen, platzieren Sie den Cursor im Feld "Parameter" an der Position, an der Sie den Parameter hinzufügen möchten. Wählen Sie anschließend in der Liste "Benutzer- und Systemfelder" das Feld aus, das Sie einschließen möchten.

Informationen zu den Benutzer- und Systemfeldern, die Sie in den Parametern verwenden können, finden Sie unter Benutzer- und Systemfelder.

- (Nur Webapplets für datensatztypspezifische Detailseiten und Weblinks) Um ein Feld aus dem Datensatztyp in einem Filterparameter einzuschließen, platzieren Sie den Cursor im Feld "Parameter" an der Position, an der Sie das Feld hinzufügen möchten. Wählen Sie anschließend das Feld in der Liste mit den *Datensatztyp*-Feldern aus, wobei *Datensatztyp* der Name des Datensatztyps ist, für den Sie das Applet erstellen.

Beispiel: Wenn Sie in der Liste mit den *Datensatztyp*-Feldern das Feld "Zeilen-ID" auswählen, wird `%%%Row_Id%%%` eingefügt. Zur Laufzeit wird `%%%Row_Id%%%` durch die Zeilen-ID des aktuellen Datensatzes ersetzt.

**HINWEIS:** Die URL für einen Bericht oder ein Dashboard wird zur Laufzeit generiert. Die Länge der URL für den Bericht oder das Dashboard variiert, je nachdem, welche Werte für die Berichtsfilter zur Laufzeit an die URL übergeben werden. Jeder Browser hat eine maximale URL-Länge. Überschreitet die URL für einen Bericht oder ein Dashboard diese Länge, kann dies zu einem unbestimmten Verhalten des Browsers führen, wenn Benutzer versuchen, diesen Bericht oder dieses Dashboard anzuzeigen.

## Benutzer- und Systemfelder

In der folgenden Tabelle werden die verschiedenen Benutzer- und Systemfelder beschrieben, die Sie als Parameter in benutzerdefinierten Weblinks, zusammengesetzten Feldern, benutzerdefinierten Web-Applets und benutzerdefinierten Webregisterkarten verwenden können.

Feld	Beschreibung
Animation	Bestimmt, ob die Anzeige von Notizen auf den Seiten "Nachrichten-Center" und "Datensatzdetails" animiert ist.
Geschäftseinheit	Die Geschäftseinheit des Unternehmens.
Starttag der Kalenderwoche	Starttag der Kalenderwoche für den angemeldeten Benutzer.
Datumsfilter Komm. abgeschl.	Der Zeitraum, für den die Kommunikationshomepage kürzlich abgeschlossene Aktivitäten des Benutzers anzeigt (z.B. "Letzter Monat", "Letzter Tag" usw.).
Datumsfilter Posteingang Komm.	Der Zeitraum, für den der Posteingang der Kommunikationshomepage Aktivitäten des angemeldeten Benutzers anzeigt (z.B. "Letzter Monat", "Letzter Tag" usw.).
Sprachcode des Unternehmens	Der aus drei Buchstaben bestehende Code für die Unternehmenssprache des Benutzers. Die Codes für die jeweilige Sprache sind in einem Anhang in Oracle Migration Tool On Demand Guide aufgeführt.
Firmenstandort	Der Firmenstandort.
Firmenname	Der Firmenname.
Standardkalenderansicht	Die Kalenderansicht für den angemeldeten Benutzer, die jedes Mal angezeigt wird, wenn Sie auf die Registerkarte "Kalender" klicken.
Standardsuchobjekt	Der Datensatztyp, der in der Suchauswahlliste in der Aktionsleiste angezeigt wird, wenn sich der Benutzer bei Oracle CRM On Demand anmeldet.
Hostname	Der Hostname des Servers, auf dem Oracle CRM On Demand ausgeführt wird.
HUD-Modus	Bestimmt, ob dem Benutzer auf einer Detailseite im unteren Bereich des Browserfensters Links zu Abschnitten mit zugehörigen Informationen angezeigt werden.

Feld	Beschreibung
Anzahl Sicherheitsfragen	Die Anzahl der für die Organisation des angemeldeten Benutzers erforderlichen Sicherheitsfragen.
Vorschaumodus	Der Vorschaumodus für den Datensatz des angemeldeten Benutzers.
Primäre Geschäftsbereichs-ID	Die dem angemeldeten Benutzer zugeordnete primäre Geschäftsbereichs-ID.
Primärer Geschäftsbereichsname	Der dem angemeldeten Benutzer zugeordnete primäre Geschäftsbereichsname.
Primärer Gruppenname	Der Name der Gruppe, der der angemeldete Benutzer hinzugefügt wurde.
Primäre Organisations-ID	Die primäre Organisations-ID des angemeldeten Benutzers.
Primäre Positions-ID	Die primäre Positions-ID des angemeldeten Benutzers.
Zum Wählen auffordern	Bestimmt, ob der Benutzer mit einem Click-to-Dial-Fenster beim Klicken auf einen Telefonnummernlink auf den Detail- oder Listenseiten aufgefordert wird.
Format für zugehörige Informationen	Das Format der Abschnitte mit zugehörigen Informationen auf Datensatzdetailseiten, z.B. Listen, Registerkarten.
Vertriebsmethoden-ID	Die Vertriebsmethoden-ID des angemeldeten Benutzers.
SSO-Token	Die Authentifizierungsinformationen, die für den Zugriff auf das SSO-Portal (Single Sign-On-Portal) des Unternehmens erforderlich sind.
Themen-ID	Das verwendete Thema, wenn der Benutzer sich bei Oracle CRM On Demand anmeldet.
Benutzer-Alias	Der Alias des angemeldeten Benutzers.
Benutzerauthentifizierungstyp	Der Authentifizierungstyp, wenn der Benutzer sich bei Oracle CRM On Demand anmeldet, z.B. Nur Benutzer-ID/Kennwort, Nur Single Sign-On.
Land des Benutzers	Der Ländername des angemeldeten Benutzers.
Benutzerwährungscode	Der aus drei Buchstaben bestehende Code für die Währung des Benutzers.
Vorname des Benutzers	Der Vorname des angemeldeten Benutzers.
Vollständiger Name des Benutzers	Der vollständige Name des angemeldeten Benutzers.
E-Mail des Benutzers	Die E-Mail-Adresse des angemeldeten Benutzers.
Benutzer-ID	Die Benutzeranmelde-ID des angemeldeten Benutzers.

Feld	Beschreibung
Sprachencode Benutzer	Der aus drei Buchstaben bestehende Code für die Sprache des Benutzers. Die Codes für die jeweilige Sprache sind in einem Anhang in Oracle Migration Tool On Demand Guide aufgeführt.
Letzte Anmeldung des Benutzers	Die Zeit der letzten Anmeldung des angemeldeten Benutzers.
Nachname des Benutzers	Der Nachname des angemeldeten Benutzers.
Gebietsschema-Code Benutzer	Der aus drei Buchstaben bestehende Code für das Gebietsschema des Benutzers. Auf der Seite "Benutzerdetails" werden Ihnen im Feld "Gebietsschema" die unterstützten Gebietsschemas angezeigt. Weitere Informationen hierzu finden Sie in der Tabelle "Codes für unterstützte Benutzergebietsschemas in Oracle CRM On Demand" in diesem Thema.
Benutzerkennwort	Bestimmt, ob das Kennwort des angemeldeten Benutzers temporär ist.
Zeilen-ID des Benutzers	Die Zeilen-ID des angemeldeten Benutzers.
Zeitzone-ID des Benutzers	Die Zeitzone-ID des angemeldeten Benutzers.
Willkommen	Gibt an, ob die Willkommenseite in Oracle CRM On Demand jedes Mal angezeigt wird, wenn der Benutzer sich bei Oracle CRM On Demand anmeldet.
XSS-Aktionscode	Das Verhalten des Schutzes vor Cross-Site-Scripting (XSS), der für das Unternehmen des angemeldeten Benutzers verfügbar ist, z.B. Sperren, Korrektur usw.

## Codes für unterstützte Benutzergebietsschemas in Oracle CRM On Demand

In der folgenden Tabelle werden die Gebietsschemas und die Codes für die Benutzergebietsschemas aufgelistet.

Gebietsschema	Gebietsschema-Code Benutzer
Chinesisch - Hongkong SAR	ZHH
Chinesisch - VR	CHS
Chinesisch - Singapur	ZHI
Chinesisch - Taiwan	CHT
Tschechisch - Tschechische Republik	CSY

Gebietsschema	Gebietsschema-Code Benutzer
Dänisch - Dänemark	DAN
Niederländisch - Belgien	NLB
Niederländisch - Niederlande	NLD
Englisch - Australien	ENA
Englisch – Kanada	ENC
Englisch - Indien	ENN
Englisch - Irland	ENI
Englisch - Neuseeland	ENZ
Englisch - Philippinen	ENP
Englisch - Südafrika	ENS
Englisch - Großbritannien	ENG
Englisch - USA	ENU
Finnisch - Finnland	FIN
Französisch - Belgien	FRB
Französisch - Kanada	FRC
Französisch - Frankreich	FRA
Französisch - Luxemburg	FRL
Französisch - Schweiz	FRS
Deutsch - Österreich	DEA
Deutsch - Deutschland	DEU
Deutsch - Luxemburg	DEL
Deutsch - Schweiz	DES
Griechisch - Griechenland	ELL
Ungarisch - Ungarn	HUN



Gebietsschema	Gebietsschema-Code Benutzer
Indonesisch - Indonesien	IND
Italienisch - Italien	ITA
Japanisch - Japan	JPN
Koreanisch - Korea	KOR
Malaysisch - Malaysia	MSL
Norwegisch - Bokmål	NOR
Polnisch - Polen	PLK
Portugiesisch - Brasilien	PTB
Portugiesisch - Portugal	PTG
Rumänisch - Rumänien	ROU
Russisch - Russland	RUS
Slowakisch - Slowakei	SVK
Spanisch - Chile	ESL
Spanisch - Mexiko	ESM
Spanisch - Spanien	ESN
Schwedisch - Schweden	SVE
Thailändisch - Thailand	THA
Türkisch - Türkei	TRK

## Info über Verwendung von Weblinks zum Erstellen neuer Integrationsszenarios

Das Hinzufügen zusätzlicher Weblink-Felder zu Oracle CRM On Demand schafft zahlreiche neue Integrationsmöglichkeiten. Sie können beispielsweise eine auf der Benutzerschnittstelle basierende Integration für vor Ort vorhandene und externe Systeme erstellen, die es Benutzern ermöglicht, direkt zu Oracle CRM On Demand-Inhalten zu navigieren.

Beispiele sind u.a.:

- Erstellen Sie auf Basis des Firmentickersymbols einen Link zu einer Finanz-Website, auf der die Kursgrafik einer Firma angezeigt wird.
- Erstellen Sie einen Link zu einem internen System, das Webservices verwendet, und erstellen Sie eine Datenübersicht aus den Daten mehrerer unternehmenseigener und gehosteter Lösungen, die für die aktuelle Firma relevant sind.

**HINWEIS:** Es ist zwar möglich, eine URL zu verwenden, um einen Bericht oder ein Dashboard in ein benutzerdefiniertes Webapplet, eine benutzerdefinierte Webregisterkarte oder einen benutzerdefinierten Weblink vom Typ "URL" einzubetten, diese Funktion wird jedoch nicht vollständig unterstützt. Nach einem Upgrade funktioniert die URL möglicherweise nicht mehr. Informationen dazu, wo Berichte und Dashboards in Oracle CRM On Demand eingebettet werden können, finden Sie unter [Informationen zum Einbetten von Berichten und Dashboards in Oracle CRM On Demand](#) (auf Seite 160).

Eine schrittweise Anleitung zum Erstellen von Weblinks finden Sie unter [Einrichten von Weblinks](#) (auf Seite 155).

## Einrichten von zusammengesetzten Feldern

Ein *zusammengesetztes Feld* ist ein Feld, in dem die Werte aus mehreren Feldern sowie zusätzlicher Text angezeigt werden können. Sie können zusammengesetzte Felder einrichten, wenn Sie Werte aus mehreren einzelnen Feldern kombinieren und diese Informationen auf Detailseiten, Bearbeitungsseiten, Abschnitten mit zugehörigen Informationen und Listen von Datensätzen anzeigen möchten. Weitere Informationen zu zusammengesetzten Feldern finden Sie unter [Informationen zu zusammengesetzten Feldern](#).

Um in Oracle CRM On Demand zusammengesetzte Felder einzurichten, müssen Sie die Schritte des folgenden Verfahrens durchführen. Weitere Informationen zu Einschränkungen bei der Verwendung zusammengesetzter Felder finden Sie unter [Einschränkungen bei der Verwendung zusammengesetzter Felder](#) (auf Seite 172).

### ***So richten Sie ein zusammengesetztes Feld ein:***

- 1 Klicken Sie auf einer beliebigen Seite oben rechts auf den globalen Link "Admin".
- 2 Klicken Sie im Abschnitt "Anwendungsanpassung" auf den Link "Anwendungsanpassung".
- 3 Klicken Sie im Abschnitt "Datensatztypeinrichtung" auf den Link für den erforderlichen Datensatztyp.
- 4 Klicken Sie im Abschnitt "Feldverwaltung" auf "Felddefinition *Datensatztyp*".
- 5 Wenn das zusammengesetzte Feld noch nicht vorhanden ist, erstellen Sie ein zusammengesetztes Feld. Weitere Informationen finden Sie unter [Erstellen und Bearbeiten von Feldern](#) (auf Seite 141).
- 6 Klicken Sie auf der Seite "Felder" auf den Link "Felder bearbeiten" für das zusammengesetzte Feld.
- 7 Füllen Sie auf der Seite "Felder bearbeiten" die folgenden Felder aus (sofern zutreffend):
  - a **Feldanzeigename.** Dieses Feld ist schreibgeschützt.
  - b **Benutzer- und Systemfelder.** Wählen Sie eine Option aus der Liste für Benutzer- und Systemfelder aus, um dem Feld "Anzeigetext" an der aktuellen Cursorposition Parameterfelder hinzuzufügen.

Wenn Sie in der Liste beispielsweise "Benutzer-ID" auswählen, wird an der jeweiligen Cursorposition `%%%User id%%%` in das Feld "Anzeigetext" eingefügt. Zur Laufzeit wird dieser Parameter durch die Benutzer-ID des angemeldeten Benutzers ersetzt.

Weitere Informationen hierzu finden Sie unter [Benutzer- und Systemfelder](#) (auf Seite 165).

- c **Datensatztyp-Felder.** Platzieren Sie den Cursor im Feld "Anzeigetext" an der Position, an der Sie ein Feld hinzufügen möchten, und wählen Sie anschließend das einzufügende Feld aus der Liste aus.

Wenn Sie beispielsweise das Feld "Zeilen-ID" auswählen, wird `%%%Row id%%%` an der jeweiligen Cursorposition in das Feld "Anzeigetext" eingefügt. Zur Laufzeit wird dieser Parameter durch die Zeilen-ID des aktuellen Datensatzes ersetzt.

**HINWEIS:** *Datensatztyp* bezieht sich auf den Datensatztyp, für den Sie das zusammengesetzte Feld einrichten. Wenn Sie beispielsweise ein zusammengesetztes Feld für einen Personendatensatz bearbeiten, wird dieses Feld in der Liste der Personenfelder angezeigt.

- d **Zum Übersetzen markieren.** Aktivieren Sie dieses Kontrollkästchen, wenn dieses zusammengesetzte Feld in anderen aktivierten Sprachen angezeigt werden soll.
- e **Anzeigetext.** Zeigt die Felder und zusätzlichen Text an, also die Komponenten, aus denen das zusammengesetzte Feld besteht. Im Feld "Anzeigetext" können Sie die Felder für den Datensatztyp, Benutzer- und Systemfelder und zusätzlichen Text angeben.

Wenn Sie beispielsweise ein zusammengesetztes Feld einrichten möchten, das auf den Feldern "Berufsbez./Position" und "Alter" basiert, können Sie in den *Datensatztyp*-Feldern "Berufsbez./Position" auswählen, den Text ", Alter:" eingeben und in den *Datensatztyp*-Feldern "Alter" auswählen. Der folgende Text wird dann im Feld "Anzeigetext" angezeigt:

```
%%%Berufsbez./Position%%%, Alter: %%%Alter%%%
```

Im zusammengesetzten Feld wird dann beispielsweise Folgendes angezeigt:

```
Manager, Alter: 41
```

Sie können im Feld "Anzeigetext" mit der Eingabetaste festlegen, dass Text und Felder im zusammengesetzten Feld in separaten Zeilen angezeigt werden sollen.

**HINWEIS:** Wenn Ihr Anzeigetext zu lang ist und nicht ins Layout passt, wird er abgeschnitten. Das Feld "Anzeigetext" kann bis zu 250 Zeichen enthalten.

- 8 Klicken Sie auf "Speichern".
- 9 Fügen Sie das zusammengesetzte Feld zur Detailseite hinzu.

Weitere Informationen finden Sie unter [Anpassen von statischen Seitenlayouts](#) (auf Seite 187).

### Verwandte Themen

Weitere Informationen finden Sie unter folgenden Themen:

- Informationen zu zusammengesetzten Feldern
- [Einschränkungen bei der Verwendung zusammengesetzter Felder](#) (auf Seite 172)
- [Anpassen von statischen Seitenlayouts](#) (auf Seite 187)

## Einschränkungen bei der Verwendung zusammengesetzter Felder

Bei der Verwendung zusammengesetzter Felder gelten die folgenden Einschränkungen:

- Nur die folgenden Feldtypen werden für zusammengesetzte Felder unterstützt:
  - Adresse
  - Währung
  - Datum/Uhrzeit
  - Ganzzahl
  - Anzahl
  - Prozent
  - Auswahlliste
  - Text (lang)
  - Text (kurz)
- **HINWEIS:** Das Feld "Vertriebsphase" ist kein echtes Auswahllistenfeld. Bei diesem Auswahllistentyp werden keine zusammengesetzten Felder unterstützt.
- Die Gesamtsumme der Weblinks und zusammengesetzten Felder, die Sie erstellen können, hängt vom Datensatztyp ab, aber bei manchen Datensatztypen ist die Gesamtsumme für Weblinks und zusammengesetzte Felder 100. Weitere Informationen zu Feldern in Oracle CRM On Demand finden Sie unter [Informationen zu benutzerdefinierten Feldern](#) (auf Seite 129).
- Zusammengesetzte Felder können nicht über die Workflowaktionen "Werte aktualisieren" aktualisiert werden und können nicht in Integrationsereignisse einbezogen werden. Stattdessen müssen die einzelnen Felder verwendet werden, aus denen die zusammengesetzten Felder bestehen.
- Zusammengesetzte Felder können in Oracle CRM On Demand nicht importiert oder exportiert werden. Sie können jedoch die einzelnen Felder, aus denen die zusammengesetzten Felder bestehen, importieren und exportieren.
- Wenn Sie ein zusammengesetztes Feld mit einem Adressfeld einrichten, gelten die folgenden Bedingungen:
  - Sie können einem zusammengesetzten Feld einzelne Felder aus einer Adresse oder aus mehreren Adressen hinzufügen.
  - Nur die von Ihnen hinzugefügten Adressfelder werden im zusammengesetzten Feld angezeigt. Wenn ein Benutzer dieses zusammengesetzte Feld jedoch aktualisiert, kann er alle Felder in den relevanten Adressvorlagen bearbeiten und nicht nur die Adressfelder, die im zusammengesetzten Feld angezeigt werden. Dies gilt jedoch nicht, wenn das Feld aus einer gemeinsamen Adresse stammt. Wenn ein Adressfeld in einem zusammengesetzten Feld aus einer gemeinsamen Adresse eines Datensatzes einer Firma, einer Person, eines Händlers oder eines Partners stammt, kann der Benutzer die Felder in der Adresse nicht bearbeiten. Der Benutzer kann stattdessen eine andere Adresse auswählen.
- Wenn ein zusammengesetztes Feld mit einer überlappenden Auswahlliste eingerichtet wird, müssen alle Auswahllisten, die zur überlappenden Auswahlliste gehören, dem zusammengesetzten Feld hinzugefügt

werden. Wenn Sie nicht alle Auswahllisten hinzufügen, bleiben sie schreibgeschützt und können nicht bearbeitet werden.

### Verwandte Themen

Weitere Informationen finden Sie unter folgenden Themen:

- Informationen zu zusammengesetzten Feldern
- [Einrichten von zusammengesetzten Feldern](#) (auf Seite 170)
- [Anpassen von statischen Seitenlayouts](#) (auf Seite 187)

## Verwalten von Feldbezeichnungen

Sie können Feldnamen umbenennen, um eine Ihren Benutzern vertraute Terminologie verwenden zu können. Sie können die Feldbezeichnung "Firmenname" beispielsweise in "Name des Unternehmens" ändern. Sie können die Feldbezeichnung auch durch ein Symbol ersetzen.

**HINWEIS:** Es kann 30 - 60 Minuten dauern, bis die Anzeigenamen neuer Felder in Berichten und Analysen aufgeführt werden.

**Hinweis zu Beginn.** Um dieses Verfahren durchführen zu können, muss Ihre Rolle die Berechtigung "Anwendung anpassen" beinhalten. Die Menüs "Anzeigetyp" und "Symbol" sind nicht verfügbar, wenn die Übersetzungssprache nicht mit Ihrer Benutzersprache übereinstimmt. Weitere Informationen zum Übersetzen von Feldern finden Sie unter [Ändern und Bearbeiten von Feldern](#) (siehe "[Erstellen und Bearbeiten von Feldern](#)" auf Seite 141).

### So benennen Sie ein Feld um

- 1 Klicken Sie auf einer beliebigen Seite oben rechts auf den globalen Link "Admin".
- 2 Klicken Sie im Abschnitt "Anwendungsanpassung" auf den Link "Anwendungsanpassung".
- 3 Klicken Sie im Abschnitt "Datensatztypeinrichtung" auf den Link für den erforderlichen Datensatztyp.
- 4 Klicken Sie im Abschnitt "Feldverwaltung" auf den erforderlichen Link "Felddefinition".
- 5 Klicken Sie auf der Seite "Felder" für den *Datensatztyp* auf "Feldbezeichnungen verwalten".
- 6 Gehen Sie zum Ändern des Feldnamens wie folgt vor:
  - a Wählen Sie auf der Seite "Feldbezeichnungen verwalten" im Menü "Anzeigetyp" die Option "Nur Text" aus.
  - b Geben Sie den neuen Feldnamen in das Feld "Anzeigename" ein.
- 7 Gehen Sie zum Verwenden eines Symbols anstelle einer Feldbezeichnung wie folgt vor:
  - a Wählen Sie auf der Seite "Feldbezeichnungen verwalten" im Menü "Anzeigetyp" die Option "Nur Bild" aus.

- b (Optional) Um ein anderes Symbol als das Standardsymbol auszuwählen, klicken Sie auf das Suchsymbol (Vergrößerungsglas) und wählen ein Symbol aus.

**HINWEIS:** Wenn Sie im Menü "Anzeigetyp" die Option "Keiner" auswählen, werden auf der Detailseite für den Datensatztyp kein Feldname und kein Symbol angezeigt.

- 8 (Optional) Um darauf hinzuweisen, dass ein aktualisierter Name in andere für Ihr Unternehmen aktivierte Sprachen übersetzt werden muss, aktivieren Sie das Kontrollkästchen "Zum Übersetzen markieren".

**HINWEIS:** Wenn dieser aktualisierte Name in anderen aktivierten Sprachen angezeigt werden soll, aktivieren Sie das Kontrollkästchen "Zum Übersetzen markieren". In anderen Sprachen (oder bei Auswahl einer anderen Sprache aus der Dropdown-Liste "Übersetzung" auf dieser Seite) wird der aktualisierte Name als blauer Text und in Klammern angezeigt, bis Sie die übersetzten Versionen manuell eingeben. Dies erleichtert Ihnen die Verfolgung der Begriffe, die übersetzt werden müssen. Wenn Sie die Option "Zum Übersetzen markieren" nicht wählen, haben die hier von Ihnen vorgenommenen Änderungen keine Auswirkungen auf die vorherigen Anzeigenamen.

Das Aktivieren des Kontrollkästchens "Zum Übersetzen markieren" bewirkt auch, dass die Feldbewertungsfehlermeldung (von der Seite "Feld bearbeiten") zum Übersetzen markiert wird, wenn die Fehlermeldung vorhanden ist. Das Feld "Feldbewertungsfehlermeldung" ist nur für Benutzer sichtbar, deren Rolle die Berechtigung "Erweiterte Feldverwaltung" umfasst.

- 9 So geben Sie die übersetzte Entsprechung des neuen Namens manuell ein:

- a Wählen Sie aus der Dropdown-Liste "Übersetzungssprache" die Sprache aus, deren Übersetzung Sie eingeben möchten.
- b Geben Sie die übersetzte Entsprechung in das zugehörige Feld "Anzeigename" ein, und klicken Sie auf "Speichern".
- c Klicken Sie ggf. auf den Link, um zur gerade aktualisierten Seite "Felder" zurückzukehren, und wählen Sie die Sprache erneut aus.

Der übersetzte Name wird in der Spalte "Anzeigename" als schwarzer Text angezeigt.

- 10 Klicken Sie auf "Speichern".

## Verwandte Themen

Weitere Informationen finden Sie unter folgenden Themen:

- [Informationen zur Feldverwaltung](#) (auf Seite 121)
- [Erstellen und Bearbeiten von Feldern](#) (auf Seite 141)

## Verwenden von indizierten benutzerdefinierten Feldern

Zum Verbessern der Leistung von Oracle CRM On Demand können Sie benutzerdefinierte Felder verwenden, die für bestimmte Datensatztypen optimiert wurden. Diese optimierten Felder, die als *indizierte benutzerdefinierte Felder* bezeichnet werden, sind besondere Felder, mit denen die Antwortzeiten während eines Suchlaufs oder beim Sortieren einer bestimmten Liste verbessert werden. Indizierte benutzerdefinierte

Felder sind in der Oracle CRM On Demand-Datenbank vordefiniert. Sie können die Bezeichnungen der indizierten benutzerdefinierten Felder, nicht aber die Integrations-Tags ändern.

**HINWEIS:** Sie können Ihre Daten aus einem benutzerdefinierten Feld in ein indiziertes benutzerdefiniertes Feld migrieren, um die Leistung von Listen für Benutzer zu verbessern. Zum Migrieren der vorhandenen Daten in die verfügbaren Datensatztypen verwenden Sie die Import- und Exportfunktion von Oracle CRM On Demand oder Web Services. Weitere Informationen zum Exportieren und Importieren von Daten finden Sie unter [Import- und Exporttools](#) (auf Seite 620). Weitere Informationen zu Web Services finden Sie unter [Integration von Web Services](#) (siehe "[Integration von Webservices](#)" auf Seite 873).

Indizierte benutzerdefinierte Felder werden standardmäßig mit dem Präfix *Indiziert* versehen. Die folgenden Datensatztypen unterstützen keine indizierten benutzerdefinierten Felder:

- Beurteilung
- Buch
- Benutzer

Die folgende Tabelle listet die Datensatztypen auf, die indizierte benutzerdefinierte Felder unterstützen:

- Firma
- Firmenteam
- Aktivität
- Adresse (Firma, Person, Händler und Partner).

**HINWEIS:** Für die Anpassung der Auswahllisten für Adressdatensätze gelten Einschränkungen. Informationen hierzu finden Sie unter *Informationen zur Anpassung von Auswahllisten in Adressdatensätzen*.

- Person Termin
- Termin, Aufgabe und Anruf
- Benutzer Termin
- Anlagen

**HINWEIS:** Die Datensatztypen "Portfolio" und "Anlage" verwenden dieselben IndexPicklist-Felder. Wenn Sie einen beliebigen Wert in einem Datensatztyp hinzufügen, bearbeiten oder löschen, wird dieselbe Aktion auch im anderen Datensatztyp ausgeführt.

- Kampagne
- Kampagnenempfänger
- Besprochenes Produkt bei Besuch
- Abgegebene Werbeartikel pro Besuch
- Person
- Besuchs- und Öffnungszeiten - Person
- Personenteam
- Benutzerdefinierte Objekte 1-3
- Händler

- Veranstaltung
- Fond
- Mittelanforderung
- Haushalt
- Lead
- Hinweis
- Verkaufsprojekt
- Rolle Verkaufsprojektperson
- Verkaufsprojekt - Produktumsatz
- Partnerprogramm
- Portfolio

**HINWEIS:** Die Datensatztypen "Portfolio" und "Anlage" verwenden dieselben IndexPicklist-Felder. Wenn Sie einen beliebigen Wert in einem Datensatztyp hinzufügen, bearbeiten oder löschen, wird dieselbe Aktion auch im anderen Datensatztyp ausgeführt.

- Produktkategorie
- Serviceanfrage
- Lösung
- Person Aufgabe
- Benutzer nach Aufgabe
- Benutzer
- Fahrzeug
- Person für Fahrzeug
- Fahrzeugvertriebshistorie
- Fahrzeugservicehistorie

Jeder Datensatztyp in der Tabelle weist die folgenden indizierten benutzerdefinierten Felder auf:

- Indiziertes Kontrollkästchen
- Indizierte Währung
- Indiziertes Datum
- Indizierte Zahl
- Indizierte Auswahlliste 1
- Indizierte Auswahlliste 2
- Indizierte Auswahlliste 3
- Indizierte Auswahlliste 4
- Indizierte Auswahlliste 5



- Indizierte Auswahlliste 6
- Indizierter Langtext
- Indizierter Kurztext 1
- Indizierter Kurztext 2

Alle anderen Datensatztypen in Oracle CRM On Demand verfügen über die folgenden indizierten benutzerdefinierten Felder:

- Indizierte Zahl
- Indiziertes Datum
- Indiziertes Kontrollkästchen
- Indizierte Währung
- Indizierte Auswahlliste 1
- Indizierte Auswahlliste 2
- Indizierte Auswahlliste 3
- Indizierte Auswahlliste 4
- Indizierte Auswahlliste 5

**Ausnahmen:** Für alle benutzerdefinierten Objekte verwenden bestimmte Felder Namenskonventionen, die sich von den in den vorherigen Tabellen aufgeführten Namenskonventionen unterscheiden:

- Indizierte Auswahlliste 6 = Typ
- Indizierter Kurztext 1 = Schnellsuche 1
- Indizierter Kurztext 2 = Schnellsuche 2
- Indizierter Langtext = Name

### Informationen zur Anpassung von Auswahllisten in Adressdatensätzen

Sämtliche Anpassungen von Auswahllisten für gemeinsam verwendete Adressen von Firmen, Personen, Händlern und Partnern werden ebenfalls gemeinsam verwendet (z.B. indizierte Auswahllisten, benutzerdefinierte Auswahlliste 1, benutzerdefinierte Auswahlliste 2 usw.). Für die Auswahlliste kann jedoch eine benutzerdefinierte Beschriftung verwendet werden. Beispiel: Obwohl die Auswahllistendefinition für die indizierte Auswahlliste 1 für Firmen- und Personenadresse identisch ist, kann das Feld in einem Datensatz in *Meine Auswahlliste A* und im anderen Datensatz in *Meine Auswahlliste 1* umbenannt werden. Bei indizierten Auswahllisten kann der Unternehmensadministrator die anzupassende und zu verwendende Auswahlliste festlegen. Bei benutzerdefinierten Auswahllisten hat er diese Möglichkeit jedoch nicht.

#### **So verwenden Sie indizierte benutzerdefinierte Felder**

- 1 Klicken Sie auf einer beliebigen Seite oben rechts auf den globalen Link "Admin".
- 2 Klicken Sie im Abschnitt "Anwendungsanpassung" auf den Link "Anwendungsanpassung".

- 3 Klicken Sie im Abschnitt "Datensatztypeinrichtung" auf den Link für den erforderlichen Datensatztyp.
- 4 Klicken Sie im Abschnitt "Feldverwaltung" auf "Felddefinition *Datensatztyp*".
- 5 Klicken Sie auf der Seite "Feld" für den *Datensatztyp* auf "Feldbezeichnungen verwalten", und benennen Sie die mit einem Index versehenen benutzerdefinierten Felder so um, dass sie für Ihr Unternehmen geeignet sind (siehe [Verwalten von Feldbezeichnungen](#) (auf Seite 173)).

## Zurücksetzen von Einstellungen auf Standardwerte

Sie können alle umbenannten Felder auf ihre ursprünglichen Namen zurücksetzen. (Die Standardoption hat keine Auswirkungen auf benutzerdefinierte Felder oder Auswahllistenwerte, die Sie hinzugefügt haben - sie werden nicht auf Ihre Standardwerte zurückgesetzt.)

**Hinweis zu Beginn.** Um dieses Verfahren durchführen zu können, muss Ihre Rolle die Berechtigung "Anwendung anpassen" beinhalten.

### *So setzen Sie Einstellungen auf ihre Standardwerte zurück*

- 1 Klicken Sie auf einer beliebigen Seite oben rechts auf den globalen Link "Admin".
- 2 Klicken Sie im Abschnitt "Anwendungsanpassung" auf den Link "Anwendungsanpassung".
- 3 Klicken Sie im Abschnitt "Datensatztypeinrichtung" auf den Link für den erforderlichen Datensatztyp.
- 4 Klicken Sie im Abschnitt "Feldverwaltung" auf den erforderlichen Link "Felddefinition".
- 5 Klicken Sie auf der Seite "Felder" für den *Datensatztyp* auf die Schaltfläche "Feldbezeichnungen verwalten".
- 6 Klicken Sie auf die Schaltfläche "Standardwert".

## Ändern von Auswahllistenwerten

Manche Felder bieten Benutzern eine Dropdown-Liste mit vordefinierten Werten, aus denen sie wählen müssen. Diese Liste von Werten wird *Auswahlliste* genannt. Die Werte in der Auswahlliste für Serviceanfragen im Feld "Bereich" könnten z.B. "Produkt", "Installation", "Instandhaltung" und "Schulung" sein.

Sie können die Werte der Auswahllisten für Felder hinzufügen, bearbeiten und neu anordnen. Auswahllisten müssen mindestens einen Wert enthalten. Die maximale Anzahl an Werten in einer Auswahlliste (aktiv oder deaktiviert) ist 1000. Die Auftragsnummer für einen neuen Auswahllisteneintrag wird automatisch ausgefüllt. Sie können die Auftragsnummer jedoch beim Bearbeiten der Auswahlliste ändern.

Das System lässt keine Änderungen von Auswahllistenwerten zu, die für Prognosen und die Berichtsmetrik verwendet werden. Andere Auswahllistenwerte, die als Grundlage für die in anderen Bereichen der Anwendung angezeigten Standardlisten verwendet werden, können jedoch geändert werden. Bei diesen Standardlisten werden die Datensätze, die den jeweiligen Kriterien entsprechen, beibehalten, unabhängig von den umbenannten Auswahllistenwerten. Weitere Informationen finden Sie unter [Informationen über Felder, Auswahllisten und Metrik](#) (siehe "Info über Felder, Auswahllisten und Metrik" auf Seite 298).

Nach dem Erstellen einer neuen Auswahlliste steht in der Liste automatisch ein Anfangswert mit der Bezeichnung *<Keine Werte>* zur Verfügung. Mit diesem Wert wird angegeben, dass in der Auswahlliste noch keine Werte vorhanden sind, falls das Feld einem Seitenlayout hinzugefügt wird, bevor echte Werte in die Liste aufgenommen werden. Die Standardoption *<Keine Werte>* wird ausgeblendet, sobald ein benutzerdefinierter Wert zu einer Auswahlliste hinzugefügt wird.

**VORSICHT:** Verwenden Sie den Standardwert *<Keine Werte>* nicht als Teil einer neuen Auswahlliste oder überlappenden Auswahlliste. Andernfalls können Fehler in Oracle CRM On Demand auftreten. Wenn weiterhin eine Option *<Keine Werte>* in der Auswahlliste verfügbar sein soll, müssen Sie diese Option als benutzerdefinierten Wert hinzufügen.

Es empfiehlt sich, die vorhandenen Auswahllistenwerte weder umzubenennen noch wiederzuverwenden. Deaktivieren Sie stattdessen den alten Auswahllistenwert, erstellen einen neuen Wert und führen einen Import oder eine Massenaktualisierung (oder alternativ Web-Services) aus, um alle Datensatzwerte in neue Auswahllistenwerte zu ändern. Wenn Sie einen Wert in einer Auswahlliste ändern, müssen Sie sicherstellen, dass der Wert für jeden einzelnen Datensatz aktualisiert und geändert wird, da Oracle CRM On Demand keine automatische Implementierung durchführt.

**HINWEIS:** In Oracle CRM On Demand (der Standardanwendung) wird die Priorität von Aufgaben in Aufgabenlisten durch Pfeile gekennzeichnet. Ein nach oben weisender Pfeil steht für "1-Hohe Priorität", kein Pfeil für "2-Mittlere Priorität" und ein nach unten weisender Pfeil für "3-Niedrige Priorität". Wenn Sie die Standardwerte für das Feld "Priorität" des Datensatztyps "Aktivität" ändern (z.B. den Standardwert *1-Hoch* in *Höchste*), zeigt Oracle CRM On Demand im Feld "Priorität" für die Aufgabenlisten nur dann Pfeile an, wenn Sie die folgenden Muster verwenden: *1-Bezeichnung*, *2-Bezeichnung* oder *3-Bezeichnung*, wobei *Bezeichnung* für die Bezeichnung steht, die Sie der Aufgabenpriorität zuweisen. In diesem Fall zeigt Oracle CRM On Demand für *1-Bezeichnung* einen nach oben zeigenden Pfeil, für *2-Bezeichnung* keinen Pfeil, für *3-Bezeichnung* einen nach unten zeigenden Pfeil und für alle anderen Anzeigewerte keinen Pfeil an. Beispiel: Oracle CRM On Demand zeigt für den Wert *1-Meine Höchste* einen nach oben zeigenden Pfeil, für den Wert *Meine Höchste* jedoch keinen Pfeil an. Oracle CRM On Demand zeigt für sämtliche benutzerdefinierte Werte, die Sie der Auswahlliste für das Feld "Priorität" hinzufügen, keine Pfeile an.

**Hinweis zu Beginn.** Um dieses Verfahren durchführen zu können, muss Ihre Rolle die Berechtigung "Anwendung anpassen" beinhalten. Zusätzlich zu den Berechtigungen zum Hinzufügen oder Ändern von Werten in der Auswahlliste "Status" für den Datensatztyp "Aktivität" muss Ihre Rolle über die Berechtigung "Anwendung anpassen - Auswahlliste 'Status' für Aktivität bearbeiten" verfügen.

### So ändern Sie Auswahllisten

- 1 Klicken Sie auf einer beliebigen Seite oben rechts auf den globalen Link "Admin".
- 2 Klicken Sie im Abschnitt "Anwendungsanpassung" auf den Link "Anwendungsanpassung".
- 3 Klicken Sie im Abschnitt "Datensatztypeinrichtung" auf den Link für den erforderlichen Datensatztyp.
- 4 Klicken Sie im Abschnitt "Feldverwaltung" auf den erforderlichen Link "Felddefinition".
- 5 Klicken Sie auf der Seite "Felder *Datensatztyp*" für die Felder, deren Werte Sie anpassen möchten, auf den Link "Auswahlliste bearbeiten".

**HINWEIS:** Aufgrund von speziellem Code wird das Anpassen der Oracle CRM On Demand Life Sciences Edition-Auswahllisten für Beispieltransaktionstypen, Firmenbesuchstypen und Personenbesuchstypen nicht unterstützt.

**ACHTUNG:** Das Hinzufügen oder Bearbeiten von Werten, die für den Datensatztyp "Aktivität" standardmäßig in der Auswahlliste für das Feld "Status" verfügbar sind, kann zu unerwünschten Ergebnissen bei der Aktivitätsverarbeitung führen. Oracle CRM On Demand sucht beim Verarbeiten von Aktivitäten speziell nach den Feldwerten "Abgeschlossen", "Wird weitergeleitet", "Vorgelegt" oder "Geplant". Wenn Ihr Unternehmen diese Statuswerte deaktiviert und durch benutzerdefinierte Werte ersetzt, funktioniert die Aktivitätsverarbeitung in der Anwendung Oracle CRM On Demand nicht wie in der Dokumentation beschrieben. Aus diesem Grund wird für den Datensatztyp "Aktivität" eine Änderung der Auswahllistenwerte für das Feld "Status" nicht empfohlen.

6 Führen Sie im Fenster "Auswahlliste bearbeiten" folgende Schritte durch:

- Wenn Sie einen vorhandenen Wert ändern möchten, geben Sie den neuen Wert in das Feld "Auswahllistenwerte" ein, oder deaktivieren Sie den alten Wert, und erstellen Sie einen neuen Wert.

**HINWEIS:** Wenn dieser aktualisierte Name in den Auswahllisten für andere aktivierte Sprachen enthalten sein soll, wählen Sie das Kontrollkästchen "Zum Übersetzen markieren". In den anderen Sprachen wird dieser aktualisierte Name als blauer Text in Klammern angezeigt, bis die übersetzten Versionen manuell eingegeben werden. Damit können Sie leichter verfolgen, welche Begriffe übersetzt werden müssen. Wenn Sie "Zum Übersetzen markieren" nicht wählen, sind die anderen Auswahllistenwerte von den hier vorgenommenen Änderungen nicht betroffen.

- Um einen neuen Wert hinzuzufügen, geben Sie die Informationen in der Zeile ein, die unten in der Liste angezeigt wird.

Wenn Sie weitere neue Werte hinzufügen möchten, klicken Sie auf "Speichern & Neu".

Neue von Ihnen hinzugefügte Auswahllistenwerte werden in den anderen aktivierten Sprachen als blauer Text in Klammern angezeigt (unabhängig von der Einstellung des Kontrollkästchens "Zum Übersetzen markieren").

- Zum Löschen eines Werts aktivieren Sie das Kontrollkästchen "Deaktiviert". Wenn Sie deaktivierte Werte ein- bzw. ausblenden möchten, klicken Sie auf "Deaktivierte ausblenden" oder "Deaktivierte einblenden".

**VORSICHT:** Wenn Sie Werte deaktivieren, blenden Sie auch die übersetzten Versionen in anderen Sprachen aus.

- Zum Festlegen der Reihenfolge, in der die Werte in der Liste angezeigt werden sollen, ändern Sie die Nummer in der Spalte "Reihenfolge".

**TIPP:** Achten Sie bei der Eingabe auf Leerstellen zwischen den einzelnen Nummern, beispielsweise 10, 20, 30 usw. Dadurch können Sie neue Werte einfacher in die Auswahlliste einfügen, ohne die gesamte Liste neu anzuordnen.

- Um die Auswahllistenwerte in alphabetischer Reihenfolge ordnen zu können, klicken Sie auf die Schaltfläche "Speichern und Alphabetisch ordnen".

7 Klicken Sie im Fenster "Auswahlliste bearbeiten" auf "Speichern und Schließen".

8 So geben Sie die übersetzte Entsprechung des neuen Auswahllistenwerts manuell ein:

- a Wählen Sie die Sprache auf der Seite "Felder" in der Dropdown-Liste "Übersetzungssprache" aus.
- b Klicken Sie auf den entsprechenden Link "Auswahlliste bearbeiten".

- c Geben Sie die übersetzte Entsprechung ein, und klicken Sie auf "Speichern".

**HINWEIS:** Damit Sie die Auswahllistenwerte einfacher identifizieren können, zeigt die Anwendung die interne ID und den sprachspezifischen Standardwert an. Wenn Sie den falschen Auswahllistenwert bearbeiten, verliert die Auswahlliste für die verschiedenen Sprachen ihre Übereinstimmung. Wenn Sie dynamische Layouts verwenden, können Sie keine Auswahllistenwerte verwenden, die mit internen Auswahllisten-IDs übereinstimmen, da dies zu nicht vorhersehbarem Verhalten führen kann.

## Zuordnen von Auswahllistenwerten zu Auswahllistenwertegruppen

Für viele Datensatztypen können Sie die Werte in den Auswahllistenfeldern mindestens einer Auswahllistenwertegruppe zuordnen. Durch Auswahllistenwertegruppen werden die verfügbaren Werte in Auswahllistenfeldern für Benutzer eingeschränkt. Jede Auswahllistenwertegruppe steuert mindestens ein Auswahllistenfeld für mindestens einen Datensatztyp. Weitere Informationen zu Auswahllistenwertegruppen finden Sie unter [Informationen zu Auswahllistenwertegruppen](#) (auf Seite 259).

Beim Zuordnen der Werte in einem Auswahllistenfeld zu Auswahllistenwertegruppen können Sie Folgendes tun:

- Ordnen Sie einige, keine oder alle Werte einer bestimmten Auswahllistenwertegruppe zu.
- Ordnen Sie jeden Wert mindestens einer oder keiner Auswahllistenwertegruppe zu.

### **So ordnen Sie Auswahllistenwertegruppen Auswahllistenwerte zu**

- 1 Klicken Sie auf einer beliebigen Seite oben rechts auf den globalen Link "Admin".
- 2 Klicken Sie im Abschnitt "Anwendungsanpassung" auf den Link "Anwendungsanpassung".
- 3 Klicken Sie im Abschnitt "Datensatztypeinrichtung" auf den Link für den erforderlichen Datensatztyp.
- 4 Klicken Sie im Abschnitt "Feldverwaltung" auf "Felddefinition *Datensatztyp*".
- 5 Klicken Sie auf der Seite mit Feldern für den *Datensatztyp* auf den Link "Wertegruppe bearbeiten" für die Auswahlliste, die Sie mindestens einer Auswahllistenwertegruppe zuordnen möchten.
- 6 Gehen Sie in Schritt 1 auf den Seiten "Wertgruppenzuordnungen einrichten" wie folgt vor:
  - a Wählen Sie im Abschnitt "Auswahllistenwertegruppe" der Seite eine Auswahllistenwertegruppe aus.
  - b Verwenden Sie die Pfeile, um die Werte, die Sie der ausgewählten Auswahllistenwertegruppe zuordnen möchten, aus der Liste "Verfügbare Werte für Auswahlliste" in die Liste "Verknüpfte Werte für die ausgewählte Wertegruppe" zu verschieben.
  - c Wiederholen Sie die Schritte a und b für jede Auswahllistenwertegruppe, die Sie dem Feld zuordnen möchten.

- 7 Wenn Sie mit der Zuordnung der Werte zu den Auswahllistenwertegruppen fertig sind, fahren Sie mit Schritt 2 auf den Seiten "Wertegruppenzuordnungen einrichten" fort, und bestätigen Sie Ihre Zuordnungen.
- 8 Klicken Sie auf "Fertig stellen", um die Änderungen zu speichern.

### Verwandte Themen

Weitere Informationen finden Sie unter folgenden Themen:

- [Zu berücksichtigende Aspekte beim Einrichten von Auswahllistenwertegruppen](#) (auf Seite 260)
- [Einrichten von Auswahllistenwertegruppen](#) (auf Seite 261)
- [Erstellen von Auswahllistenwertegruppen](#) (auf Seite 262)

## Anpassen von zugehörigen Elementlayouts

Sie können Seitenlayouts anpassen, um das Aussehen und Verhalten von Oracle CRM On Demand zu optimieren. Die Layoutfunktionalität für zugehörige Elemente ermöglicht es Ihnen, für die meisten Datensatztypen ein benutzerdefiniertes Layout zugehöriger Listen einzurichten, um die angegebenen Felder anzuzeigen. Sie können Felder aus zugehörigen Listen und einigen übergeordneten Feldern auswählen. Sie können wählen, welche Felder Sie anzeigen lassen möchten und die Reihenfolge der Felder angeben, die den Anforderungen Ihres Unternehmens entsprechen. Sie können allerdings nicht die Anzahl der angezeigten Zeilen auswählen, und Sie können keine Sortierfelder angeben. Dies ist nur im Falle des Elements "Verkaufsprojekt" für bestimmte übergeordnete Datensatztypen möglich.

**HINWEIS:** Sie können das Layout für den Abschnitt mit zugehörigen Informationen für das Team für die meisten Datensatztypen, die Teams unterstützen, nicht anpassen.

Wenn im Unternehmensprofil die Option "Erweiterte Ansicht für Registerkarten aktivieren" ausgewählt ist, können Sie benutzerdefinierte Standardfilter für die Abschnitte mit zugehörigen Informationen angeben, die die erweiterte Ansicht unterstützen. Weitere Informationen finden Sie unter [Verwalten von Standardfilterkriterien für zugehörige Elemente](#) (auf Seite 184).

**Hinweis zu Beginn.** Um dieses Verfahren durchführen zu können, muss Ihre Rolle die Berechtigung "Anwendung anpassen" beinhalten.

Das folgende Verfahren beschreibt, wie zugehörige Element-Layouts angepasst werden können.

### *So passen Sie zugehörige Element-Layouts an*

- 1 Klicken Sie auf einer beliebigen Seite oben rechts auf den globalen Link "Admin".
- 2 Klicken Sie auf "Anwendungsanpassung".
- 3 Klicken Sie im Abschnitt "Datensatztypeinrichtung" auf den Link für den gewünschten Datensatztyp.
- 4 Klicken Sie im Abschnitt "Seitenlayoutverwaltung" auf den gewünschten Link "Zugehöriges Informations-Layout" für den von Ihnen gewählten Typ.

Die Seite "Zugehöriger Informationsbereich" wird angezeigt.

- 5 Wählen Sie im Abschnitt "Zugehörige Informationen einrichten" den zugehörigen Informationstyp aus, den Sie anpassen möchten.

Die Seite "Zugehöriges Informations-Layout" für den gewählten zugehörigen Informationstyp wird angezeigt.

**HINWEIS:** Die Elemente im Abschnitt "Zugehörige Informationen einrichten" variieren je nach ausgewähltem Datensatztyp.

- 6 Führen Sie einen der folgenden Schritte durch:

- Klicken Sie auf "Bearbeiten", um ein vorhandenes Layout zu ändern.
- Klicken Sie auf "Neues Layout", um ein neues Layout zu erstellen.
- Klicken Sie auf "Kopieren", um ein vorhandenes Layout zu kopieren.

Der Assistent für zugehöriges Informations-Layout wird angezeigt und führt Sie durch das Verfahren.

- 7 Geben Sie in Schritt 1 "Layout-Name" einen Namen für das Layout und eine Beschreibung (optional) ein, und klicken Sie dann auf "Weiter".

- 8 Wählen Sie in Schritt 2 Felder aus der Liste der verfügbaren Felder, und klicken Sie dann auf den Nach-oben- bzw. den Nach-unten-Pfeil neben der Liste "Gewählte Felder", um die Felder in die gewünschte Reihenfolge zu bringen.

Die maximale Anzahl an Feldern für ein Layout ist 20. Wenn Sie mehr als 20 Felder auswählen, wird beim Speichern des Layouts ein Fehler angezeigt.

- 9 (Optional) Um die Sortierkriterien von verkaufsprojektbezogenen Elementen von *Datensatztyp* zu definieren, gehen Sie wie folgt vor:

- a Wählen Sie in der Dropdown-Liste "Sortieren nach" ein Sortierfeld aus.

Sie können nach Änderungsdatum, Verkaufsprojektname, Abschlussdatum oder Erstellungsdatum sortieren.

- b Klicken Sie auf "Aufsteigend" oder "Absteigend", um eine Sortierreihenfolge auszuwählen.

**HINWEIS:** Wenn Sie kein Sortierfeld auswählen, werden das Standardsortierfeld und die Standardsortierreihenfolge verwendet.

Die Sortierkriterien werden sowohl dort angewendet, wo die Abschnitte mit zugehörigen Informationen als Registerkarten angezeigt werden, als auch dort, wo die Abschnitte als Listen angezeigt werden. Das im Dropdown-Menü "Sortieren nach" ausgewählte Feld wird für die Sortierung verwendet. Dies ist auch dann der Fall, wenn das Feld nicht in der Liste "Ausgewählte Felder" verfügbar ist. Beispiel: Wenn Sie im Dropdown-Menü "Sortieren nach" die Option "Erstellt: Datum" auswählen, werden alle Verkaufsprojekte nach Erstellungsdatum sortiert. Dies ist auch dann der Fall, wenn das Feld "Erstellt: Datum" nicht in der Liste "Ausgewählte Felder" verfügbar ist.

**ACHTUNG:** Aus Performancegründen wird empfohlen, dass Sie diese Option nur verwenden, um zugehörige Elemente für Firmenverkaufsprojekte zu sortieren.

- 10 Klicken Sie auf "Fertig stellen".

## Verwalten von Standardfilterkriterien für zugehörige Elemente

Wenn im Unternehmensprofil die Option "Erweiterte Ansicht für Registerkarten aktivieren" ausgewählt ist, können Sie benutzerdefinierte Standardfilter für die Abschnitte mit zugehörigen Informationen angeben, die die erweiterte Ansicht unterstützen. Wenn Sie einen Filter für einen Abschnitt mit zugehörigen Informationen definieren, wird der Filter angewendet, wenn ein Benutzer die Detailseite für den übergeordneten Datensatz öffnet und beide der folgenden Bedingungen wahr sind:

- Der Benutzer verwendet das Registerkartenformat für die Abschnitte mit zugehörigen Informationen.
- Das Feld, das für den Filter verwendet wird, ist ein verfügbares Suchfeld im Suchlayout, das der Rolle des Benutzers für den zugehörigen Datensatztyp zugewiesen ist.

Benutzer können den Standardfilter löschen. Wenn ein Benutzer allerdings die Datensatzdetailseite verlässt und danach zu dieser Seite zurückkehrt, wird wieder der benutzerdefinierte Standardfilter angewendet.

Berücksichtigen Sie beim Angeben des Kriteriums für einen benutzerdefinierten Standardfilter die folgenden Aspekte:

- Für einen übergeordneten Datensatztyp darf nur ein Filter für einen zugehörigen Datensatztyp vorhanden sein. Sie können für einen zugehörigen Datensatztyp nicht mehrere Filter für die einzelnen Layouts angeben.
- Ein Filter kann Auswirkungen auf die Performance haben, wenn ein Benutzer die Registerkarte mit zugehörigen Informationen öffnet. Auswirkungen auf die Performance sind auch möglich, wenn ein Benutzer die Datensatzdetailseite öffnet und der Abschnitt mit zugehörigen Informationen die erste Registerkarte auf der Detailseite ist.
- Wenn das Feld, das Sie für den Filter auswählen, nicht in einem Layout für den Abschnitt mit zugehörigen Informationen für den Datensatztyp enthalten ist, wird das Feld zur Laufzeit zum Abschnitt mit zugehörigen Informationen hinzugefügt. Voraussetzung hierfür ist, dass das Filterfeld ein verfügbares Suchfeld im Suchlayout für den zugehörigen Datensatztyp in der Benutzerrolle ist.
- Manche Felder werden zur Leistungsverbesserung beim Suchen und beim Sortieren von Listen optimiert. Diese optimierten Felder werden in der Liste der verfügbaren Filterfelder grün angezeigt. Es wird empfohlen, eines dieser Felder für den Filter zu verwenden.
- Wenn das Feld, das Sie für den Filter auswählen, kein Auswahllistenfeld ist, wird der eingegebene Filterwert in Ihrer Benutzersprache gespeichert und nicht übersetzt. Wenn ein Benutzer die Liste mit zugehörigen Datensätzen öffnet, werden die Datensätze anhand des von Ihnen für den Filter eingegebenen Wertes gefiltert, und zwar unabhängig von der Sprache des Benutzers, der die gefilterte Liste öffnet. Informationen zur Verwendung von Auswahllistenfeldern in Standardfilterkriterien finden Sie im Abschnitt "Informationen zu Auswahllistenfeldern in Standardfilterkriterien" dieses Themas.
- Wenn Sie für den Filter ein Feld verwenden, dessen Format vom Gebietsschema des aktuellen Benutzers abhängig ist, gibt die Suche die Datensätze zurück, die mit dem Filterwert übereinstimmen, und zwar unabhängig vom Format. Beispiel: Wenn Sie ein Datumfeld für den Filter verwenden, gibt die Suche die Datensätze zurück, bei denen das Datum im Filterfeld mit dem von Ihnen angegebenen Datum übereinstimmt, und zwar unabhängig davon, wie das Format für den Benutzer, der die Liste mit zugehörigen Datensätzen anzeigt, definiert ist.
- Bei der Suche nach Datensätzen, die den Filterkriterien entsprechen, muss die Groß-/Kleinschreibung beachtet werden.



### Informationen zu Auswahllistenfeldern in Standardfilterkriterien

Wenn Sie ein Auswahllistenfeld für den Filter auswählen und die Filterbedingung die Angabe mindestens eines Wertes erfordert, können Sie die Werte über das Suchsymbol (Lupe) auswählen oder die Werte direkt eingeben.

Für die Bedingungen "Gleich", "Enthält alle Werte", "Enthält keinen der Werte" und "Ungleich" gilt beim Angeben der Filterkriterien das folgende Verhalten:

- Wenn Sie einen Auswahllistenwert über das Suchsymbol auswählen oder wenn Sie einen Wert eingeben, der mit einem vorhandenen Auswahllistenwert in Ihrer Sprache genau übereinstimmt, wird der sprachunabhängige Code (LIC - Language Independent Code) des Auswahllistenwertes für die Suche gespeichert. Wenn ein Benutzer die Liste mit zugehörigen Datensätzen öffnet, vergleicht Oracle CRM On Demand den gespeicherten sprachunabhängigen Code mit den sprachunabhängigen Codes der Auswahllistenwerte, und der entsprechende Auswahllistenwert für den sprachunabhängigen Code in der Sprache des Benutzers wird verwendet, um die Liste mit zugehörigen Datensätzen zu filtern.
- Wenn Sie einen Wert eingeben, für den es keine genaue Übereinstimmung mit einem vorhandenen Auswahllistenwert in Ihrer Benutzersprache gibt, wird der eingegebene Wert für die Suche gespeichert. Der Wert wird in Ihrer Benutzersprache gespeichert. Wenn ein Benutzer die Liste mit zugehörigen Datensätzen öffnet, vergleicht Oracle CRM On Demand den eingegebenen Wert mit den sprachunabhängigen Codes der Auswahllistenwerte. Die Datensätze werden anhand des von Ihnen für den Filter eingegebenen Wertes gefiltert, und zwar unabhängig von der Sprache des Benutzers, der die gefilterte Liste öffnet.

Für die Bedingungen "Zwischen", "Größer als" und "Kleiner als" wird der Wert, den Sie für den Filter eingeben oder auswählen, für die Suche gespeichert. Der Wert wird in Ihrer Benutzersprache gespeichert. Für diese Bedingungen vergleicht Oracle CRM On Demand den eingegebenen Wert mit den sprachunabhängigen Codes der Auswahllistenwerte.

Für die Bedingung "Enthält mindestens einen Wert" werden die Werte, die Sie für den Filter eingeben oder auswählen, für die Suche gespeichert. Die Werte werden in Ihrer Benutzersprache gespeichert. Für diese Bedingung vergleicht Oracle CRM On Demand den eingegebenen Wert mit den Auswahllistenwerten, und nicht mit den sprachunabhängigen Codes der Werte. Wird also die Bedingung "Enthält mindestens einen Wert" für einen Standardfilter verwendet, kann dies bei Benutzern mit einer anderen Benutzersprache zu einem unvorhergesehenen Verhalten führen.

Weitere Informationen zu Filterkriterien und Filterwerten finden Sie in den folgenden Themen:

- Informationen zu Filterbedingungen
- Informationen zu Filterwerten
- Informationen zur Suche in Mehrfachauswahllisten

Das folgende Verfahren beschreibt, wie das Kriterium für einen benutzerdefinierten Standardfilter für einen zugehörigen Datensatztyp angegeben wird.

**Hinweis zu Beginn.** Um dieses Verfahren durchführen zu können, muss Ihre Rolle die Berechtigung "Anwendung anpassen" beinhalten.

#### ***So geben Sie das Kriterium für einen benutzerdefinierten Standardfilter für einen zugehörigen Datensatztyp an:***

- 1 Klicken Sie auf einer beliebigen Seite oben rechts auf den globalen Link "Admin".

- 2 Klicken Sie auf "Anwendungsanpassung".
- 3 Klicken Sie im Abschnitt "Datensatztypeinrichtung" auf den Link für den übergeordneten Datensatztyp.  
Beispiel: Wenn Sie auf der Seite "Besuchsdetails" einen Filter für die Datensatzliste in einem Abschnitt mit zugehörigen Informationen angeben möchten, klicken Sie auf "Aktivität".
- 4 Klicken Sie auf der Seite "Anwendungsanpassung" für den Datensatztyp im Abschnitt "Seitenlayoutverwaltung" auf den Link "Layout für zugehörige Informationen" für den entsprechenden Datensatztyp.  
Beispiel: Wenn Sie auf der Seite "Besuchsdetails" für Firmen einen Filter für die Datensatzliste im Abschnitt mit zugehörigen Informationen für Personen angeben möchten, klicken Sie auf der Seite "Aktivität - Anwendungsanpassung" auf "Firmenbesuch - Layout für zugehörige Informationen".
- 5 Klicken Sie in der Titelleiste der Seite "Zugehörige Informationen einrichten" auf die Option zum Verwalten von Standardfilterkriterien.
- 6 Führen Sie auf der Seite "Standardfilterkriterien" für den übergeordneten Datensatztyp einen der folgenden Schritte aus:
  - a Wenn für den zugehörigen Datensatztyp noch kein Filter vorhanden ist, klicken Sie auf "Standardfilterkriterien neu".
  - b Wenn für den zugehörigen Datensatztyp bereits ein Filter vorhanden ist, wählen Sie im Menü auf Datensatzebene für den Filter wie folgt eine Option aus:
    - Wählen Sie "Bearbeiten" aus, wenn Sie den Filter bearbeiten möchten.
    - Wählen Sie "Löschen" aus, wenn Sie den Filter löschen möchten.
- 7 Wenn Sie einen Filter für den zugehörigen Datensatztyp neu einrichten, wählen Sie auf der Seite "Standardfilterkriterien bearbeiten" im Feld "Zugehöriger Datensatztyp" den zugehörigen Datensatztyp aus.  
**HINWEIS:** Wenn Sie einen vorhandenen benutzerdefinierten Standardfilter für einen zugehörigen Datensatztyp bearbeiten, können Sie im Feld "Zugehöriger Datensatztyp" keinen anderen zugehörigen Datensatztyp auswählen. Wenn Sie einen Filter für einen anderen zugehörigen Datensatztyp erstellen möchten, müssen Sie einen neuen Filter erstellen.
- 8 Wählen Sie im Abschnitt "Standardfilterkriterien" das Feld für den Filter und anschließend die Filterbedingung aus. Wählen Sie dann den Filterwert aus, oder geben Sie den Filterwert ein.
- 9 Speichern Sie die Änderungen.

## Informationen zu Beschränkungen für benutzerdefinierte Layouts

Für die folgenden Layouttypen bestehen bestimmte Beschränkungen:

- Statische Seitenlayouts
- Dynamische Seitenlayouts

- Homepagelayouts
- Suchlayouts

Bei den Layouttypen für statische und dynamische Seiten sowie Homepages können Sie in einem benutzerdefinierten Layoutnamen maximal 50 Zeichen (einschließlich Leerzeichen) verwenden. Beim Layouttyp für die Suche können Sie in einem benutzerdefinierten Layoutnamen maximal 30 Zeichen (einschließlich Leerzeichen) verwenden.

Verwenden Sie nicht mehr als insgesamt 30.000 Zeichen in den Layoutnamen eines bestimmten Typs für einen Datensatztyp, einschließlich des Standardlayouts, falls dieses vorhanden ist. Andernfalls funktioniert der Assistent für Rollenverwaltung nicht ordnungsgemäß. Diese Beschränkung bestimmt die Anzahl der benutzerdefinierten Layouts, die Sie erstellen können. Wenn die Layoutnamen in Oracle CRM On Demand gespeichert werden, werden sie durch ein Komma getrennt, sodass sich daraus folgende Gesamtzeichenanzahl ergibt, um einen Layoutnamen zu speichern:

$$1 + (\text{Länge des Layoutnamens})$$

In diesem Fall ist *Länge des Layoutnamens* die Zeichenanzahl im Layoutnamen.

Um einzuschätzen, wie viele Layouts eines bestimmten Typs Sie für einen Datensatztyp erstellen können, bestimmen Sie, wie viele Zeichen Sie in einem typischen Layoutnamen verwenden. Wenden Sie anschließend die folgende Formel an:

$$30000 / [1 + (\text{Länge des Layoutnamens})]$$

In dieser Formel ist *Länge des Layoutnamens* die Zeichenanzahl in einem typischen Layoutnamen.

Beispiel: Wenn Ihr Unternehmen in der Regel in jedem Namen für ein benutzerdefiniertes statisches Seitenlayout für den Datensatztyp "Firma" 29 Zeichen verwendet, lassen sich für den Datensatztyp "Firma" zirka 1000 statische Seitenlayouts speichern (30.000 geteilt durch 30). Allerdings werden die im Namen des statischen Standardseitenlayouts für den Datensatztyp verwendeten Zeichen als Teil der Gesamtbeschränkung mitgezählt. Daher beträgt in diesem Beispiel die Anzahl der benutzerdefinierten statischen Seitenlayouts, die für den Datensatztyp "Firma" gespeichert werden können, je nach Namenslänge des Standardseitenlayouts maximal 999.

Gleiches gilt, wenn ein Unternehmen in jedem Namen eines Homepagelayouts für den Datensatztyp "Firma" 29 Zeichen verwendet. In dem Fall beträgt die Anzahl der benutzerdefinierten Homepagelayouts, die sich für den Datensatztyp "Firma" speichern lassen, je nach Namenslänge des Standardhomepagelayouts für den Datensatztyp "Firma" etwa 999.

## Anpassen von statischen Seitenlayouts

Das richtige Aussehen und Verhalten einer Anwendung spielt eine wichtige Rolle bei der Annahme durch den Benutzer, und eine Möglichkeit, das richtige Aussehen und Verhalten zu erreichen, liegt in der Anpassung von Seitenlayouts. Als Teil des Anpassungsvorgangs können Sie folgende Schritte durchführen:

- Fügen Sie den Formularen "Bearbeiten", "Details" und "Erstellen" benutzerdefinierte Felder hinzu.
- Legen Sie die für die Formulare "Bearbeiten" und "Erstellen" erforderlichen Felder fest.
- Fügen Sie den Detailseiten Abschnitte hinzu oder blenden Sie Abschnitte aus.

Sie können Abschnitte für Ihre Mitarbeiter ausblenden oder sie verfügbar machen, jedoch zunächst ausblenden.

Es gibt zwei Methoden zur Anpassung von Seitenlayouts. Sie können statische Seitenlayouts definieren, indem Sie bestimmte Felder nach Rolle definieren, oder dynamische Seitenlayouts, die sich je nach Art des erstellten Datensatzes ändern. Dynamische Seitenlayouts können auch nach Rolle zugewiesen werden. Die Zeichenanzahl, die Sie in Namen für Seitenlayouts verwenden können, ist beschränkt. Weitere Informationen hierzu finden Sie unter [Informationen zu Beschränkungen für benutzerdefinierte Layouts](#) (auf Seite 186).

**HINWEIS:** Sie können Seitenlayouts für E-Mails, Sprachnachrichten und Anrufe in Oracle Contact On Demand erstellen. Dynamische Layouts werden in Oracle Contact On Demand nicht unterstützt. Sie können außerdem dynamische Layouts zum Erstellen von neuen Datensätzen definieren. Dies ist unter [Anpassen von Seitenlayouts zum Erstellen neuer Datensätze](#) (auf Seite 195) beschrieben.

Sie können für jeden Datensatztyp neue Layouts erstellen und einer Benutzerrolle dann ein Seitenlayout für jeden Datensatztyp zuweisen. Wenn sich ein Benutzer mit dieser Rolle anmeldet, werden ihm die für die einzelnen Datensatztypen spezifischen benutzerdefinierten Layouts angezeigt. Sie können beispielsweise zwei Seitenlayouts für Verkaufsprojekte erstellen: ein vereinfachtes Layout für Vertriebsmitarbeiter, das lediglich die wichtigsten Felder anzeigt, und ein anderes Layout für Außendienstmitarbeiter, das eine Vielzahl weiterer Felder anzeigt. Diese unterschiedlichen Layouts können Sie unterschiedlichen Rollen zuweisen. Benutzern, denen nicht die Rolle des Vertriebs- oder Außendienstmitarbeiters zugewiesen wurde, wird das Standardlayout für die Seite "Verkaufsprojekte" angezeigt. Außerdem können Sie beispielsweise zwei Seitenlayouts für Personen erstellen, so dass das Feld "Firma" erforderlich ist, wenn ein Vertriebsmitarbeiter neue Personen hinzufügt, nicht jedoch, wenn Servicemanager neue Personen hinzufügen.

Wenn Sie kein benutzerdefiniertes Seitenlayout für einen Datensatz für eine gegebene Rolle zuweisen, wird die Standardseite für diesen Datensatz verwendet.

Beim Anpassen eines Seitenlayouts können Sie Folgendes festlegen:

- Welche Felder auf der Seite angezeigt werden

Anzuzeigende benutzerdefinierte Felder müssen den Seitenlayouts hinzugefügt werden. Daraufhin werden Benutzern mit Rollen, denen das benutzerdefinierte Seitenlayout zugewiesen ist, die Felder auf der Seite "Bearbeiten", der Seite "Details" und im Formular "Erstellen" (in der Aktionsleiste links) angezeigt.

- Wo die Felder auf der Seite angezeigt werden

- Welche Felder erforderlich sind

- Welche Felder schreibgeschützt sind

- Welche Felder immer im Layout angezeigt werden müssen, auch wenn Benutzer das Feldlayout personalisieren

- Welche verknüpften Datensätze auf der Seite "Details" im Abschnitt "Zugehörige Informationen" angezeigt werden.

So kann es beispielsweise sein, dass Sie miteinander verknüpfte Personen auf der Seite "Firmendetail" anzeigen möchten.

- Wie viele Seitenabschnitte angezeigt werden und mit welchen Überschriften.

Standardlayouts können kopiert, aber nicht bearbeitet oder gelöscht werden. Benutzerdefinierte Layouts können Sie löschen, sofern diese nicht bereits einer Rolle oder einem dynamischen Layout zugewiesen sind.

## Informationen zum Personalisieren von Seitenlayouts

Benutzer können das Layout der Abschnitte für zugehörige Informationen auf der Detailseite für einen Datensatz personalisieren, wenn die Berechtigung "Detailseite personalisieren - Zugehörige Informationen" für ihre Benutzerrolle aktiviert ist.

Benutzer können das Feldlayout auf der Detailseite für den Datensatztyp personalisieren, wenn ihre Benutzerrolle folgendermaßen eingerichtet ist:

- Die Berechtigung "Detailseite personalisieren - Felder" ist für die Rolle aktiviert.
- Der Rolle für den Datensatztyp ist ein benutzerdefiniertes Seitenlayout zugeordnet.

Weitere Informationen zu personalisierten Seitenlayouts finden Sie in den folgenden Abschnitten:

- [Interaktionsweise von personalisierten Layouts für zugehörige Informationen und Seitenlayouts für Rollen](#) (siehe "Interaktionsweise von Layouts für personalisierte zugehörige Informationen und Seitenlayouts für Rollen" auf Seite 245)
- [Interaktionsweise von personalisierten Feldlayouts und Seitenlayouts für Rollen](#) (auf Seite 250)

## Überlegungen für Felder in Seitenlayouts

Wenn Sie Seitenlayouts entwerfen, sollten Sie folgende Punkte berücksichtigen:

- Einige Datensatzfelder sind wichtig für Bericht- und Prognoseberechnungen. Um den einheitlichen Gebrauch dieser Felder durchzusetzen, sind sie mit einem Flag als erforderlich gekennzeichnet. Das Erforderlich-Flag an diesen Feldern können Sie nicht ändern, wenn Sie ein Seitenlayout anpassen. Ebenso wenig können Sie es aus einem Seitenlayout entfernen.
- Das Entfernen von Feldern aus einem Seitenlayout kann wichtige Auswirkungen auf die Verwendung der Datensätze haben. Wenn Sie z.B. die Felder "Status" und "Veröffentlichen" in Lösungsdatensätzen entfernen, können Mitarbeiter mit diesem Seitenlayout keine Lösungen genehmigen oder sie anderen zur Verfügung stellen.
- Adressen werden gruppiert, damit das Feld und die zugehörigen Bezeichnungen die Namenskonvention der einzelnen Länder widerspiegeln. Daher können für einige Datensatztypen keine einzelnen Adresszeilen aussortiert werden. Stattdessen müssen Sie das Feld wählen, das die Gruppe von Adresszeilen (als einzelne Adressoption) enthält. Diese Option ersetzt die einzelnen Felder, die Sie in Versionen vor Release 20 auswählen konnten, wie Straße, Ort, Postleitzahl. Bei Leads wird das Feld "Rechnungsadresse" in den Schritten Feldeinrichtung und Feldlayout des Assistenten für Seitenlayout angezeigt. Das Feld "Rechnungsadresse" beinhaltet alle Felder der Rechnungsadresse.
- Sie können standardmäßige und benutzerdefinierte Hinweiskfelder in der Liste für Langtextfelder in Ihrem Seitenlayout in andere Bereiche in Ihrem Seitenlayout verschieben.
- Sie können die folgenden Felder aus der und in die Liste für Langtextfelder sowie aus und in andere(n) Bereiche(n) in Ihrem Seitenlayout verschieben:

Datensatz	Feldname
Firmenadresse	Beschreibung
Adresse	Beschreibung

Datensatz	Feldname
Adresse	Kommentare
Vertriebsbewertungsvorlage	Beschreibung
Aktivität	Nächster Besuch
Antrag	Bestehende Partnerschaften
Antrag	Erwartete Partnerschaftsvorteile
Antrag	Indizierter Langtext
Anlage	Beschreibung
Buch	Beschreibung
Händleradresse	Beschreibung
Veranstaltung	Beschreibung
Veranstaltung	Session-Details
Veranstaltung	Testziel
Fond	Beschreibung
Mittelanforderung	Beschreibung
Haushalt	Beschreibung
Eingeladener	Kommentare
Eingeladener	Sitzungsdetails
Nachrichtenplanposition	Übersicht
Nachrichtenplanposition	Sprechernotizen
Nachrichtenplanposition	Zielgruppe
Nachrichtenplan	Zielgruppe
Nachrichtenplan	Kommentar
Nachrichtenplan	Beschreibung
Beziehungen für Nachrichtenplanpositionen	Zielgruppe
Beziehungen für Nachrichtenplanpositionen	Übersicht
Zielsetzung	Beschreibung
Zielsetzung	Zielgruppe

Datensatz	Feldname
Firmenbesuch	Nächster Besuch
Firmenbesuch	Beschreibung
Termin	Nächster Besuch
Termin	Beschreibung
Teilnehmerbesuch	Nächster Besuch
Teilnehmerbesuch	Beschreibung
Personenadresse	Akzeptable Zeitpläne
Personenadresse	Beschreibung
Personenbesuch	Beschreibung
Personenbesuch	Nächster Besuch
Besuchsvorlage	Beschreibung
Besuchsvorlage	Nächster Besuch
Aufgabe	Beschreibung
Aufgabe	Nächster Besuch
Partner	Beschreibung
Partneradresse	Beschreibung
Partnerprogramm	Beschreibung
Produkt	Beschreibung
Produktindikation	Beschreibung
Umsatz	Beschreibung
Firmenumsatz	Beschreibung
Personenumsatz	Beschreibung
Verkaufsprojekt - Produktumsatz	Beschreibung
Musterausschlussklausel	Ausschlussklauseltext
Mustercharge	Beschreibung
Mustertransaktion	Kommentare
Serviceanfrage	Betreff
Transaktionsposition	Beschreibung
Fahrzeug	Beschreibung

Datensatz	Feldname
Fahrzeugservicehistorie	Beschreibung

### Seitenlayouts und Listen

Mithilfe von Seitenlayouts und Rollenberechtigungen können Sie die Felder einschränken, nach denen Benutzer suchen und die Benutzer in Listen anzeigen und exportieren können. Wenn ein Benutzer eine Liste mit Datensätzen erstellt oder näher definiert oder mit der erweiterten Suche nach Datensätzen sucht, wird mit den der Benutzerrolle zugewiesenen Berechtigungen und Seitenlayouts festgelegt, welche Felder der Benutzer suchen und anzeigen kann.

Wenn die Berechtigung "Alle Felder in der Suche und in Listen" für die Benutzerrolle aktiviert ist, kann der Benutzer alle Suchfelder durchsuchen, die im Suchlayout zur Verfügung gestellt werden, das der Benutzerrolle für diesen Datensatztyp zugewiesen ist. Darüber hinaus kann der Benutzer beim Erstellen oder näheren Definieren einer Liste jedes beliebige Feld zur Anzeige als Spalte in der Liste der Datensätze wählen, die von der Suche zurückgegeben wird.

**HINWEIS:** Es wird empfohlen, dass Unternehmensadministratoren die Berechtigung "Alle Felder in der Suche und in Listen" für die meisten Benutzerrollen nicht aktivieren. Wenn die Berechtigung nicht aktiviert ist, sind Felder, die Ihr Unternehmen nicht verwendet, auf den Suchen- und Listenseiten nicht sichtbar. Dies dient der Übersichtlichkeit und macht es für Benutzer einfacher, die Felder anzuzeigen, an denen sie am meisten interessiert sind.

Wenn die Berechtigung "Alle Felder in der Suche und in Listen" für die Benutzerrolle nicht aktiviert ist, kann der Benutzer nur nach Feldern suchen, wenn die beiden folgenden Kriterien erfüllt sind:

- Das Feld ist ein verfügbares Suchfeld im Suchlayout, das der Rolle des Benutzers für den Datensatztyp zugewiesen ist.
- Das Feld wird im Layout der Detailseite angezeigt, das der Benutzerrolle für diesen Datensatztyp zugewiesen wurde. Wenn für die Rolle dynamische Seitenlayouts definiert sind, muss das Feld mindestens in einem der dynamischen Seitenlayouts angezeigt werden.

Außerdem kann der Benutzer beim Erstellen oder näheren Definieren einer Liste nur ein Feld zur Anzeige als Spalte in der Liste der Datensätze wählen, die von der Suche zurückgegeben wird, wenn das Feld in mindestens einem Layouts der Detailseite angezeigt wird, einschließlich der dynamischen Seitenlayouts, die der Benutzerrolle für den Datensatztyp zugewiesen sind. Diese Einschränkung wirkt sich auch darauf aus, was der Benutzer in eine Liste exportieren kann. Wenn die Berechtigung "Liste - Angezeigte Felder exportieren" für die Benutzerrolle aktiviert ist, die Berechtigung "Liste - Alle Felder exportieren" hingegen nicht, kann der Benutzer nur die Felder exportieren, die in der Liste angezeigt werden. Der Benutzer kann nicht alle Felder der Datensätze in der Liste exportieren.

**HINWEIS:** Bei erweiterten Suchen, die Benutzer über den Link "Erweitert" in einer Liste zugehöriger Datensätze für einen übergeordneten Datensatz durchführen, gelten zusätzliche Überlegungen für die Verfügbarkeit von Suchfeldern und für die Felder, die in den Suchergebnissen angezeigt werden können. Weitere Informationen finden Sie unter Informationen zur erweiterten Suche in zugehörigen Datensätzen.

**Hinweis zu Beginn.** Um dieses Verfahren durchführen zu können, muss Ihre Rolle die Berechtigung "Anwendung anpassen" beinhalten.



### So erstellen Sie ein Seitenlayout

- 1 Klicken Sie auf einer beliebigen Seite oben rechts auf den globalen Link "Admin".
- 2 Klicken Sie im Abschnitt "Anwendungsanpassung" auf den Link "Anwendungsanpassung".
- 3 Klicken Sie im Abschnitt "Datensatztypeinrichtung" auf den Link für den erforderlichen Datensatztyp.
- 4 Klicken Sie im Abschnitt "Seitenlayout" auf den erforderlichen Link "Seitenlayout".
- 5 Führen Sie in der Liste "Seitenlayout" einen der folgenden Schritte durch:
  - Klicken Sie auf den Link "Bearbeiten" für ein vorhandenes Layout, um es zu ändern.
  - Klicken Sie auf die Schaltfläche "Neues Layout", um ein neues Layout zu erstellen.
  - Klicken Sie auf den Link "Kopieren", um ein vorhandenes Layout zu kopieren.

Der Assistent für das Seitenlayout wird angezeigt, um Sie durch den Prozess zu leiten.

**HINWEIS:** Die Anzahl der Schritte im Assistenten für das Seitenlayout kann je nach Seitenlayoutlink, auf den Sie geklickt haben, unterschiedlich ausfallen.

- 6 Geben Sie in Schritt 1 "Layout-Name" einen Namen für das Layout und eine Beschreibung (optional) ein.
- 7 Wählen Sie in Schritt 2 (Feldeinrichtung) die Feldeigenschaften folgendermaßen aus:
  - Aktivieren Sie das Kontrollkästchen "Erforderlich" für alle Felder, die Pflichtfelder sein sollen.

**HINWEIS:** Benutzer müssen ein Feld vom Typ "Kontrollkästchen", das als "Erforderlich" markiert ist, nicht gezwungenermaßen aktivieren. Wenn das Kontrollkästchen den Wert "Wahr" erhalten soll (d.h., wenn das Kontrollkästchen aktiviert werden soll), müssen Sie Feldvalidierungsregeln für das Kontrollkästchenfeld verwenden. Weitere Informationen finden Sie unter [Informationen zur Feldverwaltung](#) (auf Seite 121).
  - Aktivieren Sie das Kontrollkästchen "Schreibgeschützt" für alle Felder, die schreibgeschützt sein sollen.
  - Aktivieren Sie das Kontrollkästchen für alle Felder, die immer im Layout angezeigt werden sollen. Diese Felder können vom Benutzer nicht aus dem Layout entfernt werden.

**HINWEIS:** Wenn Sie ein neues Seitenlayout erstellen, ist das Kontrollkästchen, dass das Feld immer im Layout vorhanden sein soll, standardmäßig aktiviert und für jedes als erforderlich definierte Feld schreibgeschützt. Dies ist nicht der Fall, wenn ein Standardwert für das Feld konfiguriert ist. Wenn für ein Pflichtfeld ein Standardwert konfiguriert ist, ist das Kontrollkästchen, dass das Feld immer im Layout angezeigt werden soll, aktiviert. Sie können es jedoch deaktivieren. Es wird außerdem empfohlen, dass Sie dieses Kontrollkästchen für alle Felder auswählen, die als bedingt erforderlich konfiguriert sind. Außerdem wird empfohlen, dass Sie dieses Kontrollkästchen für das Auswahllistenfeld aktivieren, das das dynamische Layout steuert, wenn Sie ein dynamisches Seitenlayout für den Datensatztyp verwenden oder verwenden möchten.

Informationen zum Kontrollkästchen "Bedingt erforderlich" finden Sie unter [Informationen zu bedingt erforderlichen Feldern](#) (auf Seite 138).

- 8 In Schritt 3 "Feldlayout" können Sie folgende Aktionen durchführen:

- Verschieben von Feldern aus der Liste "Verfügbare Felder" des *Datensatztyps* in verschiedene Abschnitte des Bereichs "Seitenlayout definieren" des *Datensatztyps*.

Stellen Sie sicher, dass die benutzerdefinierten und branchenspezifischen Felder, die Sie den Formularen hinzufügen möchten, verschoben wurden. Wenn die Felder, für die Sie das Kontrollkästchen für Felder, die im Layout angezeigt werden sollen, in Schritt 2 aktiviert haben, nicht bereits im Layout angezeigt werden, fügen Sie sie hinzu.

**ACHTUNG:** Wenn kein Standardwert für ein erforderliches Feld konfiguriert ist, muss das erforderliche Feld im Seitenlayout vorhanden sein. Anderenfalls können keine Personen mit diesem Layout einen Datensatz dieses Typs erstellen oder bearbeiten. Wenn für ein erforderliches Feld ein Standardwert konfiguriert ist, kann das erforderliche Feld optional im Seitenlayout angezeigt werden. Entsprechend müssen Sie sicherstellen, dass sich alle bedingt erforderlichen Felder in den relevanten Seitenlayouts befinden. Anderenfalls können Benutzer keine Werte für diese Felder eingeben, wenn sie erforderlich werden.

- Entfernen Sie das Beschreibungsfeld aus Ihrem Seitenlayout, oder verschieben Sie das Beschreibungsfeld in einen anderen Bereich in Ihrem Seitenlayout.
- Informationen neu definieren.

**HINWEIS:** Diese Änderungen wirken sich auf alle Formulare für diesen Datensatztyp aus, wenn ein Benutzer mit einer entsprechenden Rolle diese Seiten anzeigt. Wenn Sie jedoch das Feldlayout aktualisieren, nachdem ein Benutzer das Feldlayout für den Datensatztyp personalisiert hat, werden die Änderungen nicht auf das personalisierte Layout angewendet. Einige Felder beinhalten eine Gruppe von Feldern oder mehrzeilige Felder. Vermeiden Sie das Verschieben dieser Felder, da die Informationen selbst andere Felder im abschließenden Layout überlagern können. Aus diesem Grund lässt die Anwendung das Verschieben von Feldern mit mehrzeiligen Texten nicht zu, z.B. das Feld "Beschreibung".

Die Anwendung verwendet eine Adressvorlage, in der die jeweiligen landesspezifischen Felder bereitgestellt werden. Weitere Informationen finden Sie unter [Info über Länder- und Adresszuordnung](#) (siehe "[Informationen über Länder- und Adresszuordnung](#)" auf Seite 625).

### 9 In Schritt 4 "Zugehörige Informationen" können Sie folgende Aktivitäten durchführen:

- Hinzufügen oder Entfernen von Abschnitten, die auf den Detailseiten angezeigt werden. Bei den Abschnitten handelt es sich um Bereiche, in denen Benutzer Datensätze mit dem aktuellen Datensatz verknüpfen können.

Wenn Mitarbeiter beispielsweise Produkte nicht mit Verkaufsprojekten verknüpfen sollen, muss sichergestellt werden, dass der Abschnitt "Produkte" nicht im Feld "Angezeigte Informationen" oder "Verfügbare Informationen" angezeigt wird.

**HINWEIS:** Benutzer können diese Standardeinstellungen mithilfe des Links "Layout bearbeiten" auf der Seite "Details" ändern. Nachdem Benutzer ihre persönlichen Layouts bearbeitet haben, werden ihnen neue Änderungen an den zugehörigen Informationen durch den Unternehmensadministrator erst angezeigt, wenn sie ihr Layout erneut bearbeiten.

- Ändern der Abschnittreihenfolge auf Detailseiten.

**HINWEIS:** Diese Änderungen wirken sich auf die Seiten "Details" für den betreffenden Datensatztyp aus, wenn ein Benutzer mit einer entsprechenden Rolle diese Seiten anzeigt.

### 10 Wählen Sie in Schritt 5 "Zugehöriges Informations-Layout" das entsprechende zugehörige Informations-Layout für jeden der Abschnitte "Zugehörige Informationen" auf der Seite aus.

**HINWEIS:** Für jeden Abschnitt "Zugehörige Informationen" gibt es ein Standard-Layout. Wenn Sie bereits benutzerdefinierte zugehörige Informations-Layouts erstellt haben, können Sie diese aus der Liste wählen. Weitere Informationen über das Erstellen von zugehörigen Informationslayouts finden Sie unter [Anpassen von zugehörigen Elementlayouts](#) (auf Seite 182).

- 11 Klicken Sie auf "Fertig stellen".
- 12 Weisen Sie das Seitenlayout für diesen Datensatztyp nach Bedarf Benutzerrollen zu. Weitere Informationen dazu finden Sie unter [Hinzufügen von Rollen](#) (auf Seite 352).

## Anpassen von Seitenlayouts zum Erstellen neuer Datensätze

Sie können Seitenlayouts erstellen und anpassen, die zum Erstellen neuer Datensätze verwendet werden. Sie können das Erscheinungsbild von Oracle CRM On Demand für diese Layouts verbessern, indem Sie Benutzern erlauben, nur die relevantesten und am häufigsten verwendeten Felder für einen Datensatztyp anzuzeigen.

Auf der Seite für das Layout des neuen Datensatzes können Sie auswählen, welche Felder im Layout angezeigt werden sollen, welche Felder erforderlich und welche Felder schreibgeschützt sind. Außerdem können Sie die Reihenfolge der Felder im Layout so neu anordnen, dass Sie Ihren geschäftlichen Anforderungen entsprechen.

Sie können ein vorhandenes Layout kopieren oder bearbeiten und dann entsprechend Ihren Anforderungen verändern.

**HINWEIS:** Die Anzahl der Zeichen, die Sie in Layoutnamen verwenden können, ist beschränkt. Weitere Informationen hierzu finden Sie unter [Informationen zu Beschränkungen für benutzerdefinierte Layouts](#) (auf Seite 186).

Nachdem Sie ein Layout erstellt haben, müssen Sie das Layout des neuen Datensatzes mit dem Assistenten für die Rollenverwaltung den Benutzerrollen zuordnen, die dieses Layout verwenden müssen. Sie können dabei auch angeben, wo das Layout in der Anwendung verwendet wird. Beispiel: Sie können angeben, dass das Layout nur verwendet wird, wenn ein Benutzer einen Datensatz über die Aktionsleiste oder den globalen Header erstellt. Weitere Informationen zum Zuweisen von Layouts für neue Datensätze finden Sie unter [Hinzufügen von Rollen](#) (auf Seite 352) und Informationen zu Layouts von Seiten für neue Datensätze.

### ***So erstellen oder ändern Sie ein Layout zum Erstellen neuer Datensätze:***

- 1 Klicken Sie auf einer beliebigen Seite oben rechts auf den globalen Link "Admin".
- 2 Klicken Sie im Abschnitt "Anwendungsanpassung" auf den Link "Anwendungsanpassung".
- 3 Klicken Sie im Abschnitt "Datensatztypeinrichtung" auf den Link für den erforderlichen Datensatztyp.
- 4 Klicken Sie im Abschnitt "Seitenlayoutverwaltung" auf den Link für das Layout des neuen Datensatzes für den *Datensatztyp*.
- 5 Führen Sie auf der Seite für das Layout des neuen Datensatzes Folgendes durch:
  - Klicken Sie auf "Bearbeiten" oder "Kopieren", um ein vorhandenes Layout zu ändern.
  - Klicken Sie auf die Schaltfläche "Neues Layout", um ein neues Layout zu erstellen.

Der Assistent für das Seitenlayout wird angezeigt, um Sie durch den Prozess zu leiten.

6 Geben Sie in Schritt 1 "Layout-Name" einen Namen für das Layout und ggf. eine Beschreibung ein.

7 Wählen Sie in Schritt 2 (Feldeinrichtung) die Feldeigenschaften folgendermaßen aus:

- Aktivieren Sie das Kontrollkästchen "Erforderlich" für alle Felder, die Pflichtfelder sein sollen.

**HINWEIS:** Benutzer müssen ein Kontrollkästchenfeld, das als "Erforderlich" markiert ist, nicht gezwungenermaßen auswählen. Wenn das Kontrollkästchen den Wert "Wahr" erhalten soll (d.h., wenn das Kontrollkästchen aktiviert werden soll), müssen Sie Feldvalidierungsregeln für das Kontrollkästchenfeld verwenden. Weitere Informationen finden Sie unter [Informationen zur Feldverwaltung](#) (auf Seite 121).

- Aktivieren Sie das Kontrollkästchen "Schreibgeschützt" für alle Felder, die schreibgeschützt sein sollen.

Informationen zum Kontrollkästchen "Bedingt erforderlich" finden Sie unter [Informationen zu bedingt erforderlichen Feldern](#) (auf Seite 138).

8 In Schritt 3 "Feldlayout" können Sie folgende Aktionen durchführen:

- Verschieben Sie Felder aus der Liste der verfügbaren Felder für den Datensatztyp in verschiedene Abschnitte des Seitenlayoutbereichs zum Anordnen für den *Datensatztyp*.

Stellen Sie sicher, dass Sie die benutzerdefinierten und branchenspezifischen Felder verschieben, die Sie dem Seitenlayout hinzufügen möchten.

**ACHTUNG:** Wenn kein Standardwert für ein erforderliches Feld konfiguriert ist, muss das erforderliche Feld im Seitenlayout vorhanden sein. Anderenfalls können keine Personen mit diesem Layout einen Datensatz dieses Typs erstellen. Wenn für ein erforderliches Feld ein Standardwert konfiguriert ist, kann das erforderliche Feld optional im Seitenlayout angezeigt werden. Entsprechend müssen Sie sicherstellen, dass sich alle bedingt erforderlichen Felder in den relevanten Seitenlayouts befinden. Anderenfalls können Benutzer keine Werte für diese Felder eingeben, wenn sie erforderlich werden.

- Entfernen Sie das Beschreibungsfeld aus Ihrem Seitenlayout, oder stellen Sie sicher, dass sich das Beschreibungsfeld im Abschnitt "Langtextfeld(er)" Ihres Seitenlayouts befindet.

- Ordnen Sie die Informationen neu, indem Sie die Felder nach Bedarf zwischen den Abschnitten verschieben.

**HINWEIS:** Diese Änderungen wirken sich auf alle Formulare für diesen Datensatztyp aus, wenn ein Benutzer mit einer entsprechenden Rolle die Seiten anzeigt. Einige Felder beinhalten eine Gruppe von Feldern oder mehrzeilige Felder. Vermeiden Sie das Verschieben dieser Felder, da sich die Informationen selbst mit anderen Feldern im endgültigen Layout überschneiden können.

9 Klicken Sie auf "Fertig stellen".

**HINWEIS:** Wenn Sie der Anwendung ein Layout hinzugefügt haben, müssen Sie es für eine Benutzerrolle verfügbar machen, damit es für die Benutzer sichtbar ist. Weitere Informationen zum Hinzufügen und Ändern von Benutzerrollen finden Sie in [Hinzufügen von Rollen](#) (auf Seite 352).

## Umbenennen von Feldabschnitttiteln

Auf den Seiten "Bearbeiten" und "Details" sind die Felder in Abschnitte gruppiert. Um eine Terminologie verwenden zu können, mit der Ihre Benutzer vertraut sind, können Sie die Titel über den Feldgruppen auf den

Seiten "Bearbeiten" und "Details" umbenennen. Auf der "Firmen-Homepage" können Sie beispielsweise "Hauptinformationen Firma" in "Firmenprofil" ändern.

Abschnitte in Standardlayouts können nicht geändert werden. Sie müssen ein neues Layout erstellen und die Abschnitte des benutzerdefinierten Layouts umbenennen.

Abschnitte ohne Felder werden auf der Seite "Details" nicht angezeigt.

**Hinweis zu Beginn.** Um dieses Verfahren durchführen zu können, muss Ihre Rolle die Berechtigung "Anwendung anpassen" enthalten.

### **So benennen Sie einen Abschnitt um**

- 1 Klicken Sie auf einer beliebigen Seite oben rechts auf den globalen Link "Admin".
- 2 Klicken Sie im Abschnitt "Anwendungsanpassung" auf den Link "Anwendungsanpassung".
- 3 Klicken Sie im Abschnitt "Datensatztypeinrichtung" auf den Link für den erforderlichen Datensatztyp.
- 4 Klicken Sie im Abschnitt "Seitenlayout" auf den erforderlichen Link "Seitenlayout".
- 5 Klicken Sie auf der Seite "*Datensatztyp* - Seitenlayout" auf "Abschnitte bearbeiten".
- 6 Wählen Sie die Hauptsprache Ihres Unternehmens aus der Dropdown-Liste "Übersetzungssprache" aus.
- 7 Geben Sie unter "Anzeigename" den Namen ein, den Sie verwenden möchten.
- 8 (Optional) Um darauf hinzuweisen, dass ein aktualisierter Name in andere für Ihr Unternehmen aktivierte Sprachen übersetzt werden muss, aktivieren Sie das Kontrollkästchen "Zum Übersetzen markieren".

**HINWEIS:** Wenn dieser aktualisierte Name in anderen aktivierten Sprachen angezeigt werden soll, aktivieren Sie das Kontrollkästchen "Zum Übersetzen markieren". In anderen Sprachen (oder bei Auswahl einer anderen Sprache aus der Dropdown-Liste "Übersetzung" auf dieser Seite) wird der aktualisierte Name als blauer Text und in Klammern angezeigt, bis Sie die übersetzten Versionen manuell eingeben. Dies erleichtert Ihnen die Verfolgung der Begriffe, die übersetzt werden müssen. Wenn Sie die Option "Zum Übersetzen markieren" nicht wählen, haben die hier von Ihnen vorgenommenen Änderungen keine Auswirkungen auf die vorherigen Anzeigenamen.

- 9 So geben Sie die übersetzte Entsprechung des neuen Namens manuell ein:
  - a Wählen Sie aus der Dropdown-Liste "Übersetzungssprache" die Sprache aus, deren Übersetzung Sie eingeben möchten.
  - b Geben Sie die übersetzte Entsprechung in das zugehörige Feld "Anzeigename" ein, und klicken Sie auf "Speichern".
  - c Klicken Sie ggf. auf den Link, um zur gerade aktualisierten Seite "Felder" zurückzukehren, und wählen Sie die Sprache erneut aus.

Der übersetzte Name wird in der Spalte "Anzeigename" als schwarzer Text angezeigt.

## Info über benutzerdefinierte Web-Applets

Mit benutzerdefinierten Webapplets können Sie externen Webinhalt, Berichte und Dashboards an den folgenden Positionen in Oracle CRM On Demand einbetten:

■ Bei globalen Web-Applets:

■ Aktionsleiste

**HINWEIS:** Für Release 27 und später kann dies auch für globale Web-Applets im globalen Header gelten, die als Teil eines Layouts für Aktionsleiste und globalen Header konfiguriert werden können.

■ Meine Homepage

■ Bei Web-Applets für Datensatztypen:

■ Datensatztyp-Homepage

■ Detailseite

**HINWEIS:** Weitere Informationen zu Überlegungen für die Verwendung von benutzerdefiniertem Code in Oracle CRM On Demand finden Sie unter [Wichtige Überlegungen für Kunden, die benutzerdefinierten Code in Oracle CRM On Demand verwenden](#) (auf Seite 266).

Sie können fünf Typen von Webapplets erstellen, mit denen Sie verschiedene Typen von Webinhalten einbetten können:

■ **Dashboard.** Wird zum Einbetten von Dashboards (nur aus dem V3-Katalog) verwendet.

■ **Feed.** Wird verwendet, um RSS-Feeds einzubetten. Wenn Sie eventuell ein neues Feed unter "Meine Homepage" einbetten möchten.

**Hinweis:** Es wird nur der RSS 2.0-Standard unterstützt.

■ **HTML.** Wird verwendet, um HTML-Code einzubetten. Beispiel: Mit diesem Web-Applet können Sie Web-Widgets aus externen Quellen, wie z.B. Google Maps, einbetten.

■ **Bericht.** Wird zum Einbetten von Berichten (nur aus dem V3-Katalog) verwendet.

■ **URL.** Wird verwendet, um Inhalte aus dem angegebenen URL in ein Applet in Oracle CRM On Demand einzubetten. Beispiel: Ein benutzerdefiniertes Web-Applet auf der Seite "Lead-Details", mit dem Sie eine Google-Suche für den Lead-Namen anzeigen können. Weitere Informationen zur Standardisierung von URLs in Oracle CRM On Demand finden Sie unter [Informationen zur URL-Standardisierung](#) (auf Seite 253).

**HINWEIS:** Es ist zwar möglich, eine URL zu verwenden, um einen Bericht oder ein Dashboard in ein benutzerdefiniertes Webapplet, eine benutzerdefinierte Webregisterkarte oder einen benutzerdefinierten Weblink vom Typ "URL" einzubetten, diese Funktion wird jedoch nicht vollständig unterstützt. Nach einem Upgrade funktioniert die URL möglicherweise nicht mehr. Informationen dazu, wo Berichte und Dashboards in Oracle CRM On Demand eingebettet werden können, finden Sie unter [Informationen zum Einbetten von Berichten und Dashboards in Oracle CRM On Demand](#) (auf Seite 160).

Informationen zu den Katalogen (V2 und V3) für Berichte und Dashboards sowie dazu, wo die Berichte und Dashboards in Oracle CRM On Demand eingebettet werden können, finden Sie unter [Informationen zum Einbetten von Berichten und Dashboards in Oracle CRM On Demand](#).

Sie können ein Web-Applet für jeden Datensatztyp hinzufügen, für den die Links "Seitenlayout" sichtbar sind.

Das Erstellen eines benutzerdefinierten Web-Applets hat zwei Vorteile gegenüber einer benutzerdefinierten Internet-Registerkarte:

- Ein benutzerdefiniertes Web-Applet, das auf einer Seite, wie etwa "Lead-Details", angezeigt wird, ermöglicht Ihnen das Anzeigen der Seite "Details" zusammen mit anderen Kontextdaten. Wenn Ihre externen Daten dagegen über eine Internet-Registerkarte angezeigt werden, werden Sie beim Anklicken der Internet-Registerkarte von der Seite "Details" auf die Seite der Internet-Registerkarte umgeleitet.
- Ihr Unternehmen verfügt möglicherweise über große Informationsmengen, die Sie anzeigen möchten, z. B. Portfoliobestände. Mit benutzerdefinierten Web-Applets können Sie große Datenmengen von einer anderen Website anzeigen, ohne Informationen in Oracle CRM On Demand laden zu müssen. Wenn große Datenmengen in Oracle CRM On Demand geladen werden, müssen Integrationstools viele Datenspalten verwalten.

### Zugehörige Informationen

Weitere Informationen finden Sie unter folgenden Themen:

- [Erstellen von Webapplets für Datensatztypen](#) (auf Seite 200)
- [Erstellen von globalen Webapplets](#) (auf Seite 264)
- [Erstellen von Dashboard-Webapplets](#) (auf Seite 211)
- [Erstellen von HTML-Webapplets](#) (auf Seite 206)
- [Erstellen von Berichts-Webapplets](#) (auf Seite 210)
- [Erstellen von RSS Feed-Webapplets](#) (siehe "[Erstellen von RSS-Feed-Webapplets](#)" auf Seite 203)
- [Erstellen von URL-Webapplets](#) (auf Seite 208)
- [Beispiel zum Einrichten eines Web-Applets für einen RSS-Feed](#) (auf Seite 213)
- [Übersetzen von Namen für Webapplets und benutzerdefinierte Berichte](#) (auf Seite 215).
- [Informationen zum Deaktivieren von benutzerdefiniertem Code für Benutzer](#) (auf Seite 199)

## Informationen zum Deaktivieren von benutzerdefiniertem Code für Benutzer

Wenn Sie für ein technisches Problem eines Benutzers in Oracle CRM On Demand eine Fehlerbeseitigung durchführen, können Sie den gesamten benutzerdefinierten Code, einschließlich des benutzerdefinierten Codes in benutzerdefinierten Webapplets und allen benutzerdefinierten HTML-Head-Ergänzungen, für diesen Benutzer deaktivieren. Wenn das Problem nicht mehr auftritt, wenn der benutzerdefinierte Code deaktiviert wurde, ist wahrscheinlich der benutzerdefinierte Code die Fehlerursache. Wenn Sie sich für Unterstützung an Oracle wenden, werden Sie außerdem möglicherweise gebeten, den gesamten benutzerdefinierten Code zu deaktivieren, um das Problem zu beheben.

Mit dem Feld "Aktivierung von benutzerdefiniertem Code" im Profil eines Benutzers können Administratoren den gesamten benutzerdefinierten Code für diesen Benutzer deaktivieren und den Indikator für benutzerdefinierten Code für den Benutzer aktivieren. Wenn der Indikator für benutzerdefinierten Code für einen Benutzer aktiviert ist, wird auf jeder Seite, auf die der Benutzer in Oracle CRM On Demand zugreift, unten eine der folgenden Nachrichten angezeigt:

- **Benutzerdefinierter Code aktiv.** Auf der aktuellen Seite wurde aktiver benutzerdefinierter Code erkannt.
- **Benutzerdefinierter Code nicht erkannt.** Auf der aktuellen Seite wurde kein benutzerdefinierter Code erkannt.
- **Benutzerdefinierter Code deaktiviert.** Auf der aktuellen Seite wurde benutzerdefinierter Code erkannt, der jedoch deaktiviert wurde.

Informationen zu den im Feld "Aktivierung von benutzerdefiniertem Code" verfügbaren Optionen finden Sie unter [Benutzerfelder](#) (auf Seite 310).

**HINWEIS:** Wenn Sie dem Layout der Seite "Verantwortlicher Benutzer" für eine Benutzerrolle das Feld "Aktivierung von benutzerdefiniertem Code" hinzufügen, können Benutzer mit dieser Rolle den benutzerdefinierte Code deaktivieren und den Indikator für benutzerdefinierten Code für sich selbst aktivieren.

### Informationen zu benutzerdefiniertem Code in Quellcode

Wenn benutzerdefinierter Code auf einer Seite aktiv ist, ist er einschließlich Kommentaren, die den Anfang und das Ende des benutzerdefinierten Codes kennzeichnen, im Quellcode der Seite sichtbar. Wenn der benutzerdefinierte Code deaktiviert wurde, wird er nicht in den Quellcode der Seite eingeschlossen. Stattdessen enthält der Quellcode einen Kommentar mit der Angabe, dass der benutzerdefinierte Code deaktiviert wurde.

### Erstellen von Webapplets für Datensatztypen

Sie können externen Web-Inhalt einbetten, indem Sie ein benutzerdefiniertes Web-Applet erstellen, das auf einer Homepage oder Detailseite für einen Datensatz angezeigt wird. Sie können auch Berichte und Dashboards (nur aus dem V3-Katalog) in benutzerdefinierte Webapplets für datensatztypspezifische Homepages und Detailseiten einbetten.

Beim Erstellen eines Web-Applets müssen Sie es zu einem Seitenlayout für die Homepage oder Detailseite hinzufügen. Damit Benutzer dieses Seitenlayout angezeigt bekommen, muss es einer entsprechenden Benutzerrolle zugewiesen werden.

**Hinweis zu Beginn.** Um dieses Verfahren durchführen zu können, muss Ihre Rolle die Berechtigungen "Anwendung anpassen" und "Benutzerdefinierte Web-Applets verwalten" beinhalten. Wenn das Kontrollkästchen "Sprachübersetzungssupport für Webapplets aktivieren" im Unternehmensprofil aktiviert ist, können Sie nur dann Applets erstellen, wenn die im Feld "Übersetzungssprache" ausgewählte Sprache die Standardsprache des Unternehmens ist.

#### *So erstellen Sie ein neues Web-Applet*

- 1 Klicken Sie auf einer beliebigen Seite oben rechts auf den globalen Link "Admin".
- 2 Klicken Sie im Abschnitt "Anwendungsanpassung" auf den Link "Anwendungsanpassung".
- 3 Klicken Sie im Abschnitt "Datensatztypeinrichtung" auf den Link für den erforderlichen Datensatztyp.
- 4 Klicken Sie im Abschnitt für die Seitenlayoutverwaltung auf den Web-Applet-Link für den erforderlichen Datensatztyp.



- 5 Klicken Sie in der "Datensatztyp-Applet-Liste" auf "Neu".
- 6 Füllen Sie die folgenden Felder auf der Web-Applet-Seite aus.

Feld	Kommentare
Name	Geben Sie einen Namen ein. Der Wert im Feld "Name" erscheint in der Titelleiste des Abschnitts "Zugehörige Informationen".
Zum Übersetzen markieren	<p>Dieses Kontrollkästchen ist nur verfügbar, wenn das Kontrollkästchen "Sprachübersetzungssupport für Webapplets aktivieren" im Unternehmensprofil aktiviert ist. Wenn Sie zum ersten Mal ein Applet erstellen, ist das Kontrollkästchen "Zum Übersetzen markieren" aktiviert und schreibgeschützt. Das Kontrollkästchen "Zum Übersetzen markieren" gilt nur, wenn Sie ein vorhandenes Applet aktualisieren. Außerdem ist das Kontrollkästchen "Zum Übersetzen markieren" schreibgeschützt, wenn Sie eine andere Sprache als die Standardsprache für das Unternehmen im Feld "Übersetzungssprache" in der Appletliste auswählen, bevor Sie das Applet bearbeiten. Weitere Informationen zum Übersetzen von benutzerdefinierten Webappletnamen finden Sie unter <a href="#">Übersetzen von Namen für Webapplets und benutzerdefinierte Berichte</a> (auf Seite 215).</p> <p>Wenn Sie den Namen eines vorhandenen benutzerdefinierten Webapplets in der Standardsprache für das Unternehmen ändern, aktivieren Sie das Kontrollkästchen "Zum Übersetzen markieren" folgendermaßen:</p> <ul style="list-style-type: none"> <li>■ Wenn Sie möchten, dass die übersetzten Versionen des Namens durch den aktualisierten Namen ersetzt werden, aktivieren Sie das Kontrollkästchen "Zum Übersetzen markieren".</li> <li>■ Wenn Sie möchten, dass die übersetzten Versionen des Namens nicht geändert werden, aktivieren Sie das Kontrollkästchen "Zum Übersetzen markieren" nicht.</li> </ul>
Standort	Wählen Sie "Homepage" oder "Detailseite" aus, je nachdem, ob der externe Inhalt, der Bericht oder das Dashboard auf einer Homepage oder auf der Detailseite angezeigt werden soll.

Feld	Kommentare
Spalten	<p><b>HINWEIS:</b> Dieses Feld ist nur dann verfügbar, wenn für "Standort" der Wert "Homepage" gewählt ist.</p> <p>Geben Sie die Breite des Applets an, indem Sie aus dem Menü "Spalten" entweder "Einzel" oder "Doppelt" wählen.</p>

Füllen Sie anschließend die Felder entsprechend dem gewünschten Applettyp aus, wie in den folgenden Themen beschrieben:

- [Erstellen von Dashboard-Webapplets](#) (auf Seite 211)
- [Erstellen von HTML-Webapplets](#) (auf Seite 206)
- [Erstellen von Berichts-Webapplets](#) (auf Seite 210)
- [Erstellen von RSS Feed-Webapplets](#) (siehe "[Erstellen von RSS-Feed-Webapplets](#)" auf Seite 203)
- [Erstellen von URL-Webapplets](#) (auf Seite 208)

### ***So ermöglichen Sie die Anzeige des Web-Applets***

- 1 Klicken Sie auf einer beliebigen Seite oben rechts auf den globalen Link "Admin".
- 2 Klicken Sie im Abschnitt "Anwendungsanpassung" auf den Link "Anwendungsanpassung".
- 3 Klicken Sie im Abschnitt "Datensatztypeinrichtung" auf den Link für den erforderlichen Datensatztyp.
- 4 Klicken Sie im Abschnitt "Seitenlayout" auf den erforderlichen Link "Seitenlayout".
- 5 Führen Sie in der Liste "Seitenlayout" einen der folgenden Schritte durch:
  - Klicken Sie auf "Bearbeiten", um ein vorhandenes Layout zu ändern.
  - Klicken Sie auf "Neues Layout", um ein neues Layout zu erstellen.
  - Klicken Sie auf "Kopieren", um ein vorhandenes Layout zu kopieren.

Der Assistent für das Seitenlayout wird angezeigt und leitet Sie durch den Prozess.

**HINWEIS:** Die Anzahl der Schritte im Assistenten für das Seitenlayout kann je nach Seiten-Layout-Link, auf den Sie geklickt haben, unterschiedlich ausfallen. Vergewissern Sie sich in Schritt 1, "Layout-Name", dass Sie für das Layout einen Namen und ggf. eine Beschreibung angegeben haben.

- 6 In Schritt 4 "Zugehörige Informationen":
  - a Verschieben Sie das neue benutzerdefinierte Web-Applet aus der Liste "Verfügbare Informationen" in die Liste "Angezeigte Informationen".
  - b Positionieren Sie das neue benutzerdefinierte Web-Applet mit den Nach-Oben- und Nach-Unten-Pfeilen.

- c Klicken Sie auf "Fertig stellen", um das neue Layout zu erstellen.
- 7 Fügen Sie das Seitenlayout nach Bedarf Benutzerrollen hinzu. Weitere Informationen dazu finden Sie unter [Hinzufügen von Rollen](#) (auf Seite 352).

**Zugehöriges Thema**

Im folgenden Thema finden Sie ein Beispiel zum Erstellen eines Web-Applets, mit dem ein Twitter RSS-Feed angezeigt wird:

- [Beispiel zum Einrichten eines Web-Applets für einen RSS-Feed](#) (auf Seite 213)

## Erstellen von RSS-Feed-Webapplets

Erstellen Sie diesen Typ von Applet für RSS-Feeds, die Sie in die Anwendung einbetten möchten. Konfigurieren Sie RSS-Feed-Applets so, dass der eingebettete Inhalt für Benutzerrollen relevant ist.

Sie können Benutzern die Berechtigung geben, RSS-Feed-Applets zu konfigurieren, es wird jedoch empfohlen, nur eine geringe Anzahl von Applets konfigurierbar zu machen. Wenn Sie der Aktionsleiste ein RSS-Feed-Applet hinzufügen und die Datensätze in einer benutzerdefinierten Webregisterkarte zur Verfügung stellen, können Benutzer die Feeds einfacher lesen, da sie nicht zu einer anderen Seite navigieren müssen.

**HINWEIS:** Weitere Informationen zu Überlegungen für die Verwendung von benutzerdefiniertem Code in Oracle CRM On Demand finden Sie unter [Wichtige Überlegungen für Kunden, die benutzerdefinierten Code in Oracle CRM On Demand verwenden](#) (auf Seite 266).

**So erstellen Sie ein RSS-Feed-Applet**

**HINWEIS:** Dies ist der letzte Schritt beim Erstellen eines Webapplets (siehe die folgenden Themen): [Erstellen von Webapplets für Datensatztypen](#) (auf Seite 200) und [Erstellen von globalen Webapplets](#) (auf Seite 264).

Füllen Sie die folgenden Felder auf der Web-Applet-Seite aus, und klicken Sie auf "Speichern".

Feld	Kommentare
Typ	Wählen Sie "Feed".

Feld	Kommentare
Benutzer- und Systemfelder	<p>Bevor Sie ein Webapplet in Oracle CRM On Demand erstellen, bedenken Sie mit Sorgfalt, wie Sie Parameterfeldvariablen wie z.B. %%%User Id%%% verwenden, falls das Feld Zeichen enthält, die mit Escape als Zeichenelementreferenzen gekennzeichnet werden können.</p> <p>Wenn Sie Parameterfeldvariablen in HTML einfügen, werden Zeichen im Feldnamen wie z.B. &amp; mit Escape als Zeichenelementreferenzen gekennzeichnet (in diesem Fall &amp;#38;), und der Browser blendet die Elementreferenz ein, sodass das referenzierte Zeichen angezeigt wird. Beispiel: Sie möchten ein Homepage-HTML-Webapplet mit dem Unternehmensnamen "A&amp;B Manufacturing" erstellen. Sie können in der Dropdown-Liste für Benutzer- und Systemfelder das Feld "Unternehmensname" auswählen, um die Variable %%%Company name%%% einzufügen. Diese Variable hat zur Laufzeit den Wert "A&amp;#38;B Manufacturing", der im Browser als "A&amp;B Manufacturing" angezeigt wird. Zeichenentityreferenzen werden jedoch nicht in JavaScript-Code eingeblendet. Setzen Sie die Variable in diesem Fall in einen referenzierbaren Kontext, rufen Sie sie aus dem Dokument DOM ab, und codieren Sie sie bei Bedarf. Diese Unterschiede werden im folgenden Beispiel für Webapplet-HTML-Code dargestellt:</p> <pre>&lt;span id="companyname" style="display: none" data-value="%%Company name%%"&gt;&lt;/span&gt;</pre> <pre>&lt;script type="text/javascript"&gt;</pre> <pre>var var1 = "%%Company name%%";</pre> <pre>var var2 =</pre> <pre>document.getElementById("companyname").getAttribute("data-value");</pre> <pre>&lt;/script&gt;</pre> <p>Der Wert von var1 ist "A&amp;#38;B Manufacturing", und der Wert von var2 ist "A&amp;B Manufacturing". Die Werte von var1 und var2 unterscheiden sich, da der Browser Entityreferenzen in HTML-Tags und -Daten einblendet, jedoch nicht innerhalb des &lt;script&gt;-Elements.</p> <p>Wählen Sie eine Option aus der Dropdown-Liste für Benutzer- und Systemfelder, um dem Feld "URL" an der aktuellen Cursorposition Parameterfelder hinzuzufügen.</p> <p>Wenn Sie beispielsweise "Benutzer-ID" aus der Dropdown-Liste wählen, wird %%%User id%%% eingefügt. Zur Laufzeit wird dieser Parameter durch die Benutzer-ID des angemeldeten Benutzers ersetzt.</p> <p>Weiteres Beispiel: Wenn Sie aus der Liste "Hostname" auswählen, wird an der Cursorposition %%%Hostname%%% eingefügt. Zur Laufzeit wird dieser Parameter durch den Hostnamen des Servers ersetzt, auf dem Oracle CRM On Demand ausgeführt wird. Das ist bei Konfigurationen hilfreich, die eine URL zu Oracle CRM On Demand enthalten, denn es ist nicht mehr notwendig, den Oracle CRM On Demand-Hostnamen manuell zu ändern, wenn Sie von einer Umgebung zu einer anderen migrieren.</p>

Feld	Kommentare
Datensatztyp-Felder	<p><b>HINWEIS:</b> Dieses Feld ist nur dann verfügbar, wenn für "Standort" der Wert "Detailseite" gewählt ist.</p> <p>Platzieren Sie den Cursor im URL-Feld, dem Sie einen Parameter hinzufügen möchten, und wählen Sie anschließend das einzubeziehende Feld aus der Dropdown-Liste.</p> <p>Wenn Sie beispielsweise das Feld "Zeilen-ID" wählen, wird <code>%%%Row id%%%</code> eingefügt. Zur Laufzeit wird dieser Parameter durch die Zeilen-ID des aktuellen Datensatzes ersetzt.</p>
Funktionen	<p>Wählen Sie aus der Auswahlliste die Option zum Codieren der URL, wenn für Ihre Oracle CRM On Demand-URL eine weitere Codierung erforderlich ist, damit sie korrekt angezeigt wird.</p>
URL	<p>Geben Sie den URL ein, der aufgerufen werden soll, wenn der Benutzer auf den Hyperlink klickt, beispielsweise <code>http://rss.news.yahoo.com/topstories</code>.</p> <p>Der Teil <code>http://</code> des URL darf nicht weggelassen werden. Stellen Sie sicher, dass es sich bei der URL um einen gültigen Uniform Resource Identifier (URI) handelt. Wenn er ungültig ist und ein Benutzer auf das benutzerdefinierte Webapplet zugreift, wird nicht der eingebettete Inhalt, sondern eine Fehlermeldung angezeigt.</p> <p><b>HINWEIS:</b> Weitere Informationen zur Standardisierung von URLs in Oracle CRM On Demand finden Sie unter <a href="#">Informationen zur URL-Standardisierung</a> (auf Seite 253).</p> <p>Sie können diesem Feld außerdem kontextabhängige Parameter hinzufügen, indem Sie den Cursor im Feld "URL" platzieren und anschließend die Dropdown-Liste für Benutzer- und Systemfelder wählen. Dabei wird ein Feldparameter (mit der Bezeichnung <code>%%%fieldname%%%</code>) in den URL eingefügt, der durch den vom aktuellen Datensatz abhängigen Feldwert ersetzt wird, wenn das Applet den Quell-URL abrufen.</p> <p>Wenn Sie keinen URL angeben, wird der Benutzer beim Klicken auf den Link zu einer ungültigen URL geleitet.</p> <p><b>HINWEIS:</b> Bei jedem Browser besteht eine Maximallänge für URLs. Wenn Sie einen URL angeben, der diese Länge überschreitet, kann dies zu einem unbestimmten Verhalten des Browsers führen.</p>
Benutzer dürfen URL überschreiben	<p>Konfigurieren Sie RSS-Feed-Applets für Inhalt, der für Benutzerrollen relevant ist. Sie können zwar RSS-Feed-Applets für Benutzer konfigurierbar machen, es wird jedoch empfohlen, nur eine geringe Anzahl von Applets konfigurierbar zu machen.</p>

Feld	Kommentare
Datensätze öffnen in	Wählen Sie einen-entsprechenden Wert, und zwar je nachdem, ob Datensätze im aktuellen Browserfenster oder in einem neuen Browserfenster geöffnet werden sollen. Wenn das RSS-Feed-Applet der Aktionsleiste hinzugefügt werden soll, ist zu beachten, dass die Feeds in einem neuen Browserfenster leichter zu lesen sind. Dadurch braucht der Benutzer nicht zu einer anderen Seite zu navigieren.
Höhe	Höhe des Applets in Pixel.
Modernes Symbol	Klicken Sie auf das Suchsymbol (Lupe), um das Symbol auszuwählen, das für das Webapplet in modernen Themen verwendet werden soll. Das Feld "Modernes Symbol" ist nur für Webapplets verfügbar, die Sie für datensatztypspezifische Detailseiten erstellen.

## Erstellen von HTML-Webapplets

Erstellen Sie diesen Typ von Applet für eingebetteten Inhalt in dem HTML-Code, dem Sie etwas hinzufügen möchten.

**HINWEIS:** Weitere Informationen zu Überlegungen für die Verwendung von benutzerdefiniertem Code in Oracle CRM On Demand finden Sie unter [Wichtige Überlegungen für Kunden, die benutzerdefinierten Code in Oracle CRM On Demand verwenden](#) (auf Seite 266).

### *So erstellen Sie ein HTML-Web-Applet*

**HINWEIS:** Dies ist der letzte Schritt beim Erstellen eines Webapplets (siehe die folgenden Themen): [Erstellen von Webapplets für Datensatztypen](#) (auf Seite 200) und [Erstellen von globalen Webapplets](#) (auf Seite 264).

Füllen Sie die folgenden Felder auf der Web-Applet-Seite aus, und klicken Sie auf "Speichern".

Feld	Kommentare
Typ	Wählen Sie "HTML".

Feld	Kommentare
Datensatztyp-Felder	<p><b>HINWEIS:</b> Dieses Feld ist nur dann verfügbar, wenn für "Standort" der Wert "Detailseite" gewählt ist.</p> <p>Setzen Sie den Cursor in das Feld "Web-Applet-HTML", dem Sie einen Parameter hinzufügen möchten, und wählen Sie anschließend das einzubeziehende Feld aus der Dropdown-Liste.</p> <p>Wenn Sie beispielsweise das Feld "Zeilen-ID" wählen, wird %%%Row id%%% eingefügt. Zur Laufzeit wird dieser Parameter durch die Zeilen-ID des aktuellen Datensatzes ersetzt.</p>
HTML-Head-Ergänzungen	<p>Der von Ihnen eingegebene HTML-Code wird im src-Attribut eines &lt;iframe&gt;-Elements im HTML-Code der Seite verwendet, der Sie das Web-Applet hinzufügen. Jeglicher Code, den Sie im Feld "Web-Applet-HTML" hinzufügen, wird dem &lt;iframe&gt;-Element hinzugefügt. Sie können Verweise auf JavaScript-Dateien integrieren, die Sie im &lt;head&gt;-Abschnitt des HTML-Codes in diesem Feld einbetten.</p> <p>Das Verweisen auf JavaScript-Dateien wird auf Oracle CRM On Demand-Seiten nicht unterstützt. Alle Inhalte, die Sie in diesem Feld eingeben, werden den &lt;head&gt;-Tags hinzugefügt.</p>
Webapplet-HTML	<p>Der von Ihnen eingegebene HTML-Code wird im src-Attribut eines &lt;iframe&gt;-Elements im HTML-Code der Seite verwendet, der Sie das Web-Applet hinzufügen.</p> <p>Jeglicher Code, den Sie im Feld "Web-Applet-HTML" hinzufügen, wird dem &lt;iframe&gt;-Element hinzugefügt. Alle von Ihnen in diesem Feld eingegebenen Inhalte werden den &lt;body&gt;-Tags hinzugefügt.</p>
Immer ausführen	<p>Dieses Kontrollkästchen bestimmt, ob das benutzerdefinierte Webapplet ausgeführt werden soll, wenn das Applet minimiert ist. Dieses Kontrollkästchen ist nur für Webapplets verfügbar, die Sie für datensatztypspezifische Detailseiten oder für die Aktionsleiste erstellen.</p>
Höhe	<p>Höhe des Applets in Pixel.</p>
Modernes Symbol	<p>Klicken Sie auf das Suchsymbol (Lupe), um das Symbol auszuwählen, das für das Webapplet in modernen Themen verwendet werden soll. Das Feld "Modernes Symbol" ist nur für Webapplets verfügbar, die Sie für datensatztypspezifische Detailseiten erstellen.</p>

## Erstellen von URL-Webapplets

Erstellen Sie diesen Typ von Applet, wenn Sie Inhalt von einem URL in einem iFrame einbetten möchten.

**HINWEIS:** Weitere Informationen zu Überlegungen für die Verwendung von benutzerdefiniertem Code in Oracle CRM On Demand finden Sie unter [Wichtige Überlegungen für Kunden, die benutzerdefinierten Code in Oracle CRM On Demand verwenden](#) (auf Seite 266).

### So erstellen Sie ein URL-Web-Applet

**HINWEIS:** Dies ist der letzte Schritt beim Erstellen eines Webapplets (siehe die folgenden Themen): [Erstellen von Webapplets für Datensatztypen](#) (auf Seite 200) und [Erstellen von globalen Webapplets](#) (auf Seite 264).

Füllen Sie die folgenden Felder auf der Web-Applet-Seite aus, und klicken Sie auf "Speichern".

Feld	Kommentare
Typ	Wählen Sie "URL".
Benutzer- und Systemfelder	<p>Wählen Sie eine Option aus der Dropdown-Liste für Benutzer- und Systemfelder, um dem Feld "URL" an der aktuellen Cursorposition Benutzerparameterfelder hinzuzufügen.</p> <p>Wenn Sie beispielsweise "Benutzer-ID" aus der Dropdown-Liste wählen, wird "%%%User id%%%" eingefügt. Zur Laufzeit wird dieser Parameter durch die Benutzer-ID des angemeldeten Benutzers ersetzt.</p> <p>Weiteres Beispiel: Wenn Sie aus der Liste "Hostname" auswählen, wird an der Cursorposition %%%Hostname%%% eingefügt. Zur Laufzeit wird dieser Parameter durch den Hostnamen des Servers ersetzt, auf dem Oracle CRM On Demand ausgeführt wird. Das ist bei Konfigurationen hilfreich, die eine URL zu Oracle CRM On Demand enthalten, denn es ist nicht mehr notwendig, den Oracle CRM On Demand-Hostnamen manuell zu ändern, wenn Sie von einer Umgebung zu einer anderen migrieren.</p>
Datensatztyp-Felder	<p><b>HINWEIS:</b> Dieses Feld ist nur dann verfügbar, wenn für "Standort" der Wert "Detailseite" gewählt ist.</p> <p>Platzieren Sie den Cursor im URL-Feld, dem Sie einen Parameter hinzufügen möchten, und wählen Sie anschließend das einzubeziehende Feld aus der Dropdown-Liste.</p> <p>Wenn Sie beispielsweise das Feld "Zeilen-ID" wählen, wird %%%Row id%%% eingefügt. Zur Laufzeit wird dieser Parameter durch die Zeilen-ID des aktuellen Datensatzes ersetzt.</p>
Funktionen	Wählen Sie aus der Auswahlliste die Option zum Codieren der URL, wenn für Ihre Oracle CRM On Demand-URL eine weitere Codierung erforderlich ist, damit sie korrekt angezeigt wird.



Feld	Kommentare
URL	<p>Geben Sie den URL ein, der aufgerufen werden soll, wenn der Benutzer auf den Hyperlink klickt, beispielsweise <code>http://maps.google.com</code>.</p> <p>Der Teil "<code>http://</code>" des URL darf nicht weggelassen werden. Stellen Sie sicher, dass es sich bei der URL um einen gültigen Uniform Resource Identifier (URI) handelt. Wenn er ungültig ist und ein Benutzer auf das benutzerdefinierte Webapplet zugreift, wird nicht der eingebettete Inhalt, sondern eine Fehlermeldung angezeigt.</p> <p>Sie können diesem Feld außerdem kontextabhängige Parameter hinzufügen, indem Sie den Cursor im Feld "URL" platzieren und anschließend die Dropdown-Liste für Benutzer- und Systemfelder wählen. Dabei wird ein Feldparameter (mit der Bezeichnung "<code>%%%fieldname%%%</code>") in den URL eingefügt, der durch den auf dem aktuellen Datensatz basierenden Feldwert ersetzt wird, wenn der Benutzer auf diesen Wert klickt. Der folgende URL wird beispielsweise in der Versandadresse an Google Maps übergeben:  <code>http://maps.google.com/?q=%%%Ship_To_ADDR_Address1%%%,+%%%Ship_To_CITY_City%%%,+%%%SHIP_LIST_USSTATE%%%</code></p> <p>Wenn Sie keinen URL angeben, wird der Benutzer beim Klicken auf den Link zu einer ungültigen URL geleitet.</p> <p><b>HINWEIS:</b> Bei jedem Browser besteht eine Maximallänge für URLs. Wenn Sie einen URL angeben, der diese Länge überschreitet, kann dies zu einem unbestimmten Verhalten des Browsers führen.</p>
Immer ausführen	Dieses Kontrollkästchen bestimmt, ob das benutzerdefinierte Webapplet ausgeführt werden soll, wenn das Applet minimiert ist. Dieses Kontrollkästchen ist nur für Webapplets verfügbar, die Sie für datensatztypspezifische Detailseiten oder für die Aktionsleiste erstellen.
Höhe	Höhe des Applets in Pixel.
Modernes Symbol	Klicken Sie auf das Suchsymbol (Lupe), um das Symbol auszuwählen, das für das Webapplet in modernen Themen verwendet werden soll. Das Feld "Modernes Symbol" ist nur für Webapplets verfügbar, die Sie für datensatztypspezifische Detailseiten erstellen.

## Erstellen von Berichts-Webapplets

Erstellen Sie diesen Typ von Applet, wenn Sie einen Bericht einbetten möchten. Sie können Filter angeben, die zur Laufzeit auf den Bericht angewendet werden sollen.

**HINWEIS:** In Webapplets vom Typ "Bericht" können Sie nur Berichte aus dem V3-Katalog einbetten. Informationen zu den Katalogen (V2 und V3) für Berichte und Dashboards sowie dazu, wo die Berichte und Dashboards in Oracle CRM On Demand eingebettet werden können, finden Sie unter Informationen zum Einbetten von Berichten und Dashboards in Oracle CRM On Demand. Je nachdem, wie Ihre Unternehmensinstanz eingerichtet ist, hat Ihr Unternehmen möglicherweise keinen Zugriff auf den V3-Katalog.

**Hinweis zu Beginn.** Der Bericht, den Sie in das Webapplet einbetten möchten, muss unter "Gemeinsam genutzte Ordner" in einem Ordner gespeichert sein, auf den Sie Zugriff haben.

### *So erstellen Sie ein Berichts-Webapplet:*

**HINWEIS:** Dies ist der letzte Schritt beim Erstellen eines Webapplets (siehe die folgenden Themen): [Erstellen von Webapplets für Datensatztypen](#) (auf Seite 200) und [Erstellen von globalen Webapplets](#) (auf Seite 264).

- Füllen Sie die folgenden Felder auf der Seite "Webapplet" aus, und klicken Sie auf "Speichern".

Feld	Kommentare
Typ	Wählen Sie "Bericht" aus.
Pfad	Klicken Sie auf das Suchsymbol (Lupe), und navigieren Sie unter "Gemeinsam genutzte Ordner" zum benötigten Bericht. Klicken Sie anschließend auf "OK".  Das Feld "Pfad" wird automatisch ausgefüllt, nachdem Sie den Bericht ausgewählt haben.

Feld	Kommentare
Parameter	<p>(Optional) Geben Sie die Filter an, die zur Laufzeit auf den Bericht angewendet werden sollen.</p> <p>Ausführliche Informationen zum Angeben der Filter finden Sie unter Informationen zum Angeben von Filtern für eingebettete Berichte und Dashboards.</p> <p>Sie können wie folgt Felder als Parameter hinzufügen:</p> <ul style="list-style-type: none"> <li>Um ein Benutzer- oder Systemfeld in einem Filterparameter einzuschließen, platzieren Sie den Cursor im Feld "Parameter" an der Position, an der Sie den Parameter hinzufügen möchten. Wählen Sie anschließend in der Liste "Benutzer- und Systemfelder" das Feld aus, das Sie einschließen möchten.</li> </ul> <p>Informationen zu den Benutzer- und Systemfeldern, die Sie in den Parametern verwenden können, finden Sie unter Benutzer- und Systemfelder.</p> <ul style="list-style-type: none"> <li>(Nur Webapplets für datensatztypspezifische Detailseiten) Um ein Feld aus dem Datensatztyp in einem Filterparameter einzuschließen, platzieren Sie den Cursor im Feld "Parameter" an der Position, an der Sie das Feld hinzufügen möchten. Wählen Sie anschließend das Feld in der Liste mit den <i>Datensatztyp</i>-Feldern aus, wobei <i>Datensatztyp</i> der Name des Datensatztyps ist, für den Sie das Applet erstellen.</li> </ul>
Immer ausführen	Dieses Kontrollkästchen bestimmt, ob das benutzerdefinierte Webapplet ausgeführt werden soll, wenn das Applet minimiert ist. Dieses Kontrollkästchen ist nur für Webapplets verfügbar, die Sie für datensatztypspezifische Detailseiten oder für die Aktionsleiste erstellen.
Beschreibung	(Optional) Geben Sie eine Beschreibung für das Applet ein.
Höhe	Geben Sie die Höhe für das Applet in Pixel ein.
Modernes Symbol	Klicken Sie auf das Suchsymbol (Lupe), um das Symbol auszuwählen, das für das Webapplet in modernen Themen verwendet werden soll. Das Feld "Modernes Symbol" ist nur für Webapplets verfügbar, die Sie für datensatztypspezifische Detailseiten erstellen.

**HINWEIS:** Weitere Informationen zu Überlegungen für die Verwendung von benutzerdefiniertem Code in Oracle CRM On Demand finden Sie unter [Wichtige Überlegungen für Kunden, die benutzerdefinierten Code in Oracle CRM On Demand verwenden \(auf Seite 266\)](#).

## Erstellen von Dashboard-Webapplets

Erstellen Sie diesen Typ von Applet, um ein Dashboard einzubetten. Sie können Filter angeben, die zur Laufzeit auf die Berichte im Dashboard angewendet werden sollen.

**HINWEIS:** In Webapplets vom Typ "Dashboard" können Sie nur Dashboards aus dem V3-Katalog einbetten. Informationen zu den Katalogen (V2 und V3) für Berichte und Dashboards sowie dazu, wo die Berichte und Dashboards in Oracle CRM On Demand eingebettet werden können, finden Sie unter Informationen zum Einbetten von Berichten und Dashboards in Oracle CRM On Demand. Je nachdem, wie Ihre

Unternehmensinstanz eingerichtet ist, hat Ihr Unternehmen möglicherweise keinen Zugriff auf den V3-Katalog.

**Hinweis zu Beginn.** Das Dashboard, das Sie in das Webapplet einbetten möchten, muss unter "Gemeinsam genutzte Ordner" in einem Ordner gespeichert sein, auf den Sie Zugriff haben.

**So erstellen Sie ein Dashboard-Webapplet:**

**HINWEIS:** Dies ist der letzte Schritt beim Erstellen eines Webapplets (siehe die folgenden Themen): [Erstellen von Webapplets für Datensatztypen \(auf Seite 200\)](#) und [Erstellen von globalen Webapplets \(auf Seite 264\)](#).

- Füllen Sie die folgenden Felder auf der Seite "Webapplet" aus, und klicken Sie auf "Speichern".

Feld	Kommentare
Typ	Wählen Sie "Dashboard" aus.
Pfad	<p>Klicken Sie auf das Suchsymbol (Lupe), und navigieren Sie unter "Gemeinsam genutzte Ordner" zum benötigten Dashboard. Klicken Sie anschließend auf "OK".</p> <p>Das Feld "Pfad" wird automatisch ausgefüllt, nachdem Sie ein Dashboard ausgewählt haben.</p>
Parameter	<p>(Optional) Geben Sie die Filter an, die zur Laufzeit auf die Berichte im Dashboard angewendet werden sollen. Die Filter gelten für alle Berichte im Dashboard. Ausführliche Informationen zum Angeben der Filter finden Sie unter Informationen zum Angeben von Filtern für eingebettete Berichte und Dashboards.</p> <ul style="list-style-type: none"> <li>■ Um ein Benutzer- oder Systemfeld in einem Filterparameter einzuschließen, platzieren Sie den Cursor im Feld "Parameter" an der Position, an der Sie den Parameter hinzufügen möchten. Wählen Sie anschließend in der Liste "Benutzer- und Systemfelder" das Feld aus, das Sie einschließen möchten.</li> </ul> <p>Informationen zu den Benutzer- und Systemfeldern, die Sie in den Parametern verwenden können, finden Sie unter Benutzer- und Systemfelder.</p> <ul style="list-style-type: none"> <li>■ (Nur Webapplets für datensatztypspezifische Detailseiten) Um ein Feld aus dem Datensatztyp in einem Filterparameter einzuschließen, platzieren Sie den Cursor im Feld "Parameter" an der Position, an der Sie das Feld hinzufügen möchten. Wählen Sie anschließend das Feld in der Liste mit den <i>Datensatztyp</i>-Feldern aus, wobei <i>Datensatztyp</i> der Name des Datensatztyps ist, für den Sie das Applet erstellen.</li> </ul>
Immer ausführen	Dieses Kontrollkästchen bestimmt, ob das benutzerdefinierte Webapplet ausgeführt werden soll, wenn das Applet minimiert ist. Dieses Kontrollkästchen ist nur für Webapplets verfügbar, die Sie für datensatztypspezifische Detailseiten oder für die Aktionsleiste erstellen.

Feld	Kommentare
Beschreibung	(Optional) Geben Sie eine Beschreibung für das Webapplet ein.
Höhe	Geben Sie die Höhe für das Applet in Pixel ein.
Modernes Symbol	Klicken Sie auf das Suchsymbol (Lupe), um das Symbol auszuwählen, das für das Webapplet in modernen Themen verwendet werden soll. Das Feld "Modernes Symbol" ist nur für Webapplets verfügbar, die Sie für datensatztypspezifische Detailseiten erstellen.

**HINWEIS:** Weitere Informationen zu Überlegungen für die Verwendung von benutzerdefiniertem Code in Oracle CRM On Demand finden Sie unter [Wichtige Überlegungen für Kunden, die benutzerdefinierten Code in Oracle CRM On Demand verwenden](#) (auf Seite 266).

## Beispiel zum Einrichten eines Web-Applets für einen RSS-Feed

In diesem Thema wird ein Beispiel zum Einrichten eines Web-Applets für einen RSS-Feed beschrieben. Sie können diese Funktion je nach Geschäftsmodell unterschiedlich verwenden. In diesem Beispiel wird ein Web-Applet für einen RSS-Feed auf der Detailseite mit Personendatensätzen für Benutzer mit der Rolle "Außendienstmitarbeiter" eingerichtet. Mit dem Web-Applet wird der Twitter-Feed der Person angezeigt.

Der Unternehmensadministrator richtet das Feld für die Twitter-ID für den Datensatztyp "Person" ein und erstellt das Twitter-Web-Applet. Anschließend fügt der Unternehmensadministrator das neue Feld und das Twitter-Web-Applet zum Seitenlayout für die Rolle "Außendienstmitarbeiter" hinzu. Benutzer mit dieser Rolle können dann die Twitter-ID für eine Person auf der Seite "Personendetails" eingeben. Wenn ein Benutzer (mit der Rolle "Außendienstmitarbeiter") die Twitter-ID der Person einträgt, wird der Twitter-RSS-Feed für die Person im Twitter-Web-Applet auf der Seite "Personendetails" angezeigt.

**Hinweis zu Beginn.** Um das Feld für die Twitter-ID einzurichten, das Twitter-Web-Applet zu erstellen und das Feld und das Applet dem Seitenlayout hinzuzufügen, muss Ihre Benutzerrolle die Berechtigung "Anwendung anpassen" enthalten.

### *So erstellen Sie ein Web-Applet für einen RSS-Feed (Unternehmensadministrator)*

- 1** Richten Sie das Feld für die Twitter-ID für den Datensatztyp "Person" folgendermaßen ein:
  - a** Klicken Sie auf einer beliebigen Seite oben rechts auf den globalen Link "Admin".
  - b** Klicken Sie im Abschnitt "Anwendungsanpassung" auf den Link "Anwendungsanpassung".
  - c** Klicken Sie im Abschnitt "Datensatztypeinrichtung" auf "Person".
  - d** Klicken Sie im Abschnitt "Feldverwaltung" auf den Link für die Einrichtung des Personenfeldes.
  - e** Klicken Sie auf der Seite "Felder" auf "Neues Feld".
  - f** Geben Sie auf der Seite zur Bearbeitung des Personenfeldes die Twitter-ID im Feld "Anzeigename" ein, und wählen Sie im Feld "Feldtyp" den Eintrag "Text (kurz)".

- g** Speichern Sie die Änderungen.
- 2** Klicken Sie auf "Zurück zu Person - Anwendungsanpassung".
- 3** Erstellen Sie das Twitter-Web-Applet wie folgt:
  - a** Klicken Sie auf der Seite "Person - Anwendungsanpassung" im Abschnitt "Seitenlayoutverwaltung" auf "Person - Web-Applet".
  - b** Klicken Sie auf der Seite "Person - Applet-Liste" auf "Neu".
  - c** Geben Sie auf der Seite "Person - Web-Applet" die Details zum Web-Applet wie folgt ein:
    - Geben Sie einen Namen für das Web-Applet ein, z.B. "Person - Twitter-Feed".
    - Wählen Sie im Feld "Standort" den Eintrag "Detailseite".
    - Wählen Sie im Feld "Typ" den Eintrag "Feed".
    - Geben Sie in den URL-Feldern Folgendes ein:  
`http://twitter.com/statuses/user_timeline.rss?id=%%stTwitter_ID%%&count=10`
    - Wählen Sie im Feld "URL von Benutzern überschreiben lassen" den Eintrag "Nein".
    - Wählen Sie im Feld "Datensätze öffnen in" den Eintrag "Aktuelles Fenster".
    - Geben Sie im Feld "Beschreibung" eine Beschreibung ein, z.B. "Twitter-Feed für Person".
    - Geben Sie im Feld "Höhe" den Wert "200" ein.
  - HINWEIS:** Im URL wird angegeben, dass 10 Zeilen des Feeds im Applet auf der Seite "Personendetails" angezeigt werden sollen (count=10). Für die Darstellung von 10 Zeilen ist eine Höhe von 200 Pixeln im Applet geeignet. Wenn mehr als 10 Zeilen des Feeds auf der Seite "Personendetails" angezeigt werden sollen, ändern Sie den URL entsprechend, und geben Sie einen größeren Wert für die Höhe des Applets an.
  - d** Speichern Sie die Änderungen.
- 4** Klicken Sie auf "Zurück zu Person - Anwendungsanpassung".
- 5** Fügen Sie das Feld für die Twitter-ID und das Web-Applet wie folgt zum Personenseitenlayout für die Benutzerrolle hinzu:
  - a** Klicken Sie auf der Seite "Person - Anwendungsanpassung" im Abschnitt "Seitenlayoutverwaltung" auf "Person - Seitenlayout".
  - b** Klicken Sie im Menü auf Datensatzebene für das der Rolle "Außendienstmitarbeiter" zugewiesene Seitenlayout auf "Bearbeiten".
  - c** Verschieben Sie in Schritt 3, "Feldlayout", das Feld für die Twitter-ID mit den Pfeiltasten aus dem Abschnitt "Verfügbare Personenfelder" in den Seitenbereich, in dem das Feld angezeigt werden soll, z.B. in den Abschnitt "Schlüsselinformationen Person".
  - d** Verschieben Sie in Schritt 4, "Zugehörige Information", das erstellte Web-Applet mit den Pfeiltasten aus dem Abschnitt "Verfügbare Informationen" in den Abschnitt "Angezeigte Informationen".

- e Klicken Sie auf "Fertig stellen", um die Änderungen zu speichern.

Wenn ein Benutzer mit der Rolle "Außendienstmitarbeiter" das nächste Mal einen Personendatensatz bearbeitet oder einen neuen Personendatensatz erstellt, kann der Benutzer den Twitter-RSS-Feed für eine Person wie im Folgenden beschrieben einrichten.

### **So richten Sie den Twitter-RSS-Feed für eine Person ein (Benutzer)**

- 1 Öffnen Sie einen bestehenden Personendatensatz, oder erstellen und speichern Sie eine neue Person.
- 2 Wenn das Applet für den Twitter-Feed der Person nicht auf der Seite "Personendetails" angezeigt wird, fügen Sie das Applet wie folgt hinzu:
  - a Klicken Sie auf "Layout bearbeiten".
  - b Wenn die Seite "Persönliches Layout" geöffnet wird, klicken Sie auf "Zugehörige Informationen".
  - c Verschieben Sie das Applet für den Twitter-Feed der Person auf der Seite "Persönliches Layout - Zugehörige Informationen" mit den Pfeiltasten aus dem Abschnitt "Verfügbar" in den Abschnitt "Angezeigte Informationen".
  - d Speichern Sie die Änderungen.
- 3 Klicken Sie auf der Seite "Personendetails" auf "Bearbeiten".
- 4 Geben Sie auf der Bearbeitungsseite für Personen im Feld für die Twitter-ID die Twitter-ID für die Person ein.
- 5 Speichern Sie die Änderungen.

Der Twitter-Feed für die Person wird im Twitter-Feed-Applet der Person auf der Seite "Personendetails" angezeigt.

## **Übersetzen von Namen für Webapplets und benutzerdefinierte Berichte**

Je nach Einstellung des Kontrollkästchens "Sprachübersetzungssupport für Webapplets aktivieren" in Ihrem Unternehmensprofil können Sie übersetzte Namen für die folgenden Applettypen eingeben:

- Benutzerdefinierte Webapplets, einschließlich globaler Webapplets und Webapplets für Datensatztypen
- Applets, die benutzerdefinierte Berichte auf Homepages für den Datensatztyp anzeigen
- Applets, die benutzerdefinierte Berichte auf "Meine Homepage" anzeigen

Wenn das Kontrollkästchen "Sprachübersetzungssupport für Webapplets aktivieren" in Ihrem Unternehmensprofil deaktiviert ist, können Sie keine übersetzten Namen für diese Applettypen eingeben.

Wenn das Kontrollkästchen "Sprachübersetzungssupport für Webapplets aktivieren" in Ihrem Unternehmensprofil aktiviert ist, weisen diese Applettypen folgendes Verhalten auf:

- Das Feld "Übersetzungssprache" ist verfügbar, wenn Sie eine Liste mit Applets anzeigen. Sie können nur dann Applets erstellen, wenn die im Feld "Übersetzungssprache" ausgewählte Sprache die Standardsprache des Unternehmens ist. Wenn Sie ein neues Applet erstellt haben, wird der Appletname in blauer Schrift und in Klammern in allen anderen Sprachen außer der Standardsprache des Unternehmens angezeigt. Sie können das Applet dann bearbeiten, um die übersetzten Versionen des Appletnamens einzugeben.
- Das Kontrollkästchen "Zum Übersetzen markieren" ist auf den Seiten verfügbar, auf denen Sie die Applets bearbeiten. Wenn Sie den Namen des Applets in der Standardsprache des Unternehmens ändern, können Sie das Kontrollkästchen "Zum Übersetzen markieren" verwenden, um anzugeben, ob die übersetzten Versionen des Appletnamens durch den aktualisierten Namen ersetzt werden sollen oder ob die Namen nicht verändert werden sollen. Wenn Sie das Kontrollkästchen "Zum Übersetzen markieren" aktivieren, wird der aktualisierte Appletname in der Standardschriftart in der Standardsprache des Unternehmens angezeigt. Außerdem wird er in blauer Schrift und in Klammern in allen anderen Sprachen angezeigt, bis Sie den übersetzten Namen für die Sprache eingeben. Wenn Sie das Kontrollkästchen "Zum Übersetzen markieren" nicht aktivieren, wenn Sie den Appletnamen in der Standardsprache des Unternehmens aktualisieren, wird der Appletname in der Standardsprache des Unternehmens angezeigt. Die übersetzten Appletnamen werden jedoch nicht geändert.

**HINWEIS:** Wenn Sie zum ersten Mal ein Applet erstellen, ist das Kontrollkästchen "Zum Übersetzen markieren" aktiviert und schreibgeschützt. Das Kontrollkästchen "Zum Übersetzen markieren" gilt nur, wenn Sie ein vorhandenes Applet aktualisieren. Außerdem ist das Kontrollkästchen "Zum Übersetzen markieren" schreibgeschützt, wenn Sie eine andere Sprache als die Standardsprache für das Unternehmen im Feld "Übersetzungssprache" in der Appletliste auswählen, bevor Sie das Applet bearbeiten.

Im Folgenden wird beschrieben, wie die übersetzte Version eines Appletnamens eingegeben wird.

### ***So geben Sie die übersetzte Version eines Appletnamens ein:***

- 1 Navigieren Sie zur Listenseite für die Applets.
- 2 Wählen Sie auf der Listenseite für die Applets im Feld "Übersetzungssprache" die Sprache aus, für die Sie einen übersetzten Namen eingeben möchten.
- 3 Klicken Sie für das Applet auf den Link "Bearbeiten".
- 4 Geben Sie im Feld "Name" den übersetzten Namen für das Applet ein.
- 5 Speichern Sie die Änderungen.

Wiederholen Sie diesen Vorgang bei Bedarf für jede Sprache.

## **Verwandte Themen**

- [Erstellen von Webapplets für Datensatztypen](#) (auf Seite 200)
- [Erstellen von benutzerdefinierten Homepage-Berichten](#) (siehe "[Erstellen von benutzerdefinierten Homepageberichten](#)" auf Seite 227)
- [Erstellen von globalen Webapplets](#) (auf Seite 264)
- [Aktivieren von benutzerdefinierten Berichten auf "Meine Homepage"](#) (siehe "[Aktivieren von benutzerdefinierten Berichten auf "Meine Homepage"](#)" auf Seite 276)

**216** Verwalten von Oracle CRM On Demand Version 36

März 2018



## Definieren von überlappenden Auswahllisten

Überlappende Auswahllisten schränken die Werte einer Auswahlliste, der *verknüpften* Auswahlliste, auf Grundlage des in einer anderen Auswahlliste gewählten Wertes, der *übergeordneten* Auswahlliste, ein. Beispielsweise könnte eine übergeordnete Auswahlliste eine Liste von Kategorien für Serviceanfragen enthalten und die Werte in einer verknüpften Auswahlliste mit dem Namen "Unterkategorien" bestimmen. Wenn der Benutzer z. B. als Kategorie den Wert "Installation" auswählt, wird die Auswahlliste "Unterkategorien" dynamisch so eingeschränkt, dass nur die mit der Kategorie "Installation" verknüpften Auswahllistenwerte angezeigt werden.

Sie können mehrere Auswahllisten, einschließlich vordefinierte wie auch benutzerdefinierte Auswahllistenfelder, als überlappende Auswahllisten miteinander verknüpfen. Darüber hinaus können Sie überlappende Auswahllisten verschachteln, so dass eine verknüpfte Auswahlliste in einer Definition für überlappende Auswahllisten in einer anderen Definition für überlappende Auswahllisten als übergeordnete Auswahlliste fungieren kann.

Wenn eine gewisse Anzahl an verschachtelten überlappenden Auswahllisten vorhanden ist und Sie den übergeordneten Auswahllistenwert auf höchster Ebene aktualisieren, werden die aktualisierten Werte nur in der ersten Ebene der Verschachtelung wiedergespiegelt. Dies zeigt das folgende Beispiel:

- Sie haben eine überlappende übergeordnete Auswahlliste namens "Firmentyp" und eine verknüpfte Auswahlliste namens "Firmenpriorität".
- Sie haben eine zweite überlappende übergeordnete Auswahlliste namens "Firmenpriorität" und eine verknüpfte Auswahlliste namens "Firmenkategorie".
- Sie haben einen Firmendatensatz mit den folgenden Werten:
  - **Firmentyp.** Der Wert für dieses Feld lautet "Kunde".
  - **Firmenpriorität.** Der Wert für dieses Feld lautet "Hoch".
  - **Firmenkategorie.** Der Wert für dieses Feld lautet "Platin".
- Wenn Sie den Wert für den Firmentyp in "Partner" ändern, wird der Wert für die Firmenpriorität automatisch zurückgesetzt. Der Wert für die Firmenkategorie bleibt jedoch unverändert.

Sie können Auswahllistenfelder mit Werten verwenden, die Auswahllistenwertegruppen in überlappenden Auswahllisten zugeordnet sind. In einer überlappenden Auswahllistendefinition können Sie jedoch nur einen Satz von Beziehungen zwischen den Werten im übergeordneten Auswahllistenfeld und den Werten in den zugehörigen Auswahllistenfeldern festlegen, und zwar unabhängig davon, ob Sie beim Definieren der überlappenden Auswahlliste eine Auswahllistenwertegruppe im entsprechenden Feld auswählen. Weitere Informationen zur Verwendung von Auswahllistenwertegruppen durch überlappende Auswahllisten finden Sie unter [Informationen zu überlappenden Auswahllisten und Auswahllistenwertegruppen](#) (auf Seite 219). Weitere Informationen zu Auswahllistenwertegruppen finden Sie unter [Informationen zu Auswahllistenwertegruppen](#) (auf Seite 259).

**Hinweis zu Beginn.** Bevor Sie eine Definition für überlappende Auswahllisten erstellen können, müssen übergeordnete und verknüpfte Auswahllisten vorhanden und auf Ihrem Seitenlayout sichtbar sein. Die übergeordnete Auswahlliste muss sichtbar sein, damit die Werte in der verknüpften Auswahlliste gefiltert werden können. Informationen zum Erstellen von Auswahllisten finden Sie unter [Erstellen und Bearbeiten von Feldern](#) (auf Seite 141). Um dieses Verfahren durchführen zu können, muss Ihre Rolle die Berechtigung "Anwendung anpassen" beinhalten.

### **So erstellen Sie eine Definition für überlappende Auswahllisten**

- 1 Klicken Sie auf einer beliebigen Seite oben rechts auf den globalen Link "Admin".
- 2 Klicken Sie im Abschnitt "Anwendungsanpassung" auf den Link "Anwendungsanpassung".
- 3 Klicken Sie im Abschnitt "Datensatztypeinrichtung" auf den Link für den erforderlichen Datensatztyp.
- 4 Klicken Sie im Abschnitt "Überlappende Auswahllisten" auf den erforderlichen Link "Überlappende Auswahllisten".

Die aufgelisteten Datensatztypen umfassen den übergeordneten Datensatztyp und verknüpfte Datensatztypen, die benutzerdefinierte Auswahllistenwerte haben. Z.B. gibt es für Verkaufsprojekte Links für "Verkaufsprojektpartner" und "Verkaufsprojektmitbewerber".

- 5 Führen Sie auf der Seite "Überlappende Auswahllisten" einen der folgenden Schritte durch:
  - Klicken Sie auf "Bearbeiten" oder "Kopieren", um eine vorhandene Definition für überlappende Auswahllisten zu ändern.
  - Klicken Sie auf die Schaltfläche "Neu", um eine neue Definition für überlappende Auswahllisten zu erstellen.

Der Assistent für überlappende Auswahllisten leitet Sie durch diesen Prozess.

- 6 Wählen Sie in Schritt 1 "Auswahllisten auswählen" eine übergeordnete und eine verknüpfte Auswahlliste aus.
- 7 In Schritt 2 "Werte auswählen" können Sie folgende Aktivitäten durchführen:
  - Anzeigen vorhandener Zuordnungen zwischen einem Wert aus einer übergeordneten Auswahlliste und Werten der verknüpften Auswahlliste. Wenn Sie in der Liste "Übergeordnete Auswahlliste - Verfügbare Werte" einen Wert auswählen, werden die verfügbaren Werte für die verknüpfte Auswahlliste in der Liste "Verknüpfte Auswahlliste - Verfügbare Werte" angezeigt und die angezeigten Werte in der Liste "Verknüpfte Auswahlliste - Angezeigte Werte" aufgeführt. Wenn in der Liste "Verknüpfte Auswahlliste - Angezeigte Werte" keine Werte vorhanden sind, werden alle Werte in der verknüpften Auswahlliste angezeigt, wenn in der übergeordneten Auswahlliste der entsprechende Wert ausgewählt ist.  
**HINWEIS:** Wenn für Ihr Unternehmen Auswahllistenwertegruppen definiert sind, können Sie die Auswahllistenwertegruppe in der Liste der Auswahllistenwertegruppen auswählen oder markieren, um sicherzustellen, dass Ihre Konfiguration der überlappenden Auswahllisten Ihren Geschäftsanforderungen entspricht. Wenn Sie eine Auswahllistenwertegruppe auswählen, werden in den Listen "Übergeordnete Auswahlliste - Verfügbare Werte" und "Verknüpfte Auswahlliste - Verfügbare Werte" nur die Werte angezeigt, die der ausgewählten Auswahllistenwertegruppe zugeordnet sind.
  - Erstellen einer neuen Zuordnung. Verschieben Sie den gewünschten Wert von "Verknüpfte Auswahlliste - Verfügbare Werte" nach "Verknüpfte Auswahlliste - Angezeigte Werte".
  - Entfernen einer vorhandenen Zuordnung. Verschieben Sie den Wert von "Verknüpfte Auswahlliste - Angezeigte Werte" nach "Verknüpfte Auswahlliste - Verfügbare Werte".
- 8 In Schritt 3 "Bestätigen" können Sie Ihre Auswahl von Werten für verknüpfte Auswahllisten für jeden Wert in der übergeordneten Auswahlliste bestätigen und anschließend auf "Fertig stellen" klicken, um die

Definition der überlappenden Beziehungen zwischen übergeordneten und verknüpften Auswahllisten abzuschließen.

Wenn Sie im Assistenten auf "Fertig stellen" klicken, gelangen Sie wieder in die Liste "Überlappende Auswahlliste" für den aktuellen Datensatztyp.

Nachdem Sie auf "Fertig stellen" geklickt und die Definition für überlappende Auswahllisten einem Seitenlayout hinzugefügt haben, wird diese automatisch für alle Rollen aktiviert, die dieses Layout beinhalten.

## Informationen zu überlappenden Auswahllisten und Auswahllistenwertgruppen

Sie können Auswahllistenfelder mit Werten verwenden, die Auswahllistenwertgruppen in überlappenden Auswahllisten zugeordnet sind. In einer überlappenden Auswahllistendefinition können Sie jedoch nur einen Satz von Beziehungen zwischen den Werten im übergeordneten Auswahllistenfeld und den Werten in den zugehörigen Auswahllistenfeldern festlegen, und zwar unabhängig davon, ob Sie beim Definieren der überlappenden Auswahlliste eine Auswahllistenwertgruppe im entsprechenden Feld auswählen. Wenn ein Feld ein zugehöriges Feld in einer überlappenden Auswahllistendefinition ist und außerdem Auswahllistenwertgruppen zugeordnet wurde, werden die zur Auswahl verfügbaren Werte für das Feld beim Erstellen oder Aktualisieren eines Datensatzes zunächst mithilfe der Auswahllistenwertgruppe für den Datensatz und anschließend mithilfe der überlappenden Auswahllistendefinition gefiltert.

Beispiel: Gehen wir von folgender Konfiguration für den Datensatztyp "Firma" aus:

- Die Felder "Firmentyp" und "Priorität" sind in einer überlappenden Auswahllistendefinition verknüpft, wobei das Feld "Firmentyp" das übergeordnete Auswahllistenfeld ist.
- Die Felder "Auswahllistenwertgruppe", "Firmentyp" und "Priorität" sind alle im Detailseitenlayout vorhanden.

Wenn das Feld "Auswahllistenwertgruppe" für eine Firma ausgefüllt wird, sind die folgenden Werte zur Auswahl in den Auswahllistenfeldern verfügbar:

- Im Feld "Firmentyp" stehen die Werte, die der Auswahllistenwertgruppe zugeordnet wurden, zur Auswahl.
- Im Auswahllistenfeld "Priorität" stehen alle Werte, die der Auswahllistenwertgruppe zugeordnet wurden, zur Verfügung, bis ein Wert im Feld "Firmentyp" ausgewählt wurde. Nachdem ein Wert im Feld "Firmentyp" ausgewählt wurde, werden die Werte im Feld "Priorität" auf die Werte eingeschränkt, auf die die beiden folgenden Bedingungen zutreffen:
  - Der Wert ist der Auswahllistenwertgruppe zugeordnet.
  - Der Wert ist in der überlappenden Auswahllistendefinition mit dem Wert im Feld "Firmentyp" verknüpft.

## Verwandte Themen

Weitere Informationen finden Sie unter folgenden Themen:

- [Definieren von überlappenden Auswahllisten](#) (auf Seite 217)
- [Informationen zu Auswahllistenwertgruppen](#) (auf Seite 259)

- [Zu berücksichtigende Aspekte beim Einrichten von Auswahllistenwertgruppen](#) (auf Seite 260)
- [Einrichten von Auswahllistenwertgruppen](#) (auf Seite 261)
- [Erstellen von Auswahllistenwertgruppen](#) (auf Seite 262)
- [Zuordnen von Auswahllistenwerten zu Auswahllistenwertgruppen](#) (auf Seite 181)

## Verwalten von Suchlayouts

Sie können für die meisten Datensatztypen die Standardfelder und die benutzerdefinierten Felder festlegen, die Benutzer beim Suchen nach Datensätzen verwenden können. Außerdem können Sie auch die Felder festlegen, die auf der Seite der Suchergebnisse angezeigt werden. Sie legen die Suchfelder in einem Suchlayout fest, und Sie ordnen Benutzerrollen nach Bedarf ein Suchlayout für jeden Datensatztyp zu. Informationen hierzu finden Sie unter [Hinzufügen von Rollen](#) (auf Seite 352).

Sie können ein vorhandenes Suchlayout kopieren und an Ihre Anforderungen anpassen, oder Sie können vorhandene Suchlayouts bearbeiten. Das Standard-Suchlayout ist schreibgeschützt. Es kann kopiert, aber nicht gelöscht oder bearbeitet werden. Um die Felder festzulegen, die in Suchvorgängen und auf der Suchergebnisseite angezeigt werden, verwenden Sie den Assistenten für Suchlayouts.

**HINWEIS:** Für die Zeichenanzahl, die Sie in Namen für Suchlayouts verwenden können, gelten Beschränkungen. Weitere Informationen hierzu finden Sie unter [Informationen zu Beschränkungen für benutzerdefinierte Layouts](#) (auf Seite 186).

**ACHTUNG:** Fügen Sie beim Erstellen oder Bearbeiten eines Suchlayouts für den Benutzerdatensatz nicht sowohl das Feld "Vorgesetzter" als auch das Feld "Alias Vorgesetzter" zu dem gleichen Suchlayout hinzu. Wenn beide Felder in einem Suchlayout verfügbar wären, würden die Suchvorgänge, die dieses Suchlayout verwenden, fehlschlagen. Weitere Informationen zu den Feldern "Vorgesetzter" und "Alias Vorgesetzter" finden Sie unter [Informationen zu den Feldern "Vorgesetzter" und "Alias Vorgesetzter" in Benutzerdatensätzen](#) (auf Seite 325).

## Verwalten des Verhaltens von Suchfenstern

Sie können auch den Assistenten für Suchlayouts verwenden, um das Verhalten von Suchfenstern zu verwalten und die intelligenten Zuordnungen zu aktivieren. Die folgenden Optionen sind verfügbar, um das Verhalten des Suchfensters für die einzelnen Datensatztypen zu konfigurieren: All diese Optionen werden im Standardsuchlayout gewählt:

- **Option zum Konfigurieren des Suchfensters mit Standardfeldern.** Wenn dieses Kontrollkästchen aktiviert ist, werden die Felder im Standardsuchlayout verwendet.
- **Suchergebnisse anzeigen, wenn Suchfenster sich öffnet.** Wenn dieses Kontrollkästchen aktiviert ist, wird beim Öffnen des Suchfensters die Liste der verfügbaren Datensätze angezeigt. Wenn das Kontrollkästchen deaktiviert ist, werden im geöffneten Suchfenster keine Datensätze angezeigt.

**HINWEIS:** Wenn für das Unternehmen "Sichtbarkeit Manager" aktiviert wurde, wird die Datensatzliste in einigen Suchfenstern möglicherweise langsam gefüllt. In einigen Fällen kann das Füllen des Suchfensters eine Zeitüberschreitung verursachen. Um eine Zeitüberschreitung zu vermeiden, deaktivieren Sie das Kontrollkästchen "Suchergebnisse anzeigen, wenn Suchfenster sich öffnet" für den Datensatztyp, der dem Suchfenster zugeordnet ist. Das Suchfenster zeigt dann keine Datensätze an, und die Benutzer können Suchkriterien für die Suche nach den gewünschten Datensätzen angeben.

- **Automatische Auflösung aktiviert.** Wenn dieses Kontrollkästchen aktiviert ist, werden intelligente Zuordnungen aktiviert. *Intelligente Zuordnungen* in Oracle CRM On Demand sind automatische Suchvorgänge, die es Benutzern erleichtern, Datensätze unterschiedlicher Datensatztypen einander zuzuordnen, beispielsweise Firmen, Personen, Verkaufsprojekte, Aktivitäten usw. Wenn intelligente Zuordnungen aktiviert sind, können Benutzer den Namen des Datensatzes, den sie dem Hauptdatensatz im entsprechenden Feld zuordnen möchten, vollständig oder teilweise eingeben. Anschließend löst Oracle CRM On Demand die Zuordnung automatisch auf. Wenn der Benutzer die Änderungen speichert, sucht Oracle CRM On Demand nach einer Übereinstimmung mit dem vom Benutzer eingegebenen Namen. Wenn Oracle CRM On Demand eine eindeutige Übereinstimmung findet, wird der übereinstimmende Datensatz verwendet, und die Änderungen des Benutzers werden gespeichert. Wenn Oracle CRM On Demand keine Übereinstimmung oder mehrere potenzielle Übereinstimmungen findet, wird ein Suchfenster angezeigt. Im Suchfenster kann der Benutzer weitere Suchvorgänge ausführen und danach den entsprechenden Datensatz wählen. Wenn die intelligenten Zuordnungen nicht aktiviert sind, müssen Benutzer auf das Suchsymbol neben einem Feld klicken, um das Suchfenster zu öffnen. Dort können sie nach Datensätzen suchen.
- **Option zum Anzeigen der kontextabhängigen Liste als Standardeinstellung des Suchfensters.** Dieses Kontrollkästchen ist nur verfügbar, wenn das Menü "Datensatztypen in Suchfenstern" im Unternehmensprofil auf den Status "Aktiviert" gesetzt ist. Wenn das Kontrollkästchen "Kontextabhängige Liste als Standard für Suchfenster anzeigen" aktiviert ist und der Datensatztyp eine oder mehrere kontextabhängige Listen enthält, werden all diese Listen vor den anderen Listen im Listenfeld mit dem *Datensatztyp* oben links im Suchfenster angezeigt. Kontextabhängige Listen enthalten am wahrscheinlichsten die Datensätze, die Benutzer benötigen. Weitere Informationen zum Listenfeld mit dem *Datensatztyp* und kontextabhängigen Listen finden Sie unter Suche nach Datensätzen in Suchfenstern. Weitere Informationen zum Menü "Datensatztypen in Suchfenstern" finden Sie unter [Einrichten Ihres Unternehmensprofils und der globalen Standardwerte](#) (auf Seite 20).

**Hinweis:** Wenn Sie im Unternehmensprofil die Option "Deaktiviert" im Menü "Datensatztypen in Suchfenstern" auswählen, nachdem Sie die Suchlayouts eingerichtet haben, ist das Kontrollkästchen "Kontextabhängige Liste als Standard für Suchfenster anzeigen" im Assistenten für Suchlayouts nicht mehr verfügbar. Außerdem sind die kontextabhängigen Listen in Suchfenstern nicht verfügbar. Darüber hinaus wird die erstmalige Suche nach einem Datensatz eines bestimmten Datensatztyps in einem Suchfenster für alle Datensätze dieses Datensatztyps, auf die der Benutzer zugreifen kann, durchgeführt. Dies geschieht unabhängig davon, ob die Option "Kontextabhängige Liste als Standard für Suchfenster anzeigen" zuvor ausgewählt wurde. Allerdings speichert Oracle CRM On Demand die Einstellung für das Kontrollkästchen "Kontextabhängige Liste als Standard für Suchfenster anzeigen" für jedes Suchlayout. Wenn Sie später erneut die Option "Aktiviert" im Menü "Datensatztypen in Suchfenstern" im Unternehmensprofil aktivieren, wird die Einstellung für das Kontrollkästchen "Kontextabhängige Liste als Standard für Suchfenster anzeigen" für jedes Suchlayout wiederhergestellt und wird wieder wirksam.

Wenn Sie ein Suchlayout für den Datensatztyp "Produkt" erstellen, ist die folgende Option verfügbar, wenn Produkte im Suchlayoutfenster nach Geschäftsbereich angezeigt werden sollen:

- **Einstellung zum Konfigurieren des Suchfensters mit dem Geschäftsbereich als Standardsuchfeld.** Wenn Sie in Oracle CRM On Demand ein Suchlayout für den Datensatztyp "Produkt" im Assistenten für Suchlayouts erstellen, können Sie das Suchlayout für Produkte so konfigurieren, dass Produkte nach Geschäftsbereichen aufgelistet werden. Aktivieren Sie hierzu das Kontrollkästchen "Suchfenster mit 'Geschäftsbereich' als Standardsuchfeld konfigurieren". Wenn Produkte im Fenster für die Produktsuche nach Geschäftsbereichen angezeigt werden, können Benutzer eine Suche innerhalb einer Gruppe von relevanten Produkten ausführen. Außerdem können durch die Suche und Auswahl über eine Produktliste Benutzerfehler verringert werden. Weitere Informationen finden Sie unter [Zu berücksichtigende Aspekte beim Erstellen von Layouts für die Produktsuche](#) (auf Seite 225).

Wenn Sie ein Suchlayout erstellen und die Suchergebnisseite der erweiterten Stichwortsuche so konfigurieren möchten, dass bestimmte Ergebnisfelder für die Datensatztypen "Firma", "Verkaufsprojekt", "Person", "Termin" und "Aufgabe" angezeigt werden, ist die folgende Option verfügbar:

- **Erweiterte Stichwortsuche mit Ergebnisfeldern für die ausgewählte Suche konfigurieren** Wenn dieses Kontrollkästchen aktiviert ist, werden die im Suchlayout definierten Felder auf der Suchergebnisseite für die erweiterte Stichwortsuche angezeigt. Wenn dieses Kontrollkästchen deaktiviert ist, werden die Schlüsselfelder für den Datensatztyp auf der Suchergebnisseite angezeigt.

Wenn Sie ein Suchlayout erstellen und das erste Feld in der Liste mit Zielsuchfeldern als Standardsuchfeld im Suchfenster angeben möchten, steht die folgende Option zur Verfügung:

- **Erstes Zielsuchfeld als Standardsuchfeld in Suchen.** Wenn dieses Kontrollkästchen aktiviert ist, wird das erste Feld in der Liste mit Zielsuchfeldern im Suchlayout als Standardsuchfeld im Suchfenster verwendet. Wenn dieses Kontrollkästchen deaktiviert ist, ist das Standardsuchfeld dasselbe Feld, dem die Suche zugeordnet ist.

### Suchlayoutfunktionen für die erweiterte Suche in zugehörigen Datensätzen

Wenn Sie ein Suchlayout erstellen oder bearbeiten, berücksichtigen Sie Ihre Anforderungen für das Verfügbarmachen von Feldern als Suchfelder in erweiterten Suchen für zugehörige Datensätze. Beim Bestimmen der Verfügbarkeit eines Feldes für die erweiterte Suche in zugehörigen Datensätzen eines bestimmten Datensatztyps werden in Oracle CRM On Demand unter bestimmten Umständen die folgenden Funktionen aus dem Suchlayout für den Datensatztyp verwendet:

- Die Liste verfügbarer Suchfelder im Suchlayout.
- Die Einstellung des Kontrollkästchens "Suche auf im Layout für zugehörige Informationen ausgewählte Felder beschränken" im Suchlayout.

Informationen dazu, wann und wie diese Funktionen in Oracle CRM On Demand verwendet werden, um zu bestimmen, ob ein Feld für die erweiterte Suche in zugehörigen Datensätzen verfügbar ist, finden Sie unter Informationen zur erweiterten Suche in zugehörigen Datensätzen.

**Hinweis zu Beginn.** Um Suchlayouts verwalten zu können, muss Ihre Rolle die Berechtigung "Anwendung anpassen" enthalten.

Im Folgenden wird die Erstellung und Änderung eines Suchlayouts beschrieben.

#### **So erstellen oder ändern Sie ein Suchlayout**

- 1 Klicken Sie auf einer beliebigen Seite oben rechts auf den globalen Link "Admin".
- 2 Klicken Sie im Abschnitt "Anwendungsanpassung" auf den Link "Anwendungsanpassung".
- 3 Klicken Sie im Abschnitt "Datensatztypeinrichtung" auf den Datensatztyp, für den Sie ein Suchlayout erstellen oder ändern möchten.
- 4 Klicken Sie auf der Seite "*Datensatztyp* -Anwendungsanpassung" auf den Link "*Datensatztyp* - Suchlayout".
- 5 Führen Sie in der Liste "Suchlayout" einen der folgenden Schritte durch:

- Klicken Sie auf "Bearbeiten" oder "Kopieren", um ein vorhandenes Layout zu ändern.
- Klicken Sie auf die Schaltfläche "Neues Layout", um ein neues Layout zu erstellen.
- Klicken Sie auf "Entfernen", um ein vorhandenes Layout, das zurzeit keiner Rolle zugewiesen ist, zu löschen.

Der Assistent für Suchlayouts leitet Sie durch den Prozess.

- 6 Geben Sie im 1. Schritt, in dem Layout-Namen definiert werden, den Namen und optional eine Beschreibung für das Layout ein, oder ändern Sie diese(n).
- 7 Klicken Sie auf "Weiter".

Im 2. Schritt, in dem Suchfelder angegeben werden, gibt es drei Listen:

- **Nicht verfügbare Suchfelder.** In dieser Liste werden alle Felder angezeigt, die nicht für die Suche verfügbar sind.
- **Zielsuchfelder.** In dieser Liste werden alle Felder angezeigt, die für die gezielte Suche verfügbar sind und im Applet "Gezielte Suche" für den Datensatztyp in der Aktionsleiste angezeigt werden. Im Applet "Gezielte Suche" können höchstens zehn Felder angezeigt werden. Wenn Sie der Liste mehr als zehn Felder hinzufügen und versuchen, das Layout zu speichern, wird eine Fehlermeldung angezeigt. Wenn Sie Felder für die gezielte Suche verwenden, geschieht außerdem Folgendes:
  - Die Felder sind als automatisch aufgefüllte Standardfelder im Formular der erweiterten Suchkriterien verfügbar.
  - Die gewählten Felder werden beim Erstellen oder Optimieren von Listen als automatisch ausgefüllte Standardfelder in den Filterkriterien angezeigt.
  - Die gewählten Felder werden als eine Gruppe von Feldern angezeigt, die Sie im Suchfenster durchsuchen können.

Wenn in dieser Liste keine Felder angegeben sind, wird der Datensatztyp im Applet "Gezielte Suche" angezeigt. Im Applet werden jedoch keine Suchfelder angezeigt.

- **Zusätzliche Suchfelder.** In dieser Liste werden die Felder angezeigt, die nicht im Applet "Gezielte Suche" angezeigt werden, jedoch in anderen Suchvorgängen verfügbar sind, z.B. in der erweiterten Suche. Indizierte Felder werden mit grünem Text angezeigt. Indizierte Felder, bei denen nicht nach Groß-/Kleinschreibung unterschieden wird, werden blau angezeigt.

**HINWEIS:** Sie können die Performance optimieren, indem Sie beim Definieren Ihrer Suchfelder indizierte Felder verwenden. Wenn die Liste mit den Zielsuchfeldern oder mit den zusätzlichen Suchfeldern Felder enthält, die nicht optimiert sind, wird eine Warnmeldung angezeigt.

Sie können die Felder in einer Liste anordnen, indem Sie auf den nach oben und nach unten weisenden Pfeil klicken. Um Felder von einer Liste auf eine andere zu verschieben, klicken Sie auf den nach links und nach rechts weisenden Pfeil oder den nach oben und nach unten weisenden Pfeil. Die Anordnung der Felder in den Listen wird im Applet für die gezielte Suche in der Aktionsleiste und in den Formularen für die Suchkriterien verwendet.

**HINWEIS:** Bei Feldern, die mit violetter Text angezeigt werden, kann die Groß-/Kleinschreibung immer ignoriert werden. Diese Felder sind nicht für Schnellsuchen optimiert.

- 8 Verschieben Sie im 2. Schritt die Felder in die Liste "Nicht verfügbare Suchfelder", und ordnen Sie sie bei Bedarf in den Listen "Zielsuchfelder" und "Zusätzliche Suchfelder" an.

- 9 (Optional) Aktivieren oder deaktivieren Sie in Schritt 2 bei Bedarf das Kontrollkästchen "Suche auf im Layout für zugehörige Informationen ausgewählte Felder beschränken", um Ihre Anforderungen für das Verfügbarmachen von Feldern als Suchfelder in erweiterten Suchen für zugehörige Datensätze zu erfüllen.

Weitere Informationen zu diesem Kontrollkästchen finden Sie unter Informationen zur erweiterten Suche in zugehörigen Datensätzen.

- 10 (Optional) Wenn Sie vorhaben, das Kontrollkästchen "Erstes Zielsuchfeld als Standardsuchfeld in Suchen" in Schritt 3 zu aktivieren, verwenden Sie den Auf- und Abwärtspfeil, um das erste Feld in der Liste mit Zielsuchfeldern nach Bedarf zu positionieren.

- 11 (Optional) Aktivieren Sie das Kontrollkästchen für die Einstellung zum Konfigurieren des Suchfensters mit dem Geschäftsbereich als Standardsuchfeld, wenn Produkte im Suchlayoutfenster nach Geschäftsbereich angezeigt werden sollen.

**HINWEIS:** Diese Option ist nur verfügbar, wenn ein Suchlayout für den Datensatztyp "Produkt" angegeben wird. Weitere Informationen finden Sie unter [Zu berücksichtigende Aspekte beim Erstellen von Layouts für die Produktsuche](#) (auf Seite 225).

- 12 Klicken Sie auf "Weiter".

Im 3. Schritt, in dem das Suchergebnislayout definiert wird, gibt es drei Listen:

- **Liste für nicht verfügbare Suchergebnisfelder.** In dieser Liste werden alle Felder angezeigt, die in den Suchergebnissen nicht angezeigt werden.
- **Liste für Suchergebnisfelder im Suchfenster.** In dieser Liste werden die Felder angezeigt, die in den Suchergebnissen für das Suchfenster angezeigt werden. In dieser Liste werden maximal neun Felder angezeigt.
- **Liste für zusätzliche Suchergebnisfelder.** In dieser Liste werden die zusätzlichen Felder angezeigt, die zu den Feldern in der Liste für Suchergebnisfelder im Suchfenster hinzukommen und in anderen Suchergebnissen als denen für Suchvorgänge in Suchfenstern angezeigt werden.

Die zulässige Gesamtzahl der Felder, die in der Liste für Suchergebnisfelder im Suchfenster und in der Liste für zusätzliche Suchergebnisfelder aufgeführt werden, beträgt 20. Deshalb können in den Suchergebnissen höchstens 20 Spalten angezeigt werden. Weitere Informationen zum Suchen nach Datensätzen finden Sie unter Suchen von Datensätzen.

**ACHTUNG:** Es wird empfohlen, den Listen nur sparsam Felder hinzuzufügen, da die Anzahl der Spalten in den Listen die Performance beeinträchtigen kann. Die Performance variiert äußerst stark je nach Datensatz- und Feldtyp. Jedes zusätzliche Feld kann die Ladezeit der Liste verlängern.

- 13 Verschieben Sie im 3. Schritt, in dem das Suchergebnislayout definiert wird, Felder in die Liste für Suchergebnisfelder im Suchfenster und in die Liste für zusätzliche Suchergebnisfelder, und ordnen Sie sie bei Bedarf neu an.

**HINWEIS:** Die Liste "Suchergebnisfelder Suchfenster" bestimmt nur das Layout der Suchergebnisfelder für Suchfenster mit Einfachzuordnung. Das Layout der Suchergebnisfelder für Suchfenster mit Mehrfachzuordnung kann nicht festgelegt werden.

- 14 Aktivieren oder deaktivieren Sie bei Bedarf die folgenden Kontrollkästchen, um das Verhalten der Suchfenster zu konfigurieren:

- Option zum Konfigurieren des Suchfensters mit Standardfeldern



- Suchergebnisse anzeigen, wenn Suchfenster sich öffnet
- Option zum Aktivieren der automatischen Auflösung
- Option zum Anzeigen der kontextabhängigen Liste als Standardeinstellung des Suchfensters
- Erweiterte Stichwortsuche mit Ergebnisfeldern für die ausgewählte Suche konfigurieren
- Erstes Zielsuchfeld als Standardsuchfeld in Suchen

**15** Klicken Sie auf "Fertig stellen".

### Verwandte Themen

Weitere Informationen finden Sie unter folgenden Themen:

- [Anpassen von zugehörigen Elementlayouts](#) (auf Seite 182)
- [Anpassen von statischen Seitenlayouts](#) (auf Seite 187)
- [Erstellen von Datensatz-Homepage-Layouts](#) (auf Seite 232)

## Zu berücksichtigende Aspekte beim Erstellen von Layouts für die Produktsuche

Wenn Sie in Oracle CRM On Demand ein Suchlayout für den Datensatztyp "Produkt" im Assistenten für Suchlayouts erstellen, können Sie das Suchlayout für Produkte so konfigurieren, dass Produkte nach Geschäftsbereichen aufgelistet werden. Aktivieren Sie hierzu das Kontrollkästchen "Suchfenster mit 'Geschäftsbereich' als Standardsuchfeld konfigurieren". Wenn Produkte im Fenster für die Produktsuche nach Geschäftsbereichen angezeigt werden, können Benutzer eine Suche innerhalb einer Gruppe von relevanten Produkten ausführen. Außerdem können durch die Suche und Auswahl über eine Produktliste Benutzerfehler verringert werden.

Wenn Sie auswählen, dass Produkte im Layout für die Produktsuche nach Geschäftsbereichen angezeigt werden, geschieht Folgendes:

- Im Fenster für die Produktsuche wird das Feld "Geschäftsbereich" als Standardsuchfeld verwendet, und der primäre Geschäftsbereich des Benutzers wird vorab geladen (sofern vorhanden).
- Wenn das Kontrollkästchen "Suchergebnisse anzeigen, wenn Suchfenster sich öffnet" aktiviert ist, wird die Produktliste angezeigt und automatisch nach dem primären Geschäftsbereich des Benutzers gefiltert. Wenn der Benutzer nicht über einen primären Geschäftsbereich verfügt, werden alle Produkte angezeigt, jedoch nicht gefiltert.
- Wenn das Kontrollkästchen "Suchergebnisse anzeigen, wenn Suchfenster sich öffnet" nicht aktiviert ist, werden im Fenster für die Produktsuche keine Produkte angezeigt.

Wenn Sie auswählen, dass im Layout für die Produktsuche keine Produkte nach Geschäftsbereichen angezeigt werden sollen, geschieht Folgendes:

- Im Fenster für die Produktsuche wird das Feld "Produktname" als Standardsuchfeld verwendet.
- Wenn das Kontrollkästchen "Suchergebnisse anzeigen, wenn Suchfenster sich öffnet" aktiviert ist, wird das Feld "Produktname" im Fenster für die Produktsuche als Standardsuchfeld verwendet, und es werden alle Produkte aufgeführt.

- Wenn das Kontrollkästchen "Suchergebnisse anzeigen, wenn Suchfenster sich öffnet" nicht aktiviert ist, wird das Feld "Produktname" im Fenster für die Produktsuche als Standardsuchfeld verwendet, und es werden keine Produkte aufgeführt.

Das Feld "Geschäftsbereich" wird dem Applet "Gezielte Suche" nicht automatisch hinzugefügt. Sie können es der gezielten Suche jedoch hinzufügen, damit es im Applet "Gezielte Suche" in der Aktionsleiste angezeigt wird.

Der Benutzer kann nicht nach einem Geschäftsbereich suchen, wenn er in der Liste "Nicht verfügbare Suchfelder" aufgeführt ist. Wenn Sie jedoch das Kontrollkästchen "Suchfenster mit Standardfeldern konfigurieren" aktivieren und "Geschäftsbereich" als Standardfeld auswählen, kann der Benutzer nur mit einem Suchfenster danach suchen.

**HINWEIS:** Wenn Sie das Kontrollkästchen "Suchfenster mit 'Geschäftsbereich' als Standardsuchfeld konfigurieren" aktivieren, hat diese Einstellung Vorrang vor dem Kontrollkästchen "Erstes Zielsuchfeld als Standardsuchfeld in Suchen". Weitere Informationen zum Angeben des Standardsuchfeldes in einem Suchfenster finden Sie unter [Verwalten von Suchlayouts](#) (auf Seite 220).

## Verwandte Themen

Weitere Informationen finden Sie unter folgenden Themen:

- [Verwalten von Suchlayouts](#) (auf Seite 220)
- [Einrichten des Geschäftsbereichs](#) (auf Seite 77)

## Verwalten von Listenzugriff und Listenreihenfolge

Für jeden Datensatztyp können Sie die Listen, die für jede Rolle verfügbar sind, sowie die Reihenfolge, in der die Listen auf der Homepage des Datensatztyps angezeigt werden, angeben.

Sie können ein neues Layout speziell für jene Rollen, die Sie noch nicht angepasst haben, erstellen. Sie können auch vorhandene Layouts bearbeiten oder löschen. Den Listenzugriff und die Listenreihenfolge für private Listen eines Benutzers können Sie nicht verwalten.

### Hinweis zu Beginn:

Da Sie eine Rolle wählen müssen, auf die sich diese Anpassung bezieht, richten Sie alle Rollen ein, bevor Sie mit diesem Verfahren beginnen. Um dieses Verfahren durchführen zu können, muss Ihre Rolle die Berechtigung "Anwendung anpassen" sowie die Berechtigungen "Öffentliche Listen verwalten" und "Rollen und Zugriff verwalten" beinhalten.

### *So erstellen oder ändern Sie den Listenzugriff*

- 1 Klicken Sie auf einer beliebigen Seite oben rechts auf den globalen Link "Admin".
- 2 Klicken Sie im Abschnitt "Anwendungsanpassung" auf "Anwendungsanpassung".

- 3 Klicken Sie im Abschnitt "Datensatztypeinrichtung" auf den Link für den erforderlichen Datensatztyp.
- 4 Klicken Sie im Abschnitt "Listenzugriff und Reihenfolge" auf den Link "*Datensatztyp* - Listenzugriff und Reihenfolge".
- 5 Führen Sie auf der Seite "Listenreihenfolgenlayout" eine der folgenden Aktionen durch:
  - Klicken Sie auf "Bearbeiten" oder "Kopieren", um ein vorhandenes Layout zu ändern.
  - Klicken Sie auf die Schaltfläche "Neues Layout", um ein neues Layout zu erstellen.
- 6 Wenn Sie ein neues Layout erstellen, wählen Sie eine Rolle aus der Dropdown-Liste "Rollename". In der Dropdown-Liste sind nur Rollen verfügbar, denen noch kein Layout zugeordnet wurde.
- 7 Verschieben Sie die Listen nach Bedarf zwischen den Listen "Alle Listen", "Für diese Rolle verfügbare Listen" und "In Kurzliste anzeigen".
  - In "Alle Listen" sind alle Listen für den Datensatztyp enthalten, außer private Listen.
  - In "Für diese Rolle verfügbare Listen" sind alle Listen enthalten, die für die von Ihnen gewählte Rolle verfügbar sind. Diese Listen werden auch im Listenfeld mit dem *Datensatztyp* in Suchfenstern für den Datensatztyp angezeigt.
  - In "In Kurzliste anzeigen" sind die Listen enthalten, die an folgenden Stellen angezeigt werden: im Listenabschnitt auf der Homepage, in der Auswahlliste von Listen auf den Listenseiten für den Datensatztyp und im Listenfeld mit dem *Datensatztyp* in Suchfenstern für den Datensatztyp. Weitere Informationen zum Listenfeld mit dem *Datensatztyp* finden Sie unter Suche nach Datensätzen in Suchfenstern.
- 8 Verwenden Sie die Richtungstasten mit dem nach oben bzw. unten weisenden Pfeil, um die Reihenfolge der Listen ggf. zu ändern.
- 9 Klicken Sie auf "Speichern".

## Erstellen von benutzerdefinierten Homepageberichten

Mit der Funktion für benutzerdefinierte Homepageberichte können Sie mehrere Berichte, einschließlich vordefinierter und benutzerdefinierter Berichte, zu datensatztypspezifischen Homepages hinzufügen. Diese Funktion ermöglicht Ihnen, verschiedenen Benutzern die jeweils relevanten Informationen zur Verfügung zu stellen. Zum Beispiel können Sie die Serviceanfragen-Homepage für einen Kundenservicemitarbeiter so konfigurieren, dass ein benutzerdefinierter Serviceanfragebericht angezeigt wird.

Für einige Datensatztypen werden Standardberichte auf der datensatztypspezifischen Homepage standardmäßig angezeigt. Sie können die Standardberichte durch andere Berichte ersetzen oder weitere Berichte hinzufügen. Außerdem können Sie Homepageberichte für Datensatztypen festlegen, für die auf der datensatztypspezifischen Homepage standardmäßig kein Bericht angezeigt wird.

Sie können Berichte aus dem V2-Katalog und dem V3-Katalog in benutzerdefinierte Berichte für datensatztypspezifische Homepages einbetten. Informationen zu den Katalogen (V2 und V3) für Berichte und Dashboards sowie dazu, wo die Berichte und Dashboards in Oracle CRM On Demand eingebettet werden können, finden Sie unter Informationen zum Einbetten von Berichten und Dashboards in Oracle CRM On Demand.

**HINWEIS:** Je nachdem, wie Ihre Unternehmensinstanz eingerichtet ist, hat Ihr Unternehmen möglicherweise keinen Zugriff auf den V3-Katalog.

Um einen vordefinierten oder einen benutzerdefinierten Bericht auf einer datensatztypspezifischen Homepage verfügbar zu machen, erstellen Sie für den Bericht zunächst einen Datensatz für "Homepage - Benutzerdefinierter Bericht". Wenn Sie die Homepagelayouts für einen Datensatztyp erstellen oder bearbeiten, werden alle Datensätze für benutzerdefinierte Homepageberichte, die für den Datensatztyp erstellt wurden, in der Liste "Alle Abschnitte" im Assistenten für das Homepagelayout aufgeführt. Dann können Sie einen Bericht folgendermaßen in einem Homepage-Layout verfügbar machen:

- Sie können den Bericht in eine der Abschnittslisten verschieben, die standardmäßig im Homepagelayout angezeigt werden, sodass jeder Benutzer, dessen Rolle dieses Layout enthält, diesen Bericht automatisch auf seiner datensatztypspezifischen Homepage sieht.
- Sie können den Bericht in die Liste der verfügbaren Abschnitte im Homepagelayout verschieben, sodass alle Benutzer, deren Rolle dieses Layout und die Berechtigung "Homepages personalisieren" enthält, den Bericht ihrer datensatztypspezifischen Homepage hinzufügen können.

Weitere Informationen zum Anpassen von Homepages finden Sie unter [Erstellen von Datensatz-Homepage-Layouts](#) (auf Seite 232). Informationen zum Erstellen von benutzerdefinierten Berichten für "Meine Homepage" finden Sie unter [Aktivieren von benutzerdefinierten Berichten auf "Meine Homepage"](#) (siehe "[Aktivieren von benutzerdefinierten Berichten auf "Meine Homepage"](#)" auf Seite 276).

## Informationen zu Berechtigungen für die Verwaltung von Datensätzen für benutzerdefinierte Homepageberichte

Wenn Ihre Rolle die entsprechenden Berechtigungen enthält, können Sie Datensätze für benutzerdefinierte Berichte erstellen und in benutzerdefinierte Homepagelayouts für alle Datensatztypen einfügen. In der folgenden Tabelle werden die Berechtigungen angezeigt, die für die unterschiedlichen Aufgaben erforderlich sind, mit denen ein benutzerdefinierter Bericht auf einer Homepage verfügbar gemacht wird.

Aufgabe	Berechtigung erforderlich	Notizen
(Optional) Einen benutzerdefinierten Bericht erstellen und in einem unternehmensübergreifenden Ordner publizieren	Benutzerdefinierte Berichte verwalten	Weitere Informationen finden Sie unter Antworten (benutzerdefinierte Berichte) - Erste Schritte
Einen Datensatz für benutzerdefinierte Homepageberichte erstellen	Anwendungen anpassen Anwendung anpassen - Homepage-Anpassung verwalten Auf migrierten unternehmensweit genutzten Ordner zugreifen	Dieses Thema enthält Anweisungen für diese Aufgabe. Die Berechtigung "Auf migrierten unternehmensweit genutzten Ordner zugreifen" ist nur erforderlich, wenn Sie einen Bericht aus dem migrierten unternehmensweit genutzten Ordner zu einem benutzerdefinierten Homepagebericht hinzufügen möchten.

Aufgabe	Berechtigung erforderlich	Notizen
Einen Abschnitt für benutzerdefinierte Berichte in ein Homepage-Layout einfügen.	Anwendungen anpassen Anwendung anpassen - Homepage-Anpassung verwalten	Weitere Angaben finden Sie in <a href="#">Erstellen von Datensatz-Homepage-Layouts</a> (auf Seite 232).
Ein Homepage-Layout in eine Benutzerrolle einfügen	Rollen und Zugriff verwalten	Weitere Informationen finden Sie unter <a href="#">Hinzufügen von Rollen</a> (auf Seite 352).
(Optional) Einen benutzerdefinierten Berichtabschnitt in eine Homepage einfügen oder aus ihr entfernen (Endbenutzer)	Homepages personalisieren	Weitere Angaben finden Sie unter Ändern der Homepage-Layouts.

### Hinweis zu Beginn:

- Der Bericht, den Sie auf einer Homepage aktivieren möchten, muss unter "Gemeinsam genutzte Ordner" gespeichert sein.
- Wenn Sie einen Bericht aus dem V3-Katalog verwenden möchten, können Sie das Suchsymbol auf der Seite "Homepage - Details Benutzerdefinierter Bericht" verwenden, um zum gewünschten Bericht zu navigieren. Wenn Sie einen Bericht oder ein Dashboard aus dem V2-Katalog einbetten möchten, müssen Sie über die Pfadzeichenfolge für den Bericht verfügen, sodass Sie sie beim Erstellen des benutzerdefinierten Berichts in das Feld "Berichtspfad" einfügen können. Im Folgenden finden Sie ein Beispiel für die Pfadzeichenfolge eines Berichts:

**Gemeinsam genutzte Ordner : Vordefinierte Analyse : Quick List-Berichte : Firmen nach Vertriebsmitarbeiter**

Informationen zum Bestimmen der Pfadzeichenfolge für einen Bericht im V2-Katalog finden Sie am Ende dieses Themas.

- Wenn das Kontrollkästchen "Sprachübersetzungssupport für Webapplets aktivieren" im Unternehmensprofil aktiviert ist, können Sie nur dann benutzerdefinierte Berichte erstellen, wenn die im Feld "Übersetzungssprache" ausgewählte Sprache die Standardsprache des Unternehmens ist.

### **So erstellen Sie einen benutzerdefinierten Homepage-Bericht**

- 1 Klicken Sie auf einer beliebigen Seite oben rechts auf den globalen Link "Admin".
- 2 Klicken Sie im Abschnitt "Anwendungsanpassung" auf den Link "Anwendungsanpassung".
- 3 Klicken Sie im Abschnitt "Datensatztypenrichtung" auf den Link für den erforderlichen Datensatztyp.
- 4 Klicken Sie im Abschnitt "Homepage-Layout-Verwaltung" auf "Datensatztyp-Homepage - Benutzerdefinierter Bericht."
- 5 Klicken Sie auf "Neuer Homepage-Bericht".

6 Füllen Sie auf der Seite "Homepage - Details Benutzerdefinierter Bericht" die folgenden Felder aus.

Feld	Kommentare
Name	Geben Sie den Namen des benutzerdefinierten Berichts ein.
Zum Übersetzen markieren	<p>Dieses Kontrollkästchen ist nur verfügbar, wenn das Kontrollkästchen "Sprachübersetzungssupport für Webapplets aktivieren" im Unternehmensprofil aktiviert ist. Wenn Sie einen benutzerdefinierten Bericht erstellen, ist das Kontrollkästchen "Zum Übersetzen markieren" aktiviert und schreibgeschützt. Das Kontrollkästchen "Zum Übersetzen markieren" ist außerdem schreibgeschützt, wenn Sie eine andere Sprache als die Standardsprache des Unternehmens im Feld "Übersetzung" in der Liste der benutzerdefinierten Berichte auswählen, bevor Sie einen vorhandenen benutzerdefinierten Bericht aktualisieren.</p> <p>Wenn Sie den Namen eines vorhandenen benutzerdefinierten Berichts in der Standardsprache des Unternehmens ändern, aktivieren Sie das Kontrollkästchen "Zum Übersetzen markieren" folgendermaßen:</p> <ul style="list-style-type: none"> <li>■ Wenn Sie möchten, dass die übersetzten Versionen des Namens durch den aktualisierten Namen ersetzt werden, aktivieren Sie das Kontrollkästchen "Zum Übersetzen markieren".</li> <li>■ Wenn Sie möchten, dass die übersetzten Versionen des Namens nicht geändert werden, aktivieren Sie das Kontrollkästchen "Zum Übersetzen markieren" nicht.</li> </ul> <p>Weitere Informationen zum Übersetzen von benutzerdefinierten Berichtsnamen finden Sie unter <a href="#">Übersetzen von Namen für Webapplets und benutzerdefinierte Berichte</a> (auf Seite 215).</p>
Höhe	Wählen Sie "Einzel" oder "Doppelt" aus. Wenn Sie die Höhe auf "Doppelt" festlegen, wird der Bericht doppelt so hoch wie die anderen Abschnitte auf der Homepage.

Feld	Kommentare
Breite	Wählen Sie "Einzel" oder "Doppelt" aus. Wenn sich der Bericht von links nach rechts über die gesamte Homepage erstrecken soll, wählen Sie "Doppelt" als Breite.  <b>HINWEIS:</b> Berichte mit einem HTML RowSpan-Attributwert von mehr als 2 überschreiten manchmal die festgelegte Größe.
Bericht sofort ausführen	Wenn Sie dieses Kontrollkästchen aktivieren, wird der Bericht automatisch ausgeführt und die Benutzer müssen nicht auf einen Link klicken, um den Bericht zu aktualisieren.
Katalog	Wählen Sie den Katalog für den Bericht aus, den Sie einbetten möchten.

- 1 Führen Sie einen der folgenden Schritte aus, je nachdem, welchen Katalog Sie im Feld "Katalog" ausgewählt haben:
  - Wenn Sie "V2" ausgewählt haben, geben Sie die Pfadzeichenfolge für den Bericht in das Feld "Berichtspfad" ein.
  - Wenn Sie "V3" ausgewählt haben, klicken Sie auf das Suchsymbol (Lupe), und navigieren Sie unter "Gemeinsam genutzte Ordner" zum benötigten Bericht.  
  
Das Feld "Berichtspfad" wird automatisch ausgefüllt, nachdem Sie den V3-Bericht ausgewählt haben.
- 2 Geben Sie im Feld "Beschreibung" eine Beschreibung für den benutzerdefinierten Homepage-Bericht ein.
- 3 Klicken Sie auf "Speichern".

Im Folgenden wird beschrieben, wie die Pfadzeichenfolge für einen Bericht im V2-Katalog bestimmt wird.

### **So bestimmen Sie die Pfadzeichenfolge für einen Bericht im V2-Katalog:**

- 1 Klicken Sie in Oracle CRM On Demand Answers auf der Seite "Erste Schritte bei der Arbeit in Answers" auf "Analyse öffnen".
- 2 Wählen Sie einen Bericht aus.  
  
Der Pfad für den Bericht wird im Elementfeld angezeigt.
- 3 Um die Berichtspfadzeichenfolge in einem benutzerdefinierten Bericht für eine datensatztypspezifische Homepage oder "Meine Homepage" zu verwenden, kopieren Sie die Zeichenfolge aus dem Elementfeld.

## Erstellen von Datensatz-Homepage-Layouts

Sie können benutzerdefinierte Homepagelayouts für alle Datensatztypen erstellen. Mit dieser Funktion können Sie verschiedenen Benutzern die jeweils relevanten Daten zur Verfügung stellen. Dazu gehört auch die Möglichkeit, in Homepages für Datensatztypen benutzerdefinierte Berichte anzuzeigen. Sie können beispielsweise die Serviceanfragenhomepage für einen Kundenservicemitarbeiter so konfigurieren, dass die aktuelle zu Serviceanfragen gehörende Aufgabe des Benutzers und ein benutzerdefinierter Serviceanfragebericht angezeigt werden.

**HINWEIS:** Wenn Sie einen bereits erstellten oder benutzerdefinierten Bericht in einem benutzerdefinierten Homepagelayout verwenden möchten, müssen Sie zuerst einen Datensatz "Homepage - Benutzerdefinierter Bericht" erstellen. Dazu führen Sie die unter [Erstellen von benutzerdefinierten Homepage-Berichten](#) (siehe ["Erstellen von benutzerdefinierten Homepageberichten"](#) auf Seite 227) beschriebenen Schritte aus.

Sie können ein vorhandenes Homepagelayout kopieren und an Ihre Anforderungen anpassen. Außerdem haben Sie die Möglichkeit, vorhandene Homepagelayouts zu bearbeiten. Ausnahme ist hier das standardmäßige Homepagelayout, das schreibgeschützt ist. Sie können das standardmäßige Homepagelayout kopieren, aber nicht löschen oder bearbeiten.

**HINWEIS:** Die Zeichenanzahl, die Sie in Namen für das Homepagelayout verwenden können, ist beschränkt. Weitere Informationen hierzu finden Sie unter [Informationen zu Beschränkungen für benutzerdefinierte Layouts](#) (auf Seite 186).

Wenn Sie ein Homepagelayout erstellt haben, muss das Layout mit dem Assistenten für Rollenverwaltung den Benutzerrollen zugewiesen werden, für die dieses Layout verwendet werden soll. Benutzer, deren Rolle die Berechtigung "Homepage personalisieren" einschließt, können für einen Datensatztyp ein eigenes Homepagelayout anpassen. Das angepasste Layout kann beliebige der Abschnitte enthalten, die Sie für sie in dem Homepagelayout, das der Rolle der Benutzer für diesen Datensatztyp zugewiesen ist, verfügbar gemacht haben.

**Hinweis zu Beginn.** Für diese Prozedur muss Ihre Rolle über die Berechtigungen "Anwendung anpassen" und "Anwendung anpassen - Homepage-Anpassung verwalten" verfügen.

### *So erstellen oder ändern Sie Homepagelayouts*

- 1 Klicken Sie auf einer beliebigen Seite oben rechts auf den globalen Link "Admin".
- 2 Klicken Sie im Abschnitt "Anwendungsanpassung" auf den Link "Anwendungsanpassung".
- 3 Klicken Sie im Abschnitt "Datensatztypeinrichtung" auf den Link für den erforderlichen Datensatztyp.
- 4 Klicken Sie im Abschnitt "Homepage-Layout-Verwaltung" auf den Link "Homepage-Layout" für den *Datensatztyp*.
- 5 Führen Sie in der Liste "Homepage-Layout" einen der folgenden Schritte durch:
  - Klicken Sie auf "Bearbeiten" oder "Kopieren", um ein vorhandenes Layout zu ändern.
  - Klicken Sie auf die Schaltfläche "Neues Layout", um ein neues Layout zu erstellen.Der Assistent für Homepage-Layout wird angezeigt, um Sie durch den Prozess zu leiten.
- 6 Geben Sie in Schritt 1 "Layout-Name" einen Namen für das Layout und ggf. eine Beschreibung ein.



7 Geben Sie im Schritt 2 "Homepage-Layout" die verfügbaren und angezeigten Abschnitte wie folgt ein:

- Verschieben Sie Abschnitte aus der Liste "Alle Abschnitte" in die Liste "Verfügbare Abschnitte".

Der Abschnitt "Verfügbare Abschnitte" enthält die Abschnitte, die in eine Homepage eingefügt werden können. Wenn Sie nicht möchten, dass ein Benutzer einen Abschnitt in eine Homepage einfügen kann, belassen Sie den Abschnitt in der Liste "Alle Abschnitte".

- Verschieben Sie Abschnitte aus der Liste "Linke Seite" in die Liste "Rechte Seite", und ordnen Sie die Informationen in beiden Listen entsprechend Ihren Anforderungen neu an.

Belassen Sie Abschnitte mit doppelter Breite in der Liste "Linke Seite". Die Abschnitte werden automatisch über die gesamte Breite der Homepage angezeigt.

8 Klicken Sie auf "Fertig stellen".

**HINWEIS:** Wenn Sie ein benutzerdefiniertes Homepage-Layout in die Anwendung eingefügt haben, müssen Sie es für eine Benutzerrolle verfügbar machen, damit es für Benutzer sichtbar ist. Weitere Informationen zum Hinzufügen und Ändern von Benutzerrollen finden Sie in [Hinzufügen von Rollen](#) (auf Seite 352). Wenn Benutzer über die Rolle mit der Berechtigung "Homepage personalisieren" verfügen, können sie das Layout ihrer Homepages mit einer Liste oder einem Bericht bearbeiten, die/den Sie ihnen in dem Homepage-Layout zur Verfügung stellen, das ihrer Rolle für diesen Datensatztyp zugewiesen ist.

## Anpassen von Audittrails

Für bestimmte Datensatztypen können Sie mit dem Audittrail die Datensatzerstellung, -löschung und -wiederherstellung sowie Aktualisierungen für bestimmte Felder in vorhandenen Datensätzen verfolgen. Ein Audittraildatensatz zeigt die Details zu dem Benutzer, dessen Aktion den Audittraildatensatz ausgelöst hat, den Typ der ausgeführten Aktion und einen Zeitstempel. Wenn ein protokolliertes Feld in einem vorhandenen Datensatz aktualisiert wird, zeigt der Audittraildatensatz für die Feldänderung den alten Wert und den neuen Wert für das Feld.

**HINWEIS:** Wenn bei der Aktualisierung eines Datensatzes keines der protokollierten Felder aktualisiert wird, wird für den Vorgang kein Audittraildatensatz generiert.

## Unternehmenseinstellungen für den Audittrail

Die Aufbewahrungsdauer für Audittraildatensätze in Oracle CRM On Demand wird im Unternehmensprofil im Feld "Protokoll - Ablauf der Gültigkeit (Tage)" angegeben. In der Standardanwendung werden die Datensätze 90 Tage aufbewahrt, Administratoren können jedoch eine andere Dauer angeben.

Die maximale Anzahl an Feldern, die für einen Datensatztyp protokolliert werden kann, wird im Unternehmensprofil im Feld "Datensatztyp - Protokollierbare Felder" angegeben. In der Standardanwendung beträgt die maximale Anzahl 35 Felder, Administratoren können dieses Limit jedoch ändern.

**HINWEIS:** Die maximale Anzahl an Feldern, die für einen Datensatztyp protokolliert werden kann, wird auf der Seite "Feldprotokolleinrichtung" für die einzelnen Datensatztypen angezeigt, der Wert kann jedoch auf dieser Seite nicht geändert werden.

Informationen zum Ändern der Unternehmenseinstellungen für den Audittrail finden Sie unter [Konfigurieren von Unternehmenseinstellungen](#) (auf Seite 22).

## Protokollierung erfordert mehr Zeit und Ressourcen

Durch die Protokollierung verlängert sich die Verarbeitungszeit eines Vorgangs, da die Protokollierungsregeln beim Ausführen des Vorgangs ausgewertet werden müssen. Bei Aktualisierungsvorgängen muss für jedes protokollierte Feld, das aktualisiert wird, ein Audittraildatensatz generiert und gespeichert werden. Je mehr Felder für einen Datensatztyp protokolliert werden, desto länger dauert es, einen Datensatz dieses Typs zu speichern.

## Audittrailkonfiguration

Für die einzelnen Datensatztypen, die den Audittrail unterstützen, können Sie Folgendes angeben:

- Angabe, welche Felder protokolliert werden sollen.
- Angabe, ob die Erstellung von Datensätzen verfolgt werden soll.  
**HINWEIS:** Die Option zum Verfolgen der Datensatzerstellung kann im Benutzeraudittrail nicht deaktiviert werden.
- Angabe, ob für Datensätze, die gelöscht werden können, das Löschen und Wiederherstellen dieser Datensätze verfolgt werden soll.  
**HINWEIS:** Die Option zum Verfolgen der Datensatzlöschung und -wiederherstellung ist für die Audittrails "Benutzer" und "Benutzer - Partner-Admin" nicht verfügbar, da diese Datensätze nicht gelöscht werden können.

Der Audittrail für einen Datensatztyp wird aktiviert, wenn Sie angeben, dass mindestens ein Feld für den Datensatztyp protokolliert werden soll, oder wenn Sie eine der Optionen zum Verfolgen der Datensatzerstellung, -löschung oder -wiederherstellung auswählen.

## Informationen zum Anzeigen von Audittraildatensätzen für Benutzer

Die Audittraildatensätze werden auf den Datensatzdetailseiten im Abschnitt mit zugehörigen Informationen für den Audittrail angezeigt, wie unter Anzeigen von Audittrails für Datensätze beschrieben. Gehen Sie wie folgt vor, um Benutzern die Audittraildatensätze anzuzeigen:

- Fügen Sie den Abschnitt mit zugehörigen Informationen für den Audittrail zu den relevanten Layouts für die Datensatzdetailseite für einen Datensatztyp hinzu.
- Aktualisieren Sie die relevanten Benutzerzugriffsprofile, um Zugriff auf die Audittraildatensätze zu erlauben. Beispiel: Um einem Benutzer die Anzeige der Audittraildatensätze zu Firmen zu erlauben, erteilen Sie dem Benutzer für den Datensatztyp "Firma" Lesezugriff auf die zugehörigen Informationen für den Audittrail. Weitere Informationen zu Zugriffsprofilen finden Sie unter [Einrichten von Zugriffsprofilen](#) (auf Seite 377).

Administratoren können auch alle Audittraildatensätze für alle protokollierten Datensatztypen im Masteraudittrail anzeigen, wie unter [Prüfen von Audittrailänderungen mit dem Masteraudittrail](#) (auf Seite 90) beschrieben.

## Standardmäßig protokollierte Datensatztypen

Der Audittrail wird bei der erstmaligen Einrichtung eines Unternehmens standardmäßig für die Datensatztypen "Verkaufsprojekt" und "Serviceanfrage" aktiviert. Außerdem wird für bestimmte Datensatztypen, die branchenspezifisch oder spezifisch für Oracle CRM On Demand Partner Relationship Management Edition sind,

der Audittrail aktiviert, wenn der Datensatztyp für das Unternehmen aktiviert wird. Für all diese Datensatztypen ist der Audittrail wie folgt eingerichtet:

- Bestimmte Felder werden protokolliert. Sie können Felder zur Liste der protokollierten Felder hinzufügen und Felder aus der Liste entfernen.
- Die Option zum Verfolgen der Datensatzerstellung und die Option zum Verfolgen der Datensatzlöschung und -wiederherstellung sind ausgewählt. Sie können diese Einstellungen ändern.

Für die Datensatztypen "Verkaufsprojekt" und "Serviceanfrage" sind standardmäßig folgende Elemente eingerichtet:

- Der Abschnitt mit zugehörigen Informationen für den Audittrail ist im Standardlayout für Detailseiten verfügbar.
- Alle Standardzugriffsprofile bieten Lesezugriff auf die Audittrail Datensätze.

Der Audittrail ist bei der erstmaligen Einrichtung eines Unternehmens standardmäßig auch für den Datensatztyp "Benutzer" aktiviert. Bestimmte Pflichtfelder werden standardmäßig protokolliert. Die Option zum Verfolgen der Datensatzerstellung ist ebenfalls ausgewählt, und Sie können diese Einstellung nicht ändern.

In der folgenden Tabelle sind die Datensatztypen aufgeführt, die den Audittrail unterstützen. Außerdem ist angegeben, ob der Audittrail für den Datensatztyp standardmäßig aktiviert ist. Die Tabelle enthält auch die Felder, die standardmäßig protokolliert werden.

**HINWEIS:** Wenn Sie alle Felder aus der Liste der protokollierten Felder für einen Datensatztyp entfernen und zusätzlich die Auswahl der Optionen zum Verfolgen der Datensatzerstellung, -löschung und -wiederherstellung aufheben, wird der Audittrail für den Datensatztyp deaktiviert.

Datensatztyp	Audittrail standardmäßig aktiviert?	Standardmäßig protokollierte Felder
Firma	Nein	Standardmäßig werden keine Felder protokolliert.
Aktivität	Nein	Standardmäßig werden keine Felder protokolliert.
Adresse	Nein	Standardmäßig werden keine Felder protokolliert.
Zuteilung	Nein	Standardmäßig werden keine Felder protokolliert.

Datensatztyp	Audittrail standardmäßig aktiviert?	Standardmäßig protokollierte Felder
Antrag	Ja	Jahresumsatz, Antrags-ID, Genehmigungsstatus, Genehmigungsdatum, Kampagne, Aktueller Gutachter, E-Mail-Adresse, Vorhandene Partnerschaften, Erwartete Partnerschaftsvorteile, Vorname, Nachname, Standort, Haupt-Faxnummer, Haupt-Telefonnummer, Name, Anzahl Mitarbeiter, Partner, Partnerprogramm, Partnertyp, Programmstufe, Zurückweisungsgrund, Quelle, Weiterleitungsstatus, Faxnummer (geschäftlich), Telefonnummer (geschäftlich).
Geschäftsplan	Nein	Standardmäßig werden keine Felder protokolliert.
Person	Nein	Standardmäßig werden keine Felder protokolliert.
Benutzerobjekte 01 oder höher	Nein	Standardmäßig werden keine Felder protokolliert.
Geschäftsregistrierung	Ja	Genehmigungsstatus, Zugeordnete Person, Zugeordneter Kunde, Zugeordneter Lead, Zugeordnetes Verkaufsprojekt, Mobiltelefon, Stadt, Abschlussdatum, Firmenname, Land, Währung, Aktueller Gutachter, Geschäftsumfang, E-Mail, Ablaufdatum, Fax, Vorname, Nachname, Name, Ursprüngliche Partnerfirma, Partnerprogramm, Postleitzahl, Hauptpartner, Produktinteresse, Zurückweisungsgrund, Bundesland, Straße, Weiterleitungsstatus, Telefonnummer, Typ.
Veranstaltung	Nein	Standardmäßig werden keine Felder protokolliert.
Fond	Ja	Verantwortlicher, Partner, Status, Zielbetrag.
Mittelanforderung	Ja	Genehmigt, Entscheidungsdatum Anspruch, Anspruchsanforderung, Fälligkeitsdatum, Fonds, Gewährt, Verantwortlicher, Vorgenehmungsdatum, Vorgenehmungsanforderung, Status.
HCP-Personenzuteilung	Nein	Standardmäßig werden keine Felder protokolliert.

Datensatztyp	Audittrail standardmäßig aktiviert?	Standardmäßig protokollierte Felder
Haushalt	Nein	Standardmäßig werden keine Felder protokolliert.
Eingeladener	Nein	Standardmäßig werden keine Felder protokolliert.
Lead	Nein	Standardmäßig werden keine Felder protokolliert.
MDF-Anfrage	Ja	Vorabgenehmigter Betrag, Angeforderter Betrag, Genehmigungsstatus, Entscheidungsdatum Anspruch, Anspruch - Status, Fonds, Vorgenehmigungsdatum, Weiterleitungsstatus, Weitergeleitet am, Genehmigter Gesamtanspruchsbetrag, Angeforderter Gesamtanspruchsbetrag.
Zielsetzung	Nein	Standardmäßig werden keine Felder protokolliert.
Verkaufsprojekt	Ja	Abschlussdatum, Prognose, Verantwortlicher, Wahrscheinlichkeit (%), Umsatz, Vertriebsphase.
Partner	Nein	Standardmäßig werden keine Felder protokolliert.
Partnerprogramm	Nein	Standardmäßig werden keine Felder protokolliert.
Police	Ja	Versicherungssumme. Weitere Informationen finden Sie unter Policenfelder.
Portfolio	Nein	Standardmäßig werden keine Felder protokolliert.
Musteranforderung	Nein	Standardmäßig werden keine Felder protokolliert.
Musteranforderungsposition	Nein	Standardmäßig werden keine Felder protokolliert.
Serviceanfrage	Ja	Bereich, Ursache, Beschreibung, Verantwortlicher, Priorität, Quelle, Status, Betreff, Typ.
Signatur	Ja	Person
Lösung	Nein	Standardmäßig werden keine Felder protokolliert.

Datensatztyp	Audittrail standardmäßig aktiviert?	Standardmäßig protokollierte Felder
Sonderpreisanfrage	Ja	Genehmigungsstatus, Autorisierungsdatum, Entscheidungsdatum Anspruch, Anspruch - Status, Weiterleitungsstatus, Weitergeleitet am, Autorisierter Gesamtbetrag, Angeforderter Gesamtbetrag, Genehmigter Gesamtanspruchsbetrag, Angeforderter Gesamtanspruchsbetrag
Benutzer	Ja	Immer kritische Hinweise senden, Authentifizierungstyp, E-Mail, Externe ID für Single Sign-On, Rolle, Status, Benutzer-Anmelde-ID.
Benutzer - Partneradmin	Nein	Standardmäßig werden keine Felder protokolliert. Prüfen Sie als Best Practice die folgenden Felder:  Immer kritische Hinweise senden, Authentifizierungstyp, E-Mail, Externe ID für Single Sign-On, Rolle, Status, Benutzer-Anmelde-ID.  <b>HINWEIS:</b> Im Masteraudittrail werden die Änderungen, die über die Partner-Selbstverwaltungsseiten an den Benutzerdatensätzen vorgenommen werden, mit dem Datensatztyp "Benutzer - Partneradmin" angezeigt.
Fahrzeug	Nein	Standardmäßig werden keine Felder protokolliert.

Beim Protokollieren von Feldern ist Folgendes zu berücksichtigen:

- Für den Benutzeraudittrail werden die Pflichtfelder in der Liste der protokollierten Felder rot angezeigt. Sie können den Benutzeraudittrail nicht speichern, wenn Sie Pflichtfelder aus der Liste der protokollierten Felder löschen.
- Bei Fremdschlüsselfeldern wird der Name (nicht die ID) im Audittrail gespeichert und angezeigt. Beispiel: Wenn das Feld "Firma" für den Datensatztyp "Verkaufsprojekt" protokolliert wird, wird im Audittrail der Firmenname anstelle der Zeilen-ID angezeigt.
- Für sämtliche protokollierbaren Datensatztypen stehen keine Adressfelder zur Verfügung.
- Die sprachabhängigen Werte (Language Dependent Values, LDVs) des Benutzers werden in Auswahllistenfeldern angezeigt.
- ID-Spalten, die nicht in den Layouts angezeigt werden, sind nicht für Prüfungen verfügbar.

Das folgende Verfahren beschreibt, wie der Audittrail für einen Datensatztyp angepasst wird.

**Hinweis zu Beginn.** Um dieses Verfahren durchführen zu können, muss Ihre Rolle alle folgenden Berechtigungen enthalten:

- Anwendungen anpassen
- Feldprotokollverwaltung
- Rollen und Zugriff verwalten

### **So passen Sie den Audittrail für einen Datensatztyp an**

- 1 Klicken Sie auf einer beliebigen Seite oben rechts auf den globalen Link "Admin".
- 2 Klicken Sie im Abschnitt "Anwendungsanpassung" auf den Link "Anwendungsanpassung".
- 3 Klicken Sie im Abschnitt "Datensatztypeinrichtung" auf den Link für den erforderlichen Datensatztyp.
- 4 Klicken Sie im Abschnitt "Feldprotokolleinrichtung" auf den Link "*Datensatztyp* - Feldprotokolleinrichtung".
- 5 (Optional) Wählen Sie Datensatzerstellung für *Datensatztyp* protokollieren aus, wenn Sie die Erstellung von Datensätzen im Audittrail verfolgen möchten.
- 6 (Optional) Wählen Sie Datensatzlöschung/-wiederherstellung für *Datensatztyp* protokollieren aus, wenn Sie die Löschung oder Wiederherstellung von Datensätzen im Audittrail verfolgen möchten.
- 7 Verschieben Sie auf der Seite "Feldprotokolleinrichtung" Felder nach Bedarf aus der Liste "Verfügbare Felder" in die Liste "Protokollierte Felder".

Wenn Sie die maximal zulässige Anzahl für das Unternehmen überschreiten, wird eine Fehlermeldung angezeigt.

In der Liste "Verfügbare Felder" sind alle für den Datensatztyp verfügbaren Standard- und benutzerdefinierten Felder enthalten, die noch nicht protokolliert werden.

- 8 Klicken Sie auf "Speichern".

Die Feldprüfung wird direkt nach der Aktivierung wirksam.

**HINWEIS:** Der Datensatztyp "Eingeladener" ist ein untergeordneter Datensatztyp des Datensatztyps "Veranstaltung". Sie können die Audittrailfelder für den Datensatztyp "Eingeladener" anpassen und den Abschnitt für zugehörige Informationen zum Audittrail für den Datensatztyp "Eingeladener" über die Seiten zur Anwendungsanpassung für den Datensatztyp "Veranstaltung" konfigurieren. Sie können den Abschnitt für zugehörige Informationen zum Audittrail für den Datensatztyp "Eingeladener" nur den Seitenlayouts "Eingeladener-Details" hinzufügen. Sie können den Abschnitt für zugehörige Informationen zum Audittrail für den Datensatztyp "Eingeladener" nicht den Seitenlayouts "Veranstaltungsdetails" hinzufügen. Damit Benutzer auch den Audittrail für Datensätze für Eingeladene anzeigen können, müssen Sie die entsprechenden Zugriffsprofile aktualisieren, um Benutzern schreibgeschützten Zugriff auf das zugehörige Element des Audittrails für Eingeladene für den übergeordneten Datensatztyp "Veranstaltung" zuzuweisen.

## Info über Informationen in geänderten Feldern von Datensätzen

Oracle CRM On Demand verwendet die folgenden Systemfelder, um Informationen über die jüngsten Änderungen an einem Datensatz zu speichern:

- Geändert extern
- Geändert: Datum
- Geändert von
- Geändert: Externes Datum

In bestimmten Fällen schreibt Oracle CRM On Demand Informationen in eines oder mehrere dieser Felder, um eine Datensatzänderung anzuzeigen, die nicht durch eine explizite Benutzeraktion verursacht wurde. Aus diesem Grund ist es nicht empfehlenswert, sich auf die Informationen in diesen Feldern zu verlassen, um die Änderungen nachzuverfolgen, die Benutzer an Datensätzen vornehmen. Verwenden Sie stattdessen die Audit Trail-Funktion, um die Änderungen nachzuverfolgen, die Benutzer in bestimmten Datensatzfeldern vornehmen. Weitere Informationen zum Anpassen des Audit Trails für Datensatztypen finden Sie unter [Anpassen des Audit Trails](#) (siehe "[Anpassen von Audittrails](#)" auf Seite 233). Informationen zum Anzeigen der Änderungen an der Feldeinrichtung, an Rollen und Zugriffsprofilen finden Sie unter [Prüfen des Audit Trails auf Änderungen an der Administrationskonfiguration](#) (auf Seite 91).

Im Folgenden finden Sie ein Beispiel einer Systemänderung am Feld "Geändert von" in einem Datensatz. Ein Benutzer löscht eine Firma, die mit einem Personendatensatz als primäre Firma für die Person verknüpft ist. Wenn der Firmendatensatz aus der Datenbank gelöscht wird, wird die Verknüpfung zwischen der gelöschten Firma und der Person aus der Datenbank entfernt. Nachdem die Verknüpfung aus der Datenbank entfernt ist, wählt Oracle CRM On Demand eine andere verknüpfte Firma als primäre Firma für die Person und schreibt die ID der Firma in das Feld "Primäre Firma", sobald der Personendatensatz von einem beliebigen Benutzer geöffnet wird. Wenn mit der Person keine Firmen verknüpft sind, wird der Datensatz von Oracle CRM On Demand entsprechend aktualisiert. Oracle CRM On Demand aktualisiert dann das Feld "Geändert von" mit dem Namen des Benutzers, der den Personendatensatz geöffnet hat.

Bei Datensätzen, für die eine Gruppe verantwortlich ist, können die Informationen in den Systemfeldern für den Datensatz außerdem möglicherweise automatisch aktualisiert werden, nachdem ein Benutzer aus der Gruppe gelöscht wurde. Wenn der Name des Benutzers, der aus der Gruppe gelöscht wird, im Feld "Verantwortlicher" für einen der Gruppe gehörenden freigegebenen Datensatz angezeigt wird, wird der Name im Feld "Verantwortlicher" für diesen Datensatz in den Namen eines anderen Mitglieds der Gruppe geändert, nachdem der vorherige Verantwortliche aus der Gruppe gelöscht wurde. Wenn an der Verantwortlichkeit eines Verkaufsprojektdatensatzes oder eines Portfoliodatensatzes eine solche Änderung vorgenommen wird, werden die Systemfelder, in denen Informationen zu der letzten Änderung am Datensatz gespeichert werden, aktualisiert, und die Informationen zeigen an, dass der Datensatz vom Oracle Administratorbenutzer aktualisiert wurde. Bei den anderen Datensatztypen, die Gruppen unterstützen, werden die Systemfelder jedoch nicht aktualisiert. Für alle Datensatztypen, die Gruppen unterstützen, wird die Änderung am Feld "Verantwortlicher" für den freigegebenen Datensatz nicht im Audittrail erfasst, wenn das Feld aufgrund der Tatsache geändert wird, dass der Benutzer aus der Gruppe gelöscht wird. Dies gilt selbst dann, wenn das Feld "Verantwortlicher" so konfiguriert ist, dass es für den Datensatztyp protokolliert wird.

Im Feld "Geändert von" in einem Datensatz kann auch der Name eines Benutzers angezeigt werden, der nicht über die nötigen Zugriffsrechte und Berechtigungen verfügt, um den Datensatz direkt zu aktualisieren. Beispiel: Wenn der Status eines Benutzers von "Aktiv" in "Inaktiv" oder von "Inaktiv" in "Aktiv" geändert wird, werden die Werte in den Feldern "Aktive Benutzer" und "Inaktive Benutzer" auf der Seite "Unternehmensprofil" aktualisiert. Die Feldänderungen führen dazu, dass das Feld "Geändert von" auf der Seite "Unternehmensprofil" aktualisiert wird. Es wird anschließend der Name des Benutzers angezeigt, der den



Benutzerdatensatz geändert hat, auch wenn der Benutzer, der die Änderung vorgenommen hat, nicht über die erforderlichen Berechtigungen zum Aktualisieren des Unternehmensprofils verfügt.

## Festlegen von dynamischen Seitenlayouts

Dynamische Layouts gestalten die Anwendung für Endbenutzer effizienter, da sie ihnen die Möglichkeit bieten, ausschließlich die Teilmenge der Informationen zu verwalten, die in einer bestimmten Situation relevant sind. Beispiel: Ihr Unternehmen verfolgt unterschiedliche Firmentypen: Kunden, Interessenten und Partner. Mit der dynamischen Seitenlayoutfunktion können Sie verschiedene Layouts konfigurieren, die je nach Firmentyp unterschiedliche Gruppen von Firmenfeldern und zugeordnete Positionen anzeigen. Anschließend können Sie die unterschiedlichen Layouts mit einer oder mehreren Benutzerrollen verknüpfen. Wenn der Benutzer einen Drilldown auf einen bestimmten Firmendatensatz durchführt, wird abhängig von der Benutzerrolle und vom Firmentyp das geeignete Seitenlayout angezeigt.

Beim Konfigurieren von dynamischen Seitenlayouts für einen Datensatztyp wird für das dynamische Rendering der Seitenlayouts ein vordefinierter Auswahllistenwert verwendet. Sie geben für jeden Wert der Auswahlliste ein Seitenlayout an, das angezeigt werden soll. Benutzer können dann auf der Grundlage des im Datensatz ausgewählten Auswahllistenwertes unterschiedliche Seitenlayouts für verschiedene Datensätze desselben Datensatztyps anzeigen lassen.

**HINWEIS:** Wenn Sie dynamische Layouts verwenden, können Sie keine Auswahllistenwerte verwenden, die mit internen Auswahllisten-IDs übereinstimmen, da dies zu nicht vorhersehbarem Verhalten führen kann.

Dynamische Seitenlayouts müssen ggf. mit Benutzerrollen verknüpft werden. Zwischen dynamischen Seitenlayouts und Benutzerrollen besteht eine n:n-Beziehung.

Jedem Auswahllistenwert ist nur ein Layout zugeordnet, ein Seitenlayout kann jedoch mehreren Auswahllistenwerten zugeordnet werden. Die Anzahl der Zuordnungen zwischen Auswahllistenwerten und Seitenlayouts ist auf 200 begrenzt. Ein bereits einer Benutzerrolle zugeordnetes Layout kann nicht gelöscht werden.

**Vorsicht:** Alle dynamischen Layouts, die einer Steuerungs-Auswahlliste zugeordnet sind, sollten die Steuerungs-Auswahlliste enthalten. Wenn eines Ihrer zugewiesenen Layouts die Steuerungs-Auswahlliste nicht enthält und der diesem Layout zugeordnete Auswahllistenwert gewählt und für einen Datensatz gespeichert ist, sehen Sie die Steuerungs-Auswahlliste nicht im Layout und können das Feld also auch nicht bearbeiten.

In der folgenden Tabelle sind die vordefinierten Werte der Steuerungs-Auswahlliste für die einzelnen Datensatztypen aufgeführt.

Datensatztyp	Steuerungs-Auswahlliste
Firma	Firmentyp
Aktivität: Termin	Typ
Aktivität: Aufgabe	Typ
Termin	Typ
Anlagen	Anlagentyp
Geschäftsplan	Typ

Datensatztyp	Steuerungs-Auswahlliste
Besuchsaktivität	Typ
Kampagne	Kampagnentyp
Person	Personentyp
Benutzerdefinierte Objekte 01-03	Typ
Benutzerobjekte 04 oder höher	Typ
Geschäftsregistrierung	Typ
Händler	Status
Veranstaltung	Typ
Fond	Status
Mittelanforderung	Status
Haushalt	Segment
Bestandsauditbericht	Typ
Lead	Lead-Quelle
MedEd	Typ
Antwort auf Nachrichtenplan	Typ
Nachrichtenplan	Typ
Nachrichtenplanposition	Typ
Beziehung von Nachrichtenplanpositionen	Typ
Zielsetzungen	Typ
Verkaufsprojekt	Verkaufsprojekttyp
Verkaufsprojekt - Produktumsatz	Typ
Partner	Status der Partnerorganisation
Partnerprogramm	Partnertyp
Police	Geschäftszweig
Portfolio	Firmentyp
Umsatz	Typ
Umsatz: Firmenumsatz	Typ

Datensatztyp	Steuerungs-Auswahlliste
Umsatz: Personenumsatz	Typ
Mustertransaktion	Typ
Serviceanfrage	Typ
Lösung	Status
Aufgabe	Typ
Fahrzeug	Produkttyp
Kraftfahrzeug-Finanzierungsinfo	Finanzierungsart

Die Zeichenanzahl, die Sie in Namen für Seitenlayouts verwenden können, ist beschränkt. Weitere Informationen hierzu finden Sie unter [Informationen zu Beschränkungen für benutzerdefinierte Layouts](#) (auf Seite 186).

## Seitenlayouts und Listen

Mithilfe von Seitenlayouts und Rollenberechtigungen können Sie die Felder einschränken, nach denen Benutzer suchen und die Benutzer in Listen anzeigen und exportieren können. Wenn ein Benutzer eine Liste mit Datensätzen erstellt oder näher definiert oder mit der erweiterten Suche nach Datensätzen sucht, wird mit den der Benutzerrolle zugewiesenen Berechtigungen und Seitenlayouts festgelegt, welche Felder der Benutzer suchen und anzeigen kann.

Wenn die Berechtigung "Alle Felder in der Suche und in Listen" für die Benutzerrolle aktiviert ist, kann der Benutzer alle Suchfelder durchsuchen, die im Suchlayout zur Verfügung gestellt werden, das der Benutzerrolle für diesen Datensatztyp zugewiesen ist. Darüber hinaus kann der Benutzer beim Erstellen oder Näheren Definieren einer Liste jedes beliebige Feld zur Anzeige als Spalte in der Liste der Datensätze wählen, die von der Suche zurückgegeben wird.

**HINWEIS:** Es wird empfohlen, dass Unternehmensadministratoren die Berechtigung "Alle Felder in der Suche und in Listen" für die meisten Benutzerrollen nicht aktivieren. Wenn die Berechtigung nicht aktiviert ist, sind Felder, die Ihr Unternehmen nicht verwendet, auf den Suchen- und Listenseiten nicht sichtbar. Dies dient der Übersichtlichkeit und macht es für Benutzer einfacher, die Felder anzuzeigen, an denen sie am meisten interessiert sind.

Wenn die Berechtigung "Alle Felder in der Suche und in Listen" für die Benutzerrolle nicht aktiviert ist, kann der Benutzer nur nach Feldern suchen, wenn die beiden folgenden Kriterien erfüllt sind:

- Das Feld ist ein verfügbares Suchfeld im Suchlayout, das der Rolle des Benutzers für den Datensatztyp zugewiesen ist.
- Das Feld wird im Layout der Detailseite angezeigt, das der Benutzerrolle für diesen Datensatztyp zugewiesen wurde. Wenn für die Rolle dynamische Seitenlayouts definiert sind, muss das Feld mindestens in einem der dynamischen Seitenlayouts angezeigt werden.

Außerdem kann der Benutzer beim Erstellen oder Näheren Definieren einer Liste nur ein Feld zur Anzeige als Spalte in der Liste der Datensätze wählen, die von der Suche zurückgegeben wird, wenn das Feld in mindestens einem Layout der Detailseite angezeigt wird, einschließlich der dynamischen Seitenlayouts, die der Benutzerrolle für den Datensatztyp zugewiesen sind. Diese Einschränkung wirkt sich auch darauf aus, was der Benutzer in eine Liste exportieren kann. Wenn die Berechtigung "Liste - Angezeigte Felder exportieren" für

die Benutzerrolle aktiviert ist, die Berechtigung "Liste - Alle Felder exportieren" hingegen nicht, kann der Benutzer nur die Felder exportieren, die in der Liste angezeigt werden. Der Benutzer kann nicht alle Felder der Datensätze in der Liste exportieren.

**HINWEIS:** Bei erweiterten Suchen, die Benutzer über den Link "Erweitert" in einer Liste zugehöriger Datensätze für einen übergeordneten Datensatz durchführen, gelten zusätzliche Überlegungen für die Verfügbarkeit von Suchfeldern und für die Felder, die in den Suchergebnissen angezeigt werden können. Weitere Informationen finden Sie unter Informationen zur erweiterten Suche in zugehörigen Datensätzen.

**Hinweis zu Beginn.** Um dieses Verfahren durchführen zu können, muss Ihre Rolle die Berechtigung "Anwendung anpassen" sowie die Berechtigung "Anwendung anpassen - Dynamische Layouts verwalten" beinhalten.

### *So erstellen oder ändern Sie ein dynamisches Seitenlayout*

- 1 Klicken Sie auf einer beliebigen Seite oben rechts auf den globalen Link "Admin".
- 2 Klicken Sie im Abschnitt "Anwendungsanpassung" auf den Link "Anwendungsanpassung".
- 3 Klicken Sie im Abschnitt "Datensatztypeinrichtung" auf den Link für den erforderlichen Datensatztyp.
- 4 Klicken Sie im Abschnitt "Dynamische Layoutverwaltung" auf den Link "*Datensatztyp* - Dynamisches Layout".
- 5 Führen Sie in der Liste "Dynamisches Seitenlayout" einen der folgenden Schritte durch:
  - Klicken Sie auf "Bearbeiten" oder "Kopieren", um ein vorhandenes Layout zu ändern.
  - Klicken Sie auf die Schaltfläche "Neues Layout", um ein neues Layout zu erstellen.Der Assistent für dynamisches Layout leitet Sie durch den Prozess.
- 6 Schritt 1 "Layout-Name":
  - a Geben Sie einen Namen für das dynamische Layout ein.
  - b Wählen Sie ein dynamisches Layout aus. Dieses Layout wird im nächsten Schritt als Standardlayout vorgestellt.Im Feld "Steuerungs-Auswahlliste" wird die Auswahlliste angezeigt, deren Werte bestimmen, welches Layout für Benutzer angezeigt wird.
- 7 Im Schritt 2 "Layouts zuweisen" verknüpfen Sie die einzelnen Auswahllistenwerte mit einem Layoutnamen.

**HINWEIS:** Für jedes dynamische Seitenlayout gibt es eine Begrenzung von 200 Zuordnungen zwischen Steuerungs-Auswahllistenwerten und Seitenlayouts.

Das gewählte Layout wird angezeigt, wenn ein Datensatz über den entsprechenden Auswahllistenwert verfügt.
- 8 Klicken Sie auf "Fertig stellen".

### Verwandte Themen

Informationen über die Interaktionsweise personalisierter und dynamischer Seitenlayouts finden Sie unter:

- [Interaktionsweise von personalisierten Layouts für zugehörige Informationen und Seitenlayouts für Rollen](#) (siehe "[Interaktionsweise von Layouts für personalisierte zugehörige Informationen und Seitenlayouts für Rollen](#)" auf Seite 245)
- [Interaktionsweise von personalisierten Feldlayouts und Seitenlayouts für Rollen](#) (auf Seite 250)

## Interaktionsweise von Layouts für personalisierte zugehörige Informationen und Seitenlayouts für Rollen

Jeder Benutzerrolle ist ein Seitenlayout pro Datensatztyp zugewiesen. Über Seitenlayouts werden die Felder, Seitenabschnitte und Abschnitte für zugehörige Informationen festgelegt, die Benutzern auf den Seiten zum Erstellen, Anzeigen und Bearbeiten von Datensätzen für die verschiedenen Datensatztypen angezeigt werden. Benutzer können das Layout der Abschnitte für zugehörige Informationen auf der Detailseite für einen Datensatz personalisieren, wenn die Berechtigung "Detailseite personalisieren - Zugehörige Informationen" für ihre Benutzerrolle aktiviert ist. Benutzer können die Abschnitte für zugehörige Informationen ein- oder ausblenden sowie ihre Anzeigereihenfolge auf der Detailseite ändern.

**HINWEIS:** Je nachdem, wie ihre Benutzerrolle eingerichtet ist, können Benutzer möglicherweise auch das Feldlayout auf Datensatzseiten personalisieren. Weitere Informationen finden Sie unter [Interaktionsweise von personalisierten Feldlayouts und Seitenlayouts für Rollen](#) (auf Seite 250).

Falls nötig, können Sie alle personalisierten Versionen des Seitenlayouts auf die Standardeinstellungen für eine Rolle zurücksetzen. Weitere Informationen finden Sie unter [Zurücksetzen von personalisierten Seitenlayouts](#) (auf Seite 382).

## Interaktionsweise von personalisierten Layouts für zugehörige Informationen und statischen Seitenlayouts

Bei Verwendung eines statischen Seitenlayouts wird dem Benutzer für alle Datensätze eines bestimmten Datensatztyps dasselbe Layout angezeigt. Wenn ein Benutzer ein personalisiertes Layout der Abschnitte für zugehörige Informationen für das Layout einer statischen Detailseite erstellt, ist das Verhalten folgendermaßen:

- Nachdem der Benutzer das Layout der Abschnitte für zugehörige Informationen auf der Detailseite für einen Datensatztyp geändert hat, wird das personalisierte Layout des Benutzers immer verwendet, wenn der Benutzer die Detailseite für einen Datensatz dieses Typs öffnet.
- Das personalisierte Layout des Benutzers des Abschnitts mit zugehörigen Informationen wird weiterhin für alle Datensätze dieses Datensatztyps verwendet, bis eine der folgenden Aktionen durchgeführt wird:
  - Der Benutzer bearbeitet das personalisierte Layout der Abschnitte für zugehörige Informationen erneut.
  - Der Benutzer setzt das Layout auf das Standardseitenlayout für die Rolle des Benutzers zurück.

**HINWEIS:** Wenn Sie ein Feldlayout auf das Standardlayout zurücksetzen, sind davon keine personalisierten Layouts der Abschnitte für zugehörige Informationen betroffen. So hat das Wiederherstellen eines personalisierten Layouts mit Abschnitten für zugehörige Informationen auf das Standardlayout auch keine Auswirkungen auf die personalisierten Feldlayouts für den Datensatztyp.

- Der Unternehmensadministrator setzt das Seitenlayout für die Rolle des Benutzers auf das Standardseitenlayout zurück.

**HINWEIS:** Wenn ein Administrator das Seitenlayout für einen Datensatztyp auf das Standardlayout für eine Rolle zurücksetzt, werden alle personalisierten Feldlayouts und alle personalisierten Layouts der Abschnitte für zugehörige Informationen für diesen Datensatztyp auf die Standardwerte für die Benutzer zurückgesetzt, die über diese Rolle verfügen. Wenn ein Administrator jedoch einer Rolle ein neues Seitenlayout für einen Datensatztyp zuordnet, wird allen Benutzern, die über diese Rolle verfügen, das neue Feldlayout für den Datensatztyp angezeigt. Den Benutzern werden jedoch auch weiterhin ihre Layouts der Abschnitte für zugehörige Informationen für den Datensatztyp angezeigt, bis sie ihr Standardlayout für zugehörige Informationen wiederherstellen.

- Wenn der Unternehmensadministrator Änderungen an den Listen für verfügbare und angezeigte zugehörige Informationen in einem Standardseitenlayout für eine Benutzerrolle vornimmt, ergibt sich das folgende Verhalten:
  - Wenn der Unternehmensadministrator einen Abschnitt mit zugehörigen Informationen verschiebt, der zuvor nicht für die Liste für angezeigte Abschnitte oder die Liste für verfügbare Abschnitte im Standardseitenlayout verfügbar war, wird der Abschnitt nicht automatisch im entsprechenden personalisierten Layout des Benutzers angezeigt. Wenn der Benutzer den neu verfügbaren Abschnitt anzeigen möchte, muss der Benutzer das personalisierte Layout bearbeiten, um den Abschnitt der Liste angezeigter Abschnitte hinzuzufügen.
  - Wenn der Unternehmensadministrator einen Abschnitt mit zugehörigen Informationen aus der Liste der angezeigten Abschnitte in die Liste der verfügbaren Abschnitte im Standardseitenlayout verschiebt und dieser Abschnitt bereits im personalisierten Layout eines Benutzers angezeigt wird, wird der Abschnitt dem Benutzer weiterhin angezeigt, bis der Benutzer den Abschnitt aus der Liste für angezeigte Abschnitte im personalisierten Layout entfernt oder das Layout auf das Standardlayout zurücksetzt.
  - Wenn der Unternehmensadministrator einen Abschnitt mit zugehörigen Informationen in die Liste der nicht verfügbaren Abschnitte im Standardseitenlayout verschiebt und dieser Abschnitt bereits im personalisierten Layout eines Benutzers angezeigt wird, wird der Abschnitt diesem Benutzer weiterhin auf der Datensatzdetailseite angezeigt. Wenn der Benutzer das personalisierte Layout für die Detailseite jedoch das nächste Mal bearbeitet, wird der Abschnitt nicht länger in der Liste für angezeigte Abschnitte für das Layout angezeigt. Nachdem der Benutzer auf der Seite "Persönliches Layout" auf "Speichern" geklickt hat, wird der nicht verfügbare Abschnitt aus dem Layout entfernt und nicht länger auf der Datensatzdetailseite angezeigt.

### Interaktionsweise von Layouts für personalisierte zugehörige Informationen und dynamischen Seitenlayouts

Für einige Datensatztypen können Unternehmensadministratoren dynamische Seitenlayouts erstellen. Bei dynamischen Seitenlayouts wird das dynamische Rendering des Seitenlayouts für einen Datensatz durch einen Auswahllistenwert in einem Feld des Datensatzes bestimmt. Beispiel: In Ihrem Unternehmen sollen die Detailseiten für Firmen des Typs "Kunde" und für Firmen des Typs "Mitbewerber" jeweils in einem unterschiedlichen Layout angezeigt werden. In diesem Fall kann Ihr Unternehmensadministrator für die Seite "Firmendetails" ein dynamisches Seitenlayout einrichten und nach Bedarf den Benutzerrollen zuweisen.

Bei Verwendung dynamischer Layouts bestimmt das Kontrollkästchen "Personalisierung einzelner dynamischer Seitenlayouts aktivieren" im Unternehmensprofil, ob ein Benutzer nur ein personalisiertes Layout der Abschnitte für zugehörige Informationen oder mehrere personalisierte Layouts für einen Datensatztyp

erstellen kann. Das Kontrollkästchen "Personalisierung einzelner dynamischer Seitenlayouts aktivieren" verhält sich wie folgt:

- Wenn das Kontrollkästchen "Personalisierung einzelner dynamischer Seitenlayouts aktivieren" im Unternehmensprofil deaktiviert ist, kann ein Benutzer nur ein personalisiertes Layout der Abschnitte für zugehörige Informationen für einen Datensatztyp erstellen. Das personalisierte Layout des Benutzers für die Abschnitte für zugehörige Informationen wird auf der Detailseite für alle Datensätze dieses Typs verwendet, unabhängig vom Wert im Auswahllistenfeld für das dynamische Rendering des Seitenlayouts.

Beispiel: Für den Datensatztyp "Firma" soll ein dynamisches Layout verwendet werden, wie weiter oben beschrieben. Wenn ein Benutzer das Layout der Abschnitte für zugehörige Informationen ändert, während er auf der Detailseite einer Firma des Typs "Mitbewerber" arbeitet, wird das personalisierte Layout der Abschnitte für zugehörige Informationen auf der Detailseite für alle Firmendatensätze unabhängig vom Firmentyp verwendet.

Nach der Personalisierung des Layouts werden alle weiteren Änderungen, die der Benutzer am personalisierten Layout vornimmt, auf der Detailseite für alle Datensätze dieses Typs angezeigt. Wenn der Benutzer das Layout der Abschnitte für zugehörige Informationen für den Datensatztyp auf das Standardlayout für die Benutzerrolle zurücksetzt, werden auf den Datensatzdetailseiten die dynamischen Seitenlayouts für den Datensatztyp verwendet.

Beispiel: Für den Datensatztyp "Firma" soll ein dynamisches Layout verwendet werden, wie weiter oben beschrieben. Wenn ein Benutzer das Layout der Abschnitte für zugehörige Informationen für den Datensatztyp "Firma" auf das Standardlayout für die Benutzerrolle zurücksetzt, wird das entsprechende dynamische Seitenlayout für den Firmentyp (Mitbewerber oder Kunde) verwendet.

- Wenn das Kontrollkästchen "Personalisierung einzelner dynamischer Seitenlayouts aktivieren" im Unternehmensprofil aktiviert ist, kann der Benutzer ein personalisiertes Layout der Abschnitte für zugehörige Informationen für jeden Wert im Auswahllistenfeld erstellen, der das dynamische Rendering des Seitenlayouts bestimmt. Das personalisierte Layout des Benutzers für einen Auswahllistenwert wird immer dann verwendet, wenn der Benutzer einen Datensatz dieses Typs öffnet, in dem dieser Auswahllistenwert gewählt ist.

Wenn der Benutzer ein personalisiertes Layout der Abschnitte für zugehörige Informationen für einen Auswahllistenwert erstellt, kann er das personalisierte Layout erneut ändern oder personalisierte Layouts für andere Werte in der Auswahlliste erstellen. Außerdem können die Layouts der Abschnitte für zugehörige Informationen für alle Auswahllistenwerte auf die Layouts der Standardseite zurückgesetzt werden.

Unabhängig von der Einstellung des Kontrollkästchens "Personalisierung einzelner dynamischer Seitenlayouts aktivieren" im Unternehmensprofil ist die Interaktionsweise von personalisierten Layouts der Abschnitte für zugehörige Informationen eines Benutzers und den Seitenlayouts für die Benutzerrolle folgendermaßen:

- Wenn der Unternehmensadministrator Änderungen an den Listen für verfügbare und angezeigte zugehörige Informationen in einem Standardseitenlayout für eine Benutzerrolle vornimmt, ergibt sich das folgende Verhalten:
  - Wenn der Unternehmensadministrator einen Abschnitt mit zugehörigen Informationen verschiebt, der zuvor nicht für die Liste für angezeigte Abschnitte oder die Liste für verfügbare Abschnitte im Standardseitenlayout verfügbar war, wird der Abschnitt nicht automatisch im entsprechenden personalisierten Layout des Benutzers angezeigt. Wenn der Benutzer den neu verfügbaren Abschnitt anzeigen möchte, muss der Benutzer das personalisierte Layout bearbeiten, um den Abschnitt der Liste angezeigter Abschnitte hinzuzufügen.
  - Wenn der Unternehmensadministrator einen Abschnitt mit zugehörigen Informationen aus der Liste der angezeigten Abschnitte in die Liste der verfügbaren Abschnitte im Standardseitenlayout verschiebt

und dieser Abschnitt bereits im personalisierten Layout eines Benutzers angezeigt wird, wird der Abschnitt dem Benutzer weiterhin angezeigt, bis der Benutzer den Abschnitt aus der Liste für angezeigte Abschnitte im personalisierten Layout entfernt oder das Layout auf das Standardlayout zurücksetzt.

- Wenn der Unternehmensadministrator einen Abschnitt mit zugehörigen Informationen in die Liste der nicht verfügbaren Abschnitte im Standardseitenlayout verschiebt und dieser Abschnitt bereits im personalisierten Layout eines Benutzers angezeigt wird, wird der Abschnitt diesem Benutzer weiterhin auf der Datensatzdetailseite angezeigt. Wenn der Benutzer das personalisierte Layout für die Detailseite jedoch das nächste Mal bearbeitet, wird der Abschnitt nicht länger in der Liste für angezeigte Abschnitte für das Layout angezeigt. Nachdem der Benutzer auf der Seite "Persönliches Layout" auf "Speichern" geklickt hat, wird der nicht verfügbare Abschnitt aus dem Layout entfernt und nicht länger auf der Datensatzdetailseite angezeigt.

## Informationen zum Ändern des Kontrollkästchens "Personalisierung einzelner dynamischer Seitenlayouts aktivieren"

Unternehmensadministratoren können die Einstellung des Kontrollkästchens "Personalisierung einzelner dynamischer Seitenlayouts aktivieren" im Unternehmensprofil ändern. Wenn Sie die Einstellung des Kontrollkästchens ändern, sind davon möglicherweise die Layouts der Abschnitte für zugehörige Informationen betroffen, die Benutzern angezeigt werden. Beim Ändern der Einstellung hängt das Verhalten davon ab, ob:

- das Kontrollkästchen zuvor aktiviert wurde. In diesem Fall kann der Benutzer personalisierte Layouts der Abschnitte für zugehörige Informationen für einzelne Auswahllistenwerte eines Datensatztyps erstellen.
- der Benutzer zuvor ein einzelnes personalisiertes Layout oder mehrere personalisierte Layouts der Abschnitte für zugehörige Informationen für Seiten mit dynamischen Layouts erstellt hat.

Die folgende Tabelle zeigt das Verhalten, wenn das Kontrollkästchen "Personalisierung einzelner dynamischer Seitenlayouts aktivieren" aktuell deaktiviert ist und Sie es aktivieren.

Hat der Benutzer zuvor ein einzelnes personalisiertes Layout für einen Datensatztyp erstellt?	Hat der Benutzer zuvor personalisierte Layouts für einzelne Auswahllistenwerte eines Datensatztyps erstellt?	Verhalten nach Aktivierung des Kontrollkästchens
Ja	Nein	Dem Benutzer wird die Gruppe von dynamischen Standardseitenlayouts angezeigt, die der Rolle für den Datensatztyp zugewiesen ist.
Ja	Ja	Dem Benutzer werden die personalisierten Layouts angezeigt, die er zuvor für die einzelnen Auswahllistenwerte erstellt hat.



Hat der Benutzer zuvor ein einzelnes personalisiertes Layout für einen Datensatztyp erstellt?	Hat der Benutzer zuvor personalisierte Layouts für einzelne Auswahllistenwerte eines Datensatztyps erstellt?	Verhalten nach Aktivierung des Kontrollkästchens
Nein	Nein	Dem Benutzer wird die Gruppe von dynamischen Standardseitenlayouts angezeigt, die der Rolle für den Datensatztyp zugewiesen ist.
Nein	Ja	Dem Benutzer werden die personalisierten Layouts angezeigt, die er zuvor für die einzelnen Auswahllistenwerte erstellt hat.

Die folgende Tabelle zeigt das Verhalten, wenn das Kontrollkästchen "Personalisierung einzelner dynamischer Seitenlayouts aktivieren" aktuell aktiviert ist und Sie es deaktivieren.

Hat der Benutzer zuvor ein einzelnes personalisiertes Layout für einen Datensatztyp erstellt?	Hat der Benutzer zuvor personalisierte Layouts für einzelne Auswahllistenwerte eines Datensatztyps erstellt?	Verhalten nach Deaktivierung des Kontrollkästchens
Ja	Nein	Dem Benutzer wird das einzelne personalisierte Layout angezeigt, das er zuvor erstellt hat.
Ja	Ja	Dem Benutzer wird das einzelne personalisierte Layout angezeigt, das er zuvor erstellt hat.
Nein	Nein	Dem Benutzer wird die Gruppe von dynamischen Standardseitenlayouts angezeigt, die der Rolle für den Datensatztyp zugewiesen ist.

Hat der Benutzer zuvor ein einzelnes personalisiertes Layout für einen Datensatztyp erstellt?	Hat der Benutzer zuvor personalisierte Layouts für einzelne Auswahllistenwerte eines Datensatztyps erstellt?	Verhalten nach Deaktivierung des Kontrollkästchens
Nein	Ja	Dem Benutzer wird die Gruppe von dynamischen Standardseitenlayouts angezeigt, die der Rolle für den Datensatztyp zugewiesen ist.

**HINWEIS:** Wenn sich die personalisierten Layouts, die Ihre Benutzer in der Vergangenheit erstellt haben, wahrscheinlich von den aktuellen Standardlayouts unterscheiden, können Sie die Seitenlayouts für eine Rolle auf die Standardlayouts zurücksetzen, nachdem Sie die Einstellung des Kontrollkästchens "Personalisierung einzelner dynamischer Seitenlayouts aktivieren" geändert haben. Wenn Sie jedoch die Seitenlayouts für eine Rolle zurücksetzen, werden auch alle Layouts von personalisierten Feldern auf das Standardlayout zurückgesetzt. Des Weiteren werden auch die Layouts der Abschnitte für zugehörige Informationen zurückgesetzt. Alternativ können Sie Ihren Benutzern empfehlen, ihre Layouts der Abschnitte für zugehörige Informationen auf die Standardwerte zurückzusetzen.

#### Verwandte Themen

Weitere Informationen zu Seitenlayouts finden Sie in den folgenden Abschnitten:

- [Anpassen von statischen Seitenlayouts](#) (auf Seite 187)
- [Festlegen von dynamischen Seitenlayouts](#) (auf Seite 241)
- [Zurücksetzen von personalisierten Seitenlayouts](#) (auf Seite 382)
- [Interaktionsweise von personalisierten Feldlayouts und Seitenlayouts für Rollen](#) (auf Seite 250)

## Interaktionsweise von personalisierten Feldlayouts und Seitenlayouts für Rollen

Benutzer können das Feldlayout auf der Detailseite für den Datensatztyp personalisieren, wenn ihre Benutzerrolle folgendermaßen eingerichtet ist:

- Die Berechtigung "Detailseite personalisieren - Felder" ist für die Rolle aktiviert.
- Der Rolle für den Datensatztyp ist ein benutzerdefiniertes Seitenlayout zugeordnet.

**HINWEIS:** Wenn das Standardlayout einer Rolle für einen Datensatztyp zugewiesen ist, können Benutzer das Feldlayout für diesen Datensatztyp nicht personalisieren. Außerdem können Sie eine Benutzerrolle nicht so konfigurieren, dass Benutzer einige, aber nicht alle der ihrer Rolle zugewiesenen benutzerdefinierten Seitenlayouts personalisieren können. Wenn die Benutzerrolle die Berechtigung "Detailseite personalisieren - Felder" enthält, können die Benutzer mit dieser Rolle, alle der Rolle zugewiesenen benutzerdefinierten Seitenlayouts personalisieren.

Wenn Sie benutzerdefinierte Seitenlayouts einrichten, können Sie angeben, dass bestimmte Felder immer im Layout angezeigt werden müssen. Mit Ausnahme der erforderlichen Felder und der Felder, für die Sie angegeben haben, dass sie immer im Layout angezeigt werden müssen, können Benutzer die Felder in ihrem personalisierten Layout anzeigen oder einblenden. Außerdem können Benutzer die Reihenfolge ändern, in der die Felder auf der Detailseite angezeigt werden. Benutzer können ihrem personalisierten Layout keine Felder hinzufügen, die nicht im Standardlayout angezeigt werden. Benutzer können die Feldlayouts sowohl für statische als auch für dynamische Seitenlayouts personalisieren.

**HINWEIS:** Je nachdem, wie ihre Benutzerrolle eingerichtet ist, können Benutzer möglicherweise auch das Layout der Abschnitte für zugehörige Informationen auf Datensatzdetailseiten personalisieren. Weitere Informationen finden Sie unter [Interaktionsweise von Layouts für personalisierte zugehörige Informationen und Seitenlayouts für Rollen](#) (auf Seite 245).

Wenn ein Benutzer ein personalisiertes Feldlayout erstellt hat, wird dieses Layout jedes Mal verwendet, wenn der Benutzer einen Datensatz dieses Datensatztyps öffnet oder bearbeitet, es sei denn, es geschieht Folgendes:

- Der Benutzer ändert das Feldlayout erneut.
- Der Benutzer stellt das Standardfeldlayout für die Seite wieder her.

**HINWEIS:** Wenn Sie ein Feldlayout auf das Standardlayout zurücksetzen, sind davon keine personalisierten Layouts der Abschnitte für zugehörige Informationen betroffen. So hat das Wiederherstellen eines personalisierten Layouts mit Abschnitten für zugehörige Informationen auf das Standardlayout auch keine Auswirkungen auf die personalisierten Feldlayouts für den Datensatztyp.

- Der Administrator setzt das Seitenlayout für die Rolle des Benutzers auf das Standardlayout zurück oder ordnet der Rolle für diesen Datensatztyp ein anderes Layout zu.

**HINWEIS:** Wenn ein Administrator das Seitenlayout für einen Datensatztyp auf das Standardlayout für eine Rolle zurücksetzt, werden alle personalisierten Feldlayouts und alle personalisierten Layouts der Abschnitte für zugehörige Informationen für diesen Datensatztyp auf die Standardwerte für die Benutzer zurückgesetzt, die über diese Rolle verfügen. Wenn ein Administrator jedoch einer Rolle ein neues Seitenlayout für einen Datensatztyp zuordnet, wird allen Benutzern, die über diese Rolle verfügen, das neue Feldlayout für den Datensatztyp angezeigt. Den Benutzern werden jedoch auch weiterhin ihre Layouts der Abschnitte für zugehörige Informationen für den Datensatztyp angezeigt, bis sie ihr Standardlayout für zugehörige Informationen wiederherstellen.

### Informationen zu Feldlayouts auf Seiten für neue Datensätze

Das personalisierte Layout eines Benutzers wird auch auf Seiten verwendet, auf denen der Benutzer Informationen für einen neuen Datensatz dieses Datensatztyps eingibt. Dies ist nur dann nicht der Fall, wenn der Benutzerrolle für den Datensatztyp ein benutzerdefiniertes Layout für die Seite für den neuen Datensatz zugewiesen ist. Wenn der Benutzerrolle ein benutzerdefiniertes Layout für die Seite für den neuen Datensatz zur ständigen Verwendung zugewiesen ist, wird das personalisierte Layout des Benutzers nie für die Seiten für neue Datensätze verwendet. Wenn die Rolle des Benutzers jedoch angibt, dass das benutzerdefinierte Layout für die Seite für neue Datensätze nur verwendet wird, wenn der Benutzer einen Datensatz über die Aktionsleiste oder den globalen Header erstellt, wird das personalisierte Feldlayout des Benutzers verwendet, wenn der Benutzer einen Datensatz aus einem beliebigen anderen Bereich in Oracle CRM On Demand erstellt.

## Was geschieht, wenn ein Seitenlayout geändert wird, nachdem der Benutzer das Feldlayout personalisiert hat?

Nachdem Benutzer mit einer bestimmten Rolle ihr Feldlayout für einen Datensatztyp personalisiert haben, kann ein Administrator Änderungen am Standardlayout für die Rolle vornehmen. Je nachdem, welche Änderung der Administrator vornimmt, interagieren die Änderungen am Layout folgendermaßen mit den personalisierten Layouts:

- Wenn der Administrator der Rolle für den Datensatztyp ein anderes Layout für die Detailseite zuweist, wird allen Benutzern mit dieser Rolle das neue Feldlayout für den Datensatztyp bei der nächsten Anmeldung bei Oracle CRM On Demand angezeigt. Wenn jedoch der Administrator das ursprüngliche Seitenlayout der Rolle später erneut zuweist, werden den Benutzern wiederum erneut ihre personalisierten Versionen dieses Layouts angezeigt.
- Wenn ein Administrator eine Änderung am Vorhandensein, dem Layout oder den Merkmalen der Felder im Feldlayout für die Detailseite vornimmt, die der Rolle zugewiesen ist, wird die Änderung nicht automatisch auf die personalisierten Layouts angewendet. Beispiel:
  - Wenn ein Administrator ein Feld aus dem Layout der Detailseite entfernt, wird das Feld nicht aus den personalisierten Layouts entfernt. Wenn ein Benutzer die Seite "Persönliches Layout - Felder" für dieses Seitenlayout öffnet, bleibt das vom Administrator entfernte Feld entweder in einem der Abschnitte im Layout oder in der Liste "Verfügbare Felder" wie vom Benutzer angegeben weiterhin verfügbar.
  - Wenn ein Administrator dem Layout der Detailseite ein Feld hinzufügt, wird das neue Feld nicht in den personalisierten Layouts angezeigt. Wenn ein Benutzer die Seite "Persönliches Layout - Felder" für dieses Seitenlayout öffnet, wird das vom Administrator hinzugefügte Feld in keinem der Abschnitte im Layout oder in der Liste "Verfügbare Felder" angezeigt.
  - Wenn ein Administrator die Merkmale eines Feldes ändert, spiegelt sich die Änderung nicht automatisch in den personalisierten Layouts wieder. Beispiel: Wenn ein Administrator ein Feld als erforderlich markiert, das vorher für das Seitenlayout nicht erforderlich war, wird das Feld nicht zu einem erforderlichen Feld für Benutzer, die ihr Layout personalisiert haben. Gleichermaßen gilt: Wenn ein Administrator das Kontrollkästchen aktiviert, damit ein Feld immer im Layout angezeigt wird, muss der Benutzer das Feld nicht für sein personalisiertes Layout anzeigen, auch wenn der Benutzer weitere Aktualisierungen am personalisierten Layout vornimmt, nachdem der Administrator die Änderung durchgeführt hat.

Wenn ein Administrator die Änderungen am Feldlayout für alle Benutzer anwenden möchte, die über die Rolle verfügen, muss er das Seitenlayout auf das Standardlayout für die Rolle zurücksetzen. Alternativ können Benutzer ihr Seitenlayout auf den Standardwert zurücksetzen und das Layout anschließend erneut bei Bedarf personalisieren.

### Verwandte Themen

Weitere Informationen zu Seitenlayouts finden Sie in den folgenden Abschnitten:

- [Anpassen von statischen Seitenlayouts](#) (auf Seite 187)
- [Festlegen von dynamischen Seitenlayouts](#) (auf Seite 241)
- [Zurücksetzen von personalisierten Seitenlayouts](#) (auf Seite 382)
- [Interaktionsweise von personalisierten Layouts für zugehörige Informationen und Seitenlayouts für Rollen](#) (siehe "Interaktionsweise von Layouts für personalisierte zugehörige Informationen und Seitenlayouts für Rollen" auf Seite 245)

## Informationen zur URL-Standardisierung

In Oracle CRM On Demand wurden verschiedene URLs für alle Datensatztypen standardisiert, daher funktionieren die folgenden URLs bei Verwendung in Weblinks, Webregisterkarten und Webapplets für künftige Releases von Oracle CRM On Demand:

- Öffnen einer Datensatztyphomepage
- Öffnen einer Datensatzdetailseite mit einer Datensatz-ID
- Öffnen einer Datensatzbearbeitungsseite mit einer Datensatz-ID
- Erstellen oder Bearbeiten eines Datensatzes mit einem vorab ausgefüllten Feldwert für die Steuerungsauswahlliste, um das Seitenlayout zu bestimmen
- Erstellen oder Bearbeiten eines Datensatzes mit vorab ausgefüllten Werten für die übergeordnete Auswahlliste und die verknüpfte Auswahlliste eines überlappenden Auswahllistenfeldes
- Aktualisieren eines Verkaufsprojektdatensatzes, um das Feld "Vertriebsphase" zum Starten eines Vertriebsprozesses zu aktualisieren

## Verwandte Themen

Weitere Informationen finden Sie unter folgenden Themen:

- [Anzeigen von externen Webseiten, Berichten und Dashboards in Registerkarten](#) (auf Seite 253)
- [Info über benutzerdefinierte Web-Applets](#) (auf Seite 198)
- [Erstellen von Webapplets für Datensatztypen](#) (auf Seite 200)
- [Erstellen von globalen Webapplets](#) (auf Seite 264)
- [Einrichten von Weblinks](#) (auf Seite 155)
- Arbeiten mit RSS-Feed-Applets

## Anzeigen von externen Webseiten, Berichten und Dashboards in Registerkarten

Sie können Webinhalt auf einer Registerkarte in Oracle CRM On Demand anzeigen. Als Webinhalt sind externe Webseiten oder Unternehmensdaten möglich, die im Web verfügbar sind. Zum Beispiel können Sie Inventardaten in einer anderen Webanwendung verfolgen, die Sie für Ihre Servicemitarbeiter verfügbar machen möchten, wenn sie in Oracle CRM On Demand arbeiten. Um diese Anforderung zu erfüllen, können Sie eine benutzerdefinierte Webregisterkarte erstellen, auf der Ihre externe Webanwendung im Hauptinhaltsbereich von Oracle CRM On Demand angezeigt wird.

Sie können auch Berichte und Dashboards (nur aus dem V3-Katalog) in benutzerdefinierte Webregisterkarten einbetten. Informationen zu den Katalogen (V2 und V3) für Berichte und Dashboards sowie dazu, wo die

Berichte und Dashboards in Oracle CRM On Demand eingebettet werden können, finden Sie unter [Informationen zum Einbetten von Berichten und Dashboards in Oracle CRM On Demand](#).

Sie können auch benutzerdefinierte Webapplets für Webinhalte, Berichte und Dashboards erstellen. Informationen zu benutzerdefinierten Webapplets und einen Vergleich mit benutzerdefinierten Webregisterkarten finden Sie unter [Info über benutzerdefinierte Webapplets](#) (siehe "[Info über benutzerdefinierte Web-Applets](#)" auf Seite 198).

**HINWEIS:** Weitere Informationen zu Überlegungen für die Verwendung von benutzerdefiniertem Code in Oracle CRM On Demand finden Sie unter [Wichtige Überlegungen für Kunden, die benutzerdefinierten Code in Oracle CRM On Demand verwenden](#) (auf Seite 266).

Damit eine benutzerdefinierte Webregisterkarte angezeigt wird, müssen Sie die Registerkarte mit dem Assistenten für Rollenverwaltung der erforderlichen Benutzerrolle hinzufügen.

**Hinweis zu Beginn.** Um dieses Verfahren durchführen zu können, muss Ihre Rolle die Berechtigung "Anwendung anpassen" beinhalten.

Bevor Sie externe Informationen auf einer Oracle CRM On Demand-Seite anzeigen können, müssen Sie Folgendes sicherstellen:

- Die externe Anwendung verfügt über eine Weboberfläche
- Es ist nicht erforderlich, der externen Anwendung oder Webseite Vollzugriff auf das Browser-Fenster zu gewähren

Um einen Bericht oder ein Dashboard in eine Webregisterkarte einzubetten, muss der Bericht oder das Dashboard unter "Gemeinsam genutzte Ordner" in einem Ordner gespeichert sein, auf den Sie Zugriff haben.

**HINWEIS:** Sie müssen sicherstellen, dass die Web-Services für Ihr Unternehmen aktiviert sind, wenn Sie Funktionen wie einzelne Anmeldung verwenden oder Ihre Website mit Oracle CRM On Demand integrieren möchten.

### *So zeigen Sie eine externe Webseite in einer Registerkarte an*

- 1 Klicken Sie auf einer beliebigen Seite oben rechts auf den globalen Link "Admin".
- 2 Klicken Sie im Abschnitt "Anwendungsanpassung" auf "Anwendungsanpassung".
- 3 Klicken Sie im Abschnitt "Anwendungseinrichtung" auf den Link "Benutzerdefinierte Webregisterkarten".
- 4 Klicken Sie auf der Seite mit der Liste benutzerdefinierter Internetregisterkarten auf "Neu".
- 5 Verwenden Sie auf der Seite für benutzerdefinierte Webregisterkarten die Tabelle unten, um die erforderlichen Informationen einzugeben und den Datensatz zu speichern.
- 6 (Optional) Wenn Sie angeben möchten, dass ein aktualisierter Name in andere für Ihr Unternehmen aktivierte Sprachen übersetzt werden muss, markieren Sie das Kontrollkästchen "Zum Übersetzen markieren" (auf der Seite "Benutzerdefinierte Webregisterkarten") für die Webregisterkarte.

Feld	Kommentare
Name	Der Name der benutzerdefinierten Webregisterkarte.

Feld	Kommentare
Typ	Wählen Sie den Typ der zu erstellenden Webregisterkarte aus: URL, HTML, Bericht oder Dashboard.

Feld	Kommentare
Benutzer- und Systemfelder	<p>Bevor Sie ein Webapplet in Oracle CRM On Demand erstellen, bedenken Sie mit Sorgfalt, wie Sie Parameterfeldvariablen wie z.B. <code>%%%User Id%%%</code> verwenden, falls das Feld Zeichen enthält, die mit Escape als Zeichenelementreferenzen gekennzeichnet werden können.</p> <p>Wenn Sie Parameterfeldvariablen in HTML einfügen, werden Zeichen im Feldnamen wie z.B. <code>&amp;</code> mit Escape als Zeichenelementreferenzen gekennzeichnet (in diesem Fall <code>&amp;#38;</code>), und der Browser blendet die Elementreferenz ein, sodass das referenzierte Zeichen angezeigt wird. Beispiel: Sie möchten ein Homepage-HTML-Webapplet mit dem Unternehmensnamen "A&amp;B Manufacturing" erstellen. Sie können in der Dropdown-Liste für Benutzer- und Systemfelder das Feld "Unternehmensname" auswählen, um die Variable <code>%%%Company name%%%</code> einzufügen. Diese Variable hat zur Laufzeit den Wert "A&amp;#38;B Manufacturing", der im Browser als "A&amp;B Manufacturing" angezeigt wird. Zeichenentityreferenzen werden jedoch nicht in JavaScript-Code eingeblendet. Setzen Sie die Variable in diesem Fall in einen referenzierbaren Kontext, rufen Sie sie aus dem Dokument DOM ab, und codieren Sie sie bei Bedarf. Diese Unterschiede werden im folgenden Beispiel für Webapplet-HTML-Code dargestellt:</p> <pre>&lt;span id="companyname" style="display: none" data-value="%%%Company name%%%"&gt;&lt;/span&gt;  &lt;script type="text/javascript"&gt;  var var1 = "%%%Company name%%%";  var var2 = document.getElementById("companyname").getAttribute("data-value");  &lt;/script&gt;</pre> <p>Der Wert von var1 ist "A&amp;#38;B Manufacturing", und der Wert von var2 ist "A&amp;B Manufacturing". Die Werte von var1 und var2 unterscheiden sich, da der Browser Entityreferenzen in HTML-Tags und -Daten einblendet, jedoch nicht innerhalb des <code>&lt;script&gt;</code>-Elements.</p> <p>Wählen Sie eine Option aus der Dropdown-Liste für Benutzer- und Systemfelder, um den Feldern "URL" oder "HTML" an der aktuellen Cursorposition Parameterfelder hinzuzufügen. Wenn Sie beispielsweise "Benutzer-ID" aus der Dropdown-Liste wählen, wird abhängig von der Cursorposition <code>%%%User id%%%</code> in das Feld "URL" oder "HTML" eingefügt. Zur Laufzeit wird dieser Parameter durch die Benutzer-ID des angemeldeten Benutzers ersetzt.</p> <p>Weiteres Beispiel: Wenn Sie aus der Liste "Hostname" auswählen, wird an der Cursorposition <code>%%%Hostname%%%</code> eingefügt. Zur Laufzeit wird dieser Parameter durch den Hostnamen des Servers ersetzt, auf dem Oracle CRM On Demand ausgeführt wird. Das ist bei Konfigurationen hilfreich, die eine URL zu Oracle CRM On Demand enthalten, denn es ist nicht mehr notwendig, den Oracle CRM On Demand-Hostnamen manuell zu ändern, wenn Sie von einer Umgebung zu einer anderen migrieren.</p> <p>Weitere Informationen hierzu finden Sie unter <a href="#">Benutzer- und Systemfelder</a> (auf Seite 165).</p>



Feld	Kommentare
URL	<p><b>HINWEIS:</b> Diese Einstellung ist nur verfügbar, wenn Sie "URL" aus dem Menü "Typ" wählen.</p> <p>Geben Sie die URL ein, die aufgerufen werden soll, wenn der Benutzer auf den Hyperlink klickt, beispielsweise <code>www.oracle.com</code>. Sie müssen <code>http://</code> als Teil der URL nicht eingeben. Stellen Sie sicher, dass es sich bei der URL um einen gültigen Uniform Resource Identifier (URI) handelt. Wenn sie ungültig ist und ein Benutzer auf die benutzerdefinierte Webregisterkarte zugreift, wird nicht der eingebettete Inhalt, sondern eine Fehlermeldung angezeigt.</p> <p><b>HINWEIS:</b> Weitere Informationen zur Standardisierung von URLs in Oracle CRM On Demand finden Sie unter <a href="#">Informationen zur URL-Standardisierung</a> (auf Seite 253).</p> <p>Sie können an dieser Stelle auch kontextabhängige Parameter einbeziehen, indem Sie den Cursor im Feld "URL" platzieren und anschließend die Dropdown-Liste für Benutzer- und Systemfelder wählen. Durch diese Aktion wird ein Feldparameter (mit der Bezeichnung <code>%%%fieldname%%%</code>) in die URL eingefügt, der durch den auf dem aktuellen Datensatz basierenden Feldwert ersetzt wird, wenn der Benutzer auf diesen Wert klickt. Wenn Sie keine URL angeben, wird der Benutzer zu einer ungültigen URL umgeleitet, wenn er auf die Registerkarte klickt.</p> <p>Jeder Browser hat eine maximale URL-Länge. Wenn Sie eine URL angeben, die diese Länge überschreitet, kann der Browser fehlerhaft reagieren, wenn Benutzer auf die Webregisterkarte klicken.</p> <p><b>HINWEIS:</b> Es ist zwar möglich, eine URL zu verwenden, um einen Bericht oder ein Dashboard aus dem V2-Katalog in eine benutzerdefinierte Webregisterkarte vom Typ "URL" einzubetten, diese Funktion wird jedoch nicht vollständig unterstützt. Nach einem Upgrade funktioniert die URL möglicherweise nicht mehr. Mit der Funktion für benutzerdefinierte Homepageberichte können Sie Berichte aus dem V2-Katalog in Oracle CRM On Demand anzeigen.</p>
HTML-Head-Ergänzungen	<p><b>HINWEIS:</b> Diese Einstellung ist nur verfügbar, wenn Sie "HTML" aus dem Menü "Typ" wählen.</p> <p>Der von Ihnen eingegebene HTML wird im SRC-Attribut eines <code>&lt;iframe&gt;</code>-Elements innerhalb des HTML-Codes der Seite verwendet, der Sie die Webregisterkarte hinzufügen. Jeder Code, den Sie dem Feld "Webregisterkarten-HTML" hinzufügen, wird dem <code>&lt;iframe&gt;</code>-Element hinzugefügt. Sie können Verweise auf JavaScript-Dateien integrieren, die Sie im <code>&lt;head&gt;</code>-Abschnitt des HTML-Codes in diesem Feld einbetten.</p> <p>Das Referenzieren von JavaScript-Dateien in Oracle CRM On Demand-Seiten wird nicht unterstützt. Alle Inhalte, die Sie in diesem Feld eingeben, werden den <code>&lt;head&gt;</code>-Tags hinzugefügt.</p>

Feld	Kommentare
Webregisterkarten-HTML	<p><b>HINWEIS:</b> Diese Einstellung ist nur verfügbar, wenn Sie "HTML" aus dem Menü "Typ" wählen.</p> <p>Der von Ihnen eingegebene HTML wird im SRC-Attribut eines &lt;iframe&gt;-Elements innerhalb des HTML-Codes der Seite verwendet, der Sie die Webregisterkarte hinzufügen. Jeder Code, den Sie dem Feld "Webregisterkarten-HTML" hinzufügen, wird dem &lt;iframe&gt;-Element hinzugefügt. Alle von Ihnen in diesem Feld eingegebenen Inhalte werden den &lt;body&gt;-Tags hinzugefügt.</p>
Pfad	<p><b>HINWEIS:</b> Dieses Feld ist nur verfügbar, wenn Sie im Menü "Typ" die Option "Bericht" oder "Dashboard" auswählen.</p> <p>Klicken Sie auf das Suchsymbol (Lupe), und navigieren Sie unter "Gemeinsam genutzte Ordner" zum benötigten Bericht oder Dashboard. Klicken Sie anschließend auf "OK".</p> <p>Das Feld "Pfad" wird automatisch ausgefüllt, nachdem Sie den Bericht oder das Dashboard ausgewählt haben.</p>
Parameter	<p><b>HINWEIS:</b> Dieses Feld ist nur verfügbar, wenn Sie im Menü "Typ" die Option "Bericht" oder "Dashboard" auswählen.</p> <p>(Optional) Wenn Sie Filter angeben möchten, die zur Laufzeit auf den Bericht oder das Dashboard angewendet werden sollen, geben Sie die Filter im Feld "Parameter" an.</p> <p>Ausführliche Informationen zum Angeben der Filter finden Sie unter Informationen zum Angeben von Filtern für eingebettete Berichte und Dashboards.</p>
Beschreibung	Geben Sie eine Beschreibung für die Webregisterkarte ein.
Höhe	Geben Sie einen Pixel-Wert für die Webregisterkarte ein.
Breite	Geben Sie einen Pixel-Wert für die Webregisterkarte ein.
Symbol "Klassisch"	Klicken Sie auf das Suchsymbol (Lupe), um das Symbol auszuwählen, das für die Webregisterkarte in klassischen Themen verwendet werden soll.
Modernes Symbol	Klicken Sie auf das Suchsymbol (Lupe), um das Symbol auszuwählen, das für die Webregisterkarte in modernen Themen verwendet werden soll.

**HINWEIS:** Wenn dieser aktualisierte Name in anderen aktivierten Sprachen angezeigt werden soll, aktivieren Sie das Kontrollkästchen "Zum Übersetzen markieren". In anderen Sprachen (oder wenn Sie eine andere Sprache in der Liste "Übersetzungssprache" auf dieser Seite festlegen) wird der aktualisierte Namen als blauer Text in Klammern angezeigt, bis Sie die übersetzten Versionen manuell eingeben. Mithilfe des aktualisierten Namens in Blau können Sie feststellen, welche Begriff übersetzt werden müssen.

Wenn Sie eine benutzerdefinierte Website in Oracle CRM On Demand einfügen, müssen Sie sie für die Benutzerrolle verfügbar machen, damit Benutzer sie sehen können. Informationen zum Hinzufügen von Rollen finden Sie in [Hinzufügen von Rollen](#) (auf Seite 352).

## Informationen zu Auswahllistenwertegruppen

Ihr Unternehmen kann die Werte einschränken, die in einem Auswahllistenfeld für eine Untergruppe der für das Feld definierten Werte verfügbar sind. So können Sie ein bestimmtes Auswahllistenfeld für einen Datensatztyp für alle Benutzer in Oracle CRM On Demand verfügbar machen und die angezeigten Werte in der Auswahlliste für das Feld einschränken. Um die Werte in Auswahllistenfeldern einzuschränken, richten Sie Auswahllistenwertegruppen ein und ordnen ihnen die Werte in den Auswahllistenfeldern zu. So werden die Werte, die ein Benutzer in einer Auswahlliste auswählen kann, durch eine Auswahllistenwertegruppe gesteuert.

Sie können das Feld "Auswahllistenwertegruppe" zum Seitenlayout für einige Datensatztypen hinzufügen. Mit diesem Feld können Benutzer eine Auswahllistenwertegruppe auswählen, die Sie erstellt haben. Anschließend werden in jedem Auswahllistenfeld, das mit einer im Datensatz ausgewählten Auswahllistenwertegruppe gesteuert wird, nur die Werte in der Auswahlliste angezeigt, die der Auswahllistenwertegruppe zugeordnet wurden. Ein Auswahllistenfeld, das mit einer Auswahllistenwertegruppe gesteuert wird, wird genauso gesteuert, wenn das Auswahllistenfeld in einer überlappenden Auswahlliste verwendet wird. Eine Liste der Datensatztypen, in denen Auswahllistenwertegruppen verwendet werden können, finden Sie unter [Datensatztypen, die Auswahllistenwertegruppen und Geschäftsbereiche unterstützen](#) (auf Seite 262).

Beispiel: Gehen wir von der Annahme aus, dass Ihr Unternehmen über drei Call Center verfügt, die Oracle CRM On Demand verwenden. Abhängig vom Standort und den Produkten eines Call Centers stellen einige der Werte in verschiedenen Auswahllistenfeldern in Oracle CRM On Demand keine gültige Auswahl für Benutzer in den unterschiedlichen Call Centern dar. In diesem Fall können Sie drei Auswahllistenwertegruppen einrichten, also eine Gruppe für jedes Call Center. Anschließend können Sie jeder Auswahllistenwertegruppe eine Untergruppe der Werte für jedes relevante Auswahllistenfeld zuordnen. Nachdem Sie das Feld "Auswahllistenwertegruppe" zu den Seitenlayouts der Datensatztypen hinzugefügt haben, können Benutzer die geeignete Auswahllistenwertegruppe für ein Call Center im Feld "Auswahllistenwertegruppe" für einen Datensatz auswählen. Anschließend werden die Auswahlmöglichkeiten in den Auswahllistenfeldern des Datensatzes auf die Werte eingeschränkt, die Sie der ausgewählten Auswahllistenwertegruppe für das Call Center zugeordnet haben. Diese Steuerung der verfügbaren Werte in Auswahllistenfeldern hilft Ihnen dabei, die Aufzeichnung ungültiger Daten in den Datensätzen zu vermeiden.

## Informationen zu Auswahllistenwertegruppen und Geschäftsbereichen

Wenn Ihr Unternehmen den Datensatztyp "Geschäftsbereich" verwendet, können Sie den Auswahllistenwertegruppen auch Geschäftsbereiche zuordnen. Informationen zu Geschäftsbereichen und deren Einrichtung finden Sie unter [Einrichten des Geschäftsbereichs](#) (auf Seite 77). Jeder Geschäftsbereich kann nur einer Auswahllistenwertegruppe zugeordnet werden. Wenn ein Benutzer mindestens einem Geschäftsbereich zugeordnet ist und dieser Benutzer einen Datensatz eines Datensatztyps erstellt, der Geschäftsbereiche unterstützt, wird der primäre Geschäftsbereich des Benutzers automatisch dem Datensatz zugewiesen. Wenn die Felder "Geschäftsbereich" und "Auswahllistenwertegruppe" beide im Detailseitenlayout vorhanden sind und wenn dem primären Geschäftsbereich des Benutzers eine Auswahllistenwertegruppe zugeordnet ist, wird in das Feld "Auswahllistenwertegruppe" des Datensatzes der Name der Auswahllistenwertegruppe eingefügt. Anschließend werden in allen mit dieser Auswahllistenwertegruppe gesteuerten Auswahllistenfeldern nur die Werte in der Auswahlliste angezeigt, die mit der Auswahllistenwertegruppe verknüpft sind. Weitere Informationen zum Verhalten der Felder "Geschäftsbereich"

und "Auswahllistenwertegruppe" beim Erstellen und Aktualisieren von Datensätzen finden Sie unter [Informationen zu Geschäftsbereichen und Auswahllistenwertegruppen in Datensätzen](#) (auf Seite 84) und unter Informationen zu Auswahllistenfeldern, Auswahllistenwertegruppen und Geschäftsbereichen.

Informationen zum Einrichten von Auswahllistenwertegruppen finden Sie in den folgenden Abschnitten:

- [Zu berücksichtigende Aspekte beim Einrichten von Auswahllistenwertegruppen](#) (auf Seite 260)
- [Einrichten von Auswahllistenwertegruppen](#) (auf Seite 261)
- [Erstellen von Auswahllistenwertegruppen](#) (auf Seite 262)
- [Zuordnen von Auswahllistenwerten zu Auswahllistenwertegruppen](#) (auf Seite 181)

### Verwandte Themen

Weitere Informationen finden Sie unter folgenden Themen:

- [Einrichten des Geschäftsbereichs](#) (auf Seite 77)
- [Informationen zu Geschäftsbereichen und Auswahllistenwertegruppen in Datensätzen](#) (auf Seite 84)

## Zu berücksichtigende Aspekte beim Einrichten von Auswahllistenwertegruppen

Berücksichtigen Sie beim Einrichten von Auswahllistenwertegruppen die folgenden Aspekte:

- **Auswahllistenfelder.** Eine Auswahllistenwertegruppe steuert mindestens ein Auswahllistenfeld für mindestens einen Datensatztyp. Für die Datensatztypen, die Auswahllistenwertegruppen unterstützen, können Sie jedes bearbeitbare Auswahllistenfeld mehreren Auswahllistenwertegruppen zuordnen.
- **Überlappende Auswahllisten.** Sie können Auswahllistenfelder mit Werten verwenden, die Auswahllistenwertegruppen in überlappenden Auswahllisten zugeordnet sind. In einer überlappenden Auswahllistendefinition können Sie jedoch nur einen Satz von Beziehungen zwischen den Werten im übergeordneten Auswahllistenfeld und den Werten in den zugehörigen Auswahllistenfeldern festlegen, und zwar unabhängig davon, ob Sie beim Definieren der überlappenden Auswahlliste eine Auswahllistenwertegruppe im entsprechenden Feld auswählen. Weitere Informationen zur Verwendung von Auswahllistenwertegruppen durch überlappende Auswahllisten finden Sie unter [Informationen zu überlappenden Auswahllisten und Auswahllistenwertegruppen](#) (auf Seite 219).
- **Seitenlayouts.** Sie müssen das Feld "Auswahllistenwertegruppe" zu den Seitenlayouts der Datensatztypen hinzufügen, deren Auswahllistenfelder durch Auswahllistenwertegruppen gesteuert werden sollen.
- **Geschäftsbereiche.** Jeder Auswahllistenwertegruppe können mehrere Geschäftsbereiche zugeordnet werden, einem Geschäftsbereich kann jedoch nur eine Auswahllistenwertegruppe zugeordnet werden. Im schreibgeschützten Geschäftsbereichsabschnitt der Detailseite für die Auswahllistenwertegruppe finden Sie eine Liste der Geschäftsbereiche, die einer Auswahllistenwertegruppe zugeordnet sind.
- **Suche.** Sie können in der Aktionsleiste oder in der erweiterten Suche nicht nach Datensätzen für Auswahllistenwertegruppen suchen.
- **Feld "Auswahllistenwertegruppe".** Für Datensatztypen, die Auswahllistenwertegruppen unterstützen, können Sie Folgendes tun:

- Das Feld "Auswahllistenwertegruppe" als schreibgeschütztes Feld definieren, um zu verhindern, dass Benutzer den Wert für das Feld ändern oder löschen können.
- Das Feld "Auswahllistenwertegruppe" im Expression Builder verwenden.
- Das Feld "Auswahllistenwertegruppe" in Workflowregeln verwenden.
- Das Feld "Auswahllistenwertegruppe" in Suchlayouts integrieren.

**HINWEIS:** Sie können auf den Seiten zum Einrichten von Feldern keinen Standardwert für das Feld "Auswahllistenwertegruppe" angeben.

### Verwandte Themen

Weitere Informationen finden Sie unter folgenden Themen:

- [Einrichten von Auswahllistenwertegruppen](#) (auf Seite 261)
- [Erstellen von Auswahllistenwertegruppen](#) (auf Seite 262)
- [Zuordnen von Auswahllistenwerten zu Auswahllistenwertegruppen](#) (auf Seite 181)

## Einrichten von Auswahllistenwertegruppen

**Hinweis zu Beginn.** Prüfen Sie die Informationen unter [Zu berücksichtigende Aspekte beim Einrichten von Auswahllistenwertegruppen](#) (auf Seite 260).

Führen Sie zum Einrichten von Auswahllistenwertegruppen für Ihr Unternehmen die folgenden Aufgaben aus:

- 1 Legen Sie Folgendes fest:
  - Die Auswahllistenwertegruppen, die Sie einrichten möchten.
  - Die Auswahllistenfelder, die durch Ihre Auswahllistenwertegruppen gesteuert werden sollen.
  - Die Werte, die Sie jeder Auswahllistenwertegruppe zuordnen möchten, für jedes Auswahllistenfeld, das durch Ihre Auswahllistenwertegruppen gesteuert werden soll.
- 2 Erstellen Sie Ihre Auswahllistenwertegruppen.

Weitere Informationen finden Sie unter [Erstellen von Auswahllistenwertegruppen](#) (auf Seite 262).
- 3 Ordnen Sie die Werte in Ihren Auswahllistenfeldern Ihren Auswahllistenwertegruppen zu.

Weitere Informationen finden Sie unter [Zuordnen von Auswahllistenwerten zu Auswahllistenwertegruppen](#) (auf Seite 181).
- 4 Fügen Sie das Feld "Auswahllistenwertegruppe" zu den Seitenlayouts aller Datensatztypen hinzu, deren Auswahllistenfelder durch Auswahllistenwertegruppen gesteuert werden sollen.

Weitere Informationen finden Sie unter [Anpassen von statischen Seitenlayouts](#) (auf Seite 187) und [Festlegen von dynamischen Seitenlayouts](#) (auf Seite 241).

**HINWEIS:** Das Feld "Auswahllistenwertegruppe" muss im Detailseitenlayout für einen Datensatztyp vorhanden sein, damit die Auswahllistenwertegruppe die verfügbaren Werte in den Auswahllistenfeldern für einen Datensatz steuern kann.

## Erstellen von Auswahllistenwertegruppen

Führen Sie zum Erstellen einer Auswahllistenwertegruppe die Schritte des folgenden Verfahrens durch. Bei dieser Aufgabe handelt es sich um einen Schritt in [Einrichten von Auswahllistenwertegruppen](#) (auf Seite 261).

**Hinweis zu Beginn.** Um die unter diesem Thema beschriebenen Schritte durchführen zu können, muss Ihre Benutzerrolle über die Berechtigung "Anwendung anpassen" verfügen.

### *So erstellen Sie eine Auswahllistenwertegruppe*

- 1 Klicken Sie auf den globalen Link "Admin".
- 2 Klicken Sie im Abschnitt "Anwendungsanpassung" auf "Anwendungsanpassung".
- 3 Klicken Sie im Abschnitt "Anwendungseinrichtung" auf "Auswahllistenwertegruppen verwalten".
- 4 Klicken Sie auf der Seite der Wertegruppenliste auf "Neu".
- 5 Geben Sie einen Namen und eine Beschreibung für die Auswahllistenwertegruppe ein, und speichern Sie Ihre Änderungen.

**HINWEIS:** Nachdem Sie eine Auswahllistenwertegruppe erstellt haben, können Sie die Werte der Auswahllistenfelder der Auswahllistenwertegruppe zuordnen. Weitere Informationen finden Sie unter [Zuordnen von Auswahllistenwerten zu Auswahllistenwertegruppen](#) (auf Seite 181). Im Abschnitt "Objektliste" der Detailseite für die Auswahllistenwertegruppe finden Sie eine Liste der Auswahllistenfelder, die einer Auswahllistenwertegruppe zugeordnet sind. Für jedes Auswahllistenfeld, das einer Auswahllistenwertegruppe zugeordnet ist, werden der Name des Datensatztyps, für den das Auswahllistenfeld angezeigt wird, und der Name des Auswahllistenfelds angezeigt.

Wenn Ihr Unternehmen den Datensatztyp "Geschäftsbereich" verwendet, wird im Geschäftsbereichsabschnitt der Detailseite für die Auswahllistenwertegruppe der Name des Geschäftsbereichs angezeigt, dem die Auswahllistenwertegruppe zugeordnet ist. Informationen zum Zuordnen von Auswahllistenwertegruppen zu Geschäftsbereichen finden Sie unter [Zuordnen von Auswahllistenwertegruppen zu Geschäftsbereichen](#) (auf Seite 81).

## Datensatztypen, die Auswahllistenwertegruppen und Geschäftsbereiche unterstützen

Das Feld "Geschäftsbereich" und das Feld "Auswahllistenwertegruppe" können den Seitenlayouts der folgenden Datensatztypen hinzugefügt werden, sodass ein Geschäftsbereich und eine Auswahllistenwertegruppe einem beliebigen Datensatz dieses Typs zugeordnet werden kann:

- Firma

- Aktivität
- Gesperrtes Produkt
- Broker-Profil
- Geschäftsplan
- Kampagne
- Anspruch
- Person
- Benutzerdefinierte Objekte
- Schaden
- Geschäftsregistrierung
- Geschäftsregistrierung - Produktumsatz
- Veranstaltung
- Konto
- Kontoinhaber
- Kontoanteil
- Finanzplan
- Finanzprodukt
- Finanztransaktion
- Fond
- HCP-Personenzuteilung
- Haushalt
- Versicherungsobjekt
- Lead
- MDF-Anfrage
- Antwort auf Nachricht
- Nachrichtenplan
- Nachrichtenplanposition
- Beziehungen für Nachrichtenplanpositionen
- Zielsetzung
- Verkaufsprojekt
- Auftrag
- Partner
- Planfirma

- Planperson
- Planverkaufsprojekt
- Police
- Policeninhaber
- Portfolio
- Produkt
- Produktindikation
- Musterschlussklausel
- Musterbestand
- Mustercharge
- Musteranforderung
- Musteranforderungsposition
- Mustertransaktion
- Serviceanfrage
- Lösung
- Fahrzeug

## Erstellen von globalen Webapplets

Ein globales Webapplet ist ein benutzerdefiniertes Webapplet, das auf der Seite "Meine Homepage" oder in der Aktionsleiste angezeigt werden kann. Sie können externen Webinhalt in benutzerdefinierte globale Webapplets einbetten. Sie können auch Berichte und Dashboards (nur aus dem V3-Katalog) in benutzerdefinierte globale Webapplets einbetten.

Wenn Sie ein globales Webapplet erstellen, müssen Sie es zu dem Layout für "Meine Homepage" oder zur Aktionsleiste hinzufügen.

**Hinweis zu Beginn.** Um dieses Verfahren durchführen zu können, muss Ihre Rolle die Berechtigungen "Anwendung anpassen" und "Benutzerdefinierte Web-Applets verwalten" beinhalten. Wenn das Kontrollkästchen "Sprachübersetzungssupport für Webapplets aktivieren" im Unternehmensprofil aktiviert ist, können Sie nur dann Applets erstellen, wenn die im Feld "Übersetzungssprache" ausgewählte Sprache die Standardsprache des Unternehmens ist.

### *So erstellen Sie ein neues globales Web-Applet*

- 1 Klicken Sie auf einer beliebigen Seite oben rechts auf den globalen Link "Admin".
- 2 Klicken Sie im Abschnitt "Anwendungsanpassung" auf "Anwendungsanpassung".
- 3 Wählen Sie im Abschnitt "Anwendungseinrichtung" die Option "Globale Web-Applets".



- 4 Klicken Sie in der Liste "Mein Web-Applet" auf "Neu".
- 5 Füllen Sie auf der Seite "Mein Web-Applet" die folgenden Felder aus:

Feld	Kommentare
Name	Geben Sie einen Namen ein.
Zum Übersetzen markieren	<p>Dieses Kontrollkästchen ist nur verfügbar, wenn das Kontrollkästchen "Sprachübersetzungssupport für Webapplets aktivieren" im Unternehmensprofil aktiviert ist. Wenn Sie zum ersten Mal ein Applet erstellen, ist das Kontrollkästchen "Zum Übersetzen markieren" aktiviert und schreibgeschützt. Das Kontrollkästchen "Zum Übersetzen markieren" gilt nur, wenn Sie ein vorhandenes Applet aktualisieren. Außerdem ist das Kontrollkästchen "Zum Übersetzen markieren" schreibgeschützt, wenn Sie eine andere Sprache als die Standardsprache für das Unternehmen im Feld "Übersetzungssprache" in der Appletliste auswählen, bevor Sie das Applet bearbeiten.</p> <p>Wenn Sie den Namen eines vorhandenen benutzerdefinierten Webapplets in der Standardsprache für das Unternehmen ändern, aktivieren Sie das Kontrollkästchen "Zum Übersetzen markieren" folgendermaßen:</p> <ul style="list-style-type: none"> <li>■ Wenn Sie möchten, dass die übersetzten Versionen des Namens durch den aktualisierten Namen ersetzt werden, aktivieren Sie das Kontrollkästchen "Zum Übersetzen markieren".</li> <li>■ Wenn Sie möchten, dass die übersetzten Versionen des Namens nicht geändert werden, aktivieren Sie das Kontrollkästchen "Zum Übersetzen markieren" nicht.</li> </ul> <p>Weitere Informationen zum Übersetzen von benutzerdefinierten Webappletnamen finden Sie unter <a href="#">Übersetzen von Namen für Webapplets und benutzerdefinierte Berichte</a> (auf Seite 215).</p>
Standort	Wählen Sie "Homepage" oder "Aktionsleiste" aus, je nachdem, ob der externe Inhalt, der Bericht oder das Dashboard auf einer Homepage oder in der Aktionsleiste angezeigt werden soll.
Spalten	<p><b>HINWEIS:</b> Dieses Feld ist nur dann verfügbar, wenn für "Standort" der Wert "Homepage" gewählt ist.</p> <p>Geben Sie die Breite des Applets an, indem Sie aus dem Menü "Spalten" entweder "Einzel" oder "Doppelt" wählen.</p>

Feld	Kommentare
Immer ausführen	<p>Dieses Kontrollkästchen legt fest, ob ein globales Web-Applet ausgeführt wird, wenn das Applet minimiert ist. Dieses Kontrollkästchen steht nur für globale Web-Applets zur Verfügung, als deren Position "Aktionsleiste" ausgewählt wurde.</p> <p><b>Hinweis:</b> Globale Web-Applets, die Sie dem globalen Header hinzufügen, werden immer ausgeführt, unabhängig davon, ob das Kontrollkästchen "Immer ausführen" aktiviert ist. Der globale Header wird nur mit modernen Themen angezeigt.</p>

Füllen Sie anschließend die Felder entsprechend dem gewünschten Applettyp aus, wie in den folgenden Themen beschrieben:

- [Erstellen von Dashboard-Webapplets](#) (auf Seite 211)
- [Erstellen von HTML-Webapplets](#) (auf Seite 206)
- [Erstellen von Berichts-Webapplets](#) (auf Seite 210)
- [Erstellen von RSS Feed-Webapplets](#) (siehe "[Erstellen von RSS-Feed-Webapplets](#)" auf Seite 203)
- [Erstellen von URL-Webapplets](#) (auf Seite 208)

### Verwandte Themen

- [Beispiel zum Einrichten eines Web-Applets für einen RSS-Feed](#) (auf Seite 213)
- [Übersetzen von Namen für Webapplets und benutzerdefinierte Berichte](#) (auf Seite 215).

## Wichtige Überlegungen für Kunden, die benutzerdefinierten Code in Oracle CRM On Demand verwenden

Die folgenden wichtigen Überlegungen gelten für die Verwendung von benutzerdefiniertem Code in Oracle CRM On Demand:

- Kunden, die benutzerdefinierten Code, zum Beispiel JavaScript-Code, in Oracle CRM On Demand verwenden, tun dies auf eigenes Risiko. Oracle bietet *keinen* Support und keine Hilfe bei der Fehlerbeseitigung, wenn Probleme infolge der Verwendung von benutzerdefiniertem Code in Oracle CRM On Demand auftreten. Das gilt auch für alle durch den benutzerdefinierten Code vorgenommenen Änderungen an Oracle CRM On Demand.
- Kunden, die benutzerdefinierten Code, zum Beispiel JavaScript-Code, in Oracle CRM On Demand verwenden, wird *dringend* geraten, den Code nach jedem Upgrade auf ein neues Release von Oracle CRM On Demand zu testen. Es liegt in der Verantwortung des Kunden, den benutzerdefinierten Code nach dem

Upgrade auf ein neues Release zu aktualisieren. Darüber hinaus können neue Releases von Oracle CRM On Demand aktualisierte Infrastrukturkomponenten enthalten. Es liegt in der Verantwortung des Kunden, benutzerdefinierten Code bei Bedarf an Änderungen der Infrastrukturkomponenten anzupassen.

- Kunden können die Webservices-API-Methoden von Oracle CRM On Demand mit benutzerdefiniertem Code aufrufen. Allerdings bietet Oracle nur Anleitungen für die Verwendung von Oracle CRM On Demand-Webservices-APIs, der Oracle CRM On Demand-Webservices-Sessionverwaltung und empfohlene Vorgehensweisen für die Verwendung von Oracle CRM On Demand-Webservices. Weitere Informationen zu Oracle CRM On Demand-Webservices finden Sie in Oracle Web Services On Demand Guide.
- Kunden können öffentliche Oracle CRM On Demand-JavaScript-API-Methoden mit Code in benutzerdefinierten HTML-Head-Ergänzungen aufrufen. Weitere Informationen finden Sie unter [Verwalten von benutzerdefinierten HTML-Head-Ergänzungen](#) (auf Seite 270) und im Oracle CRM On Demand JavaScript API Developer's Guide.

### Zugehöriges Thema

Weitere Informationen finden Sie unter folgenden Themen:

- [Informationen zum Deaktivieren von benutzerdefiniertem Code für Benutzer](#) (auf Seite 199)

## Hochladen von Clientstandorterweiterungen

*Clientstandorterweiterungen* sind Dateien, die Sie in Oracle CRM On Demand hochladen und hosten können, anstatt sie auf anderen Servern zu hosten. Wenn Sie eine Clientstandorterweiterung hochladen, generiert Oracle CRM On Demand eine eindeutige URL als Verweis auf die Erweiterung. Eine Clientstandorterweiterung kann eine zweite Clientstandorterweiterung aufrufen, indem sie die eindeutige URL der zweiten Clientstandorterweiterung verwendet. Sie können eine URL dazu verwenden, eine Clientstandorterweiterung in benutzerdefinierten Webregisterkarten, benutzerdefinierten Webapplets, globalen Webapplets und in benutzerdefinierten HTML-Head-Ergänzungen bereitzustellen.

Sie können HTML-, JPG-, GIF-, SWF-, JavaScript- und CSS-Dateien über die Listenseite für Oracle CRM On Demand-Clientstandorterweiterungen hochladen, um eine Clientstandorterweiterung zu erstellen. Die maximale Dateigröße beträgt 20 MB. Kleinere Dateien bieten jedoch eine bessere Performance, wenn der Browser diese Dateien aus Oracle CRM On Demand herunterlädt.

**HINWEIS:** Die Oracle CRM On Demand-Kundenbetreuung hat keinen Zugriff auf die Komponenten von Clientstandorterweiterungen. Diese Komponenten umfassen die hochgeladenen Dateien oder die in diesen Dateien, Bildern oder Speicherorten enthaltenen Inhalte, von denen die Clientstandorterweiterungen referenziert werden, wie z.B. benutzerdefinierte Webregisterkarten, benutzerdefinierte Webapplets, globale Webapplets und benutzerdefinierte HTML-Head-Ergänzungen. Daher sind Sie dafür verantwortlich, diese Erweiterungen zu pflegen und zu unterstützen.

**Hinweis zu Beginn.** Um dieses Verfahren durchführen zu können, muss Ihre Rolle über die Berechtigung zum Hochladen von Clientstandorterweiterungen und zum Verwalten von benutzerdefinierten HTML-Head-Tags verfügen. Weitere Informationen zum Hinzufügen von Berechtigungen finden Sie unter [Info über Berechtigungen in Rollen](#) (auf Seite 349).

### *So laden Sie Clientstandorterweiterungen hoch*

- 1 Klicken Sie auf einer beliebigen Seite oben rechts auf den globalen Link "Admin".
- 2 Klicken Sie im Abschnitt "Anwendungsanpassung" auf "Anwendungsanpassung".
- 3 Klicken Sie im Abschnitt "Anwendungseinrichtung" auf "Clientstandorterweiterungen".

Auf der Listenseite für Clientstandorterweiterungen werden zuvor hochgeladene Clientstandorterweiterungen angezeigt. Sie können auf dieser Seite auch zuvor hochgeladene Clientstandorterweiterungen löschen.

**HINWEIS:** Wenn Sie eine Clientstandorterweiterung löschen, die für eine benutzerdefinierte Webregisterkarte, ein benutzerdefiniertes Webapplet, ein globales Webapplet oder eine benutzerdefinierte HTML-Head-Ergänzung eingerichtet wurde, funktionieren diese Applets nicht mehr fehlerfrei, da die Clientstandorterweiterung entfernt wurde. Oracle CRM On Demand zeigt nicht an, ob eine bestimmte Clientstandorterweiterung verwendet wird.

- 4 Klicken Sie auf "Neu".
- 5 Klicken Sie auf das Büroklammersymbol, um die Inhalte zu suchen, die Sie als Clientstandorterweiterung hochladen möchten.

Dieses Feld ist erforderlich.

- 6 Geben Sie folgende Details ein:

- **MIME-Typ.** Gibt den Internet-Medientyp an. Mit diesem Typ kann der Browser Medientypen fehlerfrei anzeigen. Geben Sie die vollständigen Details der MIME-Typen ein. Geben Sie z.B. je nach Dateityp einen der folgenden Werte ein:
  - text/html
  - image/jpeg
  - image/gif
  - application/x-shockwave-flash
  - text/css
- **Datei: Größe (in Byte).** Die Größe der hochgeladenen Datei. Oracle CRM On Demand lädt einen Wert in dieses Feld.
- **Datei: Erweiterungen.** Die Dateierweiterung der hochgeladenen Datei. Oracle CRM On Demand füllt dieses Feld aus.
- **Name.** Der Name der Clientstandorterweiterung. Dieses Feld ist erforderlich.
- **URL-Name.** Dieser Wert wird verwendet, um einen aussagekräftigen Namen für die URL bereitzustellen, die auf die Clientstandorterweiterung zeigt. Folgende Zeichen sind im URL-Namen zulässig: A-Z, a-z, 0-9, Unterstrich (\_) und Punkt (.). Doppelte Punkte (..) sind nicht zulässig, und ein Punkt (.) darf nicht das letzte Zeichen in der Zeichenfolge sein. Beispiele für URL-Namen sind: Logo\_Image und Map376. Sie sollten den Eintrag in diesem Feld so kurz wie möglich halten. Dieses Feld ändert sich nur, wenn ein Benutzer es bearbeitet. Wenn Sie die hochgeladene Datei ersetzen oder den Namen der Clientstandorterweiterung ändern, bleibt der Wert im Feld "URL-Name" unverändert. Somit können Sie mehrere Versionen der Clientstandorterweiterung aktualisieren, verwalten und

bereitstellen, ohne die benutzerdefinierten Webregisterkarten, die benutzerdefinierten Webapplets, die globalen Webregisterkarten oder die benutzerdefinierten HTML-Head-Ergänzungen erneut konfigurieren zu müssen. Durch Bearbeiten dieses Feldes werden die Felder "Relative URL" und "Vollständige URL" geändert. Dieses Feld ist erforderlich.

- **Relative URL.** Oracle CRM On Demand trägt einen Wert in dieses Feld ein. Der Wert ist die relative URL für die Navigation zur Clientstandorterweiterung aus Oracle CRM On Demand. Wenn sich dieser Feldwert ändert und die Clientstandorterweiterung bereitgestellt wird, müssen Sie die benutzerdefinierten Webregisterkarten, die benutzerdefinierten Webapplets, die globalen Webregisterkarten oder die benutzerdefinierten HTML-Head-Ergänzungen, die diese Clientstandorterweiterung referenzieren, so aktualisieren, dass sie die neu generierte URL verwenden. Dieser Feldwert ändert sich nur, wenn das Feld "URL-Name" aktualisiert wird.
- **Vollständige URL.** Oracle CRM On Demand trägt einen Wert in dieses Feld ein. Der Wert ist die vollständige URL, die auf die URL in der Oracle CRM On Demand-Anwendung zeigt. Wenn sich dieser Feldwert ändert und die Clientstandorterweiterung bereitgestellt wird, müssen Sie die benutzerdefinierten Webregisterkarten, die benutzerdefinierten Webapplets, die globalen Webregisterkarten oder die benutzerdefinierten HTML-Head-Ergänzungen, die diese Clientstandorterweiterung referenzieren, so aktualisieren, dass sie die neu generierte URL verwenden. Dieser Feldwert ändert sich nur, wenn das Feld "URL-Name" aktualisiert wird.

7 Klicken Sie auf "Speichern".

**HINWEIS:** Sie können eine Clientstandorterweiterung hochladen, diese wird jedoch erst aktiv, wenn Sie sie in einer benutzerdefinierten Webregisterkarte, einem benutzerdefinierten Webapplet, einer globalen Webregisterkarte oder in einer benutzerdefinierten HTML-Head-Ergänzung konfigurieren.

Nach dem Hochladen einer Clientstandorterweiterung generiert Oracle CRM On Demand die Felder "Relative URL" und "Vollständige URL". Anhand dieser Werte können Sie die Clientstandorterweiterung mit einer benutzerdefinierten Webregisterkarte, einem benutzerdefinierten Webapplet, einer globalen Webregisterkarte oder mit einer benutzerdefinierten HTML-Head-Ergänzung verknüpfen. Sie konfigurieren diese Speicherorte genauso wie jede Erweiterung, die auf Ihren Servern gehostet wird.

Informationen zum Hinzufügen von benutzerdefinierten HTML-Head-Ergänzungen finden Sie unter [Verwalten von benutzerdefinierten HTML-Head-Ergänzungen](#) (auf Seite 270).

### ***So bearbeiten Sie vorhandene Clientstandorterweiterungen***

- 1 Klicken Sie auf einer beliebigen Seite oben rechts auf den globalen Link "Admin".
- 2 Klicken Sie im Abschnitt "Anwendungsanpassung" auf "Anwendungsanpassung".
- 3 Klicken Sie im Abschnitt "Anwendungseinrichtung" auf "Clientstandorterweiterungen".
- 4 Suchen Sie auf der Listenseite für Clientstandorterweiterungen die Clientstandorterweiterung, die Sie bearbeiten möchten.
- 5 Führen Sie einen der folgenden Schritte durch:
  - Klicken Sie auf das Feld "Name". Dadurch wird die Detailseite für Clientstandorterweiterungen geöffnet, auf der Sie die Clientstandorterweiterung bearbeiten können.
  - Klicken Sie auf "Bearbeiten".

- 6 Klicken Sie auf "Speichern".
- 7 Führen Sie die folgenden Schritte aus, wenn Sie die Datei für die Clientstandorterweiterung ersetzt haben:
  - a Melden Sie sich von Oracle CRM On Demand ab.
  - b Löschen Sie den Browser-Cache.
  - c Melden Sie sich erneut an, um die neue Clientstandorterweiterung herunterzuladen, sodass die Clientstandorterweiterung auf die Seite heruntergeladen wird, auf der sie bereitgestellt wird. Wenn Sie sich nicht von Oracle CRM On Demand abmelden und erneut anmelden, wird die neue Clientstandorterweiterung 30 Tage nach dem ersten Download heruntergeladen.

### Richtlinien zum Bearbeiten von Clientstandorterweiterungen

Beachten Sie die folgenden Richtlinien:

- **Halten Sie die Anzahl der Verweise auf Clientstandorterweiterungen auf einer Seite so niedrig wie möglich, um die negativen Auswirkungen auf die Performance zu minimieren.**
- **Halten Sie die Größe der Clientstandorterweiterungen so gering wie möglich.** Vermeiden Sie beispielsweise die Verwendung großer Bild- oder SWF-Dateien. Je kleiner die Datei ist, die Sie als Bestandteil der Clientstandorterweiterung herunterladen, desto schneller wird die Seite im Vergleich zu größeren Dateien geladen.
- **Bringen Sie alle Clientstandorterweiterungen in so wenig Dateien wie möglich unter, um die negativen Auswirkungen auf die Performance zu minimieren.**
- **Konfigurieren Sie Ihren Browser so, dass er Ihre Clientstandorterweiterungen zwischenspeichert.** Wenn Sie Ihren Browser so konfigurieren, dass er die Clientstandorterweiterungen zwischenspeichert, müssen die Inhalte nicht jedes Mal von den Oracle CRM On Demand-Servern heruntergeladen werden, wenn ein Benutzer die Seite lädt. Wenn sich eine Clientstandorterweiterung ändert, müssen Sie den Cache leeren, damit Oracle CRM On Demand die Seite lädt, die die Erweiterung enthält. Standardmäßig werden Clientstandorterweiterungen 30 Tage lang im Cache aufbewahrt.
- **Beschränken Sie Clientstandorterweiterungen und Anlagen auf ein Minimum, um die Performance der Aktionsleiste zu optimieren.** Beim Konfigurieren einer Clientstandorterweiterung, die in einem Applet in der Aktionsleiste enthalten ist, wird die Aktionsleiste jedes Mal geladen, wenn die Seite aktualisiert wird.
- **Befolgen Sie alle Webservicesrichtlinien, wenn Sie Clientstandorterweiterungen zum Aufrufen von Webservices verwenden.** Weitere Informationen finden Sie in der Dokumentation Oracle Web Services On Demand Guide.

### Verwalten von benutzerdefinierten HTML-Head-Ergänzungen

Sie können benutzerdefinierte <script>-Elemente zu dem HTML-<head>-Element Ihrer Seiten hinzufügen. Beispiel: Sie können innerhalb der <script>-Elemente JavaScript-Code hinzufügen, der Funktionen zum

Erstellen von benutzerdefinierten Schaltflächen auf Ihren Seiten enthält. Ihr benutzerdefinierter Code kann auch JavaScript-Dateien referenzieren, die über Clientstandorterweiterungen oder externe JavaScript-Dateien hochgeladen wurden. Dadurch sind die Funktionen in diesen Dateien auch in Ihrem benutzerdefinierten Code verfügbar. HTML-Head-Ergänzungen gelten für alle Seiten in Oracle CRM On Demand.

Auf der Seite "Benutzerdefiniertes HTML-Head-Tag bearbeiten" können Sie über die Schaltfläche "Vorschau" alle vorgenommenen Änderungen prüfen.

Sie können die benutzerdefinierten HTML-Head-Ergänzungen deaktivieren, indem Sie den Parameter "disableCustomJS=Y" in der URL für die Seite einrichten. Wenn Sie die Seite verlassen, indem Sie auf einen anderen Link klicken, wird der URL-Parameter nicht beibehalten. Sie müssen den URL-Parameter jedes Mal eingeben, wenn Sie ihn benötigen. Weitere Informationen zum Schreiben von benutzerdefiniertem JavaScript-Code und zu den verfügbaren öffentlichen Anwendungsprogrammierschnittstellen (APIs) finden Sie im Oracle CRM On Demand JavaScript API Developer's Guide.

**Hinweis zu Beginn.** Um dieses Verfahren durchführen zu können, muss Ihre Rolle über die Berechtigung zum Hochladen von Clientstandorterweiterungen und zum Verwalten von benutzerdefinierten HTML-Head-Tags verfügen. Weitere Informationen zum Hinzufügen von Berechtigungen finden Sie unter [Info über Berechtigungen in Rollen](#) (auf Seite 349).

### **So fügen Sie eine benutzerdefinierte HTML-Head-Ergänzung hinzu:**

- 1 Klicken Sie auf einer beliebigen Seite oben rechts auf den globalen Link "Admin".
- 2 Klicken Sie im Abschnitt "Anwendungsanpassung" auf "Anwendungsanpassung".
- 3 Klicken Sie im Abschnitt "Anwendungseinrichtung" auf "Benutzerdefiniertes HTML-Head-Tag".
- 4 Klicken Sie auf der Seite "Details für benutzerdefiniertes HTML-Head-Tag" auf "Bearbeiten".
- 5 Geben Sie im Textfeld "HTML-Head-Ergänzungen" die erforderlichen <script>-Elemente ein. Dieses Feld ist auf 50,000 Zeichen begrenzt.
- 6 Klicken Sie auf "Vorschau", um die von Ihnen vorgenommenen Änderungen zu prüfen.
- 7 Klicken Sie auf "Speichern".

## **Richtlinien zum Referenzieren von Clientstandorterweiterungen**

Beachten Sie die folgenden Richtlinien:

- **Halten Sie die Anzahl der Verweise auf Clientstandorterweiterungen auf einer Seite so niedrig wie möglich, um die negativen Auswirkungen auf die Performance zu minimieren.**
- **Halten Sie die Größe der Clientstandorterweiterungen so gering wie möglich.** Je kleiner die Datei ist, die Sie als Bestandteil der Clientstandorterweiterung herunterladen, desto schneller wird die Seite im Vergleich zu größeren Dateien geladen.
- **Bringen Sie alle Clientstandorterweiterungen in so wenig Dateien wie möglich unter, um die negativen Auswirkungen auf die Performance zu minimieren.**

- **Konfigurieren Sie Ihren Browser so, dass er Ihre Clientstandorterweiterungen zwischenspeichert.** Wenn Sie Ihren Browser so konfigurieren, dass er die Clientstandorterweiterungen zwischenspeichert, müssen die Inhalte nicht jedes Mal von den Oracle CRM On Demand-Servern heruntergeladen werden, wenn ein Benutzer die Seite lädt. Wenn sich eine Clientstandorterweiterung ändert, müssen Sie den Cache leeren, damit Oracle CRM On Demand die Seite lädt, die die Erweiterung enthält. Standardmäßig werden Clientstandorterweiterungen 30 Tage lang im Cache aufbewahrt.

### Zugehörige Informationen

Weitere Informationen finden Sie unter folgenden Themen:

- [Informationen zum Deaktivieren von benutzerdefiniertem Code für Benutzer](#) (auf Seite 199)

## Erstellen und Verwalten von Layouts für Aktionsleiste und globalen Header

Die Aktionsleiste kann eine Reihe von Abschnitten enthalten, z.B. "Nachrichtencenter", "Suchen", "Kommunikationstools", "Erweiterte Stichwortsuche" und "Zuletzt angezeigt". Sie können benutzerdefinierte Layouts für die Aktionsleiste und den globalen Header erstellen, den Abschnitt für den globalen Header anpassen und diese Layouts in Oracle CRM On Demand bestimmten Rollen zuweisen.

Konfigurationsänderungen sowohl an der Aktionsleiste als auch am globalen Header sind nur für die Rollen sichtbar, für die das moderne Thema verwendet wird. Für Rollen, für die ein klassisches Thema verwendet wird, sind jedoch nur Konfigurationsänderungen am Layout der Aktionsleiste sichtbar.

### Festlegen der Aktionsleiste als nicht verfügbar für Benutzer

Standardmäßig wird die Aktionsleiste auf der linken Seite aller Oracle CRM On Demand-Seiten angezeigt. Benutzer können die Aktionsleiste nach Bedarf ausblenden oder anzeigen. Weitere Informationen finden Sie unter Informationen zum Ein- oder Ausblenden der Aktionsleiste.

Wenn die Aktionsleiste für eine bestimmte Benutzerrolle nicht verfügbar sein soll, richten Sie ein leeres Aktionsleistenlayout ein (d.h. dass im Layout keine Abschnitte angezeigt werden oder verfügbar sind) und weisen dieses Layout der Benutzerrolle zu. Dann wird die Aktionsleiste für die Benutzer mit dieser Benutzerrolle permanent ausgeblendet.

Im Folgenden wird beschrieben, wie ein Aktionsleistenlayout hinzugefügt wird.

#### *So fügen Sie ein neues Aktionsleistenlayout hinzu*

- 1 Klicken Sie auf einer beliebigen Seite oben rechts auf den globalen Link "Admin".
- 2 Klicken Sie im Abschnitt "Anwendungsanpassung" auf "Anwendungsanpassung".
- 3 Klicken Sie im Abschnitt "Anwendungseinrichtung" auf "Layouts für Aktionsleiste und globalen Header".
- 4 Klicken Sie auf der Seite "Layouts für Aktionsleiste und globalen Header" auf "Neues Layout".



- 5 Geben Sie im Feld "Layout-Name" einen Namen für das neue Aktionsleistenlayout ein.
- 6 Geben Sie im Feld "Beschreibung" einen Namen für das neue Aktionsleistenlayout ein, und klicken Sie auf "Weiter".
- 7 Wählen Sie die Abschnitte für die Anzeige im Aktionsleistenlayout aus, indem Sie die gewünschten Felder mit den Pfeiltasten nach links und rechts aus "Verfügbare Abschnitte für Aktionsleiste" in "Angezeigte Abschnitte für Aktionsleiste" verschieben. Verwenden Sie den Nach-Oben- und Nach-Unten-Pfeile, um die Reihenfolge der ausgewählten Felder zu ändern.
- 8 Wählen Sie die Abschnitte für die Anzeige im globalen Header aus, indem Sie die gewünschten Abschnitte mit den Pfeiltasten nach links und rechts aus "Angezeigte Abschnitte für Aktionsleiste" in "Verfügbare Abschnitte für globalen Header" verschieben.
- 9 Klicken Sie auf "Fertig stellen".
- 10 (Optional) Klicken Sie auf die Schaltfläche "Bearbeiten", um die in den Schritten 5 bis 9 eingegebenen Werte zu ändern.

Alternativ können Sie das in Oracle CRM On Demand bereits vorhandene standardmäßige Aktionsleistenlayout kopieren und die Beschreibung und Konfiguration entsprechend Ihren Anforderungen ändern.

### **So kopieren Sie ein Aktionsleistenlayout**

- 1 Klicken Sie auf einer beliebigen Seite oben rechts auf den globalen Link "Admin".
- 2 Klicken Sie im Abschnitt "Anwendungsanpassung" auf "Anwendungsanpassung".
- 3 Klicken Sie im Abschnitt "Anwendungseinrichtung" auf "Layouts für Aktionsleiste und globalen Header".
- 4 Klicken Sie links von "Standardlayouts für Aktionsleiste und globalen Header" auf den Link "Kopieren".
- 5 Geben Sie im Feld "Layout-Name" einen Namen für das neue Aktionsleistenlayout ein.
- 6 Geben Sie im Feld "Beschreibung" einen Namen für das neue Aktionsleistenlayout ein, und klicken Sie auf "Weiter".
- 7 Wählen Sie die Abschnitte für die Anzeige im Aktionsleistenlayout aus, indem Sie die gewünschten Felder mit den Pfeiltasten nach links und rechts aus "Verfügbare Abschnitte für Aktionsleiste" in "Angezeigte Abschnitte für Aktionsleiste" verschieben. Verwenden Sie den Nach-Oben- und Nach-Unten-Pfeile, um die Reihenfolge der ausgewählten Felder zu ändern.
- 8 Wählen Sie die Abschnitte für die Anzeige im globalen Header aus, indem Sie die gewünschten Abschnitte mit den Pfeiltasten nach links und rechts aus "Angezeigte Abschnitte für Aktionsleiste" in "Verfügbare Abschnitte für globalen Header" verschieben.
- 9 Klicken Sie auf "Fertig stellen".

**HINWEIS:** Um andere Aktionsleistenlayouts zu kopieren, klicken Sie links neben dem Namen des Aktionsleistenlayouts auf den Pfeil nach unten, um die Kopierfunktion anzuzeigen.

**So bearbeiten Sie den globalen Header:**

- 1 Klicken Sie auf einer beliebigen Seite oben rechts auf den globalen Link "Admin".
- 2 Klicken Sie im Abschnitt "Anwendungsanpassung" auf "Anwendungsanpassung".
- 3 Klicken Sie im Abschnitt "Anwendungseinrichtung" auf "Layouts für Aktionsleiste und globalen Header".
- 4 Klicken Sie auf der Seite "Layouts für Aktionsleiste und globalen Header" auf den Nach-Unten-Pfeil neben dem gewünschten Layout.
- 5 Wählen Sie im Menü "Globalen Header bearbeiten" aus.  
Auf der Bearbeitungsseite für "Symbol für globalen Header" sind alle verfügbaren Abschnitte für globale Header in aufsteigender Reihenfolge aufgelistet. Wenn Sie denselben Reihenfolgenwert für zwei oder mehr Abschnitte für globale Header eingeben, werden diese Abschnitte für globale Header in ihrer Erstellungsreihenfolge angezeigt.
- 6 Führen Sie einen der folgenden Schritte durch:
  - Klicken Sie auf "Neu", um die Abschnitte für globale Header zu konfigurieren.
  - Klicken Sie neben dem zu bearbeitenden Abschnitt für den globalen Header auf "Bearbeiten".
- 7 Klicken Sie auf das Symbol mit dem Vergrößerungsglas, um das Symbol für Ihren Abschnitt zu ändern.
- 8 Wählen Sie im Menü "Applet" einen verfügbaren Abschnitt aus.
- 9 (Optional) Geben Sie in das Feld "Beschreibung" eine Beschreibung ein.
- 10 Geben Sie in das Feld "Appletbreite" die Breite des Abschnitts ein.  
Die maximale Breite des Abschnitts für den globalen Header beträgt 700 Pixel.
- 11 Geben Sie im Feld "Reihenfolge" den Reihenfolgenwert an, nach dem Ihr Abschnitt auf dem globalen Header angezeigt werden soll.  
Abschnitte für globale Header werden entsprechend dem Wert für die aufsteigende Reihenfolge von links nach rechts angezeigt.
- 12 Klicken Sie auf "Speichern".

**Hinweis:** Globale Web-Applets, die im globalen Header angezeigt werden, werden immer ausgeführt, unabhängig davon, ob auf der Seite "Mein Web-Applet" das Kontrollkästchen "Immer ausführen" aktiviert ist. Beachten Sie, dass sich bestimmter Web-Applet-Inhalt auf die Leistung auswirken kann, beispielsweise wenn Ihr Web-Applet auf eine externe Website verweist. Weitere Informationen zum Kontrollkästchen "Immer ausführen" finden Sie unter [Erstellen globaler Web-Applets](#) (siehe "[Erstellen von globalen Webapplets](#)" auf Seite 264).

## Anpassen von "Meine Homepage" für Ihr Unternehmen

Je nach Bedarf möchten Mitarbeiter in Ihrem Unternehmen die unterschiedlichsten Informationen auf der Seite "Meine Homepage" anzeigen. Sie können das Layout von "Meine Homepage" anpassen, indem Sie den Standardinhalt durch einen für die Rollen Ihrer Mitarbeiter relevanteren Inhalt ersetzen. Beispielsweise kann die Homepage eines Kundenservicemitarbeiters so konfiguriert werden, dass anstelle des Abschnitts "Kürzlich erstellte Leads" (der standardmäßig auf der Seite angezeigt wird) neue Serviceanfragen und anstelle des Standardberichts zur Qualität der Vertriebs-Pipeline ein benutzerdefinierter Bericht zu Serviceanfragen angezeigt wird.

Nachdem Sie "Meine Homepage" angepasst haben, müssen Sie das Homepage-Layout einer Benutzerrolle zuweisen. Alle Benutzer mit dieser Rolle können die von Ihnen eingerichtete angepasste "Meine Homepage" anzeigen.

**Hinweis zu Beginn.** Da Sie eine Rolle wählen müssen, auf die sich diese Anpassung bezieht, richten Sie alle Rollen ein, bevor Sie mit diesem Verfahren beginnen. Für diese Prozedur muss Ihre Rolle über die Berechtigungen "Anwendung anpassen" und "Anwendung anpassen - Homepage-Anpassung verwalten" verfügen.

### *So passen Sie "Meine Homepage" für Ihr Unternehmen an*

- 1 Klicken Sie auf einer beliebigen Seite oben rechts auf den globalen Link "Admin".
- 2 Klicken Sie im Abschnitt "Anwendungsanpassung" auf den Link "Anwendungsanpassung".
- 3 Klicken Sie im Abschnitt "Anwendungseinrichtung" auf den Link "Meine Homepage - Layout".
- 4 Führen Sie in der Liste "Homepage-Layout" einen der folgenden Schritte durch:
  - Klicken Sie auf die Schaltfläche "Neues Layout", um ein neues Layout zu erstellen.
  - Klicken Sie auf "Bearbeiten" oder "Kopieren", um ein vorhandenes benutzerdefiniertes Layout zu ändern.

Der Assistent für Homepage-Layout wird angezeigt, um Sie durch den Prozess zu leiten.

- 5 Geben Sie in Schritt 1 "Layout-Name" einen Namen für das Layout und ggf. eine Beschreibung ein.
- 6 Schritt 2 "Homepage-Layout":
  - Verschieben Sie Abschnitte aus der Liste "Alle Abschnitte" in die Liste "Verfügbare Abschnitte".

In der Liste "Verfügbare Abschnitte" sind die Abschnitte enthalten, die einer Homepage hinzugefügt werden können, darunter auch benutzerdefinierte Berichte, die in Homepages aufgenommen werden können. Wenn Sie verhindern möchten, dass ein Benutzer einer Homepage einen Abschnitt hinzufügt, belassen Sie den Abschnitt in der Liste "Alle Abschnitte".

- Verschieben Sie Abschnitte aus der Liste "Linke Seite" in die Liste "Rechte Seite", und ordnen Sie die Informationen in beiden Listen entsprechend Ihren Anforderungen neu an.

Belassen Sie Abschnitte doppelter Breite in der Liste "Linke Seite". Die Abschnitte werden automatisch über die gesamte Breite der Homepage angezeigt.

7 Klicken Sie auf "Fertig stellen".

**HINWEIS:** Wenn Sie eine benutzerdefinierte Homepage in die Anwendung einfügen, müssen Sie sie für die Benutzerrolle verfügbar machen, damit sie für Benutzer sichtbar ist. Weitere Informationen finden Sie unter [Hinzufügen von Rollen](#) (auf Seite 352).

## Aktivieren von benutzerdefinierten Berichten auf "Meine Homepage";

Mit der Funktion "Meine Homepage - Benutzerdefinierte Berichte" können Sie mehrere Berichte, einschließlich vordefinierter und benutzerdefinierter Berichte, zu "Meine Homepage" hinzufügen. Diese benutzerdefinierten Berichte werden dann im Assistenten für das Homepagelayout in Schritt 2 in der Liste "Alle Abschnitte" angezeigt. Sie können die Berichte in die Liste "Verfügbare Abschnitte" oder in eine der Abschnittslisten verschieben, die standardmäßig unter "Meine Homepage" angezeigt werden. Weitere Informationen zum Anpassen von "Meine Homepage" finden Sie unter [Anpassen von "Meine Homepage" für Ihr Unternehmen](#) (siehe ["Anpassen von "Meine Homepage" für Ihr Unternehmen"](#) auf Seite 275).

Sie können Berichte aus dem V2-Katalog und dem V3-Katalog in benutzerdefinierte Berichte für "Meine Homepage" einbetten. Informationen zu den Katalogen (V2 und V3) für Berichte und Dashboards sowie dazu, wo die Berichte und Dashboards in Oracle CRM On Demand eingebettet werden können, finden Sie unter Informationen zum Einbetten von Berichten und Dashboards in Oracle CRM On Demand.

**HINWEIS:** Je nachdem, wie Ihre Unternehmensinstanz eingerichtet ist, hat Ihr Unternehmen möglicherweise keinen Zugriff auf den V3-Katalog.

### Hinweis zu Beginn:

- Der Bericht, den Sie auf "Meine Homepage" aktivieren möchten, muss unter "Gemeinsam genutzte Ordner" gespeichert sein.
- Wenn Sie einen Bericht aus dem V3-Katalog verwenden möchten, können Sie das Suchsymbol auf der Seite "Homepage - Details Benutzerdefinierter Bericht" verwenden, um zum gewünschten Bericht zu navigieren. Wenn Sie einen Bericht oder ein Dashboard aus dem V2-Katalog einbetten möchten, müssen Sie über die Pfadzeichenfolge für den Bericht verfügen, sodass Sie sie beim Erstellen des benutzerdefinierten Berichts in das Feld "Berichtspfad" einfügen können. Im Folgenden finden Sie ein Beispiel für die Pfadzeichenfolge eines Berichts:

**Gemeinsam genutzte Ordner : Vordefinierte Analyse : Quick List-Berichte : Firmen nach Vertriebsmitarbeiter**

Informationen zum Bestimmen der Pfadzeichenfolge für einen Bericht im V2-Katalog finden Sie am Ende dieses Themas.

- Ihre Rolle muss die Berechtigungen "Anwendung anpassen" und "Anwendung anpassen - Homepage-Anpassung verwalten" beinhalten.
- Um einen Bericht im migrierten unternehmensweit genutzten Ordner auszuwählen, muss Ihre Benutzerrolle die Berechtigung "Auf migrierten unternehmensweit genutzten Ordner zugreifen" enthalten.
- Wenn das Kontrollkästchen "Sprachübersetzungssupport für Webapplets aktivieren" im Unternehmensprofil aktiviert ist, können Sie nur dann benutzerdefinierte Berichte erstellen, wenn die im Feld "Übersetzungssprache" ausgewählte Sprache die Standardsprache des Unternehmens ist.

### So erstellen Sie benutzerdefinierte Berichte für "Meine Homepage":

- 1 Klicken Sie auf einer beliebigen Seite oben rechts auf den globalen Link "Admin".
- 2 Klicken Sie im Abschnitt "Anwendungsanpassung" auf den Link "Anwendungsanpassung".
- 3 Klicken Sie im Abschnitt "Anwendungseinrichtung" auf den Link "Meine Homepage - Benutzerdefinierte Berichte".
- 4 Klicken Sie in der Liste "Meine Homepage - Benutzerdefinierte Berichte" auf "Neuer Homepage-Bericht".
- 5 Füllen Sie auf der Seite "Homepage - Details Benutzerdefinierter Bericht" die folgenden Felder aus.

Feld	Kommentare
Name	Geben Sie den Namen des benutzerdefinierten Berichts ein.
Zum Übersetzen markieren	<p>Dieses Kontrollkästchen ist nur verfügbar, wenn das Kontrollkästchen "Sprachübersetzungssupport für Webapplets aktivieren" im Unternehmensprofil aktiviert ist. Wenn Sie einen benutzerdefinierten Bericht erstellen, ist das Kontrollkästchen "Zum Übersetzen markieren" aktiviert und schreibgeschützt. Das Kontrollkästchen "Zum Übersetzen markieren" ist außerdem schreibgeschützt, wenn Sie eine andere Sprache als die Standardsprache des Unternehmens im Feld "Übersetzung" in der Liste der benutzerdefinierten Berichte auswählen, bevor Sie einen vorhandenen benutzerdefinierten Bericht aktualisieren.</p> <p>Wenn Sie den Namen eines vorhandenen benutzerdefinierten Berichts in der Standardsprache des Unternehmens ändern, aktivieren Sie das Kontrollkästchen "Zum Übersetzen markieren" folgendermaßen:</p> <ul style="list-style-type: none"> <li>■ Wenn Sie möchten, dass die übersetzten Versionen des Namens durch den aktualisierten Namen ersetzt werden, aktivieren Sie das Kontrollkästchen "Zum Übersetzen markieren".</li> <li>■ Wenn Sie möchten, dass die übersetzten Versionen des Namens nicht geändert werden, aktivieren Sie das Kontrollkästchen "Zum Übersetzen markieren" nicht.</li> </ul> <p>Weitere Informationen zum Übersetzen von benutzerdefinierten Berichtsnamen finden Sie unter <a href="#">Übersetzen von Namen für Webapplets und benutzerdefinierte Berichte</a> (auf Seite 215).</p>

Feld	Kommentare
Höhe	Wählen Sie "Einzel" oder "Doppelt" aus. Wenn Sie die Höhe auf "Doppelt" festlegen, wird der Bericht doppelt so hoch wie die anderen Abschnitte auf der Homepage.
Breite	Wählen Sie "Einzel" oder "Doppelt" aus. Wenn sich der Bericht von links nach rechts über die gesamte Homepage erstrecken soll, wählen Sie "Doppelt" als Breite.  <b>HINWEIS:</b> Berichte mit einem HTML RowSpan-Attributwert von mehr als 2 überschreiten manchmal die festgelegte Größe.
Bericht sofort ausführen	Wenn Sie dieses Kontrollkästchen aktivieren, wird der Bericht automatisch ausgeführt und die Benutzer müssen nicht auf einen Link klicken, um den Bericht zu aktualisieren.
Katalog	Wählen Sie den Katalog für den Bericht aus, den Sie einbetten möchten.

- 1 Führen Sie einen der folgenden Schritte aus, je nachdem, welchen Katalog Sie im Feld "Katalog" ausgewählt haben:
  - Wenn Sie "V2" ausgewählt haben, geben Sie die Pfadzeichenfolge für den Bericht in das Feld "Berichtspfad" ein.
  - Wenn Sie "V3" ausgewählt haben, klicken Sie auf das Suchsymbol (Lupe), und navigieren Sie unter "Gemeinsam genutzte Ordner" zum benötigten Bericht.  
  
Das Feld "Berichtspfad" wird automatisch ausgefüllt, nachdem Sie den V3-Bericht ausgewählt haben.
- 2 Geben Sie im Feld "Beschreibung" eine Beschreibung für den benutzerdefinierten Homepage-Bericht ein.
- 3 Klicken Sie auf "Speichern".

Im Folgenden wird beschrieben, wie die Pfadzeichenfolge für einen Bericht im V2-Katalog bestimmt wird.

### ***So bestimmen Sie die Pfadzeichenfolge für einen Bericht im V2-Katalog:***

- 1 Klicken Sie in Oracle CRM On Demand Answers auf der Seite "Erste Schritte bei der Arbeit in Answers" auf "Analyse öffnen".
- 2 Wählen Sie einen Bericht aus.  
  
Der Pfad für den Bericht wird im Elementfeld angezeigt.
- 3 Um die Berichtspfadzeichenfolge in einem benutzerdefinierten Bericht für eine datensatztypspezifische Homepage oder "Meine Homepage" zu verwenden, kopieren Sie die Zeichenfolge aus dem Elementfeld.

## Umbenennen von Datensatztypen

Sie können Datensatztypen umbenennen, wenn Sie die Ihren Benutzern vertraute Terminologie verwenden möchten. Möglicherweise entsprechen die Namen der Datensatztypen in der Anwendung nicht den Namen, die in Ihrem Unternehmen für bestimmte Datensatztypen verwendet werden. In diesem Fall können Sie den Namen ändern und an Ihre spezifischen Anforderungen anpassen.

Nachdem der Name eines Datensatztyps geändert wurde, wird der neue Name an vielen Stellen in der Anwendung verwendet. Beispiele:

- Registerkarten und Schaltflächen
- Dropdown-Listen
- Vordefinierte gefilterte Listen wie die Liste "Alle Firmen" auf der Firmen-Homepage
- Titelleisten auf Seiten, z.B. Detail- und Listenseiten von Datensätzen
- Der Abschnitt "Erstellen" in der Aktionsleiste
- Namen von Seitenabschnitten
- E-Mail-Benachrichtigung bei Datensatzzuweisung
- Namen benutzerdefinierter Seitenabschnitte

So können Sie den Anzeigenamen "Firma" in "Unternehmen" ändern. Der Name der Registerkarte "Firma" wird zu "Unternehmen", und auch die anderen Abschnittstitel werden entsprechend geändert.

An einigen Stellen wird der neue Name jedoch nicht angezeigt. Bei Namensänderungen sollten Sie Ihre Benutzer darüber informieren, dass die neuen Namen in folgenden Bereichen nicht angezeigt werden:

- Namen von benutzerdefinierten gefilterten Listen
- Namen benutzerdefinierter Felder
- Berichte und Analysen
- Oracle Outlook Email Integration On Demand
- Hilfeseiten

**HINWEIS:** Alle Anzeigenamen sind auf 50 Zeichen begrenzt.

**Hinweis zu Beginn.** Um dieses Verfahren durchführen zu können, muss Ihre Rolle die Berechtigung "Anwendung anpassen" beinhalten.

### ***So benennen Sie einen Datensatztyp um***

- 1 Klicken Sie auf einer beliebigen Seite oben rechts auf den globalen Link "Admin".
- 2 Klicken Sie im Abschnitt "Anwendungsanpassung" auf den Link "Anwendungsanpassung".
- 3 Klicken Sie im Abschnitt "Anwendungseinrichtung" auf den Link "Datensatztypen umbenennen".

- 4 Geben Sie auf der Seite "Datensatztypen anpassen" die neuen Namen in der entsprechenden Zeile ein. Sie müssen alle drei Variationen für die Anwendungen angeben, damit die Anwendung sie an der korrekten Stelle der Oberfläche verwendet: Anzeigename/Singular, Anzeigename/Plural und Anzeigename/Kurz.

**HINWEIS:** Der "Anzeigename/Kurz" wird in den Registerkarten angezeigt. Daher sollte er nicht mehr als 15 Zeichen enthalten. Objekte können nicht in die Namen der auf der Seite "Datensatztypen umbenennen" verfügbaren Objekte umbenannt werden. Objekte wie Aufgaben oder Termine können nicht umbenannt werden, da sie nicht auf der Seite "Datensatztypen umbenennen" aufgeführt werden.

- 5 (Optional) Um darauf hinzuweisen, dass ein aktualisierter Name in andere für Ihr Unternehmen aktivierte Sprachen übersetzt werden muss, aktivieren Sie das Kontrollkästchen "Zum Übersetzen markieren".

**HINWEIS:** Wenn dieser aktualisierte Name in anderen aktivierten Sprachen angezeigt werden soll, aktivieren Sie das Kontrollkästchen "Zum Übersetzen markieren". In den anderen Sprachen (oder wenn Sie eine andere Sprache in der Dropdown-Liste "Übersetzungssprache" auswählen) wird der aktualisierte Name als blauer Text in Klammern angezeigt, bis Sie manuell die übersetzten Versionen eingeben. Dadurch können Sie leichter verfolgen, welche Begriffe übersetzt werden müssen. Wenn Sie "Zum Übersetzen markieren" nicht auswählen, bleiben die bereits übersetzten Anzeigenamen bestehen, unabhängig davon, welche Änderungen Sie hier eingegeben haben.

- 6 So geben Sie die übersetzte Entsprechung des neuen Namens manuell ein:

- a Wählen Sie aus der Dropdown-Liste "Übersetzungssprache" die Sprache aus, deren Übersetzung Sie eingeben möchten.
- b Geben Sie die übersetzte Entsprechung in das zugehörige Feld "Anzeigename" ein, und klicken Sie auf "Speichern".
- c Klicken Sie ggf. auf den Link, um zur gerade aktualisierten Seite zurückzukehren, und wählen Sie die Sprache erneut aus.

Der übersetzte Name wird in der Spalte "Anzeigename" als schwarzer Text angezeigt.

## Aktivieren von Bildern auf Detailseiten

Sie können der Detailseite für einen Datensatztyp Bilder hinzufügen. Beispiel: Sie können ein Foto zur Personendetailseite, ein Logo zur Firmendetailseite oder ein Produktbild zur Produktdetailseite hinzufügen. Bilder auf Detailseiten können nur für folgende Datensatztypen aktiviert werden:

- Firma
- Person
- Produkt

### *So aktivieren Sie ein Bild auf einer Detailseite*

- 1 Klicken Sie auf einer beliebigen Seite oben rechts auf den globalen Link "Admin".



- 2 Klicken Sie im Abschnitt "Anwendungsanpassung" auf den Link "Anwendungsanpassung".
- 3 Klicken Sie im Abschnitt "Anwendungseinrichtung" auf den Link "Datensatztypen umbenennen".
- 4 Aktivieren Sie das Kontrollkästchen "Bild anzeigen" für den Datensatztyp "Firma", "Person" oder "Produkt".
- 5 Klicken Sie auf "Speichern".

## Hochladen und Verwalten von benutzerdefinierten Symbolsets

Sie können ein Set mit benutzerdefinierten Symbolen für die Zuweisung zu einem Datensatztyp hochladen und verwalten. Jedes benutzerdefinierte Symbolset enthält drei Symbole: ein Symbol für die Registerkarte "Datensatztyp", ein Symbol für die Aktionsleiste und ein Symbol für die Bereiche mit zugehörigen Informationen von Oracle CRM On Demand.

Benutzerdefinierte Symbolsets verbessern das Erscheinungsbild von Oracle CRM On Demand. So können Benutzer die Symbole anzeigen, die für Datensatztypen relevanter sind. Sie können ein vorhandenes benutzerdefiniertes Symbolset bearbeiten und an Ihre Anforderungen anpassen.

**HINWEIS:** Es können maximal 100 benutzerdefinierte Symbolsets erstellt werden.

**Hinweis zu Beginn.** Um diesen Schritt ausführen zu können, muss Ihre Rolle die Berechtigung "Benutzerdefinierte Symbole verwalten" enthalten. Sie können benutzerdefinierte Symbolsets Datensatztypen nur dann zuweisen, wenn moderne Themen verwendet werden.

### *So erstellen und publizieren Sie ein neues Symbolset:*

- 1 Klicken Sie auf einer beliebigen Seite oben rechts auf den globalen Link "Admin".
- 2 Klicken Sie im Abschnitt "Anwendungsanpassung" auf den Link "Anwendungsanpassung".
- 3 Klicken Sie im Abschnitt "Anwendungseinrichtung" auf den Link "Symbolmanagement".
- 4 Klicken Sie auf der Seite "Symbolmanagement" auf den Link "Objektsymbole".
- 5 Klicken Sie auf der Seite "Symbolsets" auf "Hinzufügen", um ein neues Symbolset zu erstellen.
- 6 Geben Sie auf der Seite zum Bearbeiten des Symbolsets im Feld "Symbolsetname" den Namen des neuen Symbolsets ein, und klicken Sie auf "Speichern".  
Das Feld "Symbolsetname" darf maximal 50 Zeichen enthalten.
- 7 Klicken Sie auf der Registerkarte "Symbole" auf "Neu".
- 8 Wählen Sie auf der Seite zum Bearbeiten des Symbols eines der folgenden Symbole aus der Auswahlliste "Symboltyp" aus, um die Bilder zu suchen, die Sie in Ihrem Symbolset verwenden möchten:

- **Hauptsymbol.** Das benutzerdefinierte Symbol, das auf der Registerkarte "Datensatztyp" verwendet wird. Es wird empfohlen, dass das ausgewählte Bild für dieses Symbol 50 Pixel breit und 50 Pixel hoch ist.
- **Minisymbol.** Das benutzerdefinierte Symbol, das in der Aktionsleiste verwendet wird. Es wird empfohlen, dass das ausgewählte Bild für dieses Symbol 25 Pixel breit und 25 Pixel hoch ist.
- **Symbol für zugehörige Informationen.** Das benutzerdefinierte Symbol, das im Bereich "Zugehörige Informationen" verwendet wird. Es wird empfohlen, dass das ausgewählte Bild für dieses Symbol 45 Pixel breit und 45 Pixel hoch ist. Wenn dieses Bild mit dem in Oracle CRM On Demand verwendeten Farbschema zusammenpassen soll, muss der Hintergrund des Bildes transparent sein.

**HINWEIS:** Sie können Bilder mit den folgenden Erweiterungen hochladen: JPEG, JPG, PNG oder GIF. Die Datei darf höchstens 100 KB groß sein.

- 9 Klicken Sie auf "Durchsuchen", um das erforderliche Bild zu suchen, und klicken Sie auf die Schaltfläche zum Speichern und Erstellen eines neuen Symbols.
- 10 Wiederholen Sie die Schritte 8 bis 9 für jeden Symboltyp im benutzerdefinierten Symbolset.
- 11 Klicken Sie auf "Veröffentlichen".

Informationen zum Zuordnen Ihrer benutzerdefinierten Symbolsets zu einem Datensatztyp finden Sie unter [Ändern des Symbols für einen Datensatztyp](#) (auf Seite 286).

## Hochladen und Verwalten von benutzerdefinierten Symbolen für den globalen Header

Sie können benutzerdefinierte Symbole hochladen und dem Layout Ihres globalen Headers zuordnen. Dadurch können Sie aussagekräftige Symbole für Elemente im Layout Ihres globalen Headers verwenden.

**Hinweis zu Beginn.** Um diesen Schritt ausführen zu können, muss Ihre Rolle die Berechtigung "Benutzerdefinierte Symbole verwalten" enthalten.

### *So erstellen Sie ein neues benutzerdefiniertes Symbolset:*

- 1 Klicken Sie auf einer beliebigen Seite oben rechts auf den globalen Link "Admin".
- 2 Klicken Sie im Abschnitt "Anwendungsanpassung" auf den Link "Anwendungsanpassung".
- 3 Klicken Sie im Abschnitt "Anwendungseinrichtung" auf den Link "Symbolmanagement".
- 4 Klicken Sie auf der Seite "Symbolmanagement" auf den Link "Symbole für globalen Header".
- 5 Klicken Sie auf der Seite "Symbole für globalen Header" auf "Hinzufügen", um ein neues benutzerdefiniertes Symbol zu erstellen.

- 6 Klicken Sie auf der Bearbeitungsseite für Symbole für den globalen Header auf "Durchsuchen", um das Bild zu suchen, das Sie verwenden möchten.  
**HINWEIS:** Sie können Bilder mit den folgenden Erweiterungen hochladen: JPEG, JPG, PNG oder GIF. Die Datei darf höchstens 100 KB groß sein. Sie können maximal 50 Bilder hochladen. Wenn dieses Bild mit dem in Oracle CRM On Demand verwendeten Farbschema zusammenpassen soll, muss das Bild weiß sein. Außerdem muss es etwa 45 Pixel hoch und 45 Pixel breit sein und einen transparenten Hintergrund haben.
- 7 Klicken Sie auf die Option zum Speichern und Hinzufügen eines neuen Symbols für den globalen Header.
- 8 Wiederholen Sie die Schritte 6 und 7 für jedes benutzerdefinierte Symbol, das in das Symbolset für den globalen Header hochgeladen werden soll.
- 9 (Optional) So löschen Sie ein benutzerdefiniertes Symbol:
  - a Klicken Sie neben dem gewünschten benutzerdefinierten Symbol auf den Pfeil nach unten.
  - b Wählen Sie im Menü die Option "Löschen" aus.

Informationen zu Layouts für globale Header finden Sie unter [Erstellen und Verwalten von Layouts für Aktionsleiste und globalen Header](#) (auf Seite 272) . (siehe "Ändern des Symbols für einen Datensatztyp" auf Seite 286)

## Hinzufügen von Datensatztypen

Sie können benutzerdefinierte Datensatztypen für Ihr Unternehmen hinzufügen. Beispielsweise können Sie eine Registerkarte "Bestellung" anzeigen, die von Ihren Mitarbeitern verwendet werden soll. Um einen neuen Datensatztyp hinzuzufügen, benennen Sie einen der benutzerdefinierten Objektdatensatztypen in Oracle CRM On Demand um und konfigurieren ihn.

Die Berechtigungen, mit denen Ihr Unternehmen die Datensatztypen "Benutzerdefiniertes Objekt 01" bis "Benutzerdefiniertes Objekt 10" verwenden und Benutzern Zugriff auf diese Datensatztypen gewähren kann, sind standardmäßig für die Administratorrolle in Oracle CRM On Demand aktiviert. Wenn Ihr Unternehmen jedoch mehr als 10 Datensatztypen für benutzerdefinierte Objekte verwenden muss, wenden Sie sich an Oracle CRM On Demand Customer Care, damit die zusätzlichen Datensatztypen für benutzerdefinierte Objekte Ihrem Unternehmen zur Verfügung gestellt werden.

Im Allgemeinen gleicht die Funktionsweise von neuen Datensatztypen der Funktionsweise der Datensatztypen, die standardmäßig zur Verfügung gestellt werden. Für jeden Datensatztyp ist ein Satz an Feldern einschließlich dem Feld "Name" verfügbar, die zum Filtern und Sortieren von Listen verwendet werden können.

**HINWEIS:** Für jeden Datensatztyp für die benutzerdefinierten Objekte 01, 02 und 03 sind acht Felder zum Filtern und Sortieren von Listen mit Datensätzen dieser Datensatztypen verfügbar. Für alle anderen Datensatztypen für benutzerdefinierte Objekte kann nur das Feld "Name" zum Filtern und Sortieren von Listen mit Datensätzen dieses Datensatztyps verwendet werden.

Sie können benutzerdefinierte Felder, Seitenlayouts, Suchlayouts usw. für die neuen Datensatztypen einrichten. In folgenden Bereichen können Sie jedoch die neuen Datensatztypen nicht verwenden:

- Assignment Manager

- Prognoseerstellung
- Standardgruppenzuweisung (sie können nicht gemeinsam von Gruppen verwendet werden)

Außerdem gelten für neue Datensatztypen die folgenden Einschränkungen:

- Neue Datensatztypen können die länderspezifischen Adressgruppen nicht enthalten
- Standardmäßig ist nur das Feld "Name" in neuen Datensatztypen erforderlich
- Mit dem neuen Datensatztyp wird keine Duplikatprüfung ausgeführt

Informationen zum Verwenden von Web-Services mit neuen Datensatztypen finden Sie unter [Herunterladen von WSDL- und Schema-Dateien](#) (siehe "[Herunterladen von WSDL- und Schemadateien](#)" auf Seite 874).

**Hinweis zu Beginn.** Für die Ausführung dieses Schritts muss Ihre Rolle sowohl die Berechtigung "Anwendung anpassen" als auch die entsprechende Berechtigung "Anwendung anpassen" für das benutzerdefinierte Objekt enthalten, das Sie für Ihren neuen Datensatztyp verwenden. Es gibt spezielle Berechtigungen für die Datensatztypen der benutzerdefinierten Objekte 01, 02 und 03, zum Beispiel die Berechtigung "Anwendung anpassen - Benutzerdefiniertes Objekt 01 verwalten". Bei anderen Objektdatensatztypen gilt jede Berechtigung für eine Gruppe benutzerdefinierter Objekte, zum Beispiel die Berechtigung "Anwendung anpassen - Benutzerdefinierte Objekte 04 bis 10 verwalten".

### *So fügen Sie einen Datensatztyp hinzu*

- 1 Klicken Sie auf einer beliebigen Seite oben rechts auf den globalen Link "Admin".
- 2 Klicken Sie im Abschnitt "Anwendungsanpassung" auf den Link "Anwendungsanpassung".
- 3 Klicken Sie im Abschnitt "Anwendungseinrichtung" auf den Link "Datensatztypen umbenennen".
- 4 Geben Sie die Daten in der Zeile für den verwendeten benutzerdefinierten Objektdatensatztyp ein. Geben Sie zum Beispiel "Auftrag" ein.

Weitere Informationen finden Sie unter [Umbenennen von Datensatztypen](#) (auf Seite 279). Nach dem Umbenennen des Datensatztyps wird er unter seinem neuen Namen in den Abschnitten "Datensatztypeinrichtung" der Seite "Anwendungsanpassung" angezeigt und ersetzt den Link für den benutzerdefinierten Objektdatensatztyp.

- 5 Klicken Sie auf "Speichern".
- 6 Klicken Sie auf der Seite "Anwendungsanpassung" im Abschnitt "Datensatztypeinrichtung" auf den Link für den neuen Datensatztyp.
- 7 Klicken Sie im Abschnitt "Feldverwaltung" auf den Link "Felddefinition".
- 8 Auf der Seite "Felddefinition" haben Sie folgende Möglichkeiten:
  - (Empfohlen) Klicken Sie auf "Feldbezeichnungen verwalten", und benennen Sie die Felder so um, dass sie Ihre Anforderungen erfüllen.

Es wird empfohlen, dass Sie das Feld "Name" umbenennen. Innerhalb der Anwendung verfügt jeder Datensatztyp über ein Feld mit der Bezeichnung "Name", dem der Datensatztyp vorangestellt ist ("Firmenname", "Verkaufsprojektname" usw.). Wenn Sie daher einen Datensatztyp namens "Auftrag" hinzufügen, möchten Sie möglicherweise das Feld "Name" in

"Auftragsname" umbenennen. Wenn Ihr Unternehmen die gezielte Suche verwendet, wird das Feld "Name" standardmäßig als Suchfeld im Abschnitt "Suche" in der Aktionsleiste angezeigt.

**HINWEIS:** Nur für Datensatztypen für die benutzerdefinierten Objekte 01 bis 03 werden die Felder "Schnellsuche 1" und "Schnellsuche 2" standardmäßig auch als Suchfelder im Abschnitt "Suche" in der Aktionsleiste angezeigt. Möglicherweise möchten Sie die Felder "Schnellsuche 1" und "Schnellsuche 2" ebenfalls umbenennen. Beispiel: Wenn Sie einen Datensatztyp namens "Auftrag" hinzufügen, möchten Sie möglicherweise das Feld "Schnellsuche 1" in "Auftragsnummer" umbenennen. Wenn ein Mitarbeiter im Abschnitt "Suche" aus der Liste der Datensatztypen den Wert "Auftrag" auswählt, wird das Feld "Auftragsnummer" als eines der Suchfelder angezeigt.

- Klicken Sie auf neue Felder, und fügen Sie benutzerdefinierte Felder hinzu.

Für diese Datensatztypen gelten dieselben Beschränkungen wie für die benutzerdefinierten Felder der Standard-Datensatztypen.

Weitere Informationen zum Bearbeiten von Feldern und Erstellen von benutzerdefinierten Feldern finden Sie unter [Erstellen und Bearbeiten von Feldern](#) (auf Seite 141).

- 9 Richten Sie Seitenlayouts für die Bearbeitungs- und Detailseiten für den neuen Datensatztyp ein.

Sie können den Bearbeitungsseiten des Datensatzes Felder hinzufügen, die Felder in getrennten Abschnitten gruppieren und diese Abschnitte umbenennen.

Um Beziehungen zu anderen Datensatztypen herzustellen, fügen Sie die Felder ("Firma", "Person", "Verkaufsprojekt" usw.) in die Seitenlayouts ein. Dadurch wird neben dem Feld ein Suchsymbol eingeblendet, über das Benutzer vorhandene Datensätze mit diesem neuen Datensatztyp verknüpfen können.

Sie können Detailseiten zugehörige Informationsabschnitte hinzufügen.

Wenn Sie "Team" als zugehörigen Informationsabschnitt hinzufügen, können Benutzer diesen Datensatz mit anderen Teammitgliedern gemeinsam nutzen (Datensatz für Datensatz).

**HINWEIS:** Der Abschnitt mit Informationen zum Team wird für alle Datensatztypen für benutzerdefinierte Objekte unterstützt.

Informationen dazu finden Sie in [Anpassen statischer Seitenlayouts](#) (siehe "[Anpassen von statischen Seitenlayouts](#)" auf Seite 187).

- 10 (Optional) Richten Sie Suchlayouts für den neuen Datensatztyp ein. Weitere Informationen hierzu finden Sie unter [Verwalten von Suchlayouts](#) (auf Seite 220).

- 11 (Optional) Richten Sie benutzerdefinierte Homepagelayouts für den neuen Datensatztyp ein. Weitere Angaben finden Sie in [Erstellen von Datensatz-Homepage-Layouts](#) (auf Seite 232).

- 12 (Optional) Fügen Sie den neuen Datensatztyp als Feld oder als Abschnitt für zugehörige Informationen in den Seitenlayouts für andere Datensatztypen hinzu.

**HINWEIS:** Wenn Sie den neuen Datensatztyp eingerichtet haben, müssen Sie die relevanten Zugriffsprofile aktualisieren, damit die Benutzer die entsprechenden Zugriffsebenen für den neuen Datensatztyp erhalten. Außerdem müssen Sie die relevanten Benutzerrollen aktualisieren, damit die Registerkarte für den Datensatztyp für die Rollen verfügbar ist und damit den Rollen Ihre benutzerdefinierten Seitenlayouts, Homepagelayouts und Suchlayouts für den neuen Datensatztyp zugeordnet werden. Informationen zum

Aktualisieren von Zugriffsprofilen finden Sie unter [Einrichten von Zugriffsprofilen](#) (auf Seite 377).  
Informationen zum Aktualisieren von Rollen finden Sie unter [Hinzufügen von Rollen](#) (auf Seite 352).

### Verwandte Themen

Weitere Informationen finden Sie unter folgenden Themen:

- [m:n-Beziehungen für benutzerdefinierte Objekte](#) (auf Seite 302)

## Ändern des Symbols für einen Datensatztyp

Sie können das Symbol ändern, das einem Datensatztyp zugeordnet ist und auf Registerkarten sowie im Abschnitt "Erstellen" der Aktionsleiste angezeigt wird.

**Hinweis zu Beginn.** Um dieses Verfahren durchführen zu können, muss Ihre Rolle die Berechtigung "Anwendung anpassen" beinhalten.

### *So ändern Sie das Symbol für einen Datensatztyp*

- 1 Klicken Sie auf einer beliebigen Seite oben rechts auf den globalen Link "Admin".
- 2 Klicken Sie im Abschnitt "Anwendungsanpassung" auf den Link "Anwendungsanpassung".
- 3 Klicken Sie im Abschnitt "Anwendungseinrichtung" auf den Link "Datensatztypen umbenennen".
- 4 Führen Sie auf der Seite "Datensatztypen anpassen" einen der folgenden oder beide Schritte aus:
  - a Klicken Sie für den Datensatztyp im Feld "Klassisches Symbol" auf das Suchsymbol, und wählen Sie im Fenster ein Symbol aus.
  - b Klicken Sie für den Datensatztyp im Feld "Modernes Symbol" auf das Suchsymbol, und wählen Sie im Fenster ein Symbol aus.

Wenn Sie benutzerdefinierte Symbolsets erstellt haben, werden sie unter der Überschrift "Benutzerdefinierte Symbole" angezeigt. Weitere Informationen zu benutzerdefinierten Symbolsets finden Sie unter [Hochladen und Verwalten von benutzerdefinierten Symbolsets](#) (auf Seite 281).

- 5 Klicken Sie auf "Speichern".

## Anpassen von REST-Integrationstags

Jeder Datensatztyp weist zwei REST-Integrationstags auf, die von der REST-API von Oracle CRM On Demand zum Zugreifen auf den Datensatztyp (Ressource) verwendet werden können. Eines der REST-Integrationstags ist das Standardtag für den Datensatztyp. Das Standardtag ist sprachunabhängig, und Sie können es nicht ändern. Sie können das andere REST-Integrationstag anpassen. Beispiel: Wenn Ihr Unternehmen einen Datensatztyp umbenennt oder einen benutzerdefinierten Datensatztyp verwendet, möchten Sie

möglicherweise auch das REST-Integrationstag für diesen Datensatztyp ändern, damit das REST-Integrationstag den Namen des Datensatztyps widerspiegelt.

Eine REST-API-URL von Oracle CRM On Demand kann mit einem der REST-Integrationstags auf eine Ressource zugreifen. Im Folgenden finden Sie Beispiel-URLs:

`http://server/OnDemand/user/Rest/latest/default_integration_tag`

`http://server/OnDemand/user/Rest/latest/custom_integration_tag`

In diesen Beispielen ist "default\_integration\_tag" ein Platzhalter für das Standardintegrationstag, und "custom\_integration\_tag" ist ein Platzhalter für das angepasste REST-Integrationstag.

Im Folgenden wird beschrieben, wie Sie die REST-API-Integrationstags anpassen können, die Sie in REST-API-URLs verwenden.

### **So passen Sie REST-Integrationstags an**

- 1 Klicken Sie auf einer beliebigen Seite oben rechts auf den globalen Link "Admin".
- 2 Klicken Sie im Abschnitt "Anwendungsanpassung" auf "Anwendungsanpassung".
- 3 Klicken Sie auf den Link "REST-Integrationstags anpassen".
- 4 Klicken Sie in der Liste "REST-Integrationstags" für den Datensatztyp auf den Link "Bearbeiten".
- 5 Geben Sie im Feld "REST-Integrationstag" den neuen Namen ein, und klicken Sie auf "Speichern".

## Erstellen von neuen Themen

Das Thema bestimmt das Aussehen von Oracle CRM On Demand. Wenn Oracle CRM On Demand zum ersten Mal für ein neues Unternehmen eingerichtet wird, stehen mehrere vordefinierte Themen zur Verfügung. Das Standardthema ist *Oracle*. Sie können im Assistenten für Rollenverwaltung festlegen, welche Rollen Themen erstellen und verwalten können. Weitere Informationen über das Hinzufügen von Rollen finden Sie unter [Hinzufügen von Rollen](#) (auf Seite 352). Weitere Informationen zum Festlegen von Themen auf Unternehmensebene finden Sie unter [Einrichten Ihres Unternehmensprofils und der globalen Standardwerte](#) (auf Seite 20).

Sie können ein Thema auf der Unternehmens-, Rollen- oder Benutzerebene wählen. Das auf der Benutzerebene festgelegte Thema hat Vorrang, gefolgt vom auf der Rollenebene festgelegten Thema. Das Standardthema des Unternehmens wird angewendet, wenn weder auf der Benutzer- noch auf der Rollenebene ein Thema festgelegt wurde.

Wenn Sie Themen von Oracle CRM On Demand Version 16 auf eine spätere Version aktualisieren, beachten Sie Folgendes:

- **Für neue Unternehmen.** *Oracle* ist das Standardthema auf der Unternehmensebene. Auf der Rollen- oder Benutzerebene ist kein Thema gewählt. Unternehmensadministratoren können neue Themen erstellen und diese als Standardthema festlegen. Sie können zudem bestehende Themen deaktivieren, damit diese nicht von Benutzern gewählt werden können.

- **Für bestehende Unternehmen.** Die Namen sämtlicher alten Themen werden durch die folgenden Zeichenfolgen ersetzt: *Oracle - Abgelehnt*, *Zeitgenössisch - Abgelehnt* oder *Klassisch - Abgelehnt*. Wir empfehlen, diese alten Themen zu ändern, eines der neuen Themen zu wählen und die alten Themen aus den Benutzerprofilen zu entfernen.
- **Für bestehende Unternehmen, die Logos und Links verwenden.** Ein Upgrade wirkt sich nicht auf ein veraltetes Thema aus, das nach wie vor gewählt ist. Es empfiehlt sich jedoch, keine veralteten Themen zu verwenden, sondern neue Themen zu erstellen und neue Themen als Standardthemen auf der Unternehmens- oder Rollenebene festzulegen.

**Hinweis zu Beginn.** Um Themen erstellen und bearbeiten zu können, muss Ihre Benutzerrolle die Berechtigung "Themen verwalten" enthalten.

In der folgenden Aufgabe wird beschrieben, wie Sie in Oracle CRM On Demand ein eigenes Thema erstellen.

### *So erstellen Sie ein neues Thema in Oracle CRM On Demand*

- 1 Klicken Sie auf einer beliebigen Seite oben rechts auf den globalen Link "Admin".
- 2 Klicken Sie im Abschnitt "Anwendungsanpassung" auf den Link "Anwendungsanpassung".
- 3 Klicken Sie im Abschnitt "Anwendungseinrichtung" auf den Link "Themen".
- 4 Klicken Sie auf der Seite "Themen" auf "Neu".
- 5 Geben Sie die Informationen für die folgenden Felder ein:
  - **Themenname.** Geben Sie einen Namen für das neue Thema ein.
  - **Standard-Link für Hilfe anzeigen.** Wählen Sie dieses Kontrollkästchen, wenn das neue Thema den standardmäßigen Hilfelink anzeigen soll.
  - **Standard-Link für Schulung und Support anzeigen.** Wählen Sie dieses Kontrollkästchen, wenn das neue Thema den standardmäßigen Link für Schulung und Support anzeigen soll.
  - **Standardlink für gelöschte Elemente anzeigen.** Aktivieren Sie dieses Kontrollkästchen, wenn Ihr neues Thema den globalen Standardlink für gelöschte Elemente anzeigen soll.
  - **Einstellungen für Head-up-Display unterstützen.** Aktivieren Sie dieses Kontrollkästchen, wenn Ihr neues Thema das Head-up-Display unterstützen soll. Sie können das Head-up-Display vollständig entfernen, indem Sie dieses Kontrollkästchen im Thema eines Benutzers deaktivieren.

**HINWEIS:** Zusätzlich zum Thema, das die Funktion "Head-up-Display" unterstützt, müssen Benutzer die Option "Head-up-Display" auf der Seite "Persönliche Details" aktivieren. Wenn das Feld "Head-up-Display" im persönlichen Profil des Benutzers leer ist, wird die Einstellung für das Unternehmen verwendet. Weitere Informationen zum Head-up-Display finden Sie unter Oracle CRM On Demand - Seitenweiser Überblick und Aktualisieren Ihrer persönlichen Details.

  - **Beschreibung.** Geben Sie eine Beschreibung für das neue Thema ein.
  - **Themenstil.** Dieses Feld ist erforderlich. Der Standardwert für dieses Menü lautet "Klassisch".



- **Registerkartenformat.** Wählen Sie "Klassisch" oder "Modern" aus. Dieses Menü ist nur verfügbar, wenn Sie im Menü "Themenstil" die Option "Klassisch" auswählen. Der Standardwert für dieses Menü ist "Gestapelt".
- **Schriftgröße.** Wählen Sie "Regulär" oder "Groß" aus. Wenn Sie im Menü "Themenstil" die Option "Klassisch" auswählen, lautet der Standardwert für dieses Menü "Regulär". Wenn Sie im Menü "Themenstil" die Option "Modern" auswählen, lautet der Standardwert für dieses Menü "Groß".

**6** Klicken Sie auf "Speichern".

Oracle CRM On Demand öffnet die Seite mit Themendetails mit einer dynamischen Vorschau des neuen Themas, die sich rechts auf dem Bildschirm befindet. In der Vorschau werden die Homepage, die Detailseite und die Listenseite mit dem neuen Thema angezeigt. Im Thema "Modern" können Sie auch eine Vorschau der Kalenderseite anzeigen.

**7** Geben Sie die Informationen für die in der folgenden Tabelle aufgeführten Felder ein.

**ANZEIGEN**

**HINWEIS:** Um neue Farbcodes einzugeben, können Sie entweder für jede Farbe einen hexadezimalen Wert eingeben oder mit der Maus auf den standardmäßigen Farbwert zeigen, um das Symbol für die Farbpalette anzuzeigen. Klicken Sie auf dieses Symbol, um eine Farbe für das Feld zu wählen.

Allgemeine Informationen	Beschreibung
Standard-Link für Hilfe anzeigen.	Wählen Sie dieses Kontrollkästchen, wenn das neue Thema den standardmäßigen Hilfelink anzeigen soll.
Standard-Link für Schulung und Support anzeigen.	Wählen Sie dieses Kontrollkästchen, wenn das neue Thema den standardmäßigen Link für Schulung und Support anzeigen soll.
Datensatztyp-Links im Footer-Bereich anzeigen	Wählen Sie dieses Kontrollkästchen aus, wenn die Datensatztyp-Links am unteren Ende der Seite angezeigt werden sollen.

Allgemeine Informationen	Beschreibung
Einstellungen für Head-up-Display unterstützen	<p>Aktivieren Sie dieses Kontrollkästchen, wenn Ihr neues Thema das Head-up-Display unterstützen soll. Sie können das Head-up-Display vollständig entfernen, indem Sie dieses Kontrollkästchen im Thema eines Benutzers deaktivieren.</p> <p><b>HINWEIS:</b> Zusätzlich zum Thema, das die Funktion "Head-up-Display" unterstützt, müssen Benutzer die Option "Head-up-Display" auf der Seite "Persönliche Details" aktivieren. Wenn das Feld "Head-up-Display" im persönlichen Profil des Benutzers leer ist, wird die Einstellung für das Unternehmen verwendet. Weitere Informationen zum Head-up-Display finden Sie unter Oracle CRM On Demand - Seitenweiser Überblick und Aktualisieren Ihrer persönlichen Details.</p>
Anwendungshintergrund	Dieses Feld bezieht sich auf den Hintergrund von Oracle CRM On Demand. Im modernen Thema bezieht sich dieses Feld auch auf den Hintergrund des oberen Bereichs, in dem die Schaltflächen angezeigt werden.
Anwendungstext	Dieses Feld ist nur für das klassische Thema verfügbar. Es bezieht sich auf den rechtlichen Hinweis, der sich am unteren Rand der Anwendungsseite befindet, sowie auf die vertikalen Leisten zwischen den globalen Links und den Registerkartenlinks.
Anwendungslinks	Dieses Feld ist nur für das klassische Thema verfügbar. Es bezieht sich auf die globalen Links, die sich am oberen und unteren Rand von Oracle CRM On Demand befinden, z.B. "Admin", "Meine Einstellungen", "Datenschutzbestimmungen", "Nutzungsbedingungen" usw.
Hinweistext	Dieses Feld bezieht sich auf den Text, der für obligatorische Felder und überfällige Aufgaben verwendet wird.
<b>Registerkarten (nur im Thema "Klassisch")</b>	
Registerkartenformat	Wählen Sie im Menü "Gerundet", "Gestapelt" oder "Direkt".
Aktive Registerkarte - Text	Dieses Feld bezieht sich auf den in den aktiven

Allgemeine Informationen	Beschreibung
	Registerkarten verwendeten Text.
Aktive Registerkarte - Hintergrund	Dieses Feld bezieht sich auf die Hintergrundfarbe der aktiven Registerkarte.
Inaktive Registerkarte - Text	Dieses Feld bezieht sich auf den in den inaktiven Registerkarten verwendeten Text.
Inaktive Registerkarte - Hintergrund oben	Dieses Feld bezieht sich auf die Farbe des oberen Hintergrundes der inaktiven Registerkarte.
Inaktive Registerkarte - Hintergrund unten	Dieses Feld bezieht sich auf die Farbe des unteren Hintergrundes der inaktiven Registerkarte.
Inaktive Registerkarte - Hover-Effekt Hintergrund	Dieses Feld bezieht sich auf die Farbe, die beim Zeigen mit der Maus auf eine inaktive Registerkarte angezeigt wird. Es bezieht sich auch auf die in der Menüregisterkarte verwendete Farbe.
<b>Abschnitt für globalen Header (nur im Thema "Modern")</b>	
Hintergrund	Dieses Feld bezieht sich auf die Hintergrundfarbe für den globalen Header.
<b>Oberer Abschnitt (nur im Thema "Modern")</b>	
Text	Dieses Feld bezieht sich auf den Text unterhalb der Schaltflächen.
<b>Aktionsleiste (nur im Thema "Modern")</b>	
Aktionsleistensymbol	Dieses Feld bezieht sich auf die Farbe des dreieckigen Aktionsleistensymbols.
Aktionsleistentext	Dieses Feld bezieht sich auf den in der Aktionsleiste verwendeten Text.
Aktionsleistenlinks	Dieses Feld bezieht sich auf die in der Aktionsleiste verfügbaren Links, wie z.B. Navigationslinks unterhalb der Abschnitte "Favoritendatensätze" oder "Zuletzt angezeigt".
Aktionsleistenhintergrund	Dieses Feld bezieht sich auf die Hintergrundfarbe, die in der Aktionsleiste angezeigt wird.
<b>Schaltflächen (nur im Thema "Modern")</b>	

Allgemeine Informationen	Beschreibung
Schaltfläche - Hintergrund oben	Dieses Feld bezieht sich auf die Farbe des oberen Hintergrunds der Schaltfläche.
Schaltfläche - Hintergrund unten	Dieses Feld bezieht sich auf die Farbe des unteren Hintergrunds der Schaltfläche.
Schaltflächenrand	Dieses Feld bezieht sich auf die Farbe des Schaltflächenrands.
Schaltflächentext	Dieses Feld bezieht sich auf den in der Schaltfläche verwendeten Text.
<b>Seite (in den Themen "Klassisch" und "Modern")</b>	
Seite - Text	Dieses Feld bezieht sich auf den gesamten Text auf der Seite oder im Popup-Fenster, z.B. Inline-Hilfe, Feldbeschriftungen, Feldwerte, Seitentitel, inaktive Links, Überschriften für Formularabschnitte, vertikale Leisten, Aufzählungszeichen usw.
Seite - Links	Dieses Feld bezieht sich auf alle Links auf dem Seitenhintergrund, z.B. auf den Link "Ganze Liste anzeigen", den Link "Liste verwalten" usw.
Seite - Hintergrund oben	Dieses Feld bezieht sich auf die Farbe der Titelleiste am oberen Rand jeder Seite und jedes Popup-Fenster, z.B. "Verkaufsprojektdetails". Auf dieser Leiste befinden sich Schaltflächen. Mit diesem Feld werden außerdem die Aktionsleiste, die Liste mit zugehörigen Elementen und der Bereich für Kalendertermine gesteuert. Im klassischen Thema wird mit diesem Feld die Registerkarte mit dem aktiven Kalender gesteuert.  <b>HINWEIS:</b> Im modernen Thema wird die Registerkarte mit dem aktiven Kalender durch ein Menü ersetzt.

Allgemeine Informationen	Beschreibung
Seite - Hintergrund unten	Dieses Feld bezieht sich auf die Farbe der Titelleiste am unteren Rand jeder Seite und jedes Popup-Fenster, z.B. "Verkaufsprojektdetails". Auf dieser Leiste befinden sich Schaltflächen. Mit diesem Feld werden außerdem die Aktionsleiste, die Liste mit zugehörigen Elementen, die Kalenderansicht und die Registerkarte mit dem aktiven Kalender gesteuert.
Markierte Seite - Hintergrund	Dieses Feld bezieht sich auf die Farbe der markierten Elemente auf einer Seite, z.B. die Felder für die Inline-Bearbeitung, den aktuellen Tag im Kalender, den aktiven Schritt in Assistenten, den Hintergrund von Warnanzeigen usw.
Kopfzeile - Text	Dieses Feld bezieht sich auf die für die Seitennamen verwendete Textfarbe, z.B. der Verkaufsprojekte-Homepage.
Kopfzeile - Hintergrund oben	Dieses Feld bezieht sich auf die für den oberen Bereich hinter den Seitennamen verwendete Farbe.
Kopfzeile - Hintergrund unten	Dieses Feld bezieht sich auf die für den unteren Bereich hinter den Seitennamen verwendete Farbe.
Abschnittsheader - Linien	Dieses Feld bezieht sich auf die Linien für Abschnittsheader auf Detailseiten.
Seite - Zeilen	Dieses Feld bezieht sich auf die Linienfarben, die in den Listendatensätzen, Formularabschnitten auf Detailseiten, in Assistentenschritten usw. verwendet werden.
Seitensymbol	Dieses Feld ist nur für das moderne Thema verfügbar. Es bezieht sich auf die Farbe, die für das dreieckige Symbol verwendet wird, mit dem die Seitenabschnitte ein- und ausgeblendet werden.
Zugehörige Informationen - Hintergrund für Schaltfläche	Dieses Feld ist nur für das moderne Thema verfügbar. Dieses Feld bezieht sich auf die Farben, die im Hintergrund der Schaltfläche für zugehörige Informationen verwendet werden.
<b>Listen (in den Themen "Klassisch" und "Modern")</b>	

Allgemeine Informationen	Beschreibung
Listenkopf - Text	Dieses Feld bezieht sich auf die Textfarbe, die für die Filterleiste, die Listenfußzeilenleiste und die Zeitachse der Tages- und Wochenansichten in Kalendern verwendet wird.
Listenkopf - Hintergrund	Dieses Feld bezieht sich auf die Hintergrundfarbe des Zeitabschnitts in den Tages- und Wochenansichten in Kalendern, in der Filterleiste und in der Listenfußzeile, in der sich die Symbole für die Listennavigation befinden.
Spaltenkopf - Text	Dieses Feld bezieht sich auf die Textfarbe, die in den Spaltenüberschriften sowie im Tagesabschnitt der Kalenderansichten im modernen Thema verwendet wird.
Spaltenkopf - Hintergrund	Dieses Feld bezieht sich auf die Hintergrundfarbe in zugehörigen Listen, vollständigen Listen sowie im Tagesabschnitt der Kalenderansichten im modernen Thema.
Linien	Dieses Feld bezieht sich auf die Farbe der horizontalen Linien im Listenabschnitt.
<b>Kalender (Thema "Klassisch" und Thema "Modern")</b>	
Hintergrund für Nicht-Arbeitsstunden	Dieses Feld bezieht sich auf die Hintergrundfarbe, mit der die Stunden, in denen der Benutzer nicht arbeitet, in einem Kalender angezeigt werden.
Kalender - Linien	Dieses Feld bezieht sich auf die Linienfarben, die in den Abschnitten "Tageskalender" und "Ansicht - Kalender" in Oracle CRM On Demand verwendet werden.
Terminhintergrund - Standard	Dieses Feld bezieht sich auf die Hintergrundfarbe eines in der Tages-, Wochen- oder Monatsansicht des Kalenders angezeigten Termins. Dieses Feld ist nur für das Thema "Modern" verfügbar.

Allgemeine Informationen	Beschreibung
Termin text - Links	<p>Dieses Feld bezieht sich auf die in den Kalenderterminen verfügbaren Links, z.B. auf die Navigationslinks für Termin, Person und Firma. Dieses Feld ist nur für das Thema "Modern" verfügbar.</p> <p><b>Hinweis:</b> Wenn Sie das Thema "Klassisch" verwenden, werden die Links im Kalendertermin in derselben Farbe wie die Seitenlinks angezeigt.</p>
Termin text - Links	<p>Dieses Feld bezieht sich auf die in den Terminen verwendete Textfarbe. Dieses Feld ist nur für das Thema "Modern" verfügbar.</p> <p><b>Hinweis:</b> Wenn Sie das Thema "Klassisch" verwenden, wird der Text im Kalendertermin in derselben Farbe wie der Seitentext angezeigt.</p>

- 8** (Optional) Wenn Sie benutzerdefinierte globale Links zu Ihrem Thema hinzufügen möchten, klicken Sie im Abschnitt "Globale Links" auf "Neu".

Die Seite "Link bearbeiten" wird geöffnet.

- 9** Geben Sie folgende Informationen ein:

- **Linkname.** Geben Sie den Namen des globalen Links ein, den Sie zu Ihrem Thema hinzufügen möchten.
- **Typ.** Wählen Sie im Menü "Kopfzeile" oder "Fußzeile", je nachdem, ob der globale Link am oberen oder unteren Rand der Seite platziert werden soll.
- **Link-URL.** Geben Sie die URL des globalen Links ein.
- **Link-Reihenfolge.** Geben Sie einen Wert ein, um anzugeben, in welcher Reihenfolge der Link angezeigt werden soll. Beispiel: Wenn Sie die Zahl 1 eingeben, ist der entsprechende Link der erste Ihrer globalen Links.

- 10** Klicken Sie auf "Speichern". Wenn Sie Ihrem Thema weitere angepasste globale Links hinzufügen möchten, klicken Sie auf den Link "Speichern & Neu".

- 11** (Optional) Wenn Sie zu Ihrem Thema ein bestimmtes Logo hinzufügen möchten, klicken Sie im Abschnitt "Logo" auf "Logo hinzufügen".

Die Seite "Logo bearbeiten" wird geöffnet.

- 12** Klicken Sie auf "Durchsuchen", um das Bild zu suchen, das Sie als Kopfzeilenlogo im Thema verwenden möchten.

**HINWEIS:** Sie können Bilder für die Verwendung als Kopfzeilenlogo mit den folgenden Erweiterungen hochladen: JPEG, JPG, PNG oder GIF. Im klassischen Thema kann in Oracle CRM On Demand ein Headerlogo mit maximal 45 Pixel Höhe angezeigt werden. Im modernen Thema kann in Oracle CRM

On Demand ein Headerlogo mit maximal 50 Pixel Höhe angezeigt werden. Um eine maximale horizontale Abdeckung zu erreichen, wird eine Breite von 1680 Pixeln für das Headerlogo empfohlen. Sie müssen über die Berechtigung zum Verwenden und Hochladen des Bildes in Ihr Thema verfügen.

**13** Geben Sie folgende Informationen ein:

- **Name.** Geben Sie den Namen des Logos ein, das Sie zu Ihrem Thema hinzufügen möchten.
- **Logotyp.** Wählen Sie im Menü "Header" oder "Footer" aus, je nachdem, ob Sie das Logo am oberen oder unteren Rand der Seite platzieren möchten. Wenn Sie "Header" auswählen, bleibt das Logo im Hintergrund hinter den Links und Registerkarten. Wenn Sie "Fußzeile" wählen, wird das Fußzeilenlogo bei den Links am unteren Rand der Anwendung platziert.

**14** Klicken Sie auf "Speichern".

**HINWEIS:** Sie müssen sich von Oracle CRM On Demand ab- und wieder anmelden, um die Vorschau des neuen zum Thema hinzugefügten Logos anzuzeigen.

Wenn Sie ein benutzerdefiniertes modernes in Oracle CRM On Demand erstelltes Thema verwenden, können Sie definieren, in welchen Farben die verschiedenen Aktivitäten in Ihrem Kalender angezeigt werden.

**15** Klicken Sie im Abschnitt "Kalenderaktivitäten" auf "Neu".

Die Seite mit den Details für Kalenderaktivitäten wird geöffnet.

**16** Geben Sie folgende Informationen ein:

- **Aktivitätstyp.** Wählen Sie die erforderliche Kalenderaktivität aus.
- **Auftrag.** Geben Sie einen Wert ein, um die Reihenfolge anzugeben, in der die Kalenderaktivitäten in der Kalenderlegende angezeigt werden. Wenn Sie den Tages- und Wochenkalender anzeigen, werden in der Kalenderlegende die ersten vier Aktivitätstypen angezeigt. Wenn Sie den Monatskalender anzeigen, werden in der Kalenderlegende die ersten sechs Aktivitätstypen angezeigt.

**17** Klicken Sie auf "Speichern". Wenn Sie weitere Kalenderaktivitäten in Ihrem Kalender definieren möchten, klicken Sie auf die Schaltfläche zum Speichern und Erstellen neuer Kalenderaktivitäten.

Im Abschnitt "Kalenderaktivitäten" werden die Aktivitäten aufgeführt, die in bestimmten Farben in Ihrem Kalender angezeigt werden sollen.

**18** Klicken Sie auf die folgenden Felder, um zu definieren, wie die einzelnen Kalenderaktivitäten in Ihrem Kalender angezeigt werden:

- **Aktivitätstyp.** Wählen Sie die erforderliche Kalenderaktivität aus.
- **Reihenfolge.** Geben Sie einen Wert ein, um die Reihenfolge anzugeben, in der die Kalenderaktivitäten in der Kalenderlegende angezeigt werden. Wenn Sie den Tages- und Wochenkalender anzeigen, werden in der Kalenderlegende die ersten vier Aktivitätstypen angezeigt. Wenn Sie den Monatskalender anzeigen, werden in der Kalenderlegende die ersten sechs Aktivitätstypen angezeigt.
- **Hintergrundfarbe.** Geben Sie einen Hexadezimalwert ein, oder wählen Sie eine Farbe aus der Farbpalette aus, um die Hintergrundfarbe Ihrer Kalenderaktivität zu definieren.
- **Linkfarbe.** Geben Sie einen Hexadezimalwert ein, oder wählen Sie eine Farbe aus der Farbpalette aus, um die Farbe zu definieren, in der Links in Ihrer Kalenderaktivität angezeigt werden.



- **Farbe für Nicht-Link.** Geben Sie einen Hexadezimalwert ein, oder wählen Sie eine Farbe aus der Farbpalette aus, um die Farbe zu definieren, in der Text in Ihrer Kalenderaktivität angezeigt wird.

**HINWEIS:** Sie müssen sich von Oracle CRM On Demand ab- und wieder anmelden, um die Änderungen an Ihren Kalenderaktivitäten anzuzeigen. Weitere Informationen zum Verwenden Ihres Kalenders in Oracle CRM On Demand finden Sie unter [Arbeiten mit den Kalenderseiten](#).

## Anpassen der vorherigen Verantwortlichkeit für freigegebene Datensätze

Sie können Datensatztypen anpassen, für die die Freigabe für ein Team unterstützt wird, sodass der vorherige Verantwortliche als Teil des Teams beibehalten wird, wenn das Feld "Verantwortlicher" in Oracle CRM On Demand geändert wird. Auf der Seite "Vorherigen Verantwortlichen anpassen" wird eine Liste mit Datensatztypen angezeigt, die die gemeinsame Verwendung von einem Team unterstützen. Sie können für jeden Datensatztyp die Kanäle auswählen, für die der vorherige Verantwortliche des Datensatzes im Team beibehalten wird. Außerdem können Sie dem vorherigen Verantwortlichen eine neue Zugriffsrolle zuweisen. Beispiel: Sie können den Datensatztyp "Firma" so konfigurieren, dass der vorherige Verantwortliche im Team beibehalten wird und ihm eine Zugriffsrolle mit Schreibschutz für diesen Datensatztyp zugewiesen wird, wenn der Verantwortliche eines freigegebenen Firmendatensatzes über interaktive Vorgänge geändert wird.

Weitere Informationen zur Verantwortlichkeit von Datensätzen finden Sie unter [Übertragen der Verantwortlichkeit von Datensätzen und Freigeben von Datensätzen \(Teams\)](#).

### *So passen Sie die vorherige Verantwortlichkeit von Datensätzen an:*

- 1 Klicken Sie auf einer beliebigen Seite oben rechts auf den globalen Link "Admin".
- 2 Klicken Sie im Abschnitt "Anwendungsanpassung" auf den Link "Anwendungsanpassung".
- 3 Klicken Sie im Abschnitt "Anwendungseinrichtung" auf "Vorherigen Verantwortlichen anpassen".

Auf der Seite "Vorherigen Verantwortlichen anpassen" wird eine Liste mit Datensatztypen angezeigt, die die Freigabe von Datensatztypen für Teams unterstützen. Außerdem werden die entsprechenden Kanäle und Zugriffsprofile für diese Datensatztypen angezeigt.

- 4 Klicken Sie auf der Seite "Vorherigen Verantwortlichen anpassen" auf "Bearbeiten", um einen Kanal oder ein Zugriffsprofil für den vorherigen Verantwortlichen eines Datensatztyps zu ändern.
- 5 Wählen Sie unter "Kanäle auswählen" eine der folgenden Optionen aus:
  - **Verantwortl. nie beibehalten.** Dies ist der Standardwert. Der vorherige Verantwortliche des Datensatzes wird nicht im Team beibehalten.
  - **Verantwortl. immer beibehalten.** Der vorherige Verantwortliche des Datensatzes wird im Team beibehalten, es sei denn, der Verantwortliche wird mit dem Assignment Manager geändert.
  - **Alle interaktiven Vorgänge.** Der vorherige Verantwortliche des Datensatzes wird im Team beibehalten, es sei denn, der Verantwortliche wird mit dem Importassistenten, dem Assignment Manager, der Massenaktualisierungsfunktion oder Webservices geändert.

- 6 Wählen Sie unter "Zugriffsprofil" ein neues Zugriffsprofil für den vorherigen Verantwortlichen aus.  
Weitere Informationen dazu, wie Sie andere Zugriffsprofile für Teams verfügbar machen, finden Sie unter [Einrichten von Zugriffsprofilen](#) (auf Seite 377).
- 7 Klicken Sie auf "Speichern".

## Info über Felder, Auswahllisten und Metrik

Die Anwendung lässt keine Änderungen von Feldnamen oder Auswahllistenwerten zu, die für Prognosen und die Berichte verwendet werden. Für einige vordefinierte Listen, z.B. Listen auf Homepages, werden die zu berücksichtigenden Datensätze jedoch auf der Grundlage der Auswahllistenwerte gewählt. Die Anwendung ermittelt anhand des zugrunde liegenden, sprachunabhängigen Codes, welche Datensätze in die Standardlisten aufgenommen werden sollen. Daher hat das Umbenennen von Auswahllistenwerten und Feldern keine Auswirkungen auf diese Listen.

**HINWEIS:** In Oracle CRM On Demand (der Standardanwendung) wird die Priorität von Aufgaben in Aufgabenlisten durch Pfeile gekennzeichnet. Ein nach oben weisender Pfeil steht für "1-Hohe Priorität", kein Pfeil für "2-Mittlere Priorität" und ein nach unten weisender Pfeil für "3-Niedrige Priorität". Wenn Sie die Standardwerte für das Feld "Priorität" des Datensatztyps "Aktivität" ändern (z.B. den Standardwert 1-Hoch in Höchste), zeigt Oracle CRM On Demand im Feld "Priorität" für die Aufgabenlisten nur dann Pfeile an, wenn Sie die folgenden Muster verwenden: 1-Bezeichnung, 2-Bezeichnung oder 3-Bezeichnung, wobei Bezeichnung für die Bezeichnung steht, die Sie der Aufgabenpriorität zuweisen. In diesem Fall zeigt Oracle CRM On Demand für 1-Bezeichnung einen nach oben zeigenden Pfeil, für 2-Bezeichnung keinen Pfeil, für 3-Bezeichnung einen nach unten zeigenden Pfeil und für alle anderen Anzeigewerte keinen Pfeil an. Beispiel: Oracle CRM On Demand zeigt für den Wert 1-Meine Höchste einen nach oben zeigenden Pfeil, für den Wert Meine Höchste jedoch keinen Pfeil an. Oracle CRM On Demand zeigt für sämtliche benutzerdefinierte Werte, die Sie der Auswahlliste für das Feld "Priorität" hinzufügen, keine Pfeile an.

## Informationen zu Anhangskonfigurationen

Abhängig vom Datensatztyp können Dateien folgendermaßen an Datensätze angehängt werden:

- Über das zugehörige Element "Anhänge" an übergeordnete Datensätze
- mithilfe von Anhangfeldern

### Info über die Konfiguration der zugehörigen Position "Anhänge"

Bei Datensatztypen, die die vorkonfigurierte zugehörige Position "Anhänge" unterstützen, können Sie Seitenlayouts und Benutzerrollen so konfigurieren, dass Benutzer mehrere Anhänge an einen übergeordneten Datensatz anhängen können. Jede Anhangsposition kann entweder eine Datei oder einen URL enthalten. Damit Benutzer Dateien und URLs auf diese Weise anhängen können, müssen die Seitenlayouts und Benutzerrollen folgendermaßen konfiguriert werden:

- Der Abschnitt "Anhänge" muss als Abschnitt mit zugehörigen Informationen im Seitenlayout für den übergeordneten Datensatztyp verfügbar sein.

- Die Benutzerrolle muss die erforderlichen Berechtigungen für den Datensatztyp "Anhang" enthalten.
- Die Zugriffsprofile für die Benutzerrolle müssen über den entsprechenden Zugriff auf den zugehörigen Datensatztyp "Anhänge" in der Zugriffseinstellung für den übergeordneten Datensatztyp verfügen.

Weitere Informationen zum Anpassen von Seitenlayouts finden Sie unter [Anpassen von statischen Seitenlayouts](#) (auf Seite 187) und [Festlegen von dynamischen Seitenlayouts](#) (auf Seite 241). Weitere Informationen über das Konfigurieren von Benutzerrollen und Zugriffsprofilen finden Sie unter [Benutzerverwaltung und Zugangssteuerung](#) (siehe "[Benutzerverwaltung und Zugriffssteuerung](#)" auf Seite 304).

Die folgenden Datensatztypen unterstützen das vorkonfigurierte zugehörige Element "Anhänge":

- Firma
- Aktivität
- Kampagne
- Person
- Benutzerdefinierte Objekte 01, 02 und 03
- Händler
- Veranstaltung
- Fond
- Mittelanforderung
- Haushalt
- Lead
- Verkaufsprojekt
- Partner
- Programmmitgliedschaft
- Serviceanfrage
- Lösung

Anhänge können auch mit Hinweisdatensätzen und Vertriebsphasendatensätzen verknüpft werden.

Unternehmensadministratoren können die Details von Anhängen anzeigen, die über die vorkonfigurierte zugehörige Position "Anhänge" hinzugefügt wurden. Weitere Informationen finden Sie unter [Verwalten der Anhänge Ihres Unternehmens](#) (auf Seite 902).

### Info über das Konfigurieren von Anhangfeldern

Mit Anhangfeldern können Benutzer eine einzelne Datei an einen Datensatz anhängen. Anhangfelder werden für folgende Datensatztypen unterstützt:

- Benutzerobjekte 01, 02, 03, 04 und höher
- Bestandsauditbericht
- Mustertransaktion

### ■ Signatur

Die folgenden Datensatztypen unterstützen auch Anhangfelder. Diese Datensatztypen können jedoch wie folgt nur als zugeordnete Elemente verwendet werden:

### ■ Akkreditierungsanhang

Der Datensatztyp "Akkreditierungsanhang" kann nur als zugehöriges Element im Datensatztyp "Akkreditierung" verfügbar gemacht werden.

### ■ Antragsanhang

Der Datensatztyp "Antragsanhang" kann nur als zugehöriges Element im Datensatztyp "Antrag" verfügbar gemacht werden.

### ■ Geschäftsplananhang

Der Datensatztyp "Geschäftsplananhang" kann nur für den Datensatztyp "Geschäftsplan" als ein zugehöriges Element verfügbar gemacht werden.

### ■ Zertifizierungsanhang

Der Datensatztyp "Zertifizierungsanhang" kann nur als zugehöriges Element im Datensatztyp "Zertifizierung" verfügbar gemacht werden.

### ■ Kursanhang

Der Datensatztyp "Kursanhang" kann nur als zugehöriges Element im Datensatztyp "Kurs" verfügbar gemacht werden.

### ■ Prüfungsanhang

Der Datensatztyp "Prüfungsanhang" kann nur als zugehöriges Element im Datensatztyp "Prüfung" verfügbar gemacht werden.

### ■ MDF-Anfrageanhang

Der Datensatztyp "MDF-Anfrageanhang" kann nur als zugehöriges Element im Datensatztyp "MDF-Anfrage" verfügbar gemacht werden.

### ■ Zielanhang

Der Datensatztyp "Zielanhang" kann nur als zugehöriges Element im Datensatztyp "Ziel" verfügbar gemacht werden.

### ■ Partnerprogrammanhang

Der Datensatztyp "Partnerprogrammanhang" kann nur als zugehöriges Element im Datensatztyp "Partnerprogramm" verfügbar gemacht werden.

### ■ Policenanhang

Der Datensatztyp "Policenanhang" kann nur als zugehöriges Element im Datensatztyp "Police" verfügbar gemacht werden.

### ■ Anhang für Sonderpreisanfragen

Der Datensatztyp "Anhang für Sonderpreisanfragen" kann nur als zugehöriges Element im Datensatztyp "Sonderpreisanfrage" verfügbar gemacht werden.

Einige dieser Datensatztypen sind branchenspezifisch oder spezifisch für Oracle CRM On Demand Partner Relationship Management Edition und stehen möglicherweise in Ihrer Oracle CRM On Demand-Edition nicht zur Verfügung.

Bei einigen dieser Datensatztypen werden die Anhangfelder im Standardseitenlayout in Oracle CRM On Demand angezeigt. Sie können die Anhangfelder in den Detailseitenlayouts für alle aufgeführten Datensatztypen nach Bedarf anzeigen. Es gibt die folgenden drei Anhangfelder:

- **Anhang.** In diesem Feld wird auf der Bearbeitungsseite für Datensätze zunächst ein Büroklammersymbol angezeigt. Nach dem Upload einer Datei werden im Feld der Name und die Größe der Anhangsdatei auf der Detailseite für Datensätze angezeigt. Auf der Bearbeitungsseite für Datensätze wird in dem Feld auch ein Büroklammersymbol und ein X-Symbol angezeigt, mit dem die Datei entfernt werden kann. Damit Benutzer eine Datei an einen Datensatz anhängen können, müssen Sie dieses Feld im Seitenlayout anzeigen. Das Anhangfeld kann nicht als Suchfeld verwendet werden, da der Dateiname und die Dateigröße in diesem Feld berechnete Werte darstellen.
- **Anhang: Dateiname.** In dieses schreibgeschützte Feld wird automatisch der Name der Datei eingetragen, die der Benutzer hochlädt. Das Feld "Anhang: Dateiname" kann als Suchfeld verwendet werden. Die Anzeige dieses Feldes ist optional.
- **Anhang: Größe (in Byte).** In diesem Feld wird die Größe des Anhangs angezeigt. Die Anzeige dieses Feldes ist optional.

Weitere Informationen zum Anpassen von Seitenlayouts finden Sie unter [Anpassen von statischen Seitenlayouts](#) (auf Seite 187) und [Festlegen von dynamischen Seitenlayouts](#) (auf Seite 241).

## Info über die Konfiguration von Benutzerobjekten und Anhangfeldern

Zum Konfigurieren der Datensatztypen für Benutzerobjekte stehen folgende verschiedene Möglichkeiten zur Verfügung, sodass Sie die Konfiguration entsprechend den Anforderungen Ihres Unternehmens vornehmen können:

- Sie können einen Datensatztyp "Benutzerobjekt" als zugehörigen Datensatztyp eines anderen Datensatztyps konfigurieren. (Datensatztypen für Benutzerobjekte werden als zugehörige Datensatztypen für die meisten Hauptdatensatztypen in Oracle CRM On Demand unterstützt.)

In einer solchen Konfiguration herrscht eine 1:n-Beziehung zwischen dem übergeordneten Datensatz und dem verknüpften Datensatztyp. Wenn die Anhangfelder im verknüpften Datensatztyp angezeigt werden, können Benutzer mit dieser Konfiguration mehrere Anhänge (einen an jeden untergeordneten Datensatz) an den übergeordneten Datensatz anhängen.

Beispiel: Sie können die Anhangfelder auf der Detailseite für das Benutzerobjekt 04 anzeigen und anschließend dieses Objekt in *Zielsetzung - Anlage* umbenennen. Dann können Sie den neuen Datensatztyp "Zielsetzung - Anlage" als Abschnitt mit zugehörigen Informationen für den Datensatztyp "Zielsetzung" verfügbar machen.

- Sie können Datensatztypen für Benutzerobjekte in n:n-Beziehungen mit anderen Datensatztypen konfigurieren. Weitere Informationen hierzu finden Sie unter [n:n-Beziehungen für Benutzerobjekte](#) (siehe ["m:n-Beziehungen für benutzerdefinierte Objekte"](#) auf Seite 302).
- Sie können einen Datensatztyp für Benutzerobjekte zur Verwendung als Anhangdatensatztyp konfigurieren und ihn dann als Datensatztyp der obersten Ebene mit eigener Registerkarte, Homepage, eigenen Listen usw. zur Verfügung stellen.

Mit einer solchen Konfiguration können Sie Benutzern Zugriff auf Literatur gewähren, die für eine Vielzahl der Benutzer von Interesse ist. Zudem können die Benutzer nach Anhängen suchen, die in die Datensätze des benutzerdefinierten Anhangdatensatztyps hochgeladen wurden.

Wie bei jedem Datensatztyp müssen Sie sicherstellen, dass die Benutzer über die entsprechenden Zugriffsebenen und Zugriffsprofile in ihren Benutzerrollen verfügen, damit sie mit den Datensatztypen arbeiten können, bei denen Anhangfelder unterstützt werden. Weitere Informationen über das Konfigurieren von Benutzerrollen und Zugriffsprofilen finden Sie unter [Benutzerverwaltung und Zugangssteuerung](#) (siehe "[Benutzerverwaltung und Zugriffssteuerung](#)" auf Seite 304).

## m:n-Beziehungen für benutzerdefinierte Objekte

Standardmäßig sind alle Beziehungen zwischen den benutzerdefinierten Objekten 01, 02 und 03 und anderen Datensatztypen vom Typ m:n. Für alle anderen benutzerdefinierten Objektdatensatztypen (zum Beispiel benutzerdefiniertes Objekt 04) sind alle Beziehungen zwischen dem benutzerdefinierten Objektdatensatztyp und allen anderen Datensatztypen (einschließlich andere benutzerdefinierte Objektdatensatztypen) standardmäßig vom Typ 1:n.

Sie können m:n-Beziehungen für benutzerdefinierte Objektdatensatztypen erstellen, indem Sie einen anderen benutzerdefinierten Objektdatensatztyp als Überschneidungstabelle verwenden.

## Vorteile beim Verwenden eines benutzerdefinierten Objektdatensatztyps als Überschneidungstabelle

Wenn Sie als Überschneidungstabelle einen benutzerdefinierten Objektdatensatztyp verwenden anstatt n:n-Beziehungen mit anderen Datensatztypen (wie innerhalb der benutzerdefinierten Objekte 01 bis 03 möglich), ergeben sich daraus folgende Vorteile:

- **Flexibilität.** Sie verfügen über mehr Flexibilität, um die Beziehung zwischen den Objekten zu steuern. Wenn Sie als Überschneidungstabelle einen benutzerdefinierten Datensatztyp verwenden, ermöglicht dies den direkten Zugriff auf die Überschneidungsdatsätze im benutzerdefinierten Objektdatensatztyp. Die benutzerdefinierten Objekte 01, 02 und 03 stellen die Überschneidungstabellen und ihre n:n-Beziehungen mit anderen Datensatztypen nicht zur Verfügung. Daher können Benutzer die Überschneidungsdatsätze weder anzeigen noch ändern. Das benutzerdefinierte Objekt 04 und höhere Datensatztypen sind auch flexibler, da Sie mit ihnen bestimmen können, welche Datensatztypen über die n:n-Beziehungen verfügen sollen. Die n:n-Beziehungen der benutzerdefinierten Objekte 01, 02 und 03 mit anderen Datensatztypen sind vorkonfiguriert und lassen sich nicht ändern. Beispiel: Wenn Sie das benutzerdefinierte Objekt 01 verwenden und nur 1:n-Beziehungen zwischen dem benutzerdefinierten Objekt 01 und einer Firma benötigen, wird dies als n:n-Beziehung gespeichert. Das benutzerdefinierte Objekt 01 verwendet einen zusätzlichen Datensatz, um die Beziehung in der ausgeblendeten Überschneidungstabelle zu speichern, selbst wenn das nicht notwendig ist. Dieser zusätzliche Datensatz wird bei der Datensatzzuteilung für das Unternehmen mitgezählt. Wenn Sie aber das benutzerdefinierte Objekt 04 verwenden und nur eine 1:n-Beziehung zwischen dem benutzerdefinierten Objekt 04 und einer Firma benötigen, können Sie die bereitgestellte 1:n-Standardbeziehung verwenden. Wenn Sie das benutzerdefinierte Objekt 04 nicht verwenden, können Sie einen anderen Datensatz für benutzerdefinierte Objekte wählen, um zwischen dem benutzerdefinierten Objekt 04 und einer Firma eine n:n-Beziehung zu erstellen.
- **Bessere Integration.** Integrationsereignisse sind effizienter, wenn Sie einen benutzerdefinierten Objektdatensatztyp als Überschneidungstabelle verwenden. Sie können n:n-Beziehungen direkt in den benutzerdefinierten Objektdatensatztyp laden, indem Sie das Importtool in Oracle CRM On Demand oder

Webservices verwenden. Allerdings unterstützt das Importtool nicht das Importieren von Beziehungen zwischen den benutzerdefinierten Objekten 01, 02 und 03 und anderen Datensatztypen. Außerdem können Integrationsereignisse nur die übergeordneten Felder der benutzerdefinierten Objekte 01, 02 und 03 verfolgen. Integrationsereignisse können kein Ereignis verfolgen, das für die benutzerdefinierten Objekte 01, 02 und 03 sowie deren zugehörige Datensatztypen eintritt, z.B. eine Zuordnung zu anderen Datensatztypen oder die Aufhebung der Zuordnung. Wenn Sie jedoch das benutzerdefinierte Objekt 04 und höhere Datensatztypen als Überschneidungstabellen verwenden, können Sie alle in der Überschneidungstabelle auftretenden Ereignisse verfolgen und entdecken, da es sich um einen benutzerdefinierten Objektdatensatztyp handelt, der Integrationsereignisse unterstützt.

- **Speichern von zusätzlichen Informationen.** Sie möchten vielleicht zusätzliche Informationen zu den n:n-Beziehungen zwischen zwei Datensatztypen speichern. Ein Textfeld oder ein komplexeres Geschäftsmodell etwa können Beziehungen mit anderen Datensatztypen erfordern. Das benutzerdefinierte Objekt 04 und höhere Datensatztypen unterstützen alle in Oracle CRM On Demand verfügbaren benutzerdefinierten Felder, sodass Sie benutzerdefinierte Felder in der Überschneidungstabelle erstellen können. Das benutzerdefinierte Objekt 04 und höhere Datensatztypen unterstützen ebenfalls Beziehungen mit anderen Datensatztypen, sodass Sie Beziehungen mit der Überschneidungstabelle erstellen können. Überschneidungstabellen für die benutzerdefinierten Objekte 01, 02 und 03 sowie andere Datensatztypen unterstützen keine benutzerdefinierten Felder oder Beziehungen mit anderen Datensatztypen.

### Beispiel für die Erstellung einer m:n-Beziehung

Ihr Unternehmen besitzt und verwaltet Konferenzzentren und bietet anderen Unternehmen, Regierungskunden usw. Konferenzeinrichtungen. Sie möchten einen benutzerdefinierten Objektdatensatztyp zum Verfolgen von Informationen über Ereignisse und einen weiteren benutzerdefinierten Objektdatensatztyp zum Verfolgen der Informationen zu den für die verschiedenen Ereignisse verwendeten Räumen verwenden. Jeder Raum wird für viele Ereignisse verwendet, und bei jedem Ereignis können viele Räume verwendet werden, also benötigen Sie eine m:n-Beziehung zwischen den Datensatztypen.

Zum Erstellen dieser m:n-Beziehung können Sie einen dritten benutzerdefinierten Objektdatensatztyp als Überschneidungstabelle verwenden, um Informationen zu jeder Raumbuchung oder Sitzung zu verfolgen. Dann können Sie eine m:n-Beziehung zwischen Räumen und Sitzungen und eine m:n-Beziehung zwischen Ereignissen und Sitzungen erstellen, wodurch Sie eine m:n-Beziehung zwischen Räumen und Ereignissen erhalten.

In der folgenden Prozedur wird beschrieben, wie die Datensatztypen und Beziehungen für dieses Beispiel konfiguriert werden. Die benutzerdefinierten Objekte 04, 05 und 06 werden für die neuen Datensatztypen verwendet.

#### So konfigurieren Sie eine m:n-Beziehung

- 1 Wenn benutzerdefinierte Objektdatensatztypen, die Sie verwenden möchten, nicht für Ihr Unternehmen eingerichtet sind, wenden Sie sich dazu an die Kundenbetreuung.
- 2 Wenn die benutzerdefinierten Objekte von der Kundenbetreuung eingerichtet wurden, benennen Sie die benutzerdefinierten Objekte 04, 05 und 06 in "Raum", "Ereignis" und "Sitzung" um.

Informationen zum Umbenennen von Datensatztypen finden Sie in [Umbenennen von Datensatztypen](#) (auf Seite 279).

- 3 Für jede Benutzerrolle, die Zugriff auf die neuen Datensatztypen erfordert, bestimmen Sie die erforderliche Zugriffsebene in Schritt 2 "Zugriff auf Datensatztyp" des Assistenten für Rollenverwaltung. (Die erforderliche Zugriffsebene wird von Ihnen entsprechend Ihren Zuständigkeiten festgelegt.)  
Informationen zum Festlegen von Benutzerrollen finden Sie in [Hinzufügen von Rollen](#) (auf Seite 352).
  - 4 Für jede Benutzerrolle, für die Zugriff auf die neuen Datensatztypen erforderlich ist, konfigurieren Sie das Zugriffsprofil für die neuen Datensatztypen.  
Sie müssen mindestens Folgendes festlegen:
    - Bestimmen Sie für den neuen Datensatztyp "Raum" im neuen Abschnitt für sitzungsbezogene Informationen den Zugriff "Ansicht".
    - Gewähren Sie für den neuen Datensatztyp "Ereignis" den Zugriff "Ansicht" auf den Abschnitt der neuen sitzungsbezogenen Informationen.Weitere Informationen zum Einrichten von Zugriffsprofilen finden Sie unter [Einrichten von Zugriffsprofilen](#) (auf Seite 377).
  - 5 Erstellen Sie neue Seitenlayouts für die neuen Datensatztypen:
    - Nehmen Sie für den neuen Datensatztyp "Raum" in das Seitenlayout "Details" den neuen Datensatztyp "Sitzung" als zugehörigen Informationsabschnitt auf.
    - Nehmen Sie für den neuen Datensatztyp "Ereignis" in das Seitenlayout "Details" den neuen Datensatztyp "Sitzung" als zugehörigen Informationsabschnitt auf.Weitere Informationen zum Einrichten von Seitenlayouts finden Sie unter [Anpassen von statischen Seitenlayouts](#) (auf Seite 187).
  - 6 Für jede Benutzerrolle, die Zugriff auf die neuen Datensatztypen erfordert, weisen Sie die Seitenlayouts zu, die Sie in Schritt 6 des Assistenten für Rollenverwaltung erstellt haben.  
Informationen zum Festlegen von Benutzerrollen finden Sie in [Hinzufügen von Rollen](#) (auf Seite 352).
- HINWEIS:** Zusätzlich zu den in der vorigen Prozedur vorgenommenen Änderungen können Sie die neuen Datensatztypen ebenso anpassen wie die anderen Datensatztypen. Informationen zum Anpassen von Datensatztypen finden Sie in [Seite zum Anpassen der Datensatztypanwendung](#) (siehe "Seite "Datensatztyp - Anwendungsanpassung"" auf Seite 118).

## Benutzerverwaltung und Zugriffssteuerung

Dieses Thema enthält Informationen zur Benutzerverwaltung sowie zur Zugriffssteuerung.

**Hinweis zu Beginn.** Gehen Sie wie folgt vor:

- Stellen Sie sicher, dass Ihre Benutzerrolle die entsprechenden Berechtigungen enthält.
  - Um auf der Admin-Homepage auf den Link "Benutzerverwaltung und Zugangssteuerung" zugreifen zu können, muss Ihre Rolle die Berechtigung "Benutzer verwalten" oder "Rollen und Zugriff verwalten" oder beide Berechtigungen enthalten.
  - Zum Einrichten von Benutzern muss Ihre Rolle die Berechtigung "Benutzer verwalten" oder die Berechtigung "Benutzer innerhalb der Partnerorganisation verwalten" enthalten.



**HINWEIS:** Benutzer mit der Berechtigung "Benutzer innerhalb der Partnerorganisation verwalten" können Benutzer nur in ihrer eigenen Partnerorganisation einrichten.

- Zum Einrichten von Zugriffsprofilen und Rollen in Ihrem Unternehmen muss Ihre Rolle die Berechtigung "Rollen und Zugriff verwalten" enthalten.
- Um eine Gruppe erstellen, bearbeiten oder löschen zu können, muss Ihre Benutzerrolle die Berechtigung "Rollen und Zugriff verwalten" enthalten. Um Benutzer zu einer Gruppe hinzufügen oder Benutzer aus einer Gruppe entfernen zu können, muss Ihre Rolle sowohl die Berechtigung "Rollen und Zugriff verwalten" als auch die Berechtigung "Benutzer verwalten" enthalten.
- Zum Einrichten von Büchern muss Ihre Rolle die Berechtigung "Bücher verwalten" enthalten.
- Zum Einrichten von Gebieten in Ihrem Unternehmen muss Ihre Rolle die Berechtigung "Gebiete verwalten" enthalten.
- Vergleichen Sie die Zahl der Lizenzen mit der Zahl der Benutzer, die aktiv sein müssen. Nur aktive Benutzer haben Zugriff auf Oracle CRM On Demand. Die Gesamtzahl der aktiven Benutzer darf die Anzahl der Lizenzen für das Unternehmen nicht überschreiten. Weitere Informationen zum Prüfen des Status von Lizenzen finden Sie unter [Prüfen von Lizenzstatuswerten und aktiven Benutzern](#) (siehe "[Überprüfen von Lizenzstatuswerten und aktiven Benutzern](#)" auf Seite 52).
- Lesen Sie die Hintergrundinformationen zu Rollen und Zugriffsprofilen. Weitere Informationen finden Sie in den folgenden Themen:
  - [Rollenverwaltung](#) (auf Seite 343)
  - [Richtlinien für das Einrichten von Rollen](#) (auf Seite 344)
  - [Zugriffsprofilverwaltung](#) (auf Seite 361)
  - [Informationen zu Zugriffsebenen für primäre Datensatztypen](#) (siehe "[Info über Zugriffsebenen für primäre Datensatztypen](#)" auf Seite 368)
  - [Informationen zu Zugriffsebenen für zugehörige Datensatztypen](#) (auf Seite 369)
  - [So legen Sie Zugriffsrechte fest](#) (auf Seite 444)
- Legen Sie fest, welche Profile zur Verwaltung des Datenzugriffs für Bücher, Rollen und Teams verwendet werden sollen.
- Legen Sie die Rollen fest, die den einzelnen Benutzern zugewiesen werden sollen, sowie die Personen, denen die einzelnen Benutzer unterstellt sind. Falls Ihr Unternehmen zusätzliche Rollen für weitere Geschäftszweige benötigt, erstellen Sie die erforderlichen Rollen.

Durch die kumulative Einrichtung aller Benutzer in Ihrem Unternehmen werden die unternehmensspezifische Berichtshierarchie und die Vertriebsquoten definiert.

Sie müssen für jeden einzelnen Benutzer im Unternehmen eine individuelle Benutzerrolle festlegen. Über die Benutzerrolle und das zugehörige Zugriffsprofil wird der Zugriff des Mitarbeiters auf Registerkarten, Funktionen und Datensätze bestimmt. Außerdem wird festgelegt, welche Seitenlayouts dem Mitarbeiter bei Verwendung der Anwendung angezeigt werden.

Klicken Sie auf ein Thema, um das Verfahren zum Verwalten von Benutzern, Zugriffsprofilen, Rollen, benutzerdefinierten Büchern und Gruppen anzuzeigen:

- [Einrichten von Benutzern](#) (auf Seite 308)
- [Einrichten von Vertriebsquoten von Benutzern](#) (auf Seite 325)

- [Einrichten von Standardbüchern nach Datensatztyp für einen Benutzer](#) (auf Seite 326)
- [Ändern der Benutzer-ID eines Benutzers](#) (auf Seite 327)
- [Zurücksetzen des Kennworts eines Benutzers](#) (auf Seite 328)
- [Zurücksetzen der DMS-PIN eines Benutzers](#) (auf Seite 328)
- [Ändern des primären Geschäftsbereichs für einen Benutzer](#) (auf Seite 329)
- [Überprüfen der Anmeldeaktivität eines Benutzers](#) (auf Seite 330)
- [Überprüfen sicherheitsbezogener Aktivitäten für Benutzer](#) (auf Seite 330)
- [Verwalten delegierter Benutzer \(Administrator\)](#) (auf Seite 333)
- [Erstellen von Bestandsperioden für Benutzer](#) (auf Seite 335)
- [Deaktivieren von Benutzern](#) (auf Seite 336)
- [Einrichten von Partneradministratoren \(Administrator\)](#) (auf Seite 337)
- [Einrichten von Benutzern \(Partner\)](#) (auf Seite 339)
- [Ändern der Benutzer-ID eines Benutzers \(Partner\)](#) (auf Seite 341)
- [Zurücksetzen eines Benutzerkennworts \(Partner\)](#) (auf Seite 342)
- [Deaktivieren von Benutzern \(Partner\)](#) (auf Seite 343)
- [Hinzufügen von Rollen](#) (auf Seite 352)
- [Einrichten von Zugriffsprofilen](#) (auf Seite 377)
- [Einrichten von Büchern](#) (auf Seite 412)
- [Überprüfen der Bucheinrichtung für die Administratorrolle](#) (auf Seite 414)
- [Erstellen von Buchtypen und Buchbenutzerrollen](#) (auf Seite 418)
- [Konfigurieren von Modi der Datensatzverantwortlichkeit](#) (auf Seite 418)
- [Erstellen von Büchern und Buchhierarchien](#) (auf Seite 419)
- [Zuordnen von Benutzern zu Büchern](#) (auf Seite 421)
- [Erstellen von Zugriffsprofilen für Bücher](#) (auf Seite 425)
- [Aktivieren von Büchern für Ihr Unternehmen](#) (auf Seite 426)
- [Aktivieren von Büchern für Benutzer und Benutzerrollen](#) (auf Seite 427)
- [Hinzufügen von Büchern zu Detailseitenlayouts von Datensätzen](#) (auf Seite 430)
- [Zuweisen von Datensätzen zu Büchern](#) (auf Seite 431)
- [Zurücksetzen von personalisierten Seitenlayouts](#) (auf Seite 382)
- [Zurücksetzen von personalisierten Aktionsleistenlayouts](#) (auf Seite 382)
- [Zurücksetzen von personalisierten Homepagelayouts](#) (auf Seite 383)
- [Einrichten von Gruppen](#) (auf Seite 440)
- [Einrichten von Gebieten](#) (auf Seite 442)

**TIPP:** Sie können für jede Rolle einen Testbenutzer einrichten. Aktivieren Sie dann die Benutzer, um sicherzustellen, dass die Konfigurationen korrekt eingerichtet sind, bevor Sie andere Benutzer aktivieren. Aktivieren Sie andere Benutzer nur, wenn alle Schritte zur Benutzerkonfiguration einschließlich Zugriffsrechte, Rollenlayout, Berichte und Datenfreigabehierarchie, Workflow und weitere Geschäftsprozessanpassungen abgeschlossen sind. Denken Sie daran, Testbenutzer nach Abschluss des Testens zu deaktivieren.

## Benutzerverwaltung

Ein Benutzer ist eine Dateneinheit in Oracle CRM On Demand, die je nach Status mit Oracle CRM On Demand interagieren kann oder nicht. Beispiel: Ein Benutzer kann ein Mitarbeiter Ihres Unternehmens, ein Partner oder eine externe Anwendung sein. Benutzer können aktiv oder inaktiv sein. Aktive Benutzer können mit Oracle CRM On Demand interagieren, inaktive Benutzer nicht. Um mit Oracle CRM On Demand zu interagieren, muss ein aktiver Benutzer gemäß den Anmelde- und Kennwortrichtlinien Ihres Unternehmens authentifiziert werden. Weitere Informationen zu den Anmelde- und Kennwortrichtlinien finden Sie im entsprechenden Abschnitt.

Jedem Benutzer ist eine Rolle zugewiesen. Mehreren Benutzern kann dieselbe Rolle zugewiesen werden. Eine Rolle in Oracle CRM On Demand ist vergleichbar mit einer Geschäftsfunktion, die ein Benutzer innerhalb eines Unternehmens hat, wie z.B. Vertriebsleiter oder Service-Manager. Innerhalb Ihres Unternehmens erhalten Sie aufgrund Ihrer Geschäftsfunktion verschiedene Berechtigungen, die eindeutig Ihrer Geschäftsfunktion zugeordnet sind. Auf ähnliche Weise definiert eine Rolle in Oracle CRM On Demand Folgendes:

- Funktionen in Oracle CRM On Demand, für die ein Benutzer berechtigt ist
- Berechtigungen eines Benutzers zum Arbeiten mit gesicherten Informationen
- Einstellungen zur Anzeige von Informationen in der Benutzerschnittstelle

Weitere Informationen zu Rollen finden Sie unter [Rollenverwaltung](#) (auf Seite 343). Gehen Sie wie folgt vor, um Benutzer zu verwalten:

- [Einrichten von Benutzern](#) (auf Seite 308)
- [Einrichten von Vertriebsquoten von Benutzern](#) (auf Seite 325)
- [Ändern der Benutzer-ID eines Benutzers](#) (auf Seite 327)
- [Zurücksetzen des Kennworts eines Benutzers](#) (auf Seite 328)
- [Zurücksetzen der DMS-PIN eines Benutzers](#) (auf Seite 328)
- [Ändern des primären Geschäftsbereichs für einen Benutzer](#) (auf Seite 329)
- [Überprüfen der Anmeldeaktivität eines Benutzers](#) (auf Seite 330)
- [Überprüfen sicherheitsbezogener Aktivitäten für Benutzer](#) (auf Seite 330)
- [Verwalten delegierter Benutzer \(Administrator\)](#) (auf Seite 333)
- [Erstellen von Bestandsperioden für Benutzer](#) (auf Seite 335)
- [Deaktivieren von Benutzern](#) (auf Seite 336)

### Verwandte Themen

Zugehörige Informationen zur Benutzerverwaltung finden Sie in den folgenden Abschnitten:

Verwalten von Oracle CRM On Demand Version 36

März 2018 **307**

- [Informationen zu Benutzerseitenlayouts](#) (siehe "[Info über Benutzerseitenlayouts](#)" auf Seite 323)
- [Informationen zur Benutzerdelegierung](#) (auf Seite 331)
- [Benutzerfelder](#) (auf Seite 310)
- Anzeigen von Protokollen für Datensätze
- [Anpassen von Audittrails](#) (auf Seite 233)

## Einrichten von Benutzern

Beim Einrichten eines Benutzers erfordern die folgenden Felder besondere Aufmerksamkeit, da über sie die Zugriffs-, Anzeige- und Bearbeitungsmöglichkeiten des Benutzers bestimmt werden:

- **Feld "Status"**. Beim erstmaligen Einrichten eines Benutzers können Sie dem Benutzer sofortigen Zugriff auf Oracle CRM On Demand gewähren, indem Sie den Status des Benutzers auf "Aktiv" setzen und Oracle CRM On Demand auffordern, die notwendigen Anmeldeinformationen beim Speichern des Benutzerdatensatzes an den Benutzer zu senden. Wählen Sie hierzu die geeignete Option im Benutzerdatensatz.

Wenn Sie den Oracle CRM On Demand-Zugriff des Benutzers auf einen späteren Zeitpunkt verschieben möchten, richten Sie den Benutzerdatensatz ein, und setzen Sie den Status des Benutzers auf "Inaktiv". Wenn Sie dem Benutzer zu einem späteren Zeitpunkt Zugriff auf Oracle CRM On Demand gewähren möchten, ändern Sie den Status des Benutzers in "Aktiv", und verwenden Sie die Funktion zum Zurücksetzen des Kennworts, um dem Benutzer die notwendigen Anmeldeinformationen per E-Mail zu senden.

- **Feld "Vorgesetzter" oder "Alias Vorgesetzter"**. Anhand der Berichtsstruktur wird festgelegt, auf wessen Datensätze die Manager zugreifen können. Es wird ebenfalls festgelegt, wessen Daten in die Berechnungen für Prognosen und in die Berichte für Manager und die Geschäftsleitung einzubeziehen sind. Die Seite, auf der Sie Benutzer einrichten können, enthält entweder das Feld "Vorgesetzter" oder "Alias Vorgesetzter", darf jedoch nicht beide Felder enthalten. Weitere Informationen zu den Feldern "Vorgesetzter" und "Alias Vorgesetzter" finden Sie unter [Informationen zu den Feldern "Vorgesetzter" und "Alias Vorgesetzter" in Benutzerdatensätzen](#) (auf Seite 325).

**TIPP:** Geben Sie zuerst die Benutzer der höchsten Ebene der Berichtshierarchie ein.

- **Feld "Rolle"**. Anhand der Benutzerrolle wird der Zugriff des Benutzers auf Registerkarten, Funktionen, Datensätze und Seitenlayouts festgelegt.

**HINWEIS:** Sie können Ihre Datensätze mit Hilfe des Importassistenten importieren. Weitere Informationen zu dieser Option finden Sie unter [Import- und Exporttools](#) (auf Seite 620).

## Info über Anmeldedaten für neue Benutzer

Für die Anmeldung bei Oracle CRM On Demand benötigt ein Benutzer eine temporäre URL für Oracle CRM On Demand und ein temporäres Kennwort. Sie können Oracle CRM On Demand dazu auffordern, die Anmeldeinformationen zum Zeitpunkt der Erstellung des Benutzerkontos an den Benutzer zu senden. Sie können die Anmeldeinformationen aber auch zu einem späteren Zeitpunkt senden. Gehen Sie hierzu folgendermaßen vor:

- Wenn Sie die Anmeldeinformationen beim Einrichten des Benutzerkontos senden möchten, aktivieren Sie das E-Mail-Kontrollkästchen im Benutzerdatensatz, bevor Sie diesen zum ersten Mal speichern.

Je nachdem, ob Sie die Schaltfläche "Schnelleintrag" oder die Schaltfläche "Benutzer hinzufügen" verwenden, lauten die Bezeichnungen der E-Mail-Kontrollkästchen wie folgt:

- das Kontrollkästchen "E-Mail" auf der Seite "Schnelleintrag"
- Das Kontrollkästchen "Bei Klicken auf \"Speichern\" temporäres Kennwort per E-Mail senden" auf der Seite "Benutzerbearbeitung"

Denken Sie daran, dass Kontrollkästchen vor dem erstmaligen Speichern des Datensatzes zu aktivieren, wenn die Informationen sofort an den Benutzer gesendet werden sollen. Die Anmeldedaten werden in zwei Teilen per E-Mail an den Benutzer gesendet:

- Eine E-Mail enthält eine temporäre URL.
- Die zweite E-Mail enthält ein temporäres Kennwort und Details zur Anmelde-ID des Benutzers.
- Wenn die Anmeldeinformationen zu einem späteren Zeitpunkt an den Benutzer gesendet werden sollen, deaktivieren Sie das E-Mail-Kontrollkästchen beim Erstellen des Benutzerdatensatzes.

Wenn Sie dem Benutzer die Anmeldedaten später senden möchten, können Sie Oracle CRM On Demand zum Senden der Daten auffordern. Klicken Sie hierzu im Benutzerdatensatz auf die Schaltfläche "Kennwort zurücksetzen". Wenn Sie auf die Schaltfläche "Kennwort zurücksetzen" klicken, werden die Anmeldedaten in zwei E-Mails an den Benutzer gesendet:

- Eine E-Mail enthält eine temporäre URL.
- Die zweite E-Mail enthält ein temporäres Kennwort.

In diesem Fall enthält die E-Mail keine Details zur Anmelde-ID des Benutzers.

### Informationen zum Löschen von Benutzern

Sie können keine Benutzer löschen. Wenn ein Mitarbeiter das Unternehmen verlässt, ändern Sie den Status dieses Benutzers in "Inaktiv".

**Hinweis zu Beginn.** Zum Einrichten von Benutzern in Ihrem Unternehmen muss Ihre Rolle die Berechtigung "Benutzer verwalten" enthalten.

#### *So richten Sie einen Benutzer ein*

- 1 Klicken Sie auf einer beliebigen Seite oben rechts auf den globalen Link "Admin".
- 2 Klicken Sie im Abschnitt "Benutzerverwaltung und Zugriffssteuerung" auf den gleichnamigen Link.
- 3 Klicken Sie auf der Seite "Benutzerverwaltung und Zugriffssteuerung" auf den Link "Benutzerverwaltung".
- 4 Führen Sie auf der Seite "Benutzerliste" einen der folgenden Schritte durch:
  - Klicken Sie auf "Benutzer hinzufügen", um einen neuen Benutzer hinzuzufügen.
  - Klicken Sie auf "Schnelleintrag", um schnell mehrere Benutzer hinzuzufügen.Dabei wird die Seite "Schnelleintrag" geöffnet, auf der Sie die erforderlichen begrenzten Informationen für jeden Benutzer eingeben können. Hier kann beispielsweise die Berichtshierarchie nicht angegeben werden.

**HINWEIS:** Sie können die Methode "Schnelleintrag" nicht verwenden, wenn Sie zusätzlich zu den Benutzerfeldern auf der Seite "Schnelleintrag" andere erforderliche Felder festgelegt haben.

Wenn Sie die Informationen im Fenster "Schnelleintrag" eingegeben haben, klicken Sie auf "Speichern". Daraufhin wird die Seite "Benutzerliste" aufgerufen.

- Wenn Sie die Informationen eines Benutzers bearbeiten möchten, klicken Sie auf den Nachnamen des Benutzers und auf der Seite "Benutzerdetails" auf die Schaltfläche "Bearbeiten".

5 Geben Sie die Informationen auf der Seite "Benutzer bearbeiten" ein. Weitere Informationen finden Sie unter [Benutzerfelder](#) (auf Seite 310).

6 Speichern Sie den Datensatz.

**TIPP:** Sie können die Anzahl der angezeigten Benutzerdatensätze begrenzen, indem Sie gefilterte Listen erstellen. Weitere Informationen finden Sie unter [Arbeiten mit Listen](#).

### *So öffnen Sie eine gefilterte Benutzerliste*

- 1 Klicken Sie auf einer beliebigen Seite oben rechts auf den globalen Link "Admin".
- 2 Klicken Sie im Abschnitt "Benutzerverwaltung und Zugriffssteuerung" auf den gleichnamigen Link.
- 3 Klicken Sie auf der Seite "Benutzerverwaltung und Zugriffssteuerung" auf den Link "Benutzerverwaltung".
- 4 Wählen Sie auf der Seite "Benutzerliste" eine Option aus der Dropdown-Liste.

## Benutzerfelder

Wenn Sie einen Benutzer einrichten, müssen die folgenden Felder besonders beachtet werden:

- Status
- "Vorgesetzter" oder "Alias Vorgesetzter", abhängig davon, welches dieser Felder im Layout der Benutzerseiten angezeigt wird.
- Rolle

Durch Einträge in diesen drei Feldern wird bestimmt, was der Benutzer öffnen, anzeigen und ausführen kann.

In dieser Tabelle werden bestimmte Feldinformationen für Benutzer beschrieben. Um alle Felder anzuzeigen, die in dieser Tabelle aufgeführt werden, muss Ihre Rolle die Berechtigung "Benutzer verwalten" enthalten. Bestimmte Felder sind schreibgeschützt. Darüber hinaus können die angezeigten Felder variieren, je nachdem, ob der Zugriff auf die Seite "Benutzerdetails" durch Navigation über die Seite "Benutzerliste" oder durch ein Drilldown auf einen Benutzernamen in einem Datensatz erfolgt. Diese Unterschiede entstehen dadurch, dass verschiedene Seiten-Layouts für diese Detailseiten verwendet wurden. Weitere Informationen über Benutzerseiten-Layouts finden Sie unter [Informationen zu Benutzerseitenlayouts](#) (siehe "[Info über Benutzerseitenlayouts](#)" auf Seite 323).

Feld	Beschreibung
------	--------------

Feld	Beschreibung
<b>Der Abschnitt "Schlüsselinformationen Benutzer"</b>	
Status	<p>Mit dem Status wird angegeben, ob der Benutzer aktiv oder inaktiv ist. Informationen zur Reihenfolge beim Einrichten von Benutzerkennwörtern und beim Aktivieren von Benutzern finden Sie unter <a href="#">Einrichten von Benutzern</a> (auf Seite 308) und <a href="#">Zurücksetzen aller Kennwörter</a> (auf Seite 64).</p> <p><b>HINWEIS:</b> Oracle CRM On Demand lässt das Löschen von Benutzern nicht zu. Wenn ein Mitarbeiter das Unternehmen verlässt, ändern Sie den Status dieses Benutzers in "Inaktiv".</p>
Vorgesetzter	<p>Der Manager des Benutzers. Jeder Benutzer muss zu Berichts- und Prognosezwecken einem Manager unterstellt sein.</p> <p><b>HINWEIS:</b> Abhängig von den Layouts der Benutzerseiten, die für Ihr Unternehmen eingerichtet sind, kann das Feld "Alias Vorgesetzter" anstelle des Feldes "Vorgesetzter" angezeigt werden. Das Feld "Alias Vorgesetzter" zeigt die Kurzbezeichnung für den Manager des Benutzers an.</p>
Partnerorganisation	<p>Der Name der Partnerorganisation, der der Benutzer angehört. Dieses Feld wird nur für Benutzer ausgefüllt, die Mitglied einer Partnerorganisation sind.</p> <p><b>HINWEIS:</b> Benutzer, die Mitglied einer Partnerorganisation sind und die Berechtigung "Benutzer innerhalb der Partnerorganisation verwalten" in ihrer Rolle aufweisen, können andere Mitglieder ihrer Partnerorganisation als Benutzer in Oracle CRM On Demand hinzufügen. Lässt Ihre Benutzerrolle die Einrichtung von Benutzern zu, die Teil Ihrer Partnerorganisation sind, ist dieses Feld schreibgeschützt.</p>
Rolle	<p>Die dem Benutzer zugewiesene Rolle. Informationen zu Rollen finden Sie unter <a href="#">Rollenverwaltung</a> (auf Seite 343).</p>
Hauptgruppe	<p>Die Gruppe, der dieser Benutzer hinzugefügt wurde. Schreibgeschützt.</p>
Standardbuch	<p>(Optional) Das Benutzerbuch oder das benutzerdefinierte Buch, das dem Benutzer standardmäßig in der Buchauswahl angezeigt wird, wenn er einen beliebigen Bereich bearbeitet, mit Ausnahme der Berichte- oder Dashboards-Homepage. Diese Einstellung im Benutzerdatensatz schränkt den Benutzerzugriff auf Datensätze nicht ein. Der Benutzer kann ein anderes Buch in der Buchauswahl wählen.</p> <p><b>HINWEIS:</b> Sie können ein Standardbuch für jeden Datensatztyp für einen Benutzer angeben. Weitere Informationen finden Sie unter <a href="#">Einrichten von Standardbüchern nach Datensatztyp für einen Benutzer</a> (auf Seite 326). Wenn für den Benutzer ein Standardbuch für einen Datensatztyp angegeben ist, hat in der Buchauswahl das Standardbuch für den Datensatztyp Vorrang vor</p>

Feld	Beschreibung
	dem Standardbuch, das im persönlichen Profil des Benutzers im Feld "Standardbuch" festgelegt ist.
Standardbuch für Analytics	(Optional) Das Benutzerbuch oder das benutzerdefinierte Buch, das dem Benutzer standardmäßig auf der Berichte- und Dashboard-Homepage in der Buchauswahl angezeigt wird. Diese Einstellung im Benutzerdatensatz schränkt den Benutzerzugriff auf Daten nicht ein. Der Benutzer kann ein anderes Buch in der Buchauswahl wählen.
Standardbuch beibehalten	<p>Dieses Kontrollkästchen gilt für die Buchauswahl in allen Bereichen von Oracle CRM On Demand mit Ausnahme der Berichte- und der Dashboard-Homepage. Das Kontrollkästchen "Standardbuch beibehalten" funktioniert folgendermaßen:</p> <ul style="list-style-type: none"> <li>■ Wenn dieses Kontrollkästchen aktiviert ist, zeigt die Buchauswahl jedes Mal, wenn der Benutzer eine Seite oder ein Fenster öffnet, auf der oder in dem die Buchauswahl verfügbar ist, das Buch an, das im Benutzerprofil im Feld "Standardbuch" festgelegt ist. Der Benutzer kann auf jeder beliebigen Seite oder in jedem beliebigen Fenster ein anderes Buch in der Buchauswahl auswählen. Wenn der Benutzer allerdings das nächste Mal diese Seite oder dieses Fenster aufruft oder eine andere beliebige Seite oder ein anderes Fenster öffnet, auf der bzw. in dem die Buchauswahl verfügbar ist, wird ihm in der Buchauswahl das Standardbuch angezeigt. Die vorherige Auswahl des Benutzers in der Buchauswahl geht verloren.</li> <li>■ Wenn dieses Kontrollkästchen nicht aktiviert ist, zeigt die Buchauswahl das Buch, das im Benutzerprofil im Feld "Standardbuch" festgelegt ist, so lange an, bis der Benutzer in der Buchauswahl ein anderes Buch auswählt. Nachdem der Benutzer in der Buchauswahl ein anderes Buch ausgewählt hat, wird ihm in der Buchauswahl das neue Buch für diesen Datensatztyp angezeigt, bis er sich ab- und erneut anmeldet.</li> </ul>
<b>Der Abschnitt "Benutzerdetailinformationen"</b>	
Alias	<p>Eine Kurzbezeichnung des Benutzers. Beispiel: der bevorzugte Name des Benutzers oder ein Kurzname.</p> <p>Wenn Sie Benutzer über die Seite "Schnelleintrag" hinzufügen, gelten alle Zeichen vor dem @-Zeichen in der E-Mail-Adresse als Alias.</p>
Benutzer-ID	<p>Eine eindeutige System-ID des Benutzers für die Anmeldung bei Oracle CRM On Demand.</p> <p>Eine Benutzer-ID darf aus maximal 50 Zeichen bestehen. Eine Benutzer-ID darf keine Leerzeichen und keines der folgenden</p>



Feld	Beschreibung
	<p>Sonderzeichen enthalten:</p> <ul style="list-style-type: none"> <li>■ Sternchen (*)</li> <li>■ Backslash (\)</li> <li>■ Raute (#)</li> <li>■ Fragezeichen (?)</li> <li>■ Schrägstrich (/)</li> <li>■ Tilde (~)</li> </ul> <p>Je nachdem, welche Option der Unternehmensadministrator für die Einstellung "E-Mail zur Benutzerprofilaktualisierung senden" im Unternehmensprofil ausgewählt hat, wird beim Ändern des Wertes im Feld "Benutzer-ID" des Benutzerprofils eine E-Mail versendet. Weitere Informationen zur Einstellung "E-Mail zur Benutzerprofilaktualisierung senden" finden Sie unter <a href="#">Einrichten Ihres Unternehmensprofils und der globalen Standardwerte</a> (auf Seite 20).</p>
E-Mail	<p>Die vollständige E-Mail-Adresse des Benutzers, z.B. isample@companysample.com. Benutzer müssen über eine gültige E-Mail-Adresse verfügen, um auf Oracle CRM On Demand zugreifen zu können.</p> <p>Die E-Mail-Adresse darf maximal 100 Zeichen enthalten.</p> <p>Je nachdem, welche Option der Unternehmensadministrator für die Einstellung "E-Mail zur Benutzerprofilaktualisierung senden" im Unternehmensprofil ausgewählt hat, wird beim Ändern des Wertes im Feld "E-Mail" des Benutzerprofils eine E-Mail versendet. Weitere Informationen zur Einstellung "E-Mail zur Benutzerprofilaktualisierung senden" finden Sie unter <a href="#">Einrichten Ihres Unternehmensprofils und der globalen Standardwerte</a> (auf Seite 20).</p>
Sekundäre E-Mail	<p>In diesem Feld können Sie eine zusätzliche E-Mail-Adresse für einen Benutzer speichern. Oracle CRM On Demand sendet keine Benachrichtigungs- oder Hinweis-E-Mails an diese Adresse.</p>
Benutzer-Anmelde-ID	<p>Schreibgeschütztes Feld. Dieser Wert ist eine Kombination aus der Anmelde-ID des Unternehmens und der Benutzer-ID. Er fungiert als eindeutige System-ID für die Benutzeranmeldung bei Oracle CRM On Demand.</p>
<b>Personenvoreinstellungen</b>	
Keine Anrufe	<p>Ist dieses Kontrollkästchen aktiviert, erhält der Benutzer keine Anrufe von Oracle CRM On Demand Marketing.</p>

Feld	Beschreibung
Keine Briefe	Ist dieses Kontrollkästchen aktiviert, erhält der Benutzer weder Briefe noch Broschüren von Oracle CRM On Demand Marketing.
Keine E-Mail senden	Ist dieses Kontrollkästchen aktiviert, erhält der Benutzer keine E-Mails von Oracle CRM On Demand Marketing.
Immer kritische Hinweise senden	<p>Ist dieses Kontrollkästchen aktiviert, erhält der Benutzer E-Mails mit wichtigen Informationen von Oracle CRM On Demand. Diese Nachrichten enthalten Folgendes:</p> <ul style="list-style-type: none"> <li>■ Wichtige Informationen zu Produkt-Updates und Serviceänderungen für Oracle CRM On Demand und zugehörige Produkte</li> <li>■ Anweisungen und Zeitpläne für Upgrades auf neue Hauptversionen</li> <li>■ Kommunikationen mit hoher Priorität oder Notfallkommunikationen zur Ergänzung der normalen Support-Prozesse (z.B. im Falle eines Hardwarefehlers)</li> </ul> <p>Nur Unternehmensadministratoren können dieses Kontrollkästchen für Benutzer aktualisieren. Für primäre Personen ist dieses Kontrollkästchen automatisch aktiviert.</p> <p><b>HINWEIS:</b> Mit diesem Kontrollkästchen wird nicht festgelegt, welche Benutzer die von Oracle CRM On Demand Customer Care ausgegebenen Systemwarnungen, wie Erinnerungen zu bevorstehenden planmäßigen Instandhaltungen, erhalten sollen.</p>
<b>Der Abschnitt "Geografische Informationen".</b>	
Sprache, Gebietsschema, Währung, Zeitzone	Wenn Sie in diesen Feldern keine Werte eingeben, werden die für das Unternehmen eingerichteten Standardwerte verwendet. Sie können diese Werte für den Benutzer ändern. Benutzer können diese Einstellungen auch überschreiben, wenn sie ihre persönlichen Einstellungen bearbeiten.
<b>Sicherheitsinformationen</b>	
Themenbereiche Berichte	Mit dieser Einstellung wird die Sichtbarkeit von Echtzeit-Datensätzen mit Themenbereichen in Oracle CRM On Demand Answers festgelegt. Die gültigen Werte sind: "Sichtbarkeit Manager" und "Sichtbarkeit Team". Wenn Sie in diesem Feld keinen Wert eingeben, wird der für das Unternehmen eingerichtete Standardwert verwendet. Sie können den Wert für den Benutzer ändern. Benutzer können diese Einstellung auch überschreiben, wenn sie ihre persönlichen Einstellungen bearbeiten.

Feld	Beschreibung
Historische Themenbereiche	<p>Mit dieser Einstellung wird die Sichtbarkeit von Datensätzen mit historischen Themenbereichen in Oracle CRM On Demand Answers festgelegt. Die gültigen Werte sind: "Sichtbarkeit Manager", "Sichtbarkeit Team" und "Vollständige Sichtbarkeit". Wenn Sie in diesem Feld keinen Wert eingeben, wird der für das Unternehmen eingerichtete Standardwert verwendet. Sie können den Wert für den Benutzer ändern. Benutzer können diese Einstellung auch überschreiben, wenn sie ihre persönlichen Einstellungen bearbeiten. Die zulässigen Werte sind:</p> <ul style="list-style-type: none"> <li>■ <b>Sichtbarkeit Manager.</b> Der Benutzer kann Daten anzeigen, für die der Benutzer verantwortlich ist, und Daten, für die dem Benutzer unterstellte Mitarbeiter verantwortlich sind.</li> <li>■ <b>Sichtbarkeit Team.</b> Der Benutzer kann Daten anzeigen, für die der Benutzer verantwortlich ist, und Daten, die der Benutzer mit Teams gemeinsam nutzt.</li> <li>■ <b>Vollständige Sichtbarkeit.</b> Der Benutzer kann Daten anzeigen, für die der Benutzer verantwortlich ist und die er gemeinsam mit anderen nutzt, und Daten, für die dem Benutzer unterstellte Mitarbeiter verantwortlich sind und von diesen gemeinsam genutzt werden.</li> </ul>
Rollenbasierter Lesezugriff auf alle Datensätze	<p>Mit dieser Einstellung wird festgelegt, ob Oracle CRM On Demand Reports die Einstellung "Lesezugriff auf alle Datensätze" verwendet. Über die Einstellung "Lesezugriff auf alle Datensätze" wird angegeben, ob eine bestimmte Benutzerrolle Sichtbarkeit auf alle Datensätze eines bestimmten Objekts (z.B. Firma, Verkaufsprojekt, Person usw.) in Oracle CRM On Demand hat. Diese Einstellung wird auf der Seite "Zugriff auf Datensatztyp" im Assistenten für Rollenverwaltung festgelegt. Wird die rollenbasierte Einstellung "Lesezugriff auf alle Datensätze" in einem beliebigen Objekt für eine Benutzerrolle aktiviert, kann dieser Benutzer auch alle Datensätze für dieses spezielle Objekt in Oracle CRM On Demand Reports anzeigen.</p>
Externe eindeutige ID	<p>In diesem Feld können Sie eine eindeutige Kennung des Benutzers in einem externen System speichern.</p>
Integrations-ID	<p>In diesem Feld können Sie einen Wert eingeben, oder Sie können zulassen, dass das Feld einen Standardwert übernimmt. Je nachdem, wie der Benutzerdatensatz erstellt wird, übernimmt das Feld "Integrations-ID" einen Standardwert folgendermaßen:</p> <ul style="list-style-type: none"> <li>■ Für Benutzerdatensätze, die über die Benutzeroberfläche erstellt werden: <ul style="list-style-type: none"> <li>■ Falls das Feld "Integrations-ID" im Seitenlayout vorhanden ist und im Feld kein Wert eingegeben ist, übernimmt es die temporäre Zeilen-ID, die dem Benutzerdatensatz vor dem ersten Speichern des</li> </ul> </li> </ul>

Feld	Beschreibung
	<p>Datensatzes zugeordnet wurde.</p> <ul style="list-style-type: none"> <li>■ Falls das Feld "Integrations-ID" im Seitenlayout des Benutzers nicht vorhanden ist, übernimmt es den Wert des Feldes "Zeilen-ID" des Benutzerdatensatzes.</li> <li>■ Bei Benutzerdatensätzen, die anders als über die Benutzeroberfläche erstellt wurden, übernimmt das Feld "Integrations-ID", falls darin kein Wert eingegeben wird, den Wert des Feldes "Zeilen-ID" des Benutzerdatensatzes.</li> </ul> <p>Sie können den Wert im Feld "Integrations-ID" ändern.</p>
Externe ID für Single Sign-On	<p>Wenn für Ihre Firma die Verwendung von Single Sign-On eingerichtet ist, kann der Unternehmensadministrator dieses Feld beim Zuordnen von Benutzern in Oracle CRM On Demand zu einem externen System verwenden. Das Feld "Benutzer-Anmelde-ID" ist dann nicht erforderlich.</p> <p>Wenn Benutzer ihr persönliches Profil anzeigen, ist dieses Feld schreibgeschützt.</p> <p>Je nachdem, welche Option der Unternehmensadministrator für die Einstellung "E-Mail zur Benutzerprofilaktualisierung senden" im Unternehmensprofil ausgewählt hat, wird beim Ändern des Wertes im Feld "Externe ID für Single Sign-On" des Benutzerprofils eine E-Mail versendet. Weitere Informationen zur Einstellung "E-Mail zur Benutzerprofilaktualisierung senden" finden Sie unter <a href="#">Einrichten Ihres Unternehmensprofils und der globalen Standardwerte</a> (auf Seite 20).</p>
Authentifizierungstyp	<p>Hiermit wird festgelegt, wie sich ein Benutzer bei Oracle CRM On Demand anmeldet.</p> <p>Wenn die Authentifizierung auf Unternehmensebene nicht über Benutzer-ID und Kennwort oder über Single Sign-On erfolgt, ist dieses Feld im Benutzerdatensatz schreibgeschützt. Wenn der Authentifizierungstyp jedoch "Ben.-ID/Kennw. oder SSO" lautet, kann der Unternehmensadministrator folgendermaßen einen Wert wählen oder dieses Feld im Benutzerdatensatz leer lassen:</p> <ul style="list-style-type: none"> <li>■ <b>Nur Benutzer-ID/Kennwort.</b> Wenn dieser Wert gewählt wurde, muss sich der Benutzer anhand seiner Benutzer-Anmelde-ID und seines Kennworts für Oracle CRM On Demand anmelden.</li> <li>■ <b>Nur Single Sign-On.</b> Wenn dieser Wert gewählt wurde, muss sich der Benutzer anhand des Single Sign-On-Verfahrens seines Unternehmens anmelden. Eine Anmeldung anhand der Benutzer-Anmelde-ID und des Kennworts für Oracle CRM On Demand ist nicht möglich.</li> <li>■ <b>Ben.-ID/Kennw. oder SSO.</b> Wenn dieser Wert gewählt wurde, kann sich der Benutzer entweder über die Benutzer-</li> </ul>

Feld	Beschreibung
	<p>Anmelde-ID und das Kennwort für Oracle CRM On Demand oder anhand des Single Sign-On-Anmeldeverfahrens anmelden.</p> <ul style="list-style-type: none"> <li>■ <b>Leer.</b> Wenn dieses Feld im Benutzerprofil leer ist, wird für den Benutzer die Einstellung auf Unternehmensebene für den Authentifizierungstyp verwendet.</li> </ul> <p>Wenn Benutzer ihr persönliches Profil anzeigen, ist dieses Feld schreibgeschützt.</p> <p><b>HINWEIS:</b> Wenn der Wert "Ben.-ID/Kennw. oder SSO" ausgewählt wird, werden Ihre Unternehmens-Policys für Kennwörter in Oracle CRM On Demand weiterhin eingehalten. Wenn folglich ein Benutzerkennwort in Oracle CRM On Demand abläuft, fordert Oracle CRM On Demand den Benutzer auf, das Kennwort zu ändern, selbst wenn sich der Benutzer über Single Sign-On anmeldet. Alle anderen Policys für Kennwörter in Oracle CRM On Demand werden ebenfalls eingehalten, wie z.B. die Mindestlänge des Kennwortes, die erforderliche Komplexität des Kennwortes usw. Oracle CRM On Demand verwaltet nicht die Kennwörter, die für Single Sign-On verwendet werden.</p> <p>Weitere Informationen zum Festlegen des Authentifizierungstyps auf Unternehmensebene finden Sie unter <a href="#">Einrichten Ihres Unternehmensprofils und der globalen Standardwerte</a> (auf Seite 20).</p>
Kennwortstatus	<p>Gibt den Status des Benutzerkennwortes an (schreibgeschützt). Mögliche Werte sind:</p> <ul style="list-style-type: none"> <li>■ <b>Aktiv.</b> Das Benutzerkennwort ist gültig.</li> <li>■ <b>Deaktiviert/Temporär.</b> Der Benutzer leitet eine Anforderung für eine Änderung des Kennwortes weiter, oder ein Administrator setzt das Kennwort für den Benutzer zurück, der Benutzer hat jedoch noch kein neues Kennwort gespeichert.</li> <li>■ <b>Inaktiv.</b> Das Statusfeld im Benutzerdatensatz wurde zuvor auf "Inaktiv" gesetzt, und die aktuellen Zugangsdaten für den Benutzer können nicht für die Anmeldung bei Oracle CRM On Demand verwendet werden. Wenn das Statusfeld auf "Aktiv" gesetzt wird, muss das Benutzerkennwort zurückgesetzt werden, um die Anmeldung für den Benutzer zu ermöglichen.</li> <li>■ <b>Gesperrt.</b> Die Anzahl aufeinanderfolgender, nicht erfolgreicher Anmeldeversuche mit dem zugewiesenen Kennwort hat die durch die Einstellung "Max. Anzahl Versuche mit aktuellem Kennwort" festgelegte zulässige Anzahl überschritten, und der in der Einstellung "Sperrdauer Anmeldung" angegebene Sperrzeitraum ist nicht abgelaufen.</li> <li>■ <b>Kennwort abgelaufen.</b> Das Benutzerkennwort ist</li> </ul>

Feld	Beschreibung
	<p>abgelaufen. Die Gültigkeitsdauer von Benutzerkennwörtern wird durch die Einstellung "Ablauf von Benutzerkennwörtern in" bestimmt.</p> <ul style="list-style-type: none"> <li>■ <b>Temporäres Kennwort abgelaufen.</b> Dem Benutzer wurde ein temporäres Kennwort zugewiesen, der Benutzer hat sich jedoch nicht mit dem temporären Kennwort innerhalb der durch die Einstellung "Gültigkeitsdauer für temporäre Anmeldung in Tagen" festgelegten zulässigen Zeit angemeldet. Sie müssen das Kennwort erneut zurücksetzen.</li> <li>■ <b>Temporäres Kennwort gesperrt.</b> Die Anzahl aufeinanderfolgender, nicht erfolgreicher Anmeldeversuche mit einem temporären Kennwort hat die durch die Einstellung "Max. Anzahl Versuche mit aktuellem Kennwort" festgelegte zulässige Anzahl überschritten, und der in der Einstellung "Sperrdauer Anmeldung" angegebene Sperrzeitraum ist nicht abgelaufen.</li> </ul> <p><b>HINWEIS:</b> Die in den obigen Beschreibungen referenzierten Einstellungen sind auf der Seite "Anmeldungs- und Kennwortadministration im Unternehmen" verfügbar. Weitere Informationen zu diesen Einstellungen finden Sie unter <a href="#">Definieren der Kennwortsteuerelemente Ihres Unternehmens</a> (siehe "Definieren der Kennwort-Steuerelemente Ihres Unternehmens" auf Seite 54).</p>
<b>Abschnitt "Kommunikationseinstellungen"</b>	
Click-to-Dial-Fenster anzeigen	Dieses Kontrollkästchen ist für Benutzer vorgesehen, die über Oracle Contact On Demand eingerichtet wurden. Oracle Contact On Demand stellt Telefonnummern in Form von Links zur Verfügung, auf die Benutzer auf den Listen- und Detailseiten klicken können. Wenn Sie das Kontrollkästchen "Click-to-Dial-Fenster anzeigen" für den Benutzer aktivieren, wird - sobald der Benutzer auf einen Telefonnummern-Link klickt - ein Click-to-Dial-Fenster geöffnet, bevor das Oracle Contact On Demand-Telefoniesystem den Anruf durchführt.
Posteingang auf der Kommunikationshomepage anzeigen für	Wählen Sie einen Wert aus dem Menü, um den Zeitraum festzulegen, für den der Posteingang der Kommunikationshomepage Aktivitäten des Benutzer anzeigt (z.B. "Letzter Monat", "Letzter Tag" usw.). Je kürzer der Zeitraum ist, desto weniger Kommunikationsaktivitäten werden angezeigt. Wenn Sie den Wert "Alle" aus dem Menü wählen oder das Menü leer lassen, zeigt die Seite "Kommunikationen" alle Kommunikationen an. Der Benutzer muss sich abmelden und erneut anmelden, damit eine Änderung dieser Einstellung wirksam wird.
Kürzlich abgeschlossene Aktivitäten auf	Wählen Sie einen Wert aus dem Menü, um den Zeitraum festzulegen, für den die Kommunikationshomepage kürzlich

Feld	Beschreibung
Kommunikationshomepage anzeigen für	abgeschlossene Aktivitäten des Benutzer anzeigt (z.B. "Letzter Monat", "Letzter Tag" usw.). Je kürzer der Zeitrahmen ist, desto weniger Kommunikationsaktivitäten werden angezeigt. Wenn Sie den Wert "Alle" aus dem Menü wählen oder das Menü leer lassen, zeigt die Seite "Kommunikationen" alle Aktivitäten an. Der Benutzer muss sich abmelden und erneut anmelden, damit eine Änderung dieser Einstellung wirksam wird.
<b>Abschnitt "Zusätzliche Informationen"</b>	
Standardthema	<p>Das Thema, das verwendet wird, wenn der Benutzer sich bei Oracle CRM On Demand mit einem Desktop-PC oder Laptop anmeldet. Benutzer können diese Einstellung beim Bearbeiten ihrer persönlichen Einstellungen überschreiben. Wenn im Datensatz des Benutzers kein Standardthema ausgewählt ist, wird das für die Benutzerrolle ausgewählte Standardthema verwendet. Wenn weder im Datensatz des Benutzers noch in der Rolle des Benutzers ein Standardthema ausgewählt ist, wird das für das Unternehmen angegebene Standardthema verwendet.</p> <p><b>HINWEIS:</b> Themen haben keinen Einfluss auf das Verhalten von Oracle CRM On Demand. Verfügt Ihre Benutzerrolle über die entsprechende Berechtigung, können Sie gemäß der Unternehmensvorgaben neue Themen erstellen. Weitere Informationen zu Themen finden Sie unter <a href="#">Erstellen von neuen Themen</a> (auf Seite 287).</p>
Tabletthema	(Optional) Das Thema, das verwendet wird, wenn der Benutzer sich bei Oracle CRM On Demand mit einem Tablet oder anderen Geräten mit Touchscreen anmeldet, vorausgesetzt, das Tablet bzw. das Touchscreengerät wird von Oracle CRM On Demand erkannt. Benutzer können diese Einstellung beim Bearbeiten ihrer persönlichen Einstellungen überschreiben. Wenn im Datensatz des Benutzers kein Tabletthema ausgewählt ist, wird das für die Benutzerrolle ausgewählte Tabletthema verwendet. Wenn weder im Datensatz des Benutzers noch in der Rolle des Benutzers ein Tabletthema ausgewählt ist, wird das für das Unternehmen angegebene Tabletthema verwendet. Wenn auf keiner Ebene ein Tabletthema angegeben ist, wird das Standardthema verwendet.
Standardsuche Datensatztyp	Der Datensatztyp, der in der Suchauswahlliste in der Aktionsleiste angezeigt wird, wenn sich der Benutzer bei Oracle CRM On Demand anmeldet.
Begrüßungsbildschirm beim Anmelden anzeigen	<p>Deaktivieren Sie dieses Kontrollkästchen, damit der Begrüßungsbildschirm nicht bei jeder Anmeldung des Benutzers bei Oracle CRM On Demand angezeigt wird.</p> <p><b>HINWEIS:</b> Benutzer können das Kontrollkästchen "Begrüßungsbildschirm beim Anmelden anzeigen" auch auf der Begrüßungsseite deaktivieren, wenn sie sich anmelden.</p>

Feld	Beschreibung
Genehmigungslimit	<p>Dieses Feld ist für Benutzer von Oracle CRM On Demand High Tech Edition und Oracle CRM On Demand Partner Relationship Management Edition.</p> <p>Der Betrag, den dieser Benutzer für jede Geldmittelanforderung genehmigen kann, wenn der Status auf "Anspruch genehmigt" gesetzt wird. Überschreitet der Benutzer dieses Limit, wird eine Fehlermeldung angezeigt und die Genehmigung der Geldmittelanforderung von Oracle CRM On Demand verhindert.</p>
Nachrichten-Center-Animation aktivieren	<p>Bestimmt, ob die Anzeige von Notizen auf den Seiten "Nachrichten-Center" und "Datensatzdetails" animiert ist.</p>
Datensatzvorschaumodus	<p>Der Datensatz-Vorschaumodus des Benutzers. Entsprechend der hier vorgenommenen Einstellung wird das Vorschaufenster geöffnet, wenn der Benutzer den Zeiger über einen Link auf einen Datensatz zieht oder auf ein Vorschausymbol klickt, wenn der Zeiger über einen Link auf einen Datensatz gezogen wird. Das Vorschaufenster zeigt den ersten Abschnitt der Detailseite des Datensatzes an. Wenn Sie in diesem Feld "Aus" wählen, wird die Datensatz-Vorschaufunktion für den Benutzer deaktiviert.</p> <p>Die Datensatz-VorschauEinstellung kann auf Unternehmens- und auf Benutzerebene festgelegt werden. Die Einstellung auf Benutzerebene überschreibt die Einstellung für das Unternehmen. Wenn dieses Feld leer ist, wird die Einstellung für die Datensatzvorschau des Unternehmens verwendet. Benutzer können diese Einstellung ändern, wenn sie ihre persönlichen Einstellungen bearbeiten.</p>
Head-up-Display	<p>Wenn die Funktion "Head-up-Display" eingeschaltet ist und wenn das Kontrollkästchen "Einstellungen für Head-up-Display unterstützen" im Thema des Benutzers aktiviert ist, werden dem Benutzer im Head-up-Display im unteren Bereich des Browserfensters Links zu Abschnitten mit verwandten Informationen auf einer Detailseite angezeigt. Die Links ermöglichen dem Benutzer, zu einem Abschnitt mit verwandten Informationen zu wechseln, ohne einen Bildlauf durchführen zu müssen.</p> <p>Die Funktion "Head-up-Display" kann auf Unternehmensebene und auf Benutzerebene ein- oder ausgeschaltet werden. Die Einstellung auf Benutzerebene überschreibt die Einstellung für das Unternehmen. Wenn dieses Feld leer ist, wird die Einstellung "Head-up-Display" für das Unternehmen verwendet. Benutzer können diese Einstellung ändern, wenn sie ihre persönlichen Einstellungen bearbeiten.</p> <p>Wenn das Kontrollkästchen "Einstellungen für Head-up-Display unterstützen" nicht im Thema des Benutzers aktiviert ist, ist das Head-up-Display nicht verfügbar, selbst wenn die Funktion "Head-up-Display" auf Unternehmens- oder Benutzerebene</p>



Feld	Beschreibung
	eingeschaltet ist.
Format für zugehörige Informationen	Legt fest, ob die Abschnitte mit zugehörigen Informationen auf den Seiten für Datensatzdetails als Listen oder Registerkarten angezeigt werden. Wenn das Feld "Format für zugehörige Informationen" im Benutzerdatensatz leer ist, wird die Einstellung für die Benutzerrolle verwendet. Wenn das Feld "Format für zugehörige Informationen" für die Benutzerrolle leer ist, wird die Einstellung für das Unternehmen verwendet.
Listenspaltenkopf fixieren	<p>Bestimmt, ob die Spaltenüberschriften in Listenseiten immer angezeigt bleiben, wenn der Benutzer auf einer Seite mit Datensätzen nach unten scrollt.</p> <p>Diese Funktion kann auf Unternehmensebene und auf Benutzerebene ein- oder ausgeschaltet werden. Die Einstellung auf Benutzerebene überschreibt die Einstellung für das Unternehmen. Wenn dieses Feld leer ist, wird die Einstellung für das Unternehmen verwendet.</p>
Benutzerzeitzone-Unterstützung für Themenbereiche Berichte	<p>Wenn dieses Kontrollkästchen vorhanden ist und im Benutzerprofil aktiviert wird, werden die in Echtzeitberichten angegebenen Daten und Zeiten entsprechend der Zeitzone des Benutzers angezeigt. Wenn dieses Kontrollkästchen im Benutzerprofil deaktiviert wird, werden die in Echtzeitberichten angegebenen Daten und Zeiten entsprechend der Zeitzone des Unternehmens angezeigt.</p> <p>Um diese Einstellung für Benutzer zu aktivieren, muss der Unternehmensadministrator dieses Feld zum Seitenlayout "Benutzer-Admin" für die Administratorrolle hinzufügen. Um Benutzern das Aktivieren oder Deaktivieren dieser Einstellung zu ermöglichen, muss der Unternehmensadministrator dieses Feld zum Layout der Seite "Verantwortlicher Benutzer" für die relevanten Benutzerrollen hinzufügen.</p>

Feld	Beschreibung
Primärer Geschäftsbereich	<p>Das Feld "Primärer Geschäftsbereich" ist standardmäßig nicht auf der Seite "Benutzerdetails" vorhanden, der Unternehmensadministrator kann es jedoch zum Layout für die Seite "Benutzer-Admin" hinzufügen. Wenn in Ihrem Unternehmen gemäß Ihren Geschäftsanforderungen Benutzer mithilfe des Datensatztyps "Geschäftsbereich" gruppiert werden, kann jedem Benutzer mindestens ein Geschäftsbereich zugeordnet werden. Der erste einem Benutzer zugeordnete Geschäftsbereich wird automatisch als primärer Geschäftsbereich des Benutzers festgelegt, und der Name dieses Geschäftsbereichs wird im Feld "Primärer Geschäftsbereich" im Benutzerdatensatz angezeigt. Der Unternehmensadministrator kann den primären Geschäftsbereich in einem Benutzerdatensatz ändern. Weitere Informationen zu Geschäftsbereichen finden Sie unter <a href="#">Einrichten des Geschäftsbereichs</a> (auf Seite 77).</p> <p><b>HINWEIS:</b> Für den Datensatztyp "Benutzer" ist ebenfalls ein Textfeld "Geschäftsbereich" verfügbar. Das Textfeld "Geschäftsbereich" im Datensatztyp "Benutzer" ist nicht mit dem Datensatztyp "Geschäftsbereich" verbunden.</p>

Feld	Beschreibung
Aktivierung von benutzerdefiniertem Code	<p>Dieses Auswahlfeld bestimmt, ob der gesamte benutzerdefinierte Code auf den Seiten in Oracle CRM On Demand für den Benutzer aktiviert oder deaktiviert ist und ob der Indikator für benutzerdefinierten Code für den Benutzer aktiviert oder deaktiviert ist. Die folgenden Optionen sind verfügbar:</p> <ul style="list-style-type: none"> <li>■ <b>Aktiviert.</b> Dies ist die Standardeinstellung in der Standardanwendung. Wenn diese Option ausgewählt ist, wird der gesamte benutzerdefinierte Code, der auf den Seiten in Oracle CRM On Demand verfügbar ist, aktiviert, aber der Indikator für benutzerdefinierten Code wird nicht aktiviert.</li> <li>■ <b>Aktiviert mit Indikator.</b> Wenn diese Option ausgewählt ist, wird der gesamte benutzerdefinierte Code, der auf den Seiten in Oracle CRM On Demand verfügbar ist, aktiviert. Zusätzlich wird der Indikator für benutzerdefinierten Code aktiviert.</li> <li>■ <b>Deaktiviert mit Indikator.</b> Wenn diese Option ausgewählt ist, wird der gesamte benutzerdefinierte Code, der auf den Seiten in Oracle CRM On Demand verfügbar ist, deaktiviert. Zusätzlich wird der Indikator für benutzerdefinierten Code aktiviert.</li> </ul> <p>Weitere Informationen zu benutzerdefiniertem Code und zum Indikator für benutzerdefinierten Code finden Sie unter Informationen zum Aktivieren und Deaktivieren von benutzerdefiniertem Code und dem Indikator für benutzerdefinierten Code.</p> <p>Um die Einstellung in diesem Feld zu ändern, muss der Administrator dieses Feld zum Seitenlayout "Benutzer-Admin" für die Administratorrolle hinzufügen. Um Benutzern das Ändern dieser Einstellung in ihrem persönlichen Profil zu ermöglichen, muss der Administrator dieses Feld zum Layout der Seite "Verantwortlicher Benutzer" für die relevanten Benutzerrollen hinzufügen.</p>

**HINWEIS:** Benutzer mit den beiden Berechtigungen "Benutzer und Zugriff verwalten - Delegierte Benutzer verwalten" und "Benutzer verwalten" (in der Regel der Unternehmensadministrator) können für andere Benutzer Delegierte ernennen. Benutzer mit der Berechtigung "Benutzer und Zugriff verwalten - Delegierte Benutzer verwalten" können für sich selbst Delegierte ernennen. Weitere Informationen zum Ernennen von Delegierten finden Sie unter [Informationen zur Benutzerdelegierung](#) (auf Seite 331), [Hinzufügen delegierter Benutzer](#) und [Verwalten delegierter Benutzer \(Administrator\)](#) (auf Seite 333).

## Info über Benutzerseitenlayouts

Sie können eine Reihe von Seitenlayouts für Benutzerdatensätze definieren. Die Seitenlayouttypen entsprechen verschiedenen Ansichten von Benutzerdetails in Oracle CRM On Demand. Die folgenden Typen von Benutzerseitenlayouts sind auf der Seite "Benutzeranpassung" verfügbar.

- **Benutzerseitenlayout.** Dieser Seitenlayouttyp wird für die Benutzerdetailseiten verwendet, die angezeigt werden, wenn Sie einen Drilldown für einen Benutzernamen aus einem Datensatz oder der Liste "Zuletzt angezeigt" oder "Favoriten" vornehmen. Alle Benutzer im Unternehmen können diese Benutzerdetailseiten anzeigen. Für die Seitenlayouts dieses Typs sind keine Abschnitte für zugehörige Informationen verfügbar. Benutzer können das Layout der Felder auf der Seite jedoch personalisieren, sofern ihre Benutzerrolle über die entsprechenden Berechtigungen verfügt. Weitere Informationen finden Sie unter Ändern des Layouts der Detailseite.
- **Seitenlayout "Benutzer-Admin".** Dieser Seitenlayouttyp wird für Benutzerdetailseiten verwendet, die aus der Seite "Benutzerliste" unter "Benutzerverwaltung und Zugriffssteuerung" angezeigt werden.
- **Seitenlayout "Verantwortlicher Benutzer".** Dieser Seitenlayouttyp wird für die Seite "Persönliche Details" unter "Meine Einstellungen" verwendet. Benutzer können das Layout der Felder und der Abschnitte für zugehörige Informationen auf der Seite "Persönliche Details" festlegen, sofern ihre Benutzerrolle über die entsprechenden Berechtigungen verfügt. Weitere Informationen finden Sie unter Ändern des Layouts der Detailseite.
- **Seitenlayout Partner-Admin.** Dieser Seitenlayouttyp wird für Benutzerdetailseiten verwendet, die angezeigt werden, wenn Partnerbenutzer über den Link "Partnerselbstadministration" auf Benutzerdatensätze zugreifen. Um auf den Link "Partnerselbstadministration" zugreifen zu können, müssen die Partnerbenutzer über die Berechtigung "Benutzer innerhalb der Partnerorganisation verwalten" verfügen.

Die separaten Typen von Benutzerseitenlayouts sind besonders nützlich, wenn Benutzerfelder vorhanden sind, die private Daten enthalten. In diesem Fall sollen private Felder nicht sichtbar sein, wenn ein Benutzer eine Detailanzeige für einen Benutzernamen aus einem Datensatz durchführt. Sie können die privaten Felder deshalb in den Seitenlayouts des Typs "Verantwortlicher Benutzer" und "Benutzer-Admin" verfügbar machen und ihre Verfügbarkeit in den Seitenlayouts des Typs "Benutzerlayout" wieder aufheben.

Seitenlayouts werden bestimmten Rollen zugewiesen. Durch Zuweisung der entsprechenden Seitenlayouts zu einer Rolle können Sie also sicherstellen, dass Benutzer mit dieser Rolle keine privaten Felder sehen können, die sie nicht sehen sollen.

Im Folgenden werden Beispiele für den Feldtyp aufgeführt, mit dem private Felder für bestimmte Rollen verfolgt werden können:

- Interner Vertriebsmitarbeiter
  - Anzahl qualifizierter Leads, die nicht zurückgewiesen werden können
  - Anzahl von Leads, mit denen für jeden Monat Verbindung aufgenommen wird
- Außendienstmitarbeiter
  - Kosten für die Konvertierung eines Leads zu Kunde
- Marketing Manager
  - Kampagneneffizienz (aufgewendete Zeit im Vergleich zu Umsatzhöhe)
- Regionaler Vertriebsleiter
  - Anzahl verlorener Kunden in jedem Quartal
  - Volumen des Umsatzstroms, das an regionale Mitbewerber verloren wurde

Die separaten Typen von Benutzerseitenlayouts sind außerdem sinnvoll, wenn Sie Felder für bestimmte Benutzer mit Schreibschutz versehen möchten. In diesem Fall stellen Sie die Felder in den Seitenlayouts des

Typs "Verantwortlicher Benutzer" für die Benutzerrollen, die die Felder nicht bearbeiten sollen, schreibgeschützt zur Verfügung.

**VORSICHT:** Beim Hinzufügen der Felder "Vorgesetzter" und "Alias Vorgesetzter" zu Benutzerseitenlayouts gelten bestimmte Beschränkungen. Weitere Informationen finden Sie unter [Informationen zu den Feldern "Vorgesetzter" und "Alias Vorgesetzter" in Benutzerdatensätzen](#) (auf Seite 325).

Weitere Informationen über das Erstellen von Seitenlayouts finden Sie in [Anpassen von statischen Seitenlayouts](#) (auf Seite 187). Informationen zur Einrichtung von Rollen finden Sie in [Hinzufügen von Rollen](#) (auf Seite 352).

## Informationen zu den Feldern "Vorgesetzter" und "Alias Vorgesetzter" in Benutzerdatensätzen

Die Managerinformation für einen Benutzerdatensatz wird in der Berichtshierarchie und bei der Prognose verwendet. Eines der folgenden Felder muss in den einzelnen Seitenlayouts des Typs "Benutzer-Admin" oder "Partner-Admin" vorhanden sein, damit Sie einen Manager für den Benutzer festlegen können:

- **Vorgesetzter.** In diesem Feld wird der vollständige Name des Managers des Benutzers angegeben.
- **Alias Vorgesetzter.** In diesem Feld wird die kurze Kennung für den Manager des Benutzers angegeben.

Beim Erstellen von Benutzerseitenlayouts dürfen jedoch nicht beide Felder zu dem gleichen Benutzerseitenlayout hinzugefügt werden. Wenn beide Felder, "Vorgesetzter" und "Alias Vorgesetzter", für ein Seitenlayout verfügbar gemacht werden, können Benutzer, deren Rolle dieses Seitenlayout enthält, die direkte Bearbeitungsfunktion in Listen von Benutzerdatensätzen oder in Benutzerdetailseiten nicht verwenden.

Fügen Sie dementsprechend nicht sowohl das Feld "Vorgesetzter" als auch das Feld "Alias Vorgesetzter" zu dem gleichen Suchlayout für den Benutzerdatensatztyp hinzu. Wenn beide Felder für ein Suchlayout verfügbar gemacht werden, können Benutzer, deren Rolle dieses Suchlayout enthält, nicht nach Benutzerdatensätzen suchen, d.h., der Suchvorgang ist nicht erfolgreich.

## Einrichten von Vertriebsquoten von Benutzern

Wenn Vertriebsmitarbeiter Oracle CRM On Demand zum Verwalten ihrer Prognosen verwenden, müssen deren Quoten eingerichtet werden. Vertriebsmitarbeiter können ihre eigenen Quoten bestimmen, oder Sie können Quoten für sie erstellen, wenn Ihnen die Rolle des Administrators zugewiesen wurde. Wenn Sie zu Beginn ein Jahr für eine Quote auswählen, können Sie das aktuelle Kalenderjahr, eines der letzten drei Jahre oder eines der bevorstehenden drei Jahre auswählen.

Dieser Abschnitt enthält Anweisungen für den Administrator zum Einrichten der Quoten eines Benutzers.

### *So richten Sie die Quote eines Benutzers ein*

- 1 Klicken Sie auf einer beliebigen Seite oben rechts auf den globalen Link "Admin".
- 2 Klicken Sie im Abschnitt "Benutzerverwaltung und Zugriffssteuerung" auf den gleichnamigen Link.
- 3 Klicken Sie auf der Seite "Benutzerverwaltung und Zugriffssteuerung" auf den Link "Benutzerverwaltung".

- 4 Klicken Sie auf der Seite "Benutzerliste" auf den Link "Nachname" des Benutzers, dessen Quote Sie einrichten möchten.
- 5 Blättern Sie auf der Seite "Benutzerdetails" mit der Bildlaufleiste zum Abschnitt "Quoten", und führen Sie einen der folgenden Schritte aus:
  - Klicken Sie auf die Schaltfläche "Neue Quote".
  - Klicken Sie auf den Link "Bearbeiten" für die Quote, die Sie aktualisieren möchten.
- 6 Geben Sie die Informationen auf der Seite "Quote bearbeiten" ein.
  - Wenn Sie eine jährliche Quote gleichmäßig auf das Geschäftsjahr verteilen möchten, geben Sie den Betrag in das Feld "Gesamtquote" ein, und klicken Sie auf "Verteilen".
  - Wenn Sie die monatlichen Quoten addieren möchten, geben Sie den Betrag für jeden Monat ein, und klicken Sie auf "Summe".
- 7 Speichern Sie den Datensatz.

## Einrichten von Standardbüchern nach Datensatztyp für einen Benutzer

Sie können ein Standardbuch für jeden Datensatztyp für einen Benutzer angeben. Der Benutzer sieht das angegebene Buch standardmäßig in der Buchauswahl für den Datensatztyp. Die Angabe eines Standardbuchs schränkt aber den Benutzerzugriff auf die Datensätze nicht ein. Der Benutzer kann ein anderes Buch in der Buchauswahl wählen.

Wenn Sie für einen Datensatztyp ein benutzerdefiniertes Buch als Standardbuch auswählen und der Datensatztyp im Buchmodus konfiguriert ist, wird das Feld "Buch" im Datensatz automatisch mit dem Namen des Standardbuchs ausgefüllt, wenn der Benutzer einen Datensatz von diesem Datensatztyp erstellt. Wenn Sie für einen Datensatztyp ein Benutzerbuch oder das Buch "Alle" als Standardbuch auswählen, wird das Feld "Buch" im Datensatz nicht automatisch mit dem Namen des Standardbuchs ausgefüllt, wenn der Benutzer einen Datensatz von diesem Datensatztyp erstellt, selbst wenn der Datensatztyp im Buchmodus konfiguriert ist. Weitere Informationen zu dem Buchmodus und anderen Datensatzverantwortlichkeitsmodi finden Sie unter [Informationen zu Modi der Datensatzverantwortlichkeit](#) (auf Seite 393).

Das folgende Verfahren beschreibt das Einrichten von Standardbüchern nach Datensatztyp für einen Benutzer.

### *Einrichten von Standardbüchern nach Datensatztyp für einen Benutzer*

- 1 Klicken Sie auf einer beliebigen Seite oben rechts auf den globalen Link "Admin".
- 2 Klicken Sie im Abschnitt "Benutzerverwaltung und Zugriffssteuerung" auf den gleichnamigen Link.
- 3 Klicken Sie auf der Seite "Benutzerverwaltung und Zugangssteuerung" auf den Link "Benutzerverwaltung".
- 4 Klicken Sie auf der Seite "Benutzerliste" auf den Link "Nachname" des Benutzers, dessen Standardbücher Sie einrichten möchten.

- 5 Blättern Sie auf der Seite "Benutzerdetails" mit der Bildlaufleiste nach unten zum Abschnitt "Standardbuch nach Datensatztyp", und führen Sie einen der folgenden Schritte durch:
  - a Klicken Sie auf "Neu", um ein Standardbuch für einen Datensatztyp hinzuzufügen.
  - b Klicken Sie auf den Link "Bearbeiten" für das Standardbuch, das Sie ändern möchten.
- 6 Wählen Sie auf der Seite "Standardbuch nach Datensatztyp hinzufügen" den Datensatztyp und die Bucheinstellung.
- 7 Speichern Sie die Änderungen.

## Ändern der Benutzer-ID eines Benutzers

Sie können die Benutzer-ID eines Benutzers ändern.

Eine Benutzer-ID darf aus maximal 50 Zeichen bestehen. Eine Benutzer-ID darf keine Leerzeichen und keines der folgenden Sonderzeichen enthalten:

- Sternchen (\*)
- Backslash (\)
- Raute (#)
- Fragezeichen (?)
- Schrägstrich (/)
- Tilde (~)

**Hinweis zu Beginn.** Um dieses Verfahren durchführen zu können, muss Ihre Rolle die Berechtigung "Benutzer verwalten" enthalten. Damit Benutzer ihre E-Mail-Adresse oder Benutzer-ID ändern können, müssen Sie die Funktion "Anmeldungs- und Kennwortadministration" einrichten. Anweisungen hierzu finden Sie unter [Definieren der Kennwort-Steurelemente Ihres Unternehmens](#) (auf Seite 54).

### *So ändern Sie die Benutzer-ID eines Benutzers*

- 1 Klicken Sie auf einer beliebigen Seite oben rechts auf den globalen Link "Admin".
- 2 Klicken Sie im Abschnitt "Benutzerverwaltung und Zugriffssteuerung" auf den gleichnamigen Link.
- 3 Klicken Sie auf der Seite "Benutzerverwaltung und Zugriffssteuerung" auf den Link "Benutzerverwaltung".
- 4 Klicken Sie auf der Seite "Benutzerliste" auf den Link "Nachname" des Benutzers.
- 5 Klicken Sie auf der Seite "Benutzerdetails" auf "Bearbeiten".
- 6 Bearbeiten Sie auf der Seite "Benutzerbearbeitung" das Feld "Benutzer-ID".
- 7 Speichern Sie den Datensatz.

Je nachdem, welche Option der Unternehmensadministrator für die Einstellung "E-Mail zur Benutzerprofilaktualisierung senden" im Unternehmensprofil ausgewählt hat, wird beim Ändern des Wertes im Feld "Benutzer-ID" des Benutzerprofils eine E-Mail versendet. Weitere Informationen zur Einstellung "E-Mail zur Benutzerprofilaktualisierung senden" finden Sie unter [Einrichten Ihres Unternehmensprofils und der globalen Standardwerte](#) (auf Seite 20).

Der Benutzer kann sich bei Oracle CRM On Demand mit der neuen Benutzer-ID und dem bereits vorhandenen Benutzerkennwort anmelden.

## Zurücksetzen des Kennworts eines Benutzers

Benutzer müssen in Oracle CRM On Demand mindestens zwei Sicherheitsfragen beantworten. Diese Fragen und Antworten können später verwendet werden, wenn ein Benutzer sein Kennwort vergisst. Wenn Benutzer ihre Sicherheitsfragen vergessen haben oder gesperrt wurden und nicht bis zum Ablauf der Sperrdauer warten möchten, können Sie deren Kennwörter zurücksetzen.

**HINWEIS:** Dieses Verfahren hat dieselben Auswirkungen wie die Aktivierung des Kontrollkästchens "Bei Klicken auf Speichern temporäres Kennwort per E-Mail senden" auf der Seite "Benutzerbearbeitung". Sie müssen die Benutzerrolle und zugehörige Informationen konfigurieren, bevor das temporäre Kennwort per E-Mail gesendet werden kann.

**Hinweis zu Beginn.** Um dieses Verfahren durchführen zu können, muss Ihre Rolle die Berechtigung "Benutzer verwalten" und die Berechtigung "Unternehmen verwalten - Alle Kennwörter zurücksetzen" enthalten. Darüber hinaus muss die Rolle des Benutzers, dessen Kennwort Sie ändern möchten, die Berechtigung zum Zurücksetzen des persönlichen Kennworts enthalten.

### *So setzen Sie das Kennwort eines Benutzers zurück*

- 1 Klicken Sie auf einer beliebigen Seite oben rechts auf den globalen Link "Admin".
- 2 Klicken Sie im Abschnitt "Benutzerverwaltung und Zugriffssteuerung" auf den gleichnamigen Link.
- 3 Klicken Sie auf der Seite "Benutzerverwaltung und Zugriffssteuerung" auf den Link "Benutzerverwaltung".
- 4 Klicken Sie auf der Seite "Benutzerliste" auf den Link "Nachname" des Benutzers, dessen Kennwort Sie zurücksetzen möchten.
- 5 Klicken Sie auf der Seite "Benutzerdetails" in der Titelleiste auf die Schaltfläche "Kennwort zurücksetzen".

Dadurch wird das vorhandene Benutzerkennwort durch ein neues temporäres Kennwort ersetzt. Das neue temporäre Kennwort wird per E-Mail an den Benutzer gesendet.

**HINWEIS:** Dieses Ereignis wird auf der Seite "Benutzerdetails" im Abschnitt "Anmeldungshistorie" aufgezeichnet.

## Zurücksetzen der DMS-PIN eines Benutzers

Um den Zugriff eines Benutzers auf Oracle CRM On Demand Disconnected Mobile Sales zu verwalten, wird eine persönliche Identifikationsnummer (PIN) verwendet. Durch das Zurücksetzen der PIN wird das



Benutzerkonto in Oracle CRM On Demand Disconnected Mobile Sales gezwungen, vor dem Zugriff auf Oracle CRM On Demand-Daten eine Neuauthentifizierung durchzuführen.

Oracle CRM On Demand Disconnected Mobile Sales ist ein unabhängiges Produkt. Oracle CRM On Demand-Benutzer erhalten nicht automatisch eine Lizenz für die Verwendung von Oracle CRM On Demand Disconnected Mobile Sales. Wenn Oracle CRM On Demand Disconnected Mobile Sales für einen Benutzer bereitgestellt wird, verwaltet Oracle CRM On Demand automatisch den Benutzerzugriff auf Oracle CRM On Demand Disconnected Mobile Sales. Beispiel: Das Kennwort und der Kontostatus des Benutzers werden mit einer kurzen Verzögerung in beiden Systemen synchronisiert. Um die Synchronisierung zu erzwingen, müssen Sie explizit die PIN für den Benutzer zurücksetzen. Beispiel: Möglicherweise erzwingen Sie die Synchronisierung direkt nachdem Sie das Benutzerkonto in Oracle CRM On Demand deaktiviert haben, um sicherzustellen, dass das Benutzerkonto in Oracle CRM On Demand Disconnected Mobile Sales zur gleichen Zeit deaktiviert wird.

**Hinweis zu Beginn.** Um dieses Verfahren durchführen zu können, muss Ihre Rolle die Berechtigung "Benutzer verwalten" enthalten.

### ***So setzen Sie die DMS-PIN eines Benutzers zurück:***

- 1 Klicken Sie auf einer beliebigen Seite oben rechts auf den globalen Link "Admin".
- 2 Klicken Sie im Abschnitt "Benutzerverwaltung und Zugriffssteuerung" auf den gleichnamigen Link.
- 3 Klicken Sie auf der Seite "Benutzerverwaltung und Zugriffssteuerung" auf den Link "Benutzerverwaltung".
- 4 Klicken Sie auf der Seite "Benutzerliste" auf den Link "Nachname" des Benutzers, dessen PIN Sie zurücksetzen möchten.
- 5 Klicken Sie auf der Seite "Benutzerdetails" in der Titelleiste auf "DMS-PIN zurücksetzen".

## **Ändern des primären Geschäftsbereichs für einen Benutzer**

Wenn in Ihrem Unternehmen der Datensatztyp "Geschäftsbereich" verwendet wird, können Benutzer Geschäftsbereichen zugeordnet werden. Weitere Informationen zu Geschäftsbereichen und zum Zuordnen von Benutzern zu Geschäftsbereichen finden Sie unter [Einrichten des Geschäftsbereichs](#) (auf Seite 77) und [Zuordnen von Benutzern zu Geschäftsbereichen](#) (auf Seite 82).

**Hinweis zu Beginn.** Um das folgende Verfahren durchführen zu können, muss Ihre Benutzerrolle die Berechtigungen "Benutzer verwalten" und "Rollen und Zugriff verwalten" enthalten. Darüber hinaus muss das Feld "Primärer Geschäftsbereich" in dem Layout der Seite "Benutzer-Admin" vorhanden sein, das Ihrer Rolle für den Datensatztyp "Benutzer" zugewiesen ist.

### ***So ändern Sie den primären Geschäftsbereich für einen Benutzer***

- 1 Klicken Sie auf den globalen Link "Admin".
- 2 Klicken Sie im Abschnitt "Benutzerverwaltung und Zugriffssteuerung" auf den gleichnamigen Link.
- 3 Klicken Sie im Abschnitt "Benutzer- und Gruppenverwaltung" auf den Link "Benutzerverwaltung".

- 4 Klicken Sie in der Benutzerliste auf den Nachnamen des Benutzers, dessen primären Geschäftsbereich Sie ändern möchten.
- 5 Klicken Sie auf der Seite "Benutzerdetails" im Feld "Primärer Geschäftsbereich" auf das Suchsymbol, und wählen Sie den gewünschten primären Geschäftsbereich für den Benutzer aus.

## Überprüfen der Anmeldeaktivität eines Benutzers

Sie können die Anmeldehistorie jedes einzelnen Benutzers in Ihrem Unternehmen überprüfen.

**HINWEIS:** Benutzeranmeldedatensätze, die älter als 90 Tage sind, werden kontinuierlich aus Oracle CRM On Demand gelöscht. Die historischen Daten zur Benutzerakzeptanz werden im Data Warehouse gespeichert, um die historische Trendanalyse der Benutzerakzeptanzmetriken in Oracle CRM On Demand-Analysen zu unterstützen. Diese Daten werden jedoch nicht beibehalten, wenn bei einem Upgrade von Oracle CRM On Demand auf ein neues Release ein vollständiger ETL-Prozess (Extraktion, Transformation und Laden) der Daten durchgeführt wird oder wenn Unternehmensdaten von einer Oracle CRM On Demand-Umgebung in eine andere Oracle CRM On Demand-Umgebung migriert werden. Informationen zum Themenbereich "Nutzungsverfolgungsanalyse" finden Sie unter Themenbereich "Nutzungsverfolgungsanalyse".

**Hinweis zu Beginn.** Um dieses Verfahren durchführen zu können, muss Ihre Rolle die Berechtigung "Benutzer verwalten" enthalten.

### *So prüfen Sie die Anmeldeaktivität eines Benutzers*

- 1 Klicken Sie auf einer beliebigen Seite oben rechts auf den globalen Link "Admin".
- 2 Klicken Sie im Abschnitt "Benutzerverwaltung und Zugriffssteuerung" auf den gleichnamigen Link.
- 3 Klicken Sie auf der Seite "Benutzerverwaltung und Zugriffssteuerung" auf den Link "Benutzerverwaltung".
- 4 Klicken Sie auf der Seite "Benutzerliste" auf den Link "Nachname" des Benutzers, dessen Anmeldeaktivität Sie anzeigen möchten.
- 5 Um die Anmeldeaktivität des Benutzers zu überprüfen, blättern Sie mit der Bildlaufleiste nach unten zum Abschnitt "Anmeldungshistorie".

**HINWEIS:** Das Feld "Anmeldetyp" in einem Anmeldedatensatz enthält den Kanal, über den der Anmeldeversuch vorgenommen wurde. Beispiel: Wenn ein Anmeldeversuch über ein Browserfenster vorgenommen wurde, enthält das Feld "Anmeldetyp" den Wert "Interaktiv". Wenn ein Anmeldeversuch über Web Services vorgenommen wurde, enthält das Feld "Anmeldetyp" den Wert "Webservices".

## Überprüfen sicherheitsbezogener Aktivitäten für Benutzer

Sie können die Details zu den sicherheitsbezogenen Aktivitäten im Abschnitt "Protokoll" des Benutzerdatensatzes überprüfen.

### Informationen zu den Abschnitten "Audit" und "Protokoll" in Benutzerdatensätzen

Auditinformationen werden in zwei verwandten Informationsabschnitten für den Benutzerdatensatz folgendermaßen angezeigt:

- **Abschnitt "Audit"**. Der Abschnitt "Audit" enthält Informationen zu sicherheitsbezogenen Aktivitäten, wie z.B. dem Zeitpunkt, zu dem das Kennwort des Benutzers erstmalig festgelegt wurde und dem Zeitpunkt, zu dem das Kennwort zurückgesetzt wurde.
- **Abschnitt "Protokoll"**. Der Abschnitt "Protokoll" für den Benutzerdatensatz enthält die Änderungen, die an bestimmten Feldern im Benutzerdatensatz vorgenommen wurden. Eine Reihe von Feldern werden standardgemäß überprüft, doch der Unternehmensadministrator kann festlegen, dass zusätzliche Felder überprüft werden sollen. Unternehmensadministratoren können die Protokollinformationen für Benutzer auch im Master-Protokoll anzeigen. Informationen zum Anpassen von Audit Trails für Datensatztypen finden Sie unter [Anpassen von Audit Trails](#) (siehe "[Anpassen von Audittrails](#)" auf Seite 233). Informationen zum Anzeigen von Protokollen für einzelne Datensätze finden Sie unter [Anzeigen von Protokollen für Datensätze](#). Informationen zum Anzeigen von Protokollinformationen im Master-Protokoll finden Sie unter [Überprüfen von Protokolländerungen mit dem Master-Protokoll](#) (siehe "[Prüfen von Audittrailänderungen mit dem Masteraudittrail](#)" auf Seite 90).

**Hinweis zu Beginn.** Um das folgende Verfahren durchführen zu können, muss Ihre Rolle die Berechtigung zum Verwalten von Benutzern enthalten.

#### *So überprüfen Sie sicherheitsbezogene Aktivitäten für einen Benutzer*

- 1 Klicken Sie auf einer beliebigen Seite oben rechts auf den globalen Link "Admin".
- 2 Klicken Sie im Abschnitt "Benutzerverwaltung und Zugriffssteuerung" auf den gleichnamigen Link.
- 3 Klicken Sie auf der Seite "Benutzerverwaltung und Zugriffssteuerung" auf den Link "Benutzerverwaltung".
- 4 Klicken Sie auf der Seite "Benutzerliste" auf den Link "Nachname" des Benutzers, den Sie anzeigen möchten.
- 5 Blättern Sie zum Abschnitt "Protokoll", um Details zu den sicherheitsbezogenen Aktivitäten im Benutzerdatensatz zu überprüfen.

### Informationen zur Benutzerdelegierung

Wenn die Funktion für delegierte Benutzer aktiviert ist, können Benutzer den Verantwortlichenzugriff ihrer Datensätze an andere Benutzer delegieren. Außerdem haben Benutzer mit den erforderlichen Berechtigungen die Möglichkeit, Delegierte für andere Benutzer zu ernennen. Normalerweise können nur Unternehmensadministratoren Delegierte für andere Benutzer ernennen.

Die Funktion für delegierte Benutzer wird mit den folgenden Kontrollkästchen auf der Seite "Unternehmensprofil" gesteuert:

- "Sichtbarkeit Manager" aktiviert
- Buchauswahl anzeigen

Damit die Funktion für delegierte Benutzer funktioniert, müssen diese beiden Kontrollkästchen ausgewählt sein. Außerdem müssen die jeweiligen Abschnitte mit zugehörigen Informationen für Benutzer, an die delegiert wurde, und für Benutzer, von denen delegiert wurde, in den relevanten Seitenlayouts für die Rolle des Benutzers oder Administrators wie folgt vorhanden sein:

- Damit ein Benutzer Delegierte ernennen kann, muss der Abschnitt mit zugehörigen Informationen für Benutzer, an die delegiert wurde, im Seitenlayout "Verantwortlicher Benutzer" für die Rolle des Benutzers verfügbar sein.
- Damit Sie eine Liste der Benutzer anzeigen können, für die Sie die delegierte Person sind, muss der Abschnitt mit zugehörigen Informationen zu Benutzern, an die delegiert wurde, im Seitenlayout "Verantwortlicher Benutzer" für die Rolle des Benutzers verfügbar sein.
- Damit Administratoren Delegierte für andere Benutzer ernennen können, muss zumindest einer der folgenden Abschnitte mit zugehörigen Informationen im Seitenlayout "Benutzer-Admin" für die Rolle des Administrators verfügbar sein.
  - **Abschnitt der Benutzer, an die delegiert wurde.** Der Administrator kann in einem Benutzerdatensatz im Abschnitt der Benutzer, an die delegiert wurde, Delegierte für den Benutzer ernennen.
  - **Abschnitt der Benutzer, von denen delegiert wurde.** Der Administrator kann in einem Benutzerdatensatz im Abschnitt der Benutzer, von denen delegiert wurde, den Benutzer als einen Delegierten für andere Benutzer ernennen.

Um Delegierte für andere Benutzer ernennen zu können, muss Ihre Rolle die folgenden Berechtigungen enthalten:

- Benutzer verwalten
- Benutzer und Zugriff verwalten - Delegierte Benutzer verwalten

Um Delegierte für sich selbst ernennen zu können, muss die Rolle der Benutzer die Berechtigung "Benutzer und Zugriff verwalten - Delegierte Benutzer verwalten" enthalten.

Beachten Sie Folgendes, wenn Sie delegierte Benutzer bestimmen:

- Das Feld "Delegierte Benutzer - Rolle" bezieht sich auf keinen Fall auf die Benutzerrolle oder den Datenzugriff. Es ist eine Auswahlliste, die von einem Unternehmensadministrator definiert werden kann, um die Benutzerdelegierten zu kategorisieren. Für die Auswahlliste gibt es keine Standardwerte. Der Unternehmensadministrator kann sie bei Bedarf über die ESseite für Felder für die Feldeinrichtung für delegierte Benutzer anpassen. Weitere Informationen zum Anpassen von Auswahllisten finden Sie in [Ändern von Auswahllistenwerten](#) (auf Seite 178).
- Delegierte Benutzer übernehmen vom primären Benutzer den Verantwortlichenzugriff auf die Datensätze, deren Verantwortlicher der primäre Benutzer ist bzw. auf die er über Teams oder Gruppen Zugriff hat. Delegierte Benutzer erhalten nicht den Standardzugriff auf Datensätze des primären Benutzers.
- Für alle Datensatztypen muss für den delegierten Benutzer die Option "Darf zugreifen?" in seiner Benutzerrolle aktiviert sein, damit Datensätze dieses Typs mit delegiertem Zugriff sichtbar sind. Entsprechend muss für den delegierten Benutzer die Option "Erstellungsberechtigt" für einen Datensatztyp aktiviert sein, damit Datensätze dieses Typs erstellt werden können.
- Delegierte Benutzer können die Option "Untergeordnete Elemente einbeziehen" im Buchauswahlfeld verwenden, damit alle ihre eigenen Datensätze und die des primären Benutzers in Listen sichtbar sind. Sie haben außerdem die Möglichkeit, ihren eigenen Namen auszuwählen, so dass nur die Datensätze sichtbar sind, auf die sie über Verantwortung, Rolle, Team usw. Zugriff haben. Oder sie wählen den Namen des

primären Benutzers aus, damit nur die Datensätze angezeigt werden, für die der primäre Benutzer verantwortlich ist, oder auf die er über ein Team oder eine Gruppe Zugriff hat.

- Die Datenzugriffsebene des delegierten Benutzers (also "Sichtbarkeit Manager", "Sichtbarkeit Team" oder "Vollständige Sichtbarkeit") für Berichte über Themenbereiche oder historische Themenbereiche ist weiterhin gültig, auch wenn delegierte Benutzer Daten anzeigen, die von einem primären Benutzer delegiert wurden.

## Verwalten delegierter Benutzer (Administrator)

Als Unternehmensadministrator können Sie Benutzer als Delegierte für andere Benutzer bestimmen. Weitere Angaben zur Funktionsweise von Benutzerdelegation finden Sie in [Informationen zur Benutzerdelegation](#) (auf Seite 331)

**HINWEIS:** Über ihre Seite "Persönliche Details" können Benutzer auch für sich selbst Delegierte ernennen. Weitere Angaben zum Bestimmen von Delegierten durch Benutzer finden Sie in [Hinzufügen delegierter Benutzer](#).

Um die in diesem Thema beschriebenen Schritte durchführen zu können, muss Ihre Benutzerrolle die folgenden Berechtigungen enthalten:

- Benutzer verwalten
- Benutzer und Zugriff verwalten - Delegierte Benutzer verwalten

Außerdem muss zumindest einer der folgenden Abschnitte mit zugehörigen Informationen im Seitenlayout "Benutzer-Admin" für Ihre Rolle verfügbar sein.

- **Abschnitt der Benutzer, an die delegiert wurde.** Sie können in einem Benutzerdatensatz im Abschnitt der Benutzer, an die delegiert wurde, einen oder mehrere Delegierte für den Benutzer ernennen.
- **Abschnitt der Benutzer, von denen delegiert wurde.** Sie können in einem Benutzerdatensatz im Abschnitt der Benutzer, von denen delegiert wurde, den Benutzer als einen Delegierten für einen oder mehrere Benutzer ernennen.

Wenn die jeweiligen Abschnitte mit zugehörigen Informationen für Benutzer, an die delegiert wurde, und für Benutzer, von denen delegiert wurde, auf der Seite "Benutzerdetails", auf der Sie einen Delegierten ernennen möchten, nicht angezeigt werden, können Sie die Abschnitte folgendermaßen verfügbar machen:

- Klicken Sie auf der Seite "Benutzerdetails" oben rechts auf den Link "Layout bearbeiten", und fügen Sie die Abschnitte zum Seitenlayout hinzu.
- Falls der gewünschte Abschnitt mit zugehörigen Informationen für das Hinzufügen Ihres Seitenlayouts nicht verfügbar ist, können Sie das Seitenlayout "Benutzer-Admin" für Ihre Rolle anpassen. Weitere Informationen zum Anpassen von Seitenlayouts finden Sie unter [Anpassen von statischen Seitenlayouts](#) (auf Seite 187).

Um einen oder mehrere Delegierte für einen Benutzer zu ernennen, müssen Sie die folgenden Schritte durchführen.

### *So ernennen Sie einen oder mehrere Delegierte für einen Benutzer*

- 1 Klicken Sie auf einer beliebigen Seite oben rechts auf den globalen Link "Admin".

- 2 Klicken Sie im Abschnitt "Benutzerverwaltung und Zugriffssteuerung" auf den gleichnamigen Link.
- 3 Klicken Sie auf der Seite "Benutzerverwaltung und Zugangssteuerung" auf den Link "Benutzerverwaltung".
- 4 Klicken Sie auf der Seite "Benutzerliste" auf den Link "Nachname" für den Benutzer, für den Sie Delegierte hinzufügen möchten.
- 5 Blättern Sie auf der Seite "Benutzerdetails" bis zum Abschnitt der Benutzer, an die delegiert wurde, und klicken Sie in der Titelleiste dieses Abschnitts auf "Hinzufügen".
- 6 Klicken Sie auf der Seite "Delegierte Benutzer bearbeiten" auf das Suchsymbol.
- 7 Wählen Sie im Suchfenster die Benutzer, die Sie als Delegierte ernennen möchten.
- 8 Falls im Feld für delegierte Benutzerrollen Werte definiert wurden, können Sie optional für jeden Benutzer eine delegierte Benutzerrolle wählen.
- 9 Speichern Sie die Änderungen.

**HINWEIS:** Auf der Seite "Benutzerdetails" im Abschnitt der Benutzer, an die delegiert wurde, zeigt das Feld "Rolle" die Rolle des Delegierten in Oracle CRM On Demand an. Das Feld "Delegierte Benutzer - Rolle" zeigt die Rolle des delegierten Benutzers für den Delegierten an, falls ein Delegierter festgelegt wurde.

Um einen Delegierten aus der Liste der Delegierten zu entfernen, müssen Sie die folgenden Schritte durchführen.

### ***So entfernen Sie einen Delegierten aus der Liste der Delegierten für einen Benutzer***

- 1 Klicken Sie auf einer beliebigen Seite oben rechts auf den globalen Link "Admin".
- 2 Klicken Sie im Abschnitt "Benutzerverwaltung und Zugriffssteuerung" auf den gleichnamigen Link.
- 3 Klicken Sie auf der Seite "Benutzerverwaltung und Zugangssteuerung" auf den Link "Benutzerverwaltung".
- 4 Klicken Sie auf der Seite "Benutzerliste" auf den Link "Nachname" für den Benutzer, dessen Liste von Delegierten Sie aktualisieren möchten.
- 5 Blättern Sie auf der Seite "Benutzerdetails" mit der Bildlaufleiste nach unten zum Abschnitt der Benutzer, an die delegiert wurde.
- 6 Wählen Sie im Menü auf Datensatzebene für den Benutzer, den Sie aus der Liste der Delegierten entfernen möchten, die Option "Entfernen".
- 7 Klicken Sie auf "OK", um die Änderung zu bestätigen.

Um einen Benutzer als einen Delegierten für einen oder mehrere Benutzer zu ernennen, müssen Sie die folgenden Schritte durchführen.

### ***So ernennen Sie einen Benutzer als einen Delegierten für einen oder mehrere Benutzer***

- 1 Klicken Sie auf einer beliebigen Seite oben rechts auf den globalen Link "Admin".
- 2 Klicken Sie im Abschnitt "Benutzerverwaltung und Zugriffssteuerung" auf den gleichnamigen Link.
- 3 Klicken Sie auf der Seite "Benutzerverwaltung und Zugangssteuerung" auf den Link "Benutzerverwaltung".
- 4 Klicken Sie auf der Seite "Benutzerliste" auf den Link "Nachname" für den Benutzer, den Sie als einen Delegierten für einen oder mehrere Benutzer ernennen möchten.
- 5 Blättern Sie auf der Seite "Benutzerdetails" zum Abschnitt für Benutzer, von denen delegiert wurde, und klicken Sie in der Titelleiste dieses Abschnitts auf "Hinzufügen".
- 6 Klicken Sie auf der Seite "Delegierte Benutzer bearbeiten" auf das Suchsymbol.
- 7 Wählen Sie im Suchfenster die Benutzer, für die Sie den aktuellen Benutzer als einen Delegierten ernennen möchten.
- 8 Speichern Sie die Änderungen.

In bestimmten Fällen, z.B. wenn ein Benutzer in eine andere Abteilung des Unternehmens versetzt wird, ist es sinnvoll, die Genehmigung eines Benutzers, als ein Delegierter für einen oder mehrere Benutzer aufzutreten, zu widerrufen. Um die Genehmigung eines Benutzers, als ein Delegierter für einen oder mehrere Benutzer aufzutreten, zu widerrufen, müssen Sie die folgenden Schritte durchführen.

### ***So widerrufen Sie die Genehmigung eines Benutzers, als ein Delegierter für einen oder mehrere Benutzer aufzutreten***

- 1 Klicken Sie auf einer beliebigen Seite oben rechts auf den globalen Link "Admin".
- 2 Klicken Sie im Abschnitt "Benutzerverwaltung und Zugriffssteuerung" auf den gleichnamigen Link.
- 3 Klicken Sie auf der Seite "Benutzerverwaltung und Zugangssteuerung" auf den Link "Benutzerverwaltung".
- 4 Klicken Sie auf der Seite "Benutzerliste" auf den Link "Nachname" für den Benutzer, dessen Genehmigung, als Delegierter aufzutreten, Sie widerrufen möchten.
- 5 Blättern Sie auf der Seite "Benutzerdetails" mit der Bildlaufleiste nach unten zum Abschnitt der Benutzer, von denen delegiert wurde.
- 6 Wählen Sie für alle Benutzer, für die der aktuelle Benutzer nicht mehr als ein Delegierter auftreten soll, im Menü auf Datensatzebene die Option "Entfernen", und klicken Sie auf "OK", um die Änderung zu bestätigen.

## **Erstellen von Bestandsperioden für Benutzer**

Dieses Thema ist spezifisch für die Oracle CRM On Demand Life Sciences Edition. Sie müssen eine Bestandsperiode für jeden Vertriebsmitarbeiter erstellen, der Oracle CRM On Demand Life Sciences Edition

verwendet. Dieser Vorgang muss für jeden Vertriebsmitarbeiter nur einmal ausgeführt werden. Sie können Bestandsperioden manuell erstellen oder die Importfunktion in Oracle CRM On Demand verwenden.

**HINWEIS:** In der Regel werden Bestandsperioden über die Importfunktion geladen, wenn Oracle CRM On Demand zum ersten Mal für ein Unternehmen eingerichtet wird.

Nachdem Sie die erste Bestandsperiode für einen Vertriebsmitarbeiter erstellt haben, wird jedes Mal, wenn eine Bestandsperiode für den Vertriebsmitarbeiter geschlossen wird, automatisch eine neue Bestandsperiode erstellt.

**Hinweis zu Beginn.** Um dieses Verfahren durchführen zu können, muss Ihre Rolle die Berechtigung "Benutzer verwalten" enthalten.

### *So erstellen Sie eine Bestandsperiode für einen Benutzer*

- 1 Klicken Sie auf einer beliebigen Seite oben rechts auf den globalen Link "Admin".
- 2 Klicken Sie im Abschnitt "Benutzerverwaltung und Zugriffssteuerung" auf den gleichnamigen Link.
- 3 Klicken Sie auf der Seite "Benutzerverwaltung und Zugriffssteuerung" auf den Link "Benutzerverwaltung".
- 4 Klicken Sie auf der Seite "Benutzerliste" auf den Link "Nachname" des Benutzers.
- 5 Klicken Sie auf der Seite "Benutzerdetails" auf "Neue Bestandsperiode".

Als Anfangsdatum für die Bestandsperiode wird standardmäßig das aktuelle Datum voreingestellt.

**HINWEIS:** Oracle CRM On Demand zeigt keine Bestätigungsmeldung an, dass die Bestandsperiode für den Benutzer erstellt wurde, und die Seite "Benutzerdetails" bleibt geöffnet. Wenn Sie prüfen möchten, ob die Bestandsperiode erstellt wurde, klicken Sie auf die Registerkarte "Bestandsperiode", und zeigen Sie die Liste der zuletzt geänderten Bestandsperioden an.

## Deaktivieren von Benutzern

Sie können einen Benutzer nicht löschen. Sie müssen die betreffenden Benutzer stattdessen auf "Inaktiv" setzen. Für inaktive Benutzer sind keine Lizenzen erforderlich.

**Hinweis zu Beginn.** Um dieses Verfahren durchführen zu können, muss Ihre Rolle die Berechtigung "Benutzer verwalten" enthalten.

### *So deaktivieren Sie einen Benutzer*

- 1 Klicken Sie auf einer beliebigen Seite oben rechts auf den globalen Link "Admin".
- 2 Klicken Sie im Abschnitt "Benutzerverwaltung und Zugriffssteuerung" auf den gleichnamigen Link.
- 3 Klicken Sie auf der Seite "Benutzerverwaltung und Zugriffssteuerung" auf den Link "Benutzerverwaltung".
- 4 Klicken Sie auf der Seite "Benutzerliste" auf den Link "Nachname" des Benutzers, den Sie aus dem System entfernen möchten.



- 5 Klicken Sie auf der Seite "Benutzerdetails" auf die Schaltfläche "Bearbeiten".
- 6 Aktivieren Sie auf der Seite "Benutzerbearbeitung" im Abschnitt "Schlüsselinformationen Benutzer" im Feld "Status" die Einstellung "Inaktiv".
- 7 Speichern Sie den Datensatz.

## Partnerselbstadministration

Unternehmensadministratoren können einen oder mehrere Benutzer in einer Partnerorganisation als Partneradministratoren in Oracle CRM On Demand konfigurieren. Partneradministratoren können eine begrenzte Anzahl Benutzerverwaltungsaufgaben durchführen, z.B. das Einrichten von Mitgliedern in ihren Unternehmen als Benutzer in Oracle CRM On Demand, das Bearbeiten dieser Benutzerdatensätze und das Zurücksetzen von Kennwörtern oder das Ändern von Benutzer-IDs für diese Benutzer. Partneradministratoren verwalten ihre Benutzer auf den Seiten für die Partnerselbstadministration in Oracle CRM On Demand.

Der Zugriff auf die Seiten für die Partnerselbstadministration wird über die Berechtigung "Benutzer innerhalb der Partnerorganisation verwalten" gesteuert.

**HINWEIS:** Unternehmensadministratoren gewähren die Berechtigung "Benutzer innerhalb der Partnerorganisation verwalten" den Mitgliedern von Partnerorganisationen. Diese Berechtigung wird Benutzern im Markeneigentümerunternehmen nicht gewährt.

Weitere Informationen zum Einrichten von Partneradministratoren finden Sie unter [Einrichten von Partneradministratoren \(Administrator\)](#) (auf Seite 337). Weitere Informationen über das Verwalten von Benutzern auf den Seiten für die Partnerselbstadministration finden Sie unter [Verwalten von Benutzern in der Partnerorganisation \(Partner\)](#) (auf Seite 338).

## Einrichten von Partneradministratoren (Administrator)

Die Berechtigung zum Steuern des Zugriffs auf die Seiten für die Partnerselbstadministration lautet "Benutzer innerhalb der Partnerorganisation verwalten". Mit dieser Berechtigung können Partneradministratoren nur mit Benutzerdatensätzen für Mitglieder ihrer eigenen Partnerorganisation arbeiten. Partneradministratoren benötigen nicht die Berechtigung zum Verwalten von Benutzern und dürfen diese auch nicht erhalten, da diese Berechtigung ihnen die Anzeige und Bearbeitung von Benutzerdatensätzen außerhalb der eigenen Partnerorganisation ermöglichen würde.

Aus Sicherheitsgründen legen Unternehmensadministratoren zudem fest, welche Rollen die Partneradministratoren den Benutzern in der Partnerorganisation gewähren können. Hierzu ordnen Sie Rollen dem Datensatz der Partnerorganisation zu. Wenn dann ein Partneradministrator einen Benutzer einrichtet, stehen nur die Rollen für den Benutzer zur Verfügung, die Sie der Partnerorganisation zugeordnet haben. Indem Sie die Rollen begrenzen, die Partneradministratoren ihren Benutzern gewähren können, stellen Sie sicher, dass die Partneradministratoren ihren Benutzern keine ungeeigneten Berechtigungen oder keinen unerwünschten Zugriff auf Daten gewähren können.

**HINWEIS:** Wenn Sie Rollen einem Partnerdatensatz zuordnen, wird die Anzahl der Rollen, die Partneradministratoren ihren Benutzern gewähren können, begrenzt. Die Anzahl der Rollen, die Unternehmensadministratoren im Markeneigentümerunternehmen den Benutzern in der Partnerorganisation zuweisen können, wird jedoch nicht begrenzt.

Führen Sie zum Einrichten eines Partneradministrators die folgenden Aufgaben durch:

- 1 Gewähren Sie in der Benutzerrolle des Partneradministrators die Berechtigung "Benutzer innerhalb der Partnerorganisation verwalten".

Weitere Informationen zum Gewähren von Berechtigungen für Rollen finden Sie unter [Hinzufügen von Rollen](#) (auf Seite 352).

**HINWEIS:** Sie können eine neue Rolle für Partneradministratoren erstellen oder eine geeignete bestehende Rolle bearbeiten. Sie können auch verschiedene Rollen für Partneradministratoren in verschiedenen Partnerorganisationen erstellen.
- 2 (Optional) Erstellen Sie ein benutzerdefiniertes Seitenlayout "Partner-Admin" für den Datensatztyp "Benutzer", und weisen Sie dieses der Benutzerrolle zu.

Weitere Informationen über das Erstellen benutzerdefinierter Seitenlayouts finden Sie unter [Anpassen von statischen Seitenlayouts](#) (auf Seite 187). Weitere Informationen zum Zuweisen von Seitenlayouts zu Rollen finden Sie unter [Hinzufügen von Rollen](#) (auf Seite 352).
- 3 (Optional) Wenn Sie bestimmte Rollen für Benutzer in der Partnerorganisation erstellen möchten, richten Sie diese Rollen ein.

Weitere Informationen über das Einrichten von Rollen finden Sie unter [Rollenverwaltung](#) (auf Seite 343) und [Hinzufügen von Rollen](#) (auf Seite 352).
- 4 Im Abschnitt mit Zusatzinformationen für Partnerrollen des Datensatzes für die Partnerorganisation können Sie die Rollen hinzufügen, die der Partneradministrator den Benutzern in der Partnerorganisation gewähren kann.

Weitere Informationen zum Verknüpfen von Datensätzen finden Sie unter [Verknüpfen von Datensätzen mit dem gewählten Datensatz](#).
- 5 Wenn die Rolle, die Sie für den Partneradministrator erstellt oder bearbeitet haben, dem als Partneradministrator ernannten Benutzer noch nicht zugewiesen wurde, weisen Sie dem Benutzer die Rolle zu.

Weitere Informationen über das Zuweisen von Rollen zu Benutzern finden Sie unter [Einrichten von Benutzern](#) (auf Seite 308).

## Verwalten von Benutzern in der Partnerorganisation (Partner)

**Hinweis zu Beginn.** Um Benutzer in der Partnerorganisation verwalten zu können, muss Ihre Rolle die Berechtigung "Benutzer innerhalb der Partnerorganisation verwalten" enthalten.

Sie verwalten Benutzer im Unternehmen auf den Partnerselbstadministrationsseiten in Oracle CRM On Demand. Auf diese Seiten können Sie über den globalen Admin-Link zugreifen, der auf jeder Seite in Oracle CRM On Demand verfügbar ist.

Führen Sie zum Verwalten von Benutzern in der Partnerorganisation folgende Schritte durch:

- [Einrichten von Benutzern \(Partner\)](#) (auf Seite 339)
- [Ändern der Benutzer-ID eines Benutzers \(Partner\)](#) (auf Seite 341)
- [Zurücksetzen eines Benutzerkennworts \(Partner\)](#) (auf Seite 342)
- [Deaktivieren von Benutzern \(Partner\)](#) (auf Seite 343)

**HINWEIS:** Der Administrator von Oracle CRM On Demand richtet den Audittrail möglicherweise für Änderungen ein, die an Benutzerdatensätzen über die Partner-Selbstverwaltungsseiten vorgenommen wurden. Wenn der Audittrail eingerichtet ist, können Sie die Details der an den protokollierten Feldern vorgenommenen Änderungen im Abschnitt mit zugehörigen Informationen des Audittrails auf der Seite "Benutzerdetails" anzeigen.

### Verwandte Themen

Zugehörige Informationen zur Benutzerverwaltung finden Sie in den folgenden Abschnitten:

- [Benutzerfelder](#) (auf Seite 310)
- Anzeigen von Protokollen für Datensätze

### Einrichten von Benutzern (Partner)

**Hinweis zu Beginn.** Um diese Schritte ausführen zu können, muss Ihre Rolle die Berechtigung "Benutzer innerhalb der Partnerorganisation verwalten" enthalten.

Wenn Sie einen Benutzer einrichten, wird mit den folgenden Feldern festgelegt, auf welche Elemente der Benutzer zugreifen und was er anzeigen und tun kann. Sie müssen diese Felder ordnungsgemäß verwenden.

- **Statusfeld.** Wenn Sie erstmalig einen Benutzer einrichten, können Sie dem Benutzer den Zugriff auf Oracle CRM On Demand sofort gewähren, indem Sie den Status des Benutzers auf "Aktiv" setzen und veranlassen, dass Oracle CRM On Demand die erforderlichen Anmeldedaten an den Benutzer sendet, sobald Sie den Benutzerdatensatz speichern.

Wenn der Benutzer erst später auf Oracle CRM On Demand zugreifen soll, können Sie alternativ den Benutzerstatus auf "Inaktiv" setzen. Wenn Sie später den Benutzerzugriff auf Oracle CRM On Demand zulassen möchten, ändern Sie den Status des Benutzers in "Aktiv" und verwenden die Funktion zum Zurücksetzen des Kennworts, um dem Benutzer per E-Mail die erforderlichen Anmeldedaten zu senden.

- **Feld "Vorgesetzter" oder Feld "Alias Vorgesetzter".** Anhand der Berichtsstruktur wird festgelegt, auf wessen Datensätze die Manager zugreifen können. Außerdem wird festgelegt, wessen Daten in die Berechnungen für Prognosen und in die Berichte für Manager und die Geschäftsleitung einzubeziehen sind. Die Seite, auf der Sie Benutzer einrichten, kann entweder das Feld "Vorgesetzter" oder das Feld "Alias Vorgesetzter" enthalten, darf jedoch nicht beide Felder enthalten. Weitere Informationen zu den Feldern "Vorgesetzter" und "Alias Vorgesetzter" finden Sie unter [Informationen zu den Feldern "Vorgesetzter" und "Alias Vorgesetzter" in Benutzerdatensätzen](#) (auf Seite 325).

**TIPP:** Geben Sie zuerst die Benutzer der höchsten Ebene der Berichtshierarchie ein.

- **Feld "Rolle".** Anhand der Benutzerrolle wird der Zugriff des Benutzers auf Registerkarten, Funktionen, Datensätze und Seitenlayouts festgelegt.

**HINWEIS:** Der Unternehmensadministrator legt fest, welche Rollen Sie den Benutzern in Ihrer Partnerorganisation zuweisen können.

Wenn Sie einen Benutzer in der Partnerorganisation erstellen, wird im Feld "Partnerorganisation" des Benutzerdatensatzes automatisch der Name der Partnerorganisation eingetragen. Dieser kann nicht geändert werden.

## Info über Anmeldedaten für neue Benutzer

Für die Anmeldung bei Oracle CRM On Demand benötigt ein Benutzer eine temporäre URL für Oracle CRM On Demand und ein temporäres Kennwort. Sie können veranlassen, dass Oracle CRM On Demand die Anmeldedaten zum Zeitpunkt der Erstellung des Benutzerkontos an den Benutzer sendet, oder Sie können diesen Schritt später unternehmen. Gehen Sie dazu wie folgt vor:

- Wenn die Anmeldedaten beim Einrichten des Benutzerkontos gesendet werden sollen, aktivieren Sie das Kontrollkästchen "Bei Klicken auf Speichern temporäres Kennwort per E-Mail senden" für den Benutzerdatensatz, bevor Sie den Benutzerdatensatz zum ersten Mal speichern.  
  
Sie müssen das Kontrollkästchen aktivieren, bevor Sie den Datensatz erstmalig speichern, damit die Informationen sofort an den Benutzer gesendet werden. Die Anmeldedaten werden in zwei Teilen per E-Mail an den Benutzer gesendet:
  - Die erste E-Mail enthält eine temporäre URL.
  - Die zweite E-Mail enthält ein temporäres Kennwort und Details zur Anmelde-ID des Benutzers.
- Wenn Sie die Anmeldedaten später an den Benutzer senden möchten, aktivieren Sie das Kontrollkästchen "Bei Klicken auf Speichern temporäres Kennwort per E-Mail senden" beim Erstellen des Benutzerdatensatzes nicht.

Wenn Sie dem Benutzer die Anmeldedaten später senden möchten, können Sie Oracle CRM On Demand zum Senden der Daten auffordern. Klicken Sie hierzu im Benutzerdatensatz auf die Schaltfläche "Kennwort zurücksetzen". Wenn Sie auf die Schaltfläche "Kennwort zurücksetzen" klicken, werden die Anmeldedaten in zwei E-Mails an den Benutzer gesendet:

- Die erste E-Mail enthält eine temporäre URL.
- Die zweite E-Mail enthält ein temporäres Kennwort.

In diesem Fall enthält die E-Mail keine Details zur Anmelde-ID des Benutzers.

## Informationen zum Löschen von Benutzern

Sie können keine Benutzer löschen. Wenn ein Mitarbeiter Ihr Unternehmen verlässt, ändern Sie den Status für diesen Benutzer in "Inaktiv".

Im Folgenden wird beschrieben, wie Sie ein Mitglied Ihres Unternehmens als Benutzer in Oracle CRM On Demand einrichten können.

### ***So richten Sie einen Benutzer ein***

- 1 Klicken Sie auf einer beliebigen Seite oben rechts auf den globalen Link "Admin".
- 2 Klicken Sie im Abschnitt "Benutzerverwaltung und Zugriffssteuerung" auf "Partnerselbstadministration ". Die Seite "Benutzerliste" wird geöffnet. Sie enthält die Liste der Benutzer in Ihrer Partnerorganisation.
- 3 Führen Sie auf der Seite "Benutzerliste" einen der folgenden Schritte durch:
  - Klicken Sie auf "Benutzer hinzufügen", um einen neuen Benutzer hinzuzufügen.
  - Wenn Sie die Informationen eines Benutzers bearbeiten möchten, klicken Sie auf den Nachnamen des Benutzers und auf der Seite "Benutzerdetails" auf die Schaltfläche "Bearbeiten".

- 4 Geben Sie auf der Seite "Benutzerbearbeitung" die erforderlichen Informationen ein.  
Weitere Informationen finden Sie unter [Benutzerfelder](#) (auf Seite 310).

- 5 Speichern Sie den Datensatz.

**TIPP:** Sie können die Anzahl der angezeigten Benutzerdatensätze durch die Erstellung gefilterter Listen beschränken. Weitere Informationen zu gefilterten Listen finden Sie unter [Arbeiten mit Listen](#).

In sämtlichen geöffneten Listen mit Benutzerdatensätzen werden nur die Benutzer angezeigt, die den Kriterien im Listenfilter entsprechen und die Mitglieder Ihrer Partnerorganisation sind. Im Folgenden wird beschrieben, wie Sie eine gefilterte Benutzerliste öffnen können.

### ***So öffnen Sie eine gefilterte Benutzerliste***

- 1 Klicken Sie auf einer beliebigen Seite oben rechts auf den globalen Link "Admin".
- 2 Klicken Sie im Abschnitt "Benutzerverwaltung und Zugriffssteuerung" auf "Partnerselbstadministration ".  
Die Seite "Benutzerliste" wird geöffnet. Sie enthält die Liste der Benutzer in Ihrer Partnerorganisation.
- 3 Wählen Sie auf der Seite "Benutzerliste" eine Option aus der Dropdown-Liste.

## **Ändern der Benutzer-ID eines Benutzers (Partner)**

Im Folgenden wird beschrieben, wie Sie die Benutzer-ID eines Benutzers in der Partnerorganisation ändern können.

Eine Benutzer-ID darf aus maximal 50 Zeichen bestehen. Eine Benutzer-ID darf keine Leerzeichen und keines der folgenden Sonderzeichen enthalten:

- Sternchen (\*)
- Backslash (\)
- Raute (#)
- Fragezeichen (?)
- Schrägstrich (/)
- Tilde (~)

**Hinweis zu Beginn.** Um diese Schritte ausführen zu können, muss Ihre Rolle die Berechtigung "Benutzer innerhalb der Partnerorganisation verwalten" enthalten.

### ***So ändern Sie die Benutzer-ID eines Benutzers***

- 1 Klicken Sie auf einer beliebigen Seite oben rechts auf den globalen Link "Admin".
- 2 Klicken Sie im Abschnitt "Benutzerverwaltung und Zugriffssteuerung" auf "Partnerselbstadministration ".  
Die Seite "Benutzerliste" wird geöffnet. Sie enthält die Liste der Benutzer in Ihrer Partnerorganisation.

- 3 Klicken Sie auf der Seite "Benutzerliste" auf den Link "Nachname" des Benutzers.
- 4 Klicken Sie auf der Seite "Benutzerdetails" auf "Bearbeiten".
- 5 Bearbeiten Sie auf der Seite "Benutzerbearbeitung" das Feld "Benutzer-ID".
- 6 Speichern Sie den Datensatz.

Je nachdem, welche Option der Unternehmensadministrator für die Einstellung "E-Mail zur Benutzerprofilaktualisierung senden" im Unternehmensprofil ausgewählt hat, wird beim Ändern des Wertes im Feld "Benutzer-ID" des Benutzerprofils eine E-Mail versendet. Weitere Informationen zur Einstellung "E-Mail zur Benutzerprofilaktualisierung senden" finden Sie unter [Einrichten Ihres Unternehmensprofils und der globalen Standardwerte](#) (auf Seite 20).

Der Benutzer kann sich bei Oracle CRM On Demand mit der neuen Benutzer-ID und dem bereits vorhandenen Benutzerkennwort anmelden.

### Zurücksetzen eines Benutzerkennworts (Partner)

Benutzer müssen in Oracle CRM On Demand mindestens zwei Sicherheitsfragen beantworten. Diese Fragen und Antworten können später verwendet werden, wenn ein Benutzer sein Kennwort vergisst. Wenn Benutzer ihre Sicherheitsfragen vergessen haben oder gesperrt wurden und nicht bis zum Ablauf der Sperrdauer warten möchten, können Sie deren Kennwörter zurücksetzen.

**Hinweis zu Beginn.** Um diese Schritte ausführen zu können, muss Ihre Rolle die Berechtigungen "Benutzer innerhalb der Partnerorganisation verwalten" und "Unternehmen verwalten - Alle Kennwörter zurücksetzen" enthalten. Darüber hinaus muss die Rolle des Benutzers, dessen Kennwort Sie ändern möchten, die Berechtigung zum Zurücksetzen des persönlichen Kennworts enthalten.

**HINWEIS:** Dieses Verfahren hat dieselben Auswirkungen wie die Aktivierung des Kontrollkästchens "Bei Klicken auf Speichern temporäres Kennwort per E-Mail senden" auf der Seite "Benutzerbearbeitung". Sie müssen die Benutzerrolle und zugehörige Informationen konfigurieren, bevor das temporäre Kennwort per E-Mail gesendet werden kann.

Im Folgenden wird beschrieben, wie Sie das Kennwort für einen Benutzer in der Partnerorganisation zurücksetzen können.

#### *So setzen Sie das Kennwort eines Benutzers zurück*

- 1 Klicken Sie auf einer beliebigen Seite oben rechts auf den globalen Link "Admin".
- 2 Klicken Sie im Abschnitt "Benutzerverwaltung und Zugriffssteuerung" auf "Partnerselbstadministration". Die Seite "Benutzerliste" wird geöffnet. Sie enthält die Liste der Benutzer in Ihrer Partnerorganisation.
- 3 Klicken Sie auf der Seite "Benutzerliste" auf den Link "Nachname" des Benutzers, dessen Kennwort Sie zurücksetzen möchten.
- 4 Klicken Sie auf der Seite "Benutzerdetails" in der Titelleiste auf die Schaltfläche "Kennwort zurücksetzen". Dadurch wird das vorhandene Benutzerkennwort durch ein neues temporäres Kennwort ersetzt. Das neue temporäre Kennwort wird per E-Mail an den Benutzer gesendet.

**HINWEIS:** Dieses Ereignis wird auf der Seite "Benutzerdetails" im Abschnitt "Anmeldungshistorie" aufgezeichnet.

### Deaktivieren von Benutzern (Partner)

Sie können einen Benutzer nicht löschen. Stattdessen müssen Sie den Status des Benutzers auf "Inaktiv" setzen. Für inaktive Benutzer ist keine Lizenz erforderlich. Im Folgenden wird beschrieben, wie Sie einen Benutzer in der Partnerorganisation deaktivieren können.

**Hinweis zu Beginn:** Um diese Schritte ausführen zu können, muss Ihre Rolle die Berechtigung "Benutzer innerhalb der Partnerorganisation verwalten" enthalten.

#### So deaktivieren Sie einen Benutzer

- 1 Klicken Sie auf einer beliebigen Seite oben rechts auf den globalen Link "Admin".
- 2 Klicken Sie im Abschnitt "Benutzerverwaltung und Zugriffssteuerung" auf "Partnerselbstadministration ". Die Seite "Benutzerliste" wird geöffnet. Sie enthält die Liste der Benutzer in Ihrer Partnerorganisation.
- 3 Klicken Sie auf der Seite "Benutzerliste" auf den Link "Nachname" des Benutzers, den Sie aus dem System entfernen möchten.
- 4 Klicken Sie auf der Seite "Benutzerdetails" auf die Schaltfläche "Bearbeiten".
- 5 Aktivieren Sie auf der Seite "Benutzerbearbeitung" im Abschnitt "Schlüsselinformationen Benutzer" im Feld "Status" die Einstellung "Inaktiv".
- 6 Speichern Sie den Datensatz.

## Rollenverwaltung

In Oracle CRM On Demand werden Rollen auf der Seite "Rollenliste" und im Assistenten für Rollenverwaltung verwaltet. Über den globalen Admin-Link, der in Oracle CRM On Demand auf jeder Seite angezeigt wird, rufen Sie die Seite "Rollenliste" und den Assistenten für Rollenverwaltung auf.

Eine *Rolle* in Oracle CRM On Demand ist mit einer Geschäftsfunktion vergleichbar, die ein Benutzer innerhalb einer Organisation ausübt, z.B. die Funktion eines Vertriebsmitarbeiters oder eines Servicemanagers. Innerhalb Ihres Unternehmens erhalten Sie aufgrund Ihrer Geschäftsfunktion verschiedene Berechtigungen, die eindeutig Ihrer Geschäftsfunktion zugeordnet sind. Ähnlich kann in Oracle CRM On Demand mithilfe von Rollen zwischen Geschäftsfunktionen unterschieden werden, indem die Funktionen in Oracle CRM On Demand definiert werden, die ein Benutzer verwenden darf, sowie die Berechtigungen eines Benutzers im Hinblick auf die Arbeit mit geschützten Informationen und die Einstellungen der Benutzeroberfläche für die Anzeige von Informationen.

**HINWEIS:** Benutzer können Mitarbeiter Ihres Unternehmens oder einer Partnerorganisation sein. Bei Benutzern kann es sich jedoch auch um externe Systeme handeln, die auf Oracle CRM On Demand zugreifen.

Die durch eine Rolle definierten Parameter umfassen u.a.:

- Berechtigungen

- Zugriff auf Datensatztypen
- Zugriffsprofile für die Rolle
- Einstellungen der Benutzeroberfläche, u.a.:
  - Registerkarteneinstellungen
  - Seitenlayouts
  - Suchlayouts
  - Homepagelayouts

Jedem Benutzer ist eine Rolle zugewiesen. Mehreren Benutzern kann dieselbe Rolle zugewiesen werden. Rollen besitzen keine Hierarchie.

### Verwandte Themen

Weitere Informationen finden Sie unter folgenden Themen:

- [Richtlinien für das Einrichten von Rollen](#) (auf Seite 344)
- [Arbeiten mit der Listenseite für Rollen](#) (auf Seite 346)
- [Info über Zugriff auf Datensatztypen in Rollen](#) (auf Seite 347)
- [Info über Zugriffsprofile in Rollen](#) (auf Seite 362)
- [Info über Berechtigungen in Rollen](#) (auf Seite 349)
- [Informationen zu IP-Adressbeschränkungen für Rollen](#) (auf Seite 350)
- [Hinzufügen von Rollen](#) (auf Seite 352)

## Richtlinien für das Einrichten von Rollen

Oracle CRM On Demand stellt eine Reihe vordefinierter Rollen zur Verfügung, die Sie als Grundlage für die Einrichtung von Rollen für Ihr Unternehmen verwenden können. Die Vorlage zum Einrichten von Benutzern und Rollen enthält Informationen über die vordefinierten Rollen sowie deren Datensatzzugriff, Berechtigungen und standardmäßigen Registerkartenzugriff. Weitere Informationen über das Auffinden der Vorlagen zum Einrichten von Benutzern und Rollen finden Sie unter [Verwenden von Administratorvorlagen beim Setup](#) (siehe "[Verwenden von Administratorvorlagen bei der Einrichtung](#)" auf Seite 17).

Zur Veranschaulichung ein Beispiel für die Art von Rollen, die Sie in Oracle CRM On Demand einrichten können: Ihr Unternehmen benötigt u.U. zwei verschiedene Vertriebsteams: eines für die Verwaltung der Bestandskunden, ein anderes für die Akquise von Neukunden. Die Außendienstmitarbeiter, die bei der Verwaltung der Bestandskunden mitwirken, verfolgen Informationen über ihre Kundenbereitstellungen. Außendienstmitarbeiter, die sich um Neukunden kümmern, erfassen Informationen bezüglich der Kaufanforderungen potenzieller Firmenkunden. Diese zwei Aufgabengebiete sind zwar ähnlich, die für die täglichen Abläufe benötigten Informationen sind jedoch unterschiedlich. In diesem Beispiel können Sie zwei Rollen einrichten:

- Die Rolle des Außendienstmitarbeiters für die Bestandskundenverwaltung
- Die Rolle des Außendienstmitarbeiters für die Neukundenakquise



Für beide Rollen können Sie die vordefinierte Rolle "Außendienstmitarbeiter" als Grundlage verwenden und daraus die neuen Rollen erstellen, indem Sie verschiedene Seitenlayouts für die jeweiligen Geschäftsanforderungen der beiden Vertriebsteams hinzufügen.

Sie können Rollendefinitionen beliebig ändern und erweitern, z.B. infolge einer Umstrukturierung des Unternehmens oder einer Firmenübernahme. Wenn sich die Firmenstruktur Ihres Unternehmens ändert, können sich auch die Geschäftsfunktionen eines oder mehrerer Mitarbeiter ändern. Wenn Ihr Unternehmen ein anderes Unternehmen übernimmt, müssen Sie möglicherweise weitere Mitarbeiter als Benutzer in Oracle CRM On Demand integrieren.

Beachten Sie beim Einrichten von Rollen die folgenden Grundsätze:

- Ermitteln Sie, wie die einzelnen Mitarbeiter oder Mitarbeitergruppen Oracle CRM On Demand verwenden werden.

Untersuchen Sie die Funktionen Ihrer Mitarbeiter, um die folgenden Fragen beantworten zu können:

- Welche Aufgaben müssen sie ausführen und auf welche Datensätze benötigen sie Zugriff?
- Welcher Zugriffstyp wird für die einzelnen Datensatztypen benötigt?
- Gibt es Datensätze oder Registerkarten, auf die die Mitarbeiter keinen Zugriff haben dürfen?

In der folgenden Tabelle sind einige Beispiele von Zugriffstypen beschrieben.

Zugriffstyp	Beispiel
Zugriff auf Funktionen	Die Rolle "Interner Vertriebsmitarbeiter" ermöglicht den Zugriff auf die Schaltfläche "Konvertieren" auf der Seite "Lead-Details".
Zugriff auf Datensätze	Die Rolle "Manager" ermöglicht den Bearbeitungszugriff auf sämtliche Verkaufsprojektdatensätze, unabhängig von der jeweils verantwortlichen Person.
Zugriff auf Registerkarten	Benutzer mit der Rolle "Vertriebs- und Marketing-Manager" können standardmäßig auf die Registerkarten "Firmen" und "Verkaufsprojekte" zugreifen, jedoch nicht auf die Registerkarten "Serviceanfragen" und "Lösungen".

- Prüfen Sie die Eigenschaften der vordefinierten Rollen, um zu ermitteln, ob diese Rollen die Anforderungen Ihrer Mitarbeiter erfüllen.

Die Namen der vordefinierten Rollen müssen nicht unbedingt mit den Berufsbezeichnungen oder Positionen in Ihrem Unternehmen übereinstimmen. Jobfunktionen und Aufgaben müssen mit den Rollen abgestimmt werden, nicht die Berufsbezeichnungen.

- Richten Sie Ihre Rollen wie folgt ein:
  - Wenn eine vordefinierte Rolle Ihren Vorstellungen für eine Mitarbeitergruppe weitgehend entspricht, erstellen Sie eine neue Rolle, indem Sie die vordefinierte Rolle kopieren, der Kopie einen neuen Namen zuweisen und sie Ihren Anforderungen entsprechend bearbeiten.
  - Wenn keine der vordefinierten Rollen annähernd Ihren Anforderungen entspricht, erstellen Sie eine neue Rolle, die Ihre Anforderungen erfüllt.

**TIPP:** Mithilfe der Vorlage zum Einrichten von Benutzern und Rollen können Sie die Rollenanforderungen Ihrer Mitarbeitergruppen dokumentieren. Orientieren Sie sich anschließend an der fertigen Vorlage, wenn Sie Rollen erstellen oder bearbeiten und Benutzer in Oracle CRM On Demand einrichten.

## Verwandte Themen

Weitere Informationen finden Sie unter folgenden Themen:

- [Rollenverwaltung](#) (auf Seite 343)
- [Arbeiten mit der Listenseite für Rollen](#) (auf Seite 346)
- [Info über Zugriff auf Datensatztypen in Rollen](#) (auf Seite 347)
- [Info über Zugriffsprofile in Rollen](#) (auf Seite 362)
- [Info über Berechtigungen in Rollen](#) (auf Seite 349)
- [Hinzufügen von Rollen](#) (auf Seite 352)

## Arbeiten mit der Listenseite für Rollen

Auf der Seite "Rollenliste" können Sie die in der folgenden Tabelle aufgeführten Aktionen ausführen.

Aktion	Vorgehensweise
Hinzufügen einer neuen Rolle	<p>Klicken Sie in der Titelleiste der Seite "Rollenliste" auf "Neue Rolle". Daraufhin wird der Assistent für Rollenverwaltung geöffnet.</p> <p>Weitere Informationen zur Verwendung des Assistenten für Rollenverwaltung finden Sie unter <a href="#">Hinzufügen von Rollen</a> (auf Seite 352).</p>
Hinzufügen einer neuen Rolle durch Kopieren einer vorhandenen Rolle	<p>Wählen Sie auf Datensatzebene im Menü neben dem Rollennamen die Option "Kopieren". Daraufhin wird der Assistent für Rollenverwaltung geöffnet.</p> <p>Weitere Informationen zur Verwendung des Assistenten für Rollenverwaltung finden Sie unter <a href="#">Hinzufügen von Rollen</a> (auf Seite 352).</p>
Löschen einer Rolle	<p>Wählen Sie auf Datensatzebene im Menü neben dem Rollennamen die Option "Löschen", und bestätigen Sie das Löschen der Rolle.</p> <p><b>HINWEIS:</b> Die Rolle "Administrator" kann nicht gelöscht werden.</p> <p>Wenn Sie eine Rolle löschen, behalten alle Benutzer, denen diese Rolle zugewiesen ist, die Rolle so lange, bis Sie ihnen eine andere Rolle zuweisen. Wenn Sie die Rolle gelöscht haben, können Sie sie jedoch keinem Benutzer mehr zuweisen.</p>
Wählen einer Sprache für die Anzeige der Rollenliste	<p>Wählen Sie in der Titelleiste der Seite "Rollenliste" im Feld "Übersetzungssprache" die Sprache, in der die Rollenliste angezeigt werden soll. Die Anzeige ist in allen Sprachen möglich, die in Oracle CRM On Demand für Ihr Unternehmen unterstützt werden.</p>

Aktion	Vorgehensweise
	<b>HINWEIS:</b> Wenn es für eine vorhandene Rolle keine Übersetzung des Rollennamens gibt, ist der Name nicht übersetzt und wird in Klammern angezeigt.

Wenn die Steuerelemente für die Alpha-Suche verfügbar sind, können Sie die Liste der Rollen mit der Alpha-Suche filtern. Weitere Informationen über die Alpha-Suche finden Sie unter Filtern von Listen.

In der folgenden Tabelle werden einige der auf der Seite "Rollenliste" angezeigten Felder beschrieben. Die in der Tabelle beschriebenen Felder sind auf der Seite "Rollenliste" schreibgeschützt, und Sie können sie nicht zum Sortieren oder Filtern der Rollenliste verwenden.

Feld	Beschreibung
Überschriebene Unternehmenskennwortrichtlinie	Dieses Kontrollkästchen wird aktiviert, wenn das Feld "Ablauf von Benutzerkennwörtern in" für die Rolle ausgefüllt ist. Wenn das Feld "Ablauf von Benutzerkennwörtern in" ausgefüllt ist, wird der Kennwortablaufzeitraum für das Unternehmen für Benutzer mit dieser Rolle mit dem Kennwortablaufzeitraum für die Rolle überschrieben.
Weitere IP-Beschränkungen	Dieses Kontrollkästchen wird aktiviert, wenn für die Rolle IP-Beschränkungen definiert sind.

### Verwandte Themen

Weitere Informationen finden Sie unter folgenden Themen:

- [Rollenverwaltung](#) (auf Seite 343)
- [Richtlinien für das Einrichten von Rollen](#) (auf Seite 344)
- [Info über Zugriff auf Datensatztypen in Rollen](#) (auf Seite 347)
- [Info über Zugriffsprofile in Rollen](#) (auf Seite 362)
- [Info über Berechtigungen in Rollen](#) (auf Seite 349)
- [Informationen zu IP-Adressbeschränkungen für Rollen](#) (auf Seite 350)
- [Hinzufügen von Rollen](#) (auf Seite 352)

## Info über Zugriff auf Datensatztypen in Rollen

Sie steuern den Zugriff auf primäre Datensatztypen für eine Rolle in Schritt 2 des Assistenten für Rollenverwaltung. Weitere Informationen zum Hinzufügen von Rollen finden Sie unter [Hinzufügen von Rollen](#) (auf Seite 352).

Ein primärer Datensatztyp ist ein Datensatztyp, der als unabhängiger Datensatztyp verwendet werden kann. Nicht alle, doch die meisten primären Datensatztypen können als Registerkarten in Oracle CRM On Demand angezeigt werden. Es gibt jedoch einige primäre Datensatztypen, die nicht als Registerkarten angezeigt werden können. Der Datensatztyp "Buch" ist beispielsweise ein primärer Datensatztyp (d.h., Buchdatensätze können als unabhängige Datensätze erstellt werden). Der Datensatztyp "Buch" kann jedoch nicht als

Registerkarte angezeigt werden. Datensatztypen, die keine primären Datensatztypen sind, können nicht als Registerkarten angezeigt werden.

Mit einigen Ausnahmen sind die primären Datensatztypen, die die folgenden Kriterien erfüllen, in Schritt 2 des Assistenten für Rollenverwaltung aufgeführt:

- Ihr Unternehmen ist zur Verwendung des Datensatztyps lizenziert.
- Ihre Rolle besitzt die erforderliche Berechtigung für den Zugriff auf den Datensatztyp.

Die Ausnahmen sind Datensatztypen, die ausschließlich zu administrativen Zwecken verwendet werden, wie Unternehmensprofil, Benutzerdatensätze, Workflow-Regeln usw. Der Zugriff auf solche Datensatztypen wird ausschließlich über Berechtigungen gesteuert.

Für jeden primären Datensatztyp, der in Schritt 2 des Assistenten angezeigt wird, wird der Zugriff der Rolle über drei Einstellungen gesteuert:

- **Hat Zugriff.** Wenn das Kontrollkästchen "Hat Zugriff" in Schritt 2 des Assistenten für Rollenverwaltung für einen primären Datensatztyp in einer Rolle aktiviert ist, haben Benutzer mit dieser Rolle Zugriff auf Datensätze dieses Datensatztyps. Wenn das Kontrollkästchen "Hat Zugriff" für einen Datensatztyp in der Rolle deaktiviert ist, wird Benutzern mit dieser Rolle jeglicher Zugriff auf den Datensatztyp verweigert. Beispiel: Wenn das Kontrollkästchen "Hat Zugriff" für den Datensatztyp "Firma" in einer Rolle deaktiviert ist, wird Benutzern mit dieser Rolle jeglicher Zugriff auf den Datensatztyp "Firma" verweigert. Dies umfasst zugehörige Applets, Suchfunktionen und den anderweitigen Zugriff auf den Datensatztyp "Firma". Dann kann einer der folgenden Fälle eintreten:
  - Wenn ein Benutzer ohne Zugriffsrechte für den Datensatztyp "Firma" versucht, ein Verkaufsprojekt einem Firmendatensatz zuzuordnen, schlägt dies fehl.
  - Wenn ein Benutzer ohne Zugriffsrechte für den Datensatztyp "Firma" ein Verkaufsprojekt sieht, das bereits mit einer Firma verknüpft ist, kann der Benutzer keine Details zum verknüpften Firmendatensatz anzeigen.

**HINWEIS:** Wenn der Zugriff auf einen Datensatztyp verweigert wird (durch Deaktivieren des Kontrollkästchens "Hat Zugriff" für den Datensatztyp im Assistenten für Rollenverwaltung), kann dies dazu führen, dass ein Benutzer keinen Datensatz eines anderen Datensatztyps erstellen kann. Beispiel: Wenn Sie den Zugriff auf einen Datensatztyp verweigern, der Benutzer jedoch darauf zugreifen muss, um einen Datensatz zu erstellen, der auf einem anderen Datensatztyp basiert, verhindern Sie, dass ein Benutzer mit der entsprechenden Rolle den Datensatz erstellen kann.

- **Erstellungsberechtigt.** Wenn das Kontrollkästchen "Erstellungsberechtigt" in Schritt 2 des Assistenten für Rollenverwaltung für einen Datensatztyp in einer Rolle aktiviert ist, können Benutzer mit dieser Rolle Datensätze dieses Datensatztyps erstellen.

Wenn das Kontrollkästchen "Erstellungsberechtigt" für einen primären Datensatztyp deaktiviert ist, können Benutzer mit dieser Rolle keinen Datensatz dieses primären Datensatztyps erstellen.

**HINWEIS:** Die Berechtigung zum Erstellen von Datensätzen eines primären Datensatztyps wird über diese Einstellung gesteuert. Sie wird nicht über Zugriffsprofile gesteuert. Zugriffsprofile steuern den Zugriff auf vorhandene Daten, d.h., primäre Datensätze müssen vorhanden sein, damit Zugriffsprofile den Zugriff auf diese Datensätze steuern können.

- **Lesezugriff auf alle Datensätze.** Wenn das Kontrollkästchen "Lesezugriff auf alle Datensätze" in Schritt 2 des Assistenten für Rollenverwaltung für einen primären Datensatztyp in einer Rolle aktiviert ist, können Benutzer mit dieser Rolle alle Datensätze dieses Datensatztyps anzeigen. Wenn das Kontrollkästchen "Lesezugriff auf alle Datensätze" für einen primären Datensatz deaktiviert ist, können Benutzer mit dieser Rolle Datensätze dieses Datensatztyps grundsätzlich nur anzeigen, wenn sie zur Anzeige des Datensatzes

berechtigt sind. Andere Komponenten für die Zugriffssteuerung können die Sichtbarkeit von Datensätzen beeinflussen, z.B. Bücher, Teams, Gruppen und die Managementhierarchie. Über diese Komponenten können Benutzer Datensätze einsehen, für die sie nicht verantwortlich sind. Wenn jedoch mit keiner anderen Komponente für die Zugriffssteuerung die Sichtbarkeit der Datensätze festgelegt wird und das Kontrollkästchen "Lesezugriff auf alle Datensätze" deaktiviert ist, werden dem Benutzer nur die Datensätze angezeigt, für die er verantwortlich ist.

### Verwandte Themen

Weitere Informationen finden Sie unter folgenden Themen:

- [Rollenverwaltung](#) (auf Seite 343)
- [Richtlinien für das Einrichten von Rollen](#) (auf Seite 344)
- [Arbeiten mit der Listenseite für Rollen](#) (auf Seite 346)
- [Info über Zugriffsprofile in Rollen](#) (auf Seite 362)
- [Info über Berechtigungen in Rollen](#) (auf Seite 349)
- [Hinzufügen von Rollen](#) (auf Seite 352)

## Info über Berechtigungen in Rollen

Sie gewähren oder widerrufen Berechtigungen für eine Rolle in Schritt 4 des Assistenten für Rollenverwaltung. Weitere Informationen über das Hinzufügen von Rollen finden Sie unter [Hinzufügen von Rollen](#) (auf Seite 352).

Berechtigungen steuern die Funktionen, für deren Verwendung in Oracle CRM On Demand Ihr Unternehmen lizenziert ist. Bei der ersten Einrichtung Ihres Unternehmens für die Verwendung von Oracle CRM On Demand erhält die Rolle "Administrator" alle Berechtigungen für alle lizenzierten Funktionen. Bei jeder Benutzerinteraktion mit Oracle CRM On Demand prüft Oracle CRM On Demand die Berechtigungen, die der Rolle des Benutzers zugewiesen sind, um zu ermitteln, ob der Benutzer die erforderlichen Berechtigungen zur Ausführung bestimmter Funktionen und für den Zugriff auf bestimmte Datensatztypen besitzt. Wenn eine zuvor für eine Rolle gewährte Berechtigung zu einem späteren Zeitpunkt widerrufen wird, können Benutzer mit der Rolle die Funktion nicht mehr nutzen. Wenn eine Berechtigung widerrufen wird, gehen die von einem Benutzer mit der entsprechenden Berechtigung zuvor eingerichteten Daten und Konfigurationsinformationen nicht verloren.

Berechtigungen sind im Assistenten für Rollenverwaltung in Kategorien eingeteilt. Jede Kategorie steht für die Gruppe von Berechtigungen, die einem Bereich der Funktionalität in Oracle CRM On Demand entspricht. *Admin: Benutzer- und Zugriffssteuerung* ist beispielsweise eine Kategorie von Berechtigungen, die alle Funktionsbereiche der Benutzerverwaltung und Zugriffssteuerung steuert.

Jede Berechtigung bezieht sich auf einen bestimmten Funktionsbereich innerhalb einer Berechtigungskategorie. Beispiel: "Bücher verwalten" ist eine Berechtigung, die ein Benutzer mit der Rolle benötigt, um benutzerdefinierte Bücher und untergeordnete Bücher erstellen, aktualisieren, bearbeiten und löschen sowie zugeordnete Elemente verwalten zu können. Jede Berechtigung gilt auch für Steuerfelder und andere spezielle Optionen dieser Funktion. Weitere Informationen über Berechtigungen, die Benutzer zur Verwendung einer Funktion benötigen, finden Sie in der Onlinehilfe.

**HINWEIS:** Durch die Zuweisung einer Berechtigung zu einer Rolle besitzt der Benutzer nicht automatisch alle Zugriffsrechte, die er für die Verwendung der Funktionalität benötigt. Wenn Sie eine Berechtigung erteilen,

werden die für die Funktion erforderlichen Datensatztypen und Funktionsdetails in der Rolle angegeben. Beispiel: Wenn eine Rolle die Berechtigung "Bücher verwalten" enthält, wird einem Benutzer mit dieser Rolle der Datensatztyp "Bücher" in Schritt 2 des Assistenten für Rollenverwaltung sowie im Assistenten für Zugriffsprofile angezeigt. Damit der Benutzer auch berechtigt ist, mit den Bücherdatensätzen zu arbeiten, müssen Sie jedoch auch die erforderlichen Zugriffsebenen im Assistenten für Rollenverwaltung in Schritt 2 (Zugriff auf Datensatztyp) und in den Zugriffsprofilen für die Rolle konfigurieren.

### Verwandte Themen

Weitere Informationen finden Sie unter folgenden Themen:

- [Rollenverwaltung](#) (auf Seite 343)
- [Richtlinien für das Einrichten von Rollen](#) (auf Seite 344)
- [Arbeiten mit der Listenseite für Rollen](#) (auf Seite 346)
- [Info über Zugriff auf Datensatztypen in Rollen](#) (auf Seite 347)
- [Info über Zugriffsprofile in Rollen](#) (auf Seite 362)
- [Hinzufügen von Rollen](#) (auf Seite 352)

## Informationen zu IP-Adressbeschränkungen für Rollen

Sie können auf Rollenebene IP-Adressbeschränkungen festlegen. Mit dieser Funktion können Sie den Zugriff auf Oracle CRM On Demand so einschränken, dass Benutzer mit einer bestimmten Rolle sich nur von Computern mit IP-Adressen innerhalb der für diese Rolle festgelegten Bereiche bei Oracle CRM On Demand anmelden können. Sie können IP-Adressbeschränkungen auch auf Unternehmensebene festlegen. Weitere Informationen dazu finden Sie unter [Beschränken der Verwendung von IP-Adressen](#) (auf Seite 66). Ein Benutzer darf sich nur anmelden, wenn die IP-Adresse des Computers dieses Benutzers sich innerhalb der auf Rollenebene und Unternehmensebene festgelegten Bereiche befindet.

Damit Sie den Zugriff auf Oracle CRM On Demand auf Unternehmensebene und/oder Rollenebene auf bestimmte IP-Adressbereiche beschränken können, muss das Kontrollkästchen "IP-Adressbeschränkungen aktiviert" im Unternehmensprofil aktiviert sein. Ist dieses Kontrollkästchen noch nicht aktiviert, wenden Sie sich an Oracle CRM On Demand Customer Care, und bitten Sie darum, dass das Kontrollkästchen aktiviert wird.

Sie können den Zugriff auch dann auf Rollenebene auf bestimmte IP-Adressbereiche beschränken, wenn Sie den Zugriff nicht auf Unternehmensebene auf bestimmte IP-Adressbereiche beschränken. Wenn Sie den Zugriff jedoch sowohl auf Unternehmens- als auch auf Rollenebene auf bestimmte IP-Adressbereiche beschränken, müssen die IP-Adressbereiche, die Sie für eine Benutzerrolle zulassen, in den IP-Adressbereichen liegen, die Sie auf Unternehmensebene zulassen. Wenn Sie den Zugriff für eine Benutzerrolle beschränken, können Benutzer mit dieser Rolle sich nur dann bei Oracle CRM On Demand anmelden, wenn die IP-Adressen ihrer Computer in den IP-Adressbereichen, die für die Benutzerrolle zulässig sind, und gleichzeitig in den IP-Adressbereichen, die auf Unternehmensebene zulässig sind, liegen.

Die folgende Tabelle enthält ein Beispiel für die Funktionsweise der IP-Adressbeschränkungen auf Unternehmensebene mit den IP-Adressbeschränkungen auf Rollenebene. In allen in dieser Tabelle gezeigten Fällen ist das Kontrollkästchen "IP-Adressbeschränkungen aktiviert" im Unternehmensprofil aktiviert, und es sind nur in der Rolle "Außendienstmitarbeiter" IP-Adressbeschränkungen festgelegt.

Auf Unternehmensebene zulässige IP-Adressen	Für die Rolle "Außendienstmitarbeiter" zulässige IP-Adressen	Für Benutzer zulässige IP-Adressen	Notizen
Keine IP-Adressen festgelegt	203.0.113.254	<ul style="list-style-type: none"> <li>■ Die IP-Adresse 203.0.113.254 ist für Benutzer mit der Rolle "Außendienstmitarbeiter" zulässig.</li> <li>■ Für Benutzer, die nicht die Rolle "Außendienstmitarbeiter" besitzen, sind alle IP-Adressen zulässig.</li> </ul>	Keine
198.51.100.1 bis 198.51.100.254	Keine IP-Adressen festgelegt	Die IP-Adressen 198.51.100.1 bis 198.51.100.254 sind für alle Benutzer zulässig.	Keine
198.51.100.1 bis 198.51.100.254	203.0.113.254	<ul style="list-style-type: none"> <li>■ Für Benutzer mit der Rolle "Außendienstmitarbeiter" sind keine IP-Adressen zulässig.</li> <li>■ Die IP-Adressen 198.51.100.1 bis 198.51.100.254 sind für Benutzer zulässig, die nicht die Rolle "Außendienstmitarbeiter" besitzen.</li> </ul>	Die IP-Adresse 203.0.113.254 liegt nicht im auf Unternehmensebene zulässigen Adressbereich.
192.0.2.1 bis 192.0.2.254	192.0.2.1.50	<ul style="list-style-type: none"> <li>■ Die IP-Adresse 192.0.2.1.50 ist für Benutzer mit der Rolle "Außendienstmitarbeiter" zulässig.</li> <li>■ Die IP-Adressen 192.0.2.1 bis 192.0.2.254 sind für Benutzer zulässig, die nicht die Rolle "Außendienstmitarbeiter" besitzen.</li> </ul>	Die IP-Adresse 192.0.2.1.50 liegt im auf Unternehmensebene zulässigen Adressbereich.

Auf Unternehmensebene zulässige IP-Adressen	Für die Rolle "Außendienstmitarbeiter" zulässige IP-Adressen	Für Benutzer zulässige IP-Adressen	Notizen
Keine IP-Adressen festgelegt	Keine IP-Adressen festgelegt	Alle Benutzer, einschließlich Benutzern mit der Rolle "Außendienstmitarbeiter", können über jede IP-Adresse auf Oracle CRM On Demand zugreifen.	Keine

Informationen zum Beschränken des Zugriffs auf Oracle CRM On Demand auf bestimmte IP-Adressbereiche auf Rollenebene finden Sie unter [Hinzufügen von Rollen](#) (auf Seite 352).

## Hinzufügen von Rollen

Gehen Sie zum Hinzufügen einer Rolle zu Oracle CRM On Demand folgendermaßen vor:

- Erstellen einer neuen Rolle
- Kopieren einer vorhandenen Rolle, Umbenennen der Kopie und anschließend Bearbeiten der Berechtigungen und Zugriffsrechte der Kopie

Das Kopieren von Rollen eignet sich, wenn Sie vergleichbare Rollen zuweisen möchten, den Benutzern aber unterschiedliche Seiten-Layouts angezeigt werden sollen. Beispiel: Die Geschäftsleitungen für Nordamerika und EMEA möchten Verkaufsprojektdaten unter Umständen auf unterschiedliche Weise anzeigen, wodurch verschiedene Felder und Seiten-Layouts für jede Benutzergruppe benötigt werden. Zum Einrichten dieser Konfiguration erstellen Sie zwei Rollen, die auf der Standardrolle für Geschäftsleitungen basieren, und benennen die Rollen wie folgt: *Geschäftsleitung - Nordamerika* und *Geschäftsleitung - EMEA*. Wenn Sie die Geschäftsleitungsrolle kopieren, werden die Zugriffsberechtigungen der ursprünglichen Rolle in der neuen Rolle beibehalten. Sie müssen lediglich die Seiten-Layouts ändern, damit den Benutzern mit der neuen Rolle die Ansichten und Felder angezeigt werden, die sie bei ihrer Arbeit benötigen.

**HINWEIS:** Sie müssen die Seiten-Layouts erstellen, die der Rolle zugeordnet werden sollen. Informationen zum Erstellen von Seiten-Layouts finden Sie auf der [Seite "Datensatztyp - Anwendungsanpassung"](#) (auf Seite 118).

**TIPP:** Sie sollten in Erwägung ziehen, einen Testbenutzer für jede Rolle einzurichten. Aktivieren Sie dann die Testbenutzer, um sicherzustellen, dass die Konfigurationen ordnungsgemäß eingerichtet sind. Die anderen Benutzer sollten erst aktiviert werden, nachdem alle Aufgaben zur Benutzereinrichtung abgeschlossen sind, einschließlich Zugriffsrechten, Rolleneinstellungen, Berichtshierarchien sowie Hierarchien für gemeinsame Daten, Workflowregeln und weiterer Anpassungen der Geschäftsprozesse. Deaktivieren Sie die Testbenutzer nach Abschluss der Tests.

**Hinweis zu Beginn.** Gehen Sie wie folgt vor:

- Stellen Sie sicher, dass Ihre Rolle die Berechtigung "Rollen und Zugriff verwalten" enthält.
- Wenn Sie das Feld "Ablauf von Benutzerkennwörtern in" in einer Rolle aktualisieren möchten, achten Sie darauf, dass Ihre Rolle über die Berechtigung "Unternehmen verwalten" verfügt.
- Weitere Informationen zum Einrichten von Rollen finden Sie unter [Richtlinien für das Einrichten von Rollen](#) (auf Seite 344).



**HINWEIS:** Oracle CRM On Demand generiert Protokolldatensätze von allen Änderungen in Rollen. Wenn Ihre Benutzerrolle die Berechtigungen "Zugriff auf Master-Protokoll" und "Protokoll Administratorkonfiguration" enthält, können Sie das Protokoll zu den Änderungen der Rollen anzeigen. Weitere Informationen zum Anzeigen des Audittrails finden Sie unter [Prüfen des Audittrails auf Änderungen an der Administrationskonfiguration](#) (siehe "Prüfen des Audit Trails auf Änderungen an der Administrationskonfiguration" auf Seite 91).

Im Folgenden wird das Hinzufügen einer Rolle beschrieben.

### So fügen Sie eine Rolle hinzu

- 1 Klicken Sie auf einer beliebigen Seite oben rechts auf den globalen Link "Admin".
- 2 Klicken Sie im Abschnitt "Benutzerverwaltung und Zugriffssteuerung" auf den gleichnamigen Link.
- 3 Klicken Sie im Abschnitt "Rollenverwaltung" auf "Rollenverwaltung".
- 4 Wählen Sie auf der Seite "Rollenliste" im Feld "Übersetzungssprache" die Hauptsprache des Unternehmens.
- 5 Führen Sie einen der folgenden Schritte durch:
  - Zum Erstellen einer neuen Rolle durch Kopieren einer vorhandenen Rolle klicken Sie in der zu kopierenden Rolle auf "Kopieren".
  - Zum Erstellen einer neuen Rolle, die nicht auf einer vorhandenen Rolle basiert, klicken Sie in der Titelleiste der Seite auf "Neue Rolle".

Der Assistent für Rollenverwaltung wird geöffnet, der Sie durch den Prozess führt. Jeder Schritt im Assistenten für Rollenverwaltung steuert bestimmte Einstellungen für die Rolle. Die gesamten Rolleneinstellungen bestimmen die Zugriffsrechte für Benutzer mit dieser Rolle.

- 6 Geben Sie in Schritt 1 "Rolleninformationen" einen Namen und eine Beschreibung an, und vervollständigen Sie die verbleibenden Felder nach Bedarf. Die verbleibenden Felder werden in der folgenden Tabelle beschrieben.

Feld	Beschreibung
Zum Übersetzen markieren	<p>Das Kontrollkästchen "Zum Übersetzen markieren" ist nur in folgenden Fällen wirksam:</p> <ul style="list-style-type: none"><li>■ Der Name einer vorhandenen Rolle wird geändert.</li><li>■ Der vorhandene Rollename wurde bereits in eine oder mehrere zusätzliche Sprachen übersetzt.</li></ul> <p>In diesen Fällen können Sie das Kontrollkästchen "Zum Übersetzen markieren" verwenden, um anzugeben, ob der übersetzte Rollename durch den neuen Namen ersetzt oder unverändert bleiben soll. Je nach Einstellung des Kontrollkästchens "Zum Übersetzen markieren" wird der Rollename folgendermaßen angezeigt:</p> <ul style="list-style-type: none"><li>■ Bei aktiviertem Kontrollkästchen "Zum Übersetzen markieren" wird der neue Name in der Sprache, in der er eingegeben wurde angezeigt,</li></ul>

Feld	Beschreibung
	<p>unabhängig von der Sprache, die zum Anzeigen der Rollenliste verwendet wurde. Wird die Rollenliste in der Sprache angezeigt, in der der neue Name eingegeben wurde, wird der Name in schwarzer Schrift dargestellt. Wird die Rollenliste jedoch in einer anderen Sprache angezeigt, wird der Name in blauer Schrift und Klammern dargestellt.</p> <ul style="list-style-type: none"> <li>■ Wenn Sie das Kontrollkästchen "Zum Übersetzen markieren" nicht aktivieren, wird der neue Name eingeblendet, wenn die Rollenliste in der Sprache angezeigt wird, in der der neue Name eingegeben wurde. Wird die Rollenliste jedoch in einer anderen Sprache angezeigt, wird der ursprüngliche übersetzte Rollename weiterhin eingeblendet.</li> </ul> <p>Das Kontrollkästchen "Zum Übersetzen markieren" hat keine Auswirkungen, wenn eine neue Rolle hinzugefügt wird. Beim Hinzufügen einer neuen Rolle wird der neue Name automatisch in allen Sprachen in der Rollenliste angezeigt. Wenn die Rollenliste in der Sprache angezeigt wird, in der der neue Name eingegeben wurde, wird der Rollename in schwarzer Schrift dargestellt. Wird die Rollenliste jedoch in einer anderen Sprache angezeigt, wird der Name der neuen Rolle in blauer Schrift und Klammern dargestellt.</p>
Standardvertriebsprozess	<p>(Optional) Um den Standardvertriebsprozess für neue Verkaufsprojekte festzulegen, die von Benutzern erstellt wurden, die diese Rolle beinhalten, wählen Sie eine Option im Feld "Standardvertriebsprozess".</p> <p>Weitere Informationen zu dieser Option finden Sie unter <a href="#">Einrichten von Vertriebsprozessen, Vertriebskategorien und Coaches</a> (auf Seite 588).</p>
Standardthema	<p>(Optional) Das Thema, das standardmäßig verwendet wird, wenn sich ein Benutzer mit dieser Rolle bei Oracle CRM On Demand mit einem Desktop-PC oder Laptop anmeldet. Benutzer können diese Einstellung beim Bearbeiten ihrer persönlichen Einstellungen überschreiben. Wenn im Datensatz des Benutzers kein Standardthema ausgewählt ist, wird das für die Benutzerrolle ausgewählte Standardthema verwendet. Wenn weder im Datensatz des Benutzers noch in der Rolle des Benutzers ein Standardthema ausgewählt ist, wird das für das Unternehmen angegebene Standardthema verwendet.</p> <p>Weitere Informationen zum Erstellen neuer Themen finden Sie unter <a href="#">Erstellen von neuen Themen</a> (auf Seite 287).</p>
Tabletthema	<p>(Optional) Das Thema, das verwendet wird, wenn sich ein Benutzer mit dieser Rolle bei Oracle CRM On Demand mit einem Tablet oder anderen Geräten mit Touchscreen anmeldet, vorausgesetzt, das Tablet bzw. das Touchscreengerät wird von Oracle CRM On Demand erkannt. Benutzer können diese Einstellung beim Bearbeiten ihrer persönlichen Einstellungen überschreiben. Wenn im Datensatz des Benutzers kein Tabletthema ausgewählt ist, wird das für die Benutzerrolle ausgewählte Tabletthema verwendet. Wenn weder im Datensatz des Benutzers noch in der Rolle des Benutzers ein Tabletthema ausgewählt ist, wird das für das Unternehmen angegebene Tabletthema verwendet. Wenn auf keiner Ebene ein Tabletthema angegeben ist, wird das Standardthema verwendet.</p>

Feld	Beschreibung
Layouts für Aktionsleiste und globalen Header	<p>Standardmäßig wird für die Aktionsleiste und den globalen Header für alle Rollen das Standardlayout verwendet. Sie können ein anderes Layout für die Rolle zuweisen. Wenn der Benutzer ein klassisches Thema verwendet, wird durch das Layout für die Aktionsleiste und den globalen Header für die Rolle festgelegt, welche Abschnitte dem Benutzer im Aktionsleistenlayout zur Verfügung stehen. Wenn der Benutzer ein modernes Thema verwendet, wird durch das Layout für die Aktionsleiste und den globalen Header für die Rolle festgelegt, welche Abschnitte dem Benutzer in der Aktionsleiste und im globalen Header jeweils zur Verfügung stehen.</p>
Format für zugehörige Informationen	<p>(Optional) Um ein Format für Abschnitte mit zugehörigen Informationen auf den Seiten für Datensatzdetails für die Rolle festzulegen, wählen Sie "Listen" oder "Registerkarten" aus.</p> <p>Diese Einstellung legt fest, ob die Abschnitte für zugehörige Informationen auf den Seiten für Datensatzdetails als Listen oder Registerkarten angezeigt werden. Diese Einstellung kann auch in jedem Benutzerdatensatz festgelegt werden. Benutzer, deren Rolle die Berechtigung "Anzeigeformat für zugehörige Informationen personalisieren" enthält, können in ihrem persönlichen Profil die Option "Format für zugehörige Informationen" festlegen. Wenn in einem Benutzerdatensatz die Option "Format für zugehörige Informationen" keinen Wert enthält, wird die Einstellung für die Benutzerrolle verwendet. Wenn diese Option in der Benutzerrolle keinen Wert enthält, wird die Einstellung des Unternehmens verwendet.</p>
Lead-Konvertierung - Layout	<p>(Optional) Zum Einrichten eines Lead-Konvertierungslayouts (für die Seite zum Konvertieren von Leads) für die Benutzer mit dieser Rolle wählen Sie ein Layout im Feld "Lead-Konvertierung - Layout".</p> <p>Wenn Sie kein Layout für die Rolle wählen, wird das Standardlayout des Unternehmens für die Rolle verwendet. Informationen zum Erstellen von Lead-Konvertierungslayouts finden Sie unter <a href="#">Erstellen von Lead-Konvertierungslayouts</a> (auf Seite 576).</p>
Ablauf von Benutzerkennwörtern in	<p>Gibt an, wie lange ein Kennwort für einen Benutzer mit dieser Rolle gültig ist. Nach Ablauf dieser Zeitspanne ist der Benutzer gezwungen, das Kennwort zu ändern.</p> <p>Dieses Feld ist standardmäßig leer. Wenn Sie dieses Feld für die Rolle leer lassen, gilt die für das Unternehmen definierte Kennwortablaufperiode für die Benutzer mit dieser Rolle. Informationen zum Definieren von Kennwort-Steuerelementen für Ihr Unternehmen finden Sie unter <a href="#">Definieren der Kennwortsteuerelemente Ihres Unternehmens</a> (siehe "Definieren der Kennwort-Steuerelemente Ihres Unternehmens" auf Seite 54).</p> <p><b>HINWEIS:</b> Wenn Ihre Rolle nicht über die Berechtigung "Unternehmen verwalten" verfügt, ist dieses Feld schreibgeschützt.</p>

Feld	Beschreibung
IP-Adressbeschränkungen aktiviert	(Schreibgeschützt) Wenn dieses Kontrollkästchen aktiviert wurde, können Sie festlegen, dass Benutzer mit dieser Rolle nur über bestimmte IP-Adressen auf Oracle CRM On Demand zugreifen dürfen. Sie können die gewünschten IP-Adressen im Feld "Zulässige IP-Adressen" angeben.
Zulässige IP-Adressen	<p>Wenn Sie möchten, dass die Benutzer mit dieser Rolle nur über bestimmte IP-Adressen auf Oracle CRM On Demand zugreifen können, geben Sie die gültigen Adressen oder Adressbereiche für diese Rolle in dieses Feld ein. Wenn Sie keine Adressen in dieses Feld eingeben, können Benutzer mit dieser Rolle über jede auf Unternehmensebene zulässige IP-Adresse auf Oracle CRM On Demand zugreifen. Weitere Informationen zur Funktionsweise von IP-Adressbeschränkungen finden Sie unter <a href="#">Informationen zu IP-Adressbeschränkungen für Rollen</a> (auf Seite 350).</p> <p>Trennen Sie die IP-Adressen und IP-Adressbereiche mit Kommata. Im folgenden Beispiel wird gezeigt, wie Sie mehrere Adressen eingeben können:</p> <p>192.0.2.1, 192.0.2.10, 192.0.2.15</p> <p>Verwenden Sie einen Bindestrich (-), um einen Adressbereich wie im folgenden Beispiel zu kennzeichnen:</p> <p>192.0.2.1-3, 192.0.2.50-100, 192.0.2.200-254</p> <p><b>HINWEIS:</b> Wenn Sie die IP-Adressen für Ihre eigene Benutzerrolle beschränken und Ihre aktuelle IP-Adresse nicht Teil des Adressbereichs ist, den Sie für Ihre Benutzerrolle zulassen möchten, können Sie die Änderungen an der Rolle nicht speichern. Mit dieser Funktion wird verhindert, dass Sie sich versehentlich selbst aus Oracle CRM On Demand aussperren.</p>

- 1 Wählen Sie in Schritt 2 "Zugriff auf Datensatztyp" für jeden Datensatztyp das Kontrollkästchen für jede Zugriffsebene, die der Rolle gewährt werden soll.

Sie können eine oder mehrere der folgenden Zugriffsebenen für jeden Datensatztyp wählen:

- Hat Zugriff
- Erstellungsberechtigt
- Darf alle Datensätze lesen?

Weitere Informationen zu diesen Zugriffsebenen finden Sie unter [Info über Zugriff auf Datensatztypen in Rollen](#) (auf Seite 347).

**VORSICHT:** Wird der Zugriff auf einen Datensatztyp verweigert (indem das Kontrollkästchen "Hat Zugriff" für den Datensatztyp im Assistenten für Rollenverwaltung nicht aktiviert wurde), ist ein Benutzer unter Umständen nicht in der Lage, einen Datensatz eines anderen Datensatztyps zu erstellen. Beispiel: Wenn Sie den Zugriff auf einen Datensatztyp verweigern, der Benutzer jedoch darauf zugreifen muss, um einen Datensatz zu erstellen, der auf einem anderen Datensatztyp basiert, verhindern Sie, dass ein Benutzer mit der entsprechenden Rolle den Datensatz erstellen kann.

**HINWEIS:** Zum Konvertieren von Leads oder Geschäftsregistrierungen müssen Benutzer über die entsprechenden Zugriffsebeneneinstellungen für bestimmte Datensatztypen verfügen. Weitere

Informationen zu den Zugriffsebenen, die zum Konvertieren von Leads erforderlich sind, finden Sie unter Einstellungen für Zugriffsprofile und Rollen zum Konvertieren von Leads<sup>☰</sup>. Weitere Informationen zu den Zugriffsebenen, die zum Konvertieren von Geschäftsregistrierungen erforderlich sind, finden Sie unter Einstellungen für Zugriffsprofile und Rollen zum Konvertieren von Geschäftsregistrierungen<sup>☰</sup>.

**TIPP:** Wenn Sie Änderungen an den Zugriffsebenen für eine Rolle vornehmen, müssen sich Benutzer mit der entsprechenden Rolle nach dem Speichern der Änderungen abmelden und erneut anmelden, damit die Änderungen an ihrer Rolle wirksam werden.

- 2 Wählen Sie in Schritt 3 "Zugriffsprofile" die Zugriffsprofile, die dieser Rolle zugewiesen werden sollen:

Weitere Informationen über Zugriffsprofilen in Rollen finden Sie unter [Info über Zugriffsprofile in Rollen](#) (auf Seite 362).

- 3 Aktivieren Sie in Schritt 4 "Berechtigungen" das Kontrollkästchen "Zuweisen" für jede Berechtigung, die der Rolle zugewiesen werden soll, oder deaktivieren Sie dieses Kontrollkästchen für alle Berechtigungen, die aus der Rolle entfernt werden sollen.

Berechtigungen sind alphabetisch nach Kategorie sortiert.

**VORSICHT:** In bestimmten Fällen wird die Berechtigung aus Oracle CRM On Demand entfernt, wenn das Kontrollkästchen "Zuweisen" für eine Berechtigung in der Administratorrolle deaktiviert ist. Der Unternehmensadministrator kann diese Berechtigung dann keiner anderen Rolle zuweisen. Wenden Sie sich beim Auftreten dieses Problems an die Oracle CRM On Demand Customer Care, um die Berechtigung wiederherzustellen.

Weitere Informationen über Berechtigungen in Rollen finden Sie unter [Info über Berechtigungen in Rollen](#) (auf Seite 349).

- 4 Verschieben Sie in Schritt 5 "Registerkartenzugriff und -Reihenfolge" die Registerkarten in den entsprechenden Bereich auf der Seite, und klicken Sie dann auf die NACH-UNTEN- und NACH-OBEN-TASTE im Bereich "Registerkarten auswählen", um die Reihenfolge für die Registerkarten festzulegen, die dem Benutzer standardmäßig angezeigt werden.

Im Abschnitt "Nicht verfügbare Registerkarten" werden die Datensatztyp- und benutzerdefinierten Webregisterkarten aufgelistet, die der Rolle zur Verfügung gestellt werden können. Die Liste der in diesem Abschnitt angezeigten Datensatztypen wird von Oracle CRM On Demand festgelegt. Die meisten der Datensatztypen, die in Schritt 2 des Assistenten für Rollenverwaltung aufgelistet sind, werden ebenfalls in dieser Liste angezeigt. Andere Datensatztypen wie Bücher sind in dieser Liste nicht enthalten, da sie nicht als Registerkarten angezeigt werden können. Die im Abschnitt "Nicht verfügbare Registerkarten" angezeigten Registerkarten stehen Benutzern mit der entsprechenden Rolle nicht zur Verfügung.

Um die Registerkarten Benutzern mit dieser Rolle zur Verfügung zu stellen oder anzuzeigen, gehen Sie folgendermaßen vor:

- Verschieben Sie Registerkarten, die Benutzern standardmäßig angezeigt werden sollen, in den Abschnitt "Registerkarten auswählen". Dieser Abschnitt enthält die Datensatztyp- und benutzerdefinierten Webregisterkarten, die jedem Benutzer mit der entsprechenden Rolle standardmäßig angezeigt werden, wenn sich der Benutzer zum ersten Mal mit dieser Rolle anmeldet. Verwenden Sie die NACH-OBEN- und NACH-UNTEN-TASTE, um die Reihenfolge festzulegen, in der die Registerkarten zunächst angezeigt werden. Jeder Benutzer mit der entsprechenden Rolle kann die zugehörigen Einstellungen anpassen, so dass die Registerkarten nicht mehr standardmäßig angezeigt

werden oder eine andere Reihenfolge aufweisen. Weitere Informationen zur Verwaltung persönlicher Einstellungen durch Benutzer finden Sie unter "Personalisieren Ihrer Anwendung".

- Verschieben Sie Registerkarten, die Benutzern standardmäßig nicht angezeigt werden sollen, von Benutzern aber sichtbar gemacht werden können, in den Bereich "Verfügbare Registerkarten". In diesem Abschnitt werden die Datensatztyp- und benutzerdefinierten Webregisterkarten aufgelistet, die der entsprechenden Rolle zur Verfügung stehen, aber nicht standardmäßig angezeigt werden. Die Registerkarten in diesem Abschnitt werden den Benutzern erst angezeigt, wenn die Benutzer die Registerkarten in ihrem persönlichen Layout (verfügbar über den Link "Meine Einstellungen) sichtbar machen. Jeder Benutzer mit der entsprechenden Rolle kann seine Einstellungen personalisieren, so dass die verfügbaren Registerkarten standardmäßig angezeigt werden. Die Benutzer können auch die Reihenfolge der Registerkarten festlegen.
- Belassen Sie Registerkarten, die für Benutzer ausgeblendet werden sollen, im Abschnitt "Nicht verfügbare Registerkarten".

**HINWEIS:** Wenn Sie eine Registerkarte aus dem Abschnitt "Nicht verfügbare Registerkarten" in den Abschnitt "Verfügbare Registerkarten" oder den Abschnitt "Registerkarten auswählen" verschieben, wird diese dem Benutzer nur dann zur Verfügung gestellt, wenn das Kontrollkästchen "Hat Zugriff" für den Datensatztyp in Schritt 2 ("Zugriff auf Datensatztyp") des Assistenten für Rollenverwaltung aktiviert wurde.

**TIPP:** Sie können mehrere Registerkarten gleichzeitig verschieben, indem Sie die oberste wählen, die Umschalt-Taste gedrückt halten und auf die letzte Registerkarte klicken. Klicken Sie anschließend auf den Nach-Links- oder Nach-Rechts-Pfeil.

- 5 Wählen Sie in Schritt 6 "Zuweisung Seitenlayout" für jeden Datensatztyp, ob der Seitenanzeigetyp statisch oder dynamisch sein soll. Treffen Sie anschließend eine Auswahl aus der für diesen Ansichtstyp verfügbaren Liste mit Seitenlayouts.

Über Seitenlayouts werden die Felder und Abschnitte festgelegt, die Benutzern auf der Erstellungs-, Bearbeitungs- und Detailseite für die verschiedenen Datensatztypen angezeigt werden. Im Lieferumfang von Oracle CRM On Demand ist ein Standardseitenlayout für jeden Datensatztyp enthalten. Die Standardseitenlayouts, die nicht gelöscht werden können, sind statische Seitenlayouts. Die Option "Statisch" ist deshalb im Feld "Seitenanzeigetyp" immer verfügbar. Die Option "Dynamisch" steht nur zur Verfügung, wenn für den Datensatztyp dynamische Seitenlayouts verwendet werden können. Unternehmensadministratoren können weitere benutzerdefinierte statische oder dynamische Seitenlayouts für Datensatztypen erstellen.

Für jeden Datensatztyp stehen das Standardseitenlayout sowie alle Seitenlayouts, die für den Datensatztyp erstellt wurden, für die Zuweisung zur Rolle zur Verfügung. Weitere Informationen zum Erstellen statischer und dynamischer Seitenlayouts finden Sie auf der [Seite "Datensatztyp - Anwendungsanpassung"](#) (auf Seite 118).

Das Standardseitenlayout für einen Datensatztyp ist das statische Standardseitenlayout für diesen Datensatztyp.

**HINWEIS:** Die Liste der Datensatztypen, die in Schritt 6 des Assistenten für Rollenverwaltung angezeigt wird, wird von Oracle CRM On Demand festgelegt. Es werden möglicherweise Datensatztypen wie "Benutzer-Admin" und "Verantwortlicher Benutzer" angezeigt, die nicht als Registerkarten in Oracle CRM On Demand angezeigt werden.

- 6 Wenn Sie für einen Datensatztyp die Datensatzindikatoreinstellungen für die Abschnitte mit zugehörigen Informationen konfigurieren möchten, gehen Sie in Schritt 6 "Zuweisung Seitenlayout" wie folgt vor:

- a Klicken Sie in der Zeile für diesen Datensatztyp auf den Link "Konfigurieren" in der Spalte "Datensatzindikator verwalten", um die Seite zum Konfigurieren der Datensatzindikatoreinstellungen zu öffnen.
- b Verschieben Sie die einzelnen Abschnitte mit zugehörigen Informationen, in denen die Datensatzindikatoren angezeigt werden sollen, aus der Liste "Verfügbare zugehörige Informationen" in die Liste "Ausgewählte zugehörige Informationen".

**HINWEIS:** Alle Abschnitte mit zugehörigen Informationen, die für den Datensatztyp unterstützt werden und die die Datensatzindikatorfunktion unterstützen, können von Ihnen ausgewählt werden. Hierzu gehören auch die Abschnitte mit zugehörigen Informationen, die im derzeit für diesen Datensatztyp ausgewählten Detailseitenlayout für die Rolle nicht verfügbar sind. Die Einstellungen für die Datensatzindikatoren gelten so lange für den Datensatztyp für diese Rolle, bis Sie die Einstellungen erneut ändern. Wenn Sie also das Detailseitenlayout aktualisieren, das der Rolle für einen Datensatztyp zugewiesen ist, werden die Datensatzindikatoreinstellungen auf das aktualisierte Layout angewendet. Wenn Sie der Rolle zu einem späteren Zeitpunkt ein anderes Detailseitenlayout zuweisen, gelten die Datensatzindikatoreinstellungen auch für das neue Seitenlayout.

- c Wenn Sie die Konfiguration der Datensatzindikatoreinstellungen für den Datensatztyp abgeschlossen haben, klicken Sie auf "Zurück", um zur Hauptseite für Schritt 6 im Assistenten zurückzukehren.
- d Wiederholen Sie die Schritte a bis c dieses Verfahrens für alle Datensatztypen, für die Sie die Datensatzindikatoreinstellungen für diese Rolle konfigurieren möchten.

**HINWEIS:** Benutzer, deren Rolle die Berechtigung "Detailseite personalisieren - Datensatzindikator" enthält, können die Datensatzindikatoreinstellungen für die Detailseite für einen Datensatztyp personalisieren. Die personalisierten Einstellungen eines Benutzers für die Datensatzindikatoren überschreiben die Einstellungen auf Rollenebene. Sie können jedoch für eine Rolle alle personalisierten Seitenlayouts für einen Datensatztyp entfernen, einschließlich der personalisierten Einstellungen für die Datensatzindikatoren, indem Sie das Seitenlayout auf das Standardlayout zurücksetzen. Benutzer, deren Rolle die Berechtigung "Detailseite personalisieren - Datensatzindikator" enthält, können ihre eigenen personalisierten Datensatzindikatoreinstellungen für einen Datensatztyp auch auf die Standardeinstellungen für diesen Datensatztyp für die Rolle zurücksetzen. Informationen zum Zurücksetzen von Seitenlayouts finden Sie unter [Zurücksetzen von personalisierten Seitenlayouts](#) (auf Seite 382). Informationen zum Verhalten der Datensatzindikatoren finden Sie unter [Informationen zu Datensatzindikatoren für Abschnitte mit zugehörigen Informationen](#). Informationen zum Personalisieren der Datensatzindikatoreinstellungen finden Sie unter [Verwalten von Datensatzindikatoren für Abschnitte mit zugehörigen Informationen](#).

- 7 Wählen Sie in Schritt 7 "Zuweisung Suchlayout" für jeden Datensatztyp ein Layout aus der Liste der verfügbaren Suchlayouts.

Für jeden aufgelisteten Datensatztyp wird die Liste der verfügbaren Layouts im Feld "Name des Suchlayouts" angezeigt. Über Suchlayouts werden die Felder (Standard- und benutzerdefinierte Felder) bestimmt, die von Benutzern bei der Suche nach Datensätzen verwendet werden können, sowie die Felder, die Benutzern auf den Suchergebnisseiten angezeigt werden. Sie können ein Suchlayout für die meisten primären Datensatztypen zuweisen, die der Rolle als Registerkarten zur Verfügung stehen. Darüber hinaus können Sie anderen Datensatztypen wie "Produkt" und "Benutzer", nach denen auch gesucht werden kann, ebenfalls Suchlayouts zuweisen. Weitere Informationen zum Erstellen und Ändern benutzerdefinierter Suchlayouts finden Sie unter [Verwalten von Suchlayouts](#) (auf Seite 220).

- 8 Wählen Sie in Schritt 8 "Homepage-Layout-Zuweisung" für jeden Datensatztyp ein Layout aus der Liste der verfügbaren Homepage-Layouts.

Für jeden aufgelisteten Datensatztyp stehen das Standard-Homepage-Layout sowie beliebige von Ihnen für den Datensatztyp erstellte Homepage-Layouts zur Verfügung, die der Rolle zugewiesen werden können. Die Liste der Datensatztypen enthält alle primären Datensatztypen, die als Registerkarten für die Rolle verfügbar sind.

Über Homepage-Layouts werden die Daten bestimmt, die Benutzern auf der Homepage für jeden Datensatztyp angezeigt werden. Im Lieferumfang von Oracle CRM On Demand ist ein Standardlayout für die Homepage für jeden primären Datensatztyp enthalten, der als Registerkarte angezeigt werden kann. Sie können zusätzliche benutzerdefinierte Homepage-Layouts für Datensatztypen erstellen. Weitere Informationen zum Erstellen von Homepage-Layouts finden Sie unter [Erstellen von Datensatz-Homepage-Layouts](#) (auf Seite 232).

- 9 (Optional) Geben Sie in Schritt 9 (Neue Datensatzlayoutzuordnung) für jeden Datensatztyp das Layout an, das für Seiten verwendet werden soll, auf denen der Benutzer Informationen für neuen Datensätze eingibt. In der folgenden Tabelle sind die Felder in Schritt 9 des Assistenten für die Rollenverwaltung beschrieben.

Feld	Beschreibung
Neuer Datensatzlayoutname	Administratoren können benutzerdefinierte Layouts für Seiten einrichten, auf denen der Benutzer Informationen für neuen Datensätze eingibt. Wenn solche benutzerdefinierten Layouts für den Datensatztyp erstellt wurden, können Sie ein benutzerdefiniertes Layout aus der Liste im Feld für den neuen Datensatzlayoutnamen auswählen. Standardmäßig ist in diesem Feld kein Wert ausgewählt. Wenn Sie in diesem Feld keine Auswahl treffen, wird das der Rolle für die Detailseite in Schritt 6 des Assistenten für die Rollenverwaltung zugeordnete Layout auch für die Seite verwendet, auf der der Benutzer Informationen für neue Datensätze eingibt. Dies ist nicht der Fall, wenn der Benutzer das Feldlayout für den Datensatztyp personalisiert hat. In diesem Fall wird das personalisierte Layout verwendet.
Nur Schnellerstellungslinks	Verwenden Sie dieses Kontrollkästchen folgendermaßen, um anzugeben, wann das im Feld für den neuen Datensatzlayoutnamen von Ihnen ausgewählte benutzerdefinierte Layout verwendet wird: <ul style="list-style-type: none"> <li>■ Wenn dieses Kontrollkästchen deaktiviert ist, wird das von Ihnen ausgewählte benutzerdefinierte Layout verwendet, wenn ein Datensatz aus einem beliebigen Bereich in Oracle CRM On Demand erstellt wird.</li> <li>■ Wenn dieses Kontrollkästchen aktiviert ist, wird das von Ihnen ausgewählte Layout nur verwendet, wenn ein Benutzer einen Datensatz über die Aktionsleiste oder den globalen Header erstellt. Wenn ein Benutzer einen Datensatz aus einem beliebigen anderen Bereich in Oracle CRM On Demand erstellt, wird das Layout für die Detailseite für die Rolle verwendet. Dies ist nicht der Fall, wenn der Benutzer das Feldlayout für den Datensatztyp personalisiert hat. In diesem Fall wird das personalisierte Layout verwendet.</li> </ul> <p><b>HINWEIS:</b> Wenn Sie im Feld für den neuen Datensatzlayoutnamen kein Layout auswählen, ist das Kontrollkästchen "Nur Schnellerstellungslinks" nicht verfügbar.</p>

- 1 Klicken Sie auf "Fertig stellen".



### Verwandte Themen

Weitere Informationen finden Sie unter folgenden Themen:

- [Rollenverwaltung](#) (auf Seite 343)
- [Richtlinien für das Einrichten von Rollen](#) (auf Seite 344)
- [Arbeiten mit der Listenseite für Rollen](#) (auf Seite 346)
- [Info über Zugriff auf Datensatztypen in Rollen](#) (auf Seite 347)
- [Info über Zugriffsprofile in Rollen](#) (auf Seite 362)
- [Info über Berechtigungen in Rollen](#) (auf Seite 349)

## Zugriffsprofilverwaltung

In Oracle CRM On Demand verwalten Sie Zugriffsprofile auf der Listenseite "Zugriffsprofile" sowie im Assistenten für Zugriffsprofile. Sie können über den globalen Admin-Link auf die Zugriffsprofilseiten zugreifen. Dieser steht auf jeder Seite in Oracle CRM On Demand zur Verfügung.

Ein *Zugriffsprofil* in Oracle CRM On Demand ist eine benannte Sammlung von Berechtigungen für primäre und zugehörige Datensatztypen.

Ein *primärer Datensatztyp* ist ein Datensatztyp, der unabhängig verwendet werden kann. Ein *zugehöriger Datensatztyp* muss einen übergeordneten Datensatz aufweisen.

Viele primäre Datensatztypen können auch als zugehörige Datensatztypen verwendet werden. Beispiel: "Verkaufsprojekte" ist ein zugehöriger Datensatztyp. Er basiert auf dem primären Datensatztyp "Verkaufsprojekt" und gehört zu den übergeordneten Firmendatensätzen, die auf dem Datensatztyp "Firma" basieren.

Eine *Berechtigung* ist die Fähigkeit, Daten in Datensätzen, die Instanzen von Datensatztypen darstellen, zu lesen, zu erstellen, zu aktualisieren oder zu löschen. Berechtigungen werden auch als Zugriffsrechte oder Zugriffsebenen bezeichnet. Für jeden Datensatztyp, z.B. Firmen, Personen, Serviceanfragen usw. können Sie Berechtigungen für den Datensatztyp selbst einrichten. Für bestimmte Datensatztypen können Sie zudem Berechtigungen für zugehörige Datensatztypen einrichten.

Sie können zahlreiche Zugriffsprofile einrichten, die aus verschiedenen Berechtigungen für primäre Datensatztypen und zugehörige Datensatztypen bestehen. Um diese Berechtigungen authentifizierten Benutzern (einschließlich externen Systemen) zu gewähren, ordnen Sie die Zugriffsprofile den Rollen, Büchern, Teams und Gruppen zu.

Oracle CRM On Demand stellt einen Satz vordefinierter Zugriffsprofile bereit. Im Folgenden finden Sie einige der Standardzugriffsprofile:

- Bearbeiten
- Vollständig
- Schreibgeschützt
- Standardzugriffsprofil - Administrator
- Zugriffsprofil Verantwortlicher - Administrator

Üblicherweise werden Zugriffsprofile benannt, um zwischen Standardzugriffsprofilen und Zugriffsprofilen der Verantwortlichen zu unterscheiden. (In der Liste vordefinierter Zugriffsprofile gibt es paarweise Zugriffsprofile mit den Begriffen *Standard* und *Verantwortlicher* im Namen.) Mithilfe dieser Begriffe können Sie ermitteln, welche Zugriffsprofile Sie bei der Zuweisung der Zugriffsprofile zu den Benutzerrollen verwenden sollen, wenn ein Zugriffsprofil für Verantwortliche und ein Standardzugriffsprofil zugewiesen werden muss.

Die Zugriffsprofile "Bearbeiten", "Vollständig" und "Schreibgeschützt" sind generische Zugriffsprofile, die jedem Rollen-, Team- oder Buchmitglied gewährt werden können. Sie können das Zugriffsprofil "Vollständig" z.B. dem Profil "Zugriff des Verantwortlichen" der Rolle "Administrator" zuweisen. In der Standardanwendung kann ein Benutzer mit der Rolle "Administrator" und dem Zugriffsprofil "Vollständig" zugehörige Datensätze für Datensätze der obersten Ebene erstellen sowie Datensätze aller primären Datensatztypen und ihrer zugehörigen Datensatztypen abrufen, aktualisieren oder löschen.

**HINWEIS:** Administratoren können die Zugriffseinstellungen für die Standardzugriffsprofile ändern. Es ist also möglich, dass der Name eines Zugriffsprofils nicht mit den tatsächlichen Berechtigungen übereinstimmt, die einem Benutzer über das Zugriffsprofil erteilt wurden.

Sie können die vordefinierten Zugriffsprofile verwenden, die bestehenden Zugriffsprofile bearbeiten und benutzerdefinierte Zugriffsprofile erstellen, um die Anforderungen Ihres Unternehmens zu erfüllen. Wenn Sie ein neues Zugriffsprofil erstellen, haben Sie die Möglichkeit, ein bestehendes Zugriffsprofil zu kopieren, es umzubenennen und die Kopie dann zu bearbeiten, bis sie Ihren Anforderungen entspricht.

Um Zugriffsprofile in Ihrem Unternehmen anzuzeigen, zu erstellen oder zu überarbeiten, muss Ihre Rolle die Berechtigung "Rollen und Zugriff verwalten" enthalten. Nur Unternehmensadministratoren sollten die zum Verwalten von Zugriffsprofilen erforderlichen Berechtigungen erhalten, da sich Zugriffsprofile direkt auf die Sicherheit geschützter Daten auswirken.

### Verwandte Themen

Weitere Informationen finden Sie unter folgenden Themen:

- [Info über Zugriffsprofile in Rollen](#) (auf Seite 362)
- [Info über Zugriffsprofile in Teams, Gruppen und Büchern](#) (auf Seite 364)
- [Info über Zugriffsweitergabe durch Teamvererbung](#) (siehe "[Informationen zur Zugriffsweitergabe durch Teamvererbung](#)" auf Seite 365)
- [Arbeiten mit der Listenseite "Zugriffsprofil"](#) (auf Seite 367)
- [Info über Zugriffsebenen für primäre Datensatztypen](#) (auf Seite 368)
- [Informationen zu Zugriffsebenen für zugehörige Datensatztypen](#) (auf Seite 369)
- [Einrichten von Zugriffsprofilen](#) (auf Seite 377)
- [So legen Sie Zugriffsrechte fest](#) (auf Seite 444)

## Info über Zugriffsprofile in Rollen

Jeder Rolle in Oracle CRM On Demand sind zwei Arten von Zugriffsprofilen zugewiesen:

- Ein Standardzugriffsprofil
- Ein Zugriffsprofil des Verantwortlichen

Sie können ein Zugriffsprofil mehreren Rollen zuweisen, und Sie können festlegen, dass ein Zugriffsprofil sowohl das Standardzugriffsprofil als auch das Zugriffsprofil des Verantwortlichen einer Rolle sein soll. Sie können z.B. das Zugriffsprofil "Vollständig" (eines der vordefinierten Zugriffsprofile) als Standardzugriffsprofil und als Zugriffsprofil des Verantwortlichen für die Rolle "Administrator" zuweisen.

Sie können Zugriffsprofile in Schritt 3 des Assistenten zur Rollenverwaltung einer Rolle zuweisen. Weitere Informationen zum Hinzufügen von Rollen finden Sie unter [Hinzufügen von Rollen](#) (auf Seite 352).

### Standardzugriffsprofil

Mit dem Standardzugriffsprofil einer Rolle werden die Zugriffsrechte eines Benutzers auf die Datensätze gesteuert, für die dieser Benutzer nicht verantwortlich ist, die von diesem aber angezeigt werden können, da die Option "Lesezugriff auf alle Datensätze" für den betreffenden Datensatztyp in den Zugriffseinstellungen für Datensatztypen in der Rolle des Benutzers aktiviert ist.

Wenn das Kontrollkästchen "Lesezugriff auf alle Datensätze" in der Rolle des Benutzers für einen Datensatztyp deaktiviert ist, hat der Benutzer über die Rolle keinen Zugriff auf diesen Datensatztyp, und das Standardzugriffsprofil der Benutzerrolle wird für diesen Datensatztyp nicht verwendet.

Gemäß den Benennungskonventionen für Zugriffsprofile werden Zugriffsprofile, die als Standardzugriffsprofile zugewiesen werden sollen, folgendermaßen benannt:

*Rollenname* Standardzugriffsprofil

wobei:

- *Rollenname* der Name der Rolle ist, für die das Zugriffsprofil verwendet werden soll.

Beispiel: Der Name *Standardzugriffsprofil - Administrator* gibt an, dass mit diesem Zugriffsprofil die Zugriffsrechte auf Datensatztypen und die zugehörigen Datensatztypen für die Rolle "Administrator" gesteuert werden.

### Zugriffsprofil des Verantwortlichen

Mit dem Zugriffsprofil des Verantwortlichen für eine Rolle werden die Zugriffsrechte eines Benutzers auf Datensätze gesteuert, für die dieser Benutzer oder ein dem Benutzer unterstellter Mitarbeiter verantwortlich ist.

Gemäß den Benennungskonventionen für Zugriffsprofile werden Zugriffsprofile, die als Zugriffsprofile des Verantwortlichen zugewiesen werden sollen, folgendermaßen benannt:

*Rollenname* Zugriffsprofil des Verantwortlichen

wobei:

- *Rollenname* der Name der Rolle ist, für die das Zugriffsprofil verwendet werden soll.

Beispiel: Der Name *Zugriffsprofil Verantwortlicher - Servicemanager* gibt an, dass mit diesem Zugriffsprofil die Zugriffsrechte auf Datensatztypen und die zugehörigen Datensatztypen für die Rolle "Servicemanager" gesteuert werden.

### Verwandte Themen

Zugehörige Informationen zu Zugriffsprofilen finden Sie in den folgenden Abschnitten:

- [Zugriffsprofilverwaltung](#) (auf Seite 361)
- [Einrichten von Zugriffsprofilen](#) (auf Seite 377)
- [So legen Sie Zugriffsrechte fest](#) (auf Seite 444)

Zugehörige Informationen zu Rollen finden Sie in den folgenden Abschnitten:

- [Rollenverwaltung](#) (auf Seite 343)
- [Richtlinien für das Einrichten von Rollen](#) (auf Seite 344)
- [Arbeiten mit der Listenseite für Rollen](#) (auf Seite 346)
- [Info über Zugriff auf Datensatztypen in Rollen](#) (auf Seite 347)
- [Info über Zugriffsprofile in Rollen](#) (auf Seite 362)
- [Info über Berechtigungen in Rollen](#) (auf Seite 349)
- [Hinzufügen von Rollen](#) (auf Seite 352)

## Info über Zugriffsprofile in Teams, Gruppen und Büchern

Anhand von Zugriffsprofilen erhalten Benutzer, die Mitglieder von Teams oder Gruppen (über Benutzerbücher) sind, sowie benutzerdefinierten Büchern zugeordnete Benutzer bestimmte Zugriffsrechte. (Zugriffsprofile werden auch Rollen zugeordnet, wie unter [Info über Zugriffsprofile in Rollen](#) (auf Seite 362) beschrieben.) Wenn Sie Benutzern für Teams und Bücher Zugriffsprofile zuweisen, können diese Benutzer auf Datensätze zugreifen, auf die sie mit den eingeschränkten Zugriffsrechten der ihrer jeweiligen Rolle zugewiesenen Zugriffsprofile nicht zugreifen könnten.

**HINWEIS:** In Oracle CRM On Demand ist jedem Benutzer ein Standardbuch mit dem Namen des Benutzers zugewiesen. Wenn ein Datensatz einem Benutzer zugewiesen wird, erfolgt die Zuweisung zu dem Standardbuch des Benutzers. Wenn ein Team für einen Datensatz verantwortlich ist, repräsentiert das Team den Satz der Standardbücher der Benutzer, die zum Team gehören. Wenn ein Benutzer Mitglied eines Teams wird, wird das Benutzerbuch für diesen Benutzer dem Satz von Benutzerbüchern hinzugefügt, der zum Team gehört. Benutzerbücher werden automatisch Datensätzen zugeordnet, wenn der Datensatzverantwortliche oder die Teammitgliedschaft geändert wird.

*Gruppen* sind vordefinierte Teams, die für bestimmte Datensatztypen unterstützt werden. Wenn der Verantwortliche eines Datensatzes Mitglied einer Gruppe ist, werden andere Mitglieder dieser Gruppe automatisch zum Team in diesem Datensatz hinzugefügt. Die Mitglieder der Gruppe erhalten standardmäßig vollständigen Zugriff auf den Datensatz, und die Zugriffsebene kann nicht geändert werden.

Jedes Benutzerbuch in einem Team muss ein Zugriffsprofil erhalten, mit dem die Zugriffsrechte des Benutzers auf die Datensätze gesteuert werden, auf die Benutzer über die Mitgliedschaft im Team Zugriff haben. Sie können sämtliche Zugriffsprofile für die Zuweisung zur Teammitgliedschaft zur Verfügung stellen, indem Sie im Zugriffsprofil das Kontrollkästchen "Kann Teammitgliedern gewährt werden" aktivieren.

Ähnlich muss jeder einem benutzerdefinierten Buch zugeordnete Benutzer ein Zugriffsprofil erhalten, mit dem der Zugriff des Benutzers auf Datensätze in diesem benutzerdefinierten Buch gesteuert wird. Sie können sämtliche Zugriffsprofile für die Zuordnung zu einer Verknüpfung des Benutzers mit einem Buch zur Verfügung stellen, indem Sie im Zugriffsprofil das Kontrollkästchen "Kann Buchbenutzern gewährt werden" aktivieren.

Weitere Informationen über Benutzerbücher und benutzerdefinierte Bücher finden Sie unter [Buchverwaltung](#) (auf Seite 383).

### Verwandte Themen

Weitere Informationen finden Sie unter folgenden Themen:

- [Zugriffsprofilverwaltung](#) (auf Seite 361)
- [Einrichten von Zugriffsprofilen](#) (auf Seite 377)
- [So legen Sie Zugriffsrechte fest](#) (auf Seite 444)

## Informationen zur Zugriffswertergabe durch Teamvererbung

Als *Teamvererbung* wird das automatische Hinzufügen von Mitgliedern eines Firmenteams zu den Teams für die Datensätze bezeichnet, die mit der Firma verknüpft sind. Die Teamvererbung steht als Option für Personen und Verkaufsprojekte zur Verfügung, die zu einer übergeordneten Firma gehören. Die Teamvererbung wird für alle anderen Typen von Teambeziehungen nicht unterstützt.

**Hinweis:** Wenn ein Benutzer Mitglied eines Teams wird, wird sein Benutzerbuch dem Benutzerbuchsatz hinzugefügt, der zum Team gehört. Oracle CRM On Demand unterscheidet nicht zwischen Benutzern, die über die Teamvererbungsfunktion einem Team hinzugefügt werden, und Benutzern, die einem Team manuell hinzugefügt werden (d.h., die Benutzerbücher, die über eine Teamvererbungsfunktion einem Team hinzugefügt werden, werden genauso behandelt wie Benutzerbücher, die manuell einem Team hinzugefügt werden.)

## Informationen zur Teamvererbung für den Datensatztyp "Person"

Die Teamvererbung für den Datensatztyp "Person" wird anhand des Kontrollkästchens "Vererbung des übergeordneten Teams für Person aktivieren" auf der Seite "Unternehmensprofil" gesteuert. Wenn dieses Kontrollkästchen ausgewählt ist, erben die Teams der Personen, die mit einer übergeordneten Firma verknüpft sind, die Mitglieder des übergeordneten Firmenteams folgendermaßen:

- Wenn eine Person zu einer übergeordneten Firma gehört:
  - Jedes Teammitglied der Firma (einschließlich des Firmen-Verantwortlichen) wird Mitglied des Personenteams, vorausgesetzt, im Feld "Personenzugriff" im Benutzerdatensatz des Firmenteams wurde ein Zugriffsprofil angegeben.
  - Dem Verantwortlichen der Firma wird standardmäßig das Zugriffsprofil "Vollständig" für die Mitgliedschaft des Personenteams gewährt, selbst wenn das Zugriffsprofil "Vollständig" deaktiviert ist.
- Wenn einem Firmenteam ein neues Mitglied hinzugefügt wird, wird die Mitgliedschaft des Benutzers der Firma zugehörigen Teams für die Personen wie folgt bestimmt:
  - Wenn ein Zugriffsprofil im Feld "Personenzugriff" im Benutzerdatensatz im Firmenteam angegeben wird, wird das neue Mitglied des Firmenteams ein Mitglied des Personenteams für jede der Firma zugehörige Person. Darüber hinaus wird das Zugriffsprofil für den Benutzer im Personenteam für jede zugehörige Person so aktualisiert, dass es sich dabei um dasselbe Zugriffsprofil handelt wie für den Benutzer im Firmenteam.
  - Wenn ein Zugriffsprofil im Feld "Personenzugriff" im Benutzerdatensatz im Firmenteam nicht angegeben wird, wird das neue Mitglied des Firmenteams dem Personenteam für alle der Firma zugehörigen Personen nicht hinzugefügt. Wenn der Benutzer bereits ein Mitglied des Personenteams für eine der Firma zugehörige Person ist, wird dieser Benutzer aus dem Personenteam dieser Person entfernt.

- Wenn ein Firmen-Verantwortlicher geändert wird:
  - Der neue Verantwortliche wird für alle zugehörigen Personendatensätze Mitglied der Personenteams.
  - Der vorherige Firmenverantwortliche bleibt weiterhin Mitglied der Personenteams, denen er bereits hinzugefügt war.
- Wenn ein Benutzer aus einem Firmenteam entfernt wird, bleibt der Benutzer Mitglied der Personenteams, denen er durch Teamvererbung hinzugefügt wurde.

### Informationen zur Teamvererbung für den Datensatztyp "Verkaufsprojekt"

Die Teamvererbung wird für den Datensatztyp "Verkaufsprojekt" anhand des Kontrollkästchens "Vererbung des übergeordneten Teams für Verkaufsprojekt aktivieren" auf der Seite "Unternehmensprofil" gesteuert. Wenn dieses Kontrollkästchen ausgewählt ist, erben die Teams der Verkaufsprojekte, die mit einer übergeordneten Firma verknüpft sind, die Mitglieder des übergeordneten Firmenteams folgendermaßen:

- Wenn ein Verkaufsprojekt zu einer übergeordneten Firma gehört:
  - Jedes Teammitglied der Firma (einschließlich des Firmen-Verantwortlichen) wird Mitglied des Verkaufsprojektteams, vorausgesetzt, im Feld "Zugriff auf Verkaufsprojekt" im Benutzerdatensatz des Firmenteams wurde ein Zugriffsprofil angegeben.
  - Dem Verantwortlichen der Firma wird das Zugriffsprofil "Vollständig" für die Mitgliedschaft des Verkaufsprojektteams gewährt, selbst wenn das Zugriffsprofil "Vollständig" deaktiviert ist.
- Wenn einem Firmenteam ein neues Mitglied hinzugefügt wird, wird die Mitgliedschaft des Benutzers der dem Verkaufsprojekt zugehörigen Teams für die Personen wie folgt bestimmt:
  - Wenn ein Zugriffsprofil im Feld "Zugriff auf Verkaufsprojekt" im Benutzerdatensatz im Firmenteam angegeben wird, wird das neue Mitglied des Firmenteams ein Mitglied des Verkaufsprojektteams für jedes der Firma zugehörige Verkaufsprojekt. Darüber hinaus wird das Zugriffsprofil für den Benutzer im Verkaufsprojektteam für jedes zugehörige Verkaufsprojekt so aktualisiert, dass es sich dabei um dasselbe Zugriffsprofil handelt wie für den Benutzer im Firmenteam.
  - Wenn ein Zugriffsprofil im Feld "Zugriff auf Verkaufsprojekt" im Benutzerdatensatz im Firmenteam nicht angegeben wird, wird das neue Mitglied des Firmenteams dem Verkaufsprojektteam für alle der Firma zugehörigen Verkaufsprojekte nicht hinzugefügt. Wenn der Benutzer bereits ein Mitglied des Verkaufsprojektteams für ein der Firma zugehöriges Verkaufsprojekt ist, wird dieser Benutzer aus dem Verkaufsprojektteam dieses Verkaufsprojekts entfernt.
- Wenn ein Firmen-Verantwortlicher geändert wird:
  - Der neue Verantwortliche wird für alle zugehörigen Verkaufsprojektdatensätze Mitglied der Verkaufsprojektteams.
  - Der vorherige Firmenverantwortliche bleibt weiterhin Mitglied der Verkaufsprojektteams, denen er bereits hinzugefügt war.
- Wenn ein Benutzer aus einem Firmenteam entfernt wird, bleibt der Benutzer Mitglied der Verkaufsprojektteams, denen er durch Teamvererbung hinzugefügt wurde.

## Was geschieht, wenn die Teamvererbung deaktiviert ist?

Durch die Teamvererbung erhalten die Firmenteammitglieder, die Mitglieder der Teams für zugehörige Personen- und Verkaufsprojektdatensätze werden, möglicherweise zu viele Zugriffsberechtigungen. Ist dies der Fall, können Sie die Teamvererbung für den Datensatztyp "Person", den Datensatztyp "Verkaufsprojekt" oder für beide Datensatztypen deaktivieren, indem Sie die jeweiligen Kontrollkästchen auf der Seite "Unternehmensprofil" deaktivieren.

Wenn die Teamvererbung für den Datensatztyp "Person" deaktiviert ist, verhält sich die Mitgliedschaft der Firmen- und Personenteams wie folgt:

- Das Feld für den Zugriff auf Personen in den Benutzerdatensätzen von Firmenteams wird nicht angezeigt.
- Benutzer, die als neue Mitglieder eines Firmenteams hinzugefügt werden, werden nicht den Personenteams der Personen hinzugefügt, die mit der Firma verknüpft sind.
- Wenn die Teamvererbung vorher für den Datensatztyp "Person" aktiviert war und Sie sie deaktivieren, bleiben Benutzer, die über die Teamvererbungsfunktion Mitglieder von Teams geworden sind, Mitglieder dieser Teams.

Wenn die Teamvererbung für den Datensatztyp "Verkaufsprojekt" deaktiviert ist, verhält sich die Mitgliedschaft der Firmen- und Verkaufsprojektteams wie folgt:

- Das Feld "Zugriff auf Verkaufsprojekt" in den Benutzerdatensätzen von Firmenteams wird nicht angezeigt.
- Benutzer, die als neue Mitglieder eines Firmenteams hinzugefügt werden, werden nicht den Verkaufsprojektteams der Verkaufsprojekte hinzugefügt, die mit der Firma verknüpft sind.
- Wenn die Teamvererbung vorher für den Datensatztyp "Verkaufsprojekt" aktiviert war und Sie sie deaktivieren, bleiben Benutzer, die über die Teamvererbungsfunktion Mitglieder von Teams geworden sind, Mitglieder dieser Teams.

### Verwandte Themen

Weitere Informationen finden Sie unter folgenden Themen:

- [Zugriffsprofilverwaltung](#) (auf Seite 361)
- [Einrichten von Zugriffsprofilen](#) (auf Seite 377)
- [So legen Sie Zugriffsrechte fest](#) (auf Seite 444)

## Arbeiten mit der Listenseite "Zugriffsprofil"

Auf der Listenseite "Zugriffsprofil" können Sie die Aktionen in der folgenden Tabelle durchführen.

Aktion	Vorgehensweise
Hinzufügen eines neuen Zugriffsprofils	Klicken Sie in der Titelleiste der Listenseite "Zugriffsprofil" auf "Neu". Der Assistent für Zugriffsprofile wird geöffnet.  Weitere Informationen zur Verwendung des Assistenten für Zugriffsprofile finden Sie unter <a href="#">Einrichten von Zugriffsprofilen</a> (auf Seite 377).
Hinzufügen eines	Wählen Sie im Menü auf Datenseitebene neben dem Namen

Aktion	Vorgehensweise
neuen Zugriffsprofils durch Kopieren eines bestehenden Zugriffsprofils	des gewünschten Zugriffsprofils "Kopieren". Der Assistent für Zugriffsprofile wird geöffnet.  Weitere Informationen zur Verwendung des Assistenten für Zugriffsprofile finden Sie unter <a href="#">Einrichten von Zugriffsprofilen</a> (auf Seite 377).
Deaktivieren eines Zugriffsprofils	Aktivieren Sie das Kontrollkästchen "Deaktiviert" für das gewünschte Zugriffsprofil.  Wenn Sie ein Zugriffsprofil deaktivieren, kann es in keinen neuen Zuordnungen mit Rollen, Teams oder Büchern verwendet werden. Das deaktivierte Zugriffsprofil funktioniert jedoch weiterhin als Zugriffsprofil, wo es zuvor einer Rolle, einem Team oder einem Buch zugeordnet wurde, bis Sie der Rolle, dem Team oder dem Buch ein anderes Zugriffsprofil zuweisen.
Wählen einer Sprache zum Anzeigen der Liste mit Zugriffsprofilen.	Wählen Sie in der Titelleiste der Listenseite "Zugriffsprofil" im Feld "Übersetzungssprache" die Sprache, in der Sie die Liste der Zugriffsprofile anzeigen möchten. Die Anzeige ist in allen Sprachen möglich, die in Oracle CRM On Demand für Ihr Unternehmen unterstützt werden.  <b>HINWEIS:</b> Wenn ein bestehendes Zugriffsprofil nicht über einen übersetzten Zugriffsprofilnamen verfügt, wird der Name des Zugriffsprofils nicht übersetzt und in Klammern angezeigt.

Wenn die Steuerelemente für die Alpha-Suche verfügbar sind, können Sie die Liste der Zugriffsprofile mit der Alpha-Suche filtern. Weitere Informationen über die Alpha-Suche finden Sie unter Filtern von Listen.

### Verwandte Themen

Weitere Informationen finden Sie unter folgenden Themen:

- [Zugriffsprofilverwaltung](#) (auf Seite 361)
- [Einrichten von Zugriffsprofilen](#) (auf Seite 377)
- [So legen Sie Zugriffsrechte fest](#) (auf Seite 444)

## Info über Zugriffsebenen für primäre Datensatztypen

Um Zugriffsrechte für primäre Datensatztypen zu gewähren oder zu widerrufen, legen Sie die Zugriffsebenen in Schritt 2 des Assistenten für Zugriffsprofile fest. Weitere Informationen zur Verwendung des Assistenten für Zugriffsprofile finden Sie unter [Einrichten von Zugriffsprofilen](#) (auf Seite 377).

Eine Zugriffsebene ist die niedrigste Ebene von Berechtigungen, die für einen Datensatztyp gewährt werden kann. Für jeden primären Datensatztyp geben Sie die Zugriffsrechte für einen beliebigen Benutzer an, der dieses Zugriffsprofil durch eine oder mehrere Komponenten der Zugriffssteuerung (Rollen, Berichtshierarchie, Teams und Bücher) übernimmt. Beispiel: Wenn ein Benutzer einen Drilldown für ein Verkaufsprojekt von einer Verkaufsprojektliste durchführt, werden die Zugriffsrechte, die dem Benutzer die Anzeige der



Verkaufsprojektdetails und die Durchführung bestimmter Vorgänge ermöglichen, mit den Zugriffsebenen für den primären Datensatztyp "Verkaufsprojekt" in Schritt 2 des Assistenten für Zugriffsprofile gesteuert.

Die Beschreibung der Zugriffsebenen für primäre Datensatztypen in diesem Abschnitt gehört zur Funktionalität der Zugriffsebenen, da diese einzeln ausgeführt werden. Die Datensätze, die ein Benutzer anzeigen kann, und die Vorgänge, die ein Benutzer für Datensätze ausführen darf, werden von einer Kombination aus einer oder mehreren Zugriffsebenen gesteuert, die durch ein oder mehrere Zugriffsprofile auf die Datensätze angewendet werden.

Datensatztypen, die durch spezielle Berechtigungen gesteuert werden, werden in allen Zugriffsprofilen mit standardmäßig eingestellter Zugriffsebene angezeigt. Bei primären Datensatztypen lautet die Standardeinstellung "Schreibgeschützt". Sie müssen die Standardeinstellung ändern, damit die Benutzer die für die verschiedenen Datensatztypen erforderliche Zugriffsebenen erhalten.

Die Zugriffsebene für jeden primären Datensatztyp kann eine der folgenden Einstellungen einnehmen:

- **Schreibgeschützt.** Bei der Zugriffsebene "Schreibgeschützt" wird verhindert, dass der Benutzer Vorgänge wie Bearbeiten oder Löschen für den primären Datensatz durchführen kann.
- **Lesen/Bearbeiten.** Bei der Zugriffsebene "Lesen/Bearbeiten" kann der Benutzer primäre Datensätze anzeigen und bearbeiten.
- **Lesen/Bearbeiten/Löschen.** Bei der Zugriffsebene "Lesen/Bearbeiten/Löschen" kann der Benutzer primäre Datensätze anzeigen, bearbeiten und löschen.

**HINWEIS:** Die Berechtigung zum Erstellen eines primären Datensatztyps wird nicht mit den Einstellungen in Schritt 2 des Assistenten für Zugriffsprofile gesteuert. Diese Berechtigung wird mit den Einstellungen in Schritt 2 des Assistenten für die Rollenverwaltung gesteuert. Weitere Informationen zu Rollen finden Sie unter [Rollenverwaltung](#) (auf Seite 343).

### Verwandte Themen

Weitere Informationen finden Sie unter folgenden Themen:

- [Zugriffsprofilverwaltung](#) (auf Seite 361)
- [Einrichten von Zugriffsprofilen](#) (auf Seite 377)
- [So legen Sie Zugriffsrechte fest](#) (auf Seite 444)

## Informationen zu Zugriffsebenen für zugehörige Datensatztypen

In Schritt 2 des Assistenten für Zugriffsprofile können Sie Zugriffsrechte für zugehörige Datensatztypen gewähren oder widerrufen. Weitere Informationen zur Verwendung des Assistenten für Zugriffsprofile finden Sie unter [Einrichten von Zugriffsprofilen](#) (auf Seite 377).

Zugehörige Datensatztypen, die über besondere Berechtigungen gesteuert werden, sind in allen Zugriffsprofilen standardmäßig mit der Zugriffsebene "Kein Zugriff" angegeben. Sie müssen die Standardeinstellung ändern, um den Benutzern die erforderliche Zugriffsebene für die verschiedenen Datensatztypen zu gewähren.

Beispiel: Der Datensatztyp "Benutzerobjekt 04" ist ein zugehöriger Datensatztyp des übergeordneten Datensatztyps "Verkaufsprojekt". Im Vollzugriffsprofil ist die Zugriffsebene für den zugehörigen Datensatztyp

"Benutzerobjekt 04" standardmäßig auf "Kein Zugriff" eingestellt. Mitgliedern eines Verkaufsprojektteams, dem das Vollzugriffsprofil zugewiesen ist, werden demnach die zugehörigen Datensatztypen, die auf dem zugehörigen Datensatztyp "Benutzerobjekt 04" basieren, nicht angezeigt. Damit in solchen Fällen die Datensätze "Benutzerobjekt 04" für Verkaufsprojektdatensätze angezeigt werden, müssen Sie die Standardzugriffsebene ändern.

In diesem Hilfethema werden folgende Aspekte beschrieben:

- Datensatzbeziehungen
- Zugriffsebenenoptionen für zugehörige Datensatztypen

### Datensatzbeziehungen

Die Beziehung zwischen einem übergeordneten Datensatztyp und seinem zugehörigen Datensatztyp (untergeordneter Datensatz) bestimmt die Zugriffsebenenoptionen, die für Zuweisungen zum zugehörigen Datensatztyp verfügbar sind.

Die Beziehungstypen und die verfügbaren Zugriffsebenenoptionen sind nachfolgend aufgeführt:

- **1:n-Beziehung.** In einer 1:n-Beziehung kann der übergeordnete Datensatz mehrere untergeordnete Datensätze des entsprechenden Datensatztyps aufweisen. Beispiel: Der anlagenbezogene Datensatztyp ist auf der Seite "Firmenspezifische Informationen" im Assistenten für Zugriffsprofile verfügbar. Der übergeordnete Datensatztyp "Firma" weist eine 1:n-Beziehung zum anlagenbezogenen Datensatztyp auf. Die folgenden Zugriffsebenen sind für die 1:n-Beziehung verfügbar:
  - Anzeigen
  - Schreibgeschützt
  - Kein Zugriff
- **1:n-primär-Beziehung.** In einer 1:n-primär-Beziehung basiert der zugehörige Datensatztyp auf einem primären Datensatztyp, und die Zugriffsrechte für den primären Datensatztyp können die Zugriffsrechte für den zugehörigen Datensatztyp festlegen. Der übergeordnete Datensatz in einer 1:n-primär-Beziehung kann mehrere untergeordnete Datensätze des entsprechenden Datensatztyps aufweisen. Beispiel: Der verkaufsprojektbezogene Datensatztyp auf der Seite "Firmenspezifische Informationen" basiert auf dem primären Datensatztyp "Verkaufsprojekt". Der übergeordnete Datensatztyp "Firma" weist eine 1:n-primär-Beziehung zum verkaufsprojektbezogenen Datensatztyp auf. Die folgenden Zugriffsebenen sind für die 1:n-primär-Beziehung verfügbar:
  - Anzeigen
  - Schreibgeschützt
  - Kein Zugriff
  - Primäres Element vererben
- **1:Untergeordnet-Beziehung.** In einer 1:Untergeordnet-Beziehung basieren die untergeordneten Datensätze auf einem Datensatztyp, der keinen entsprechenden primären Datensatztyp besitzt. Anhänge, Notizen und Teams sind Beispiele für zugehörige Datensatztypen, die keinen entsprechenden primären Datensatztyp besitzen.

**HINWEIS:** Eine Ausnahme dieser Regel bildet die Beziehung zwischen untergeordneten Personendatensätzen eines Verkaufsprojekts. Der Datensatztyp "Personen" besitzt zwar einen entsprechenden primären Datensatztyp, zwischen dem Verkaufsprojekt und den Personen besteht

jedoch eine 1: Untergeordnet-Beziehung. Benutzer können einem Verkaufsprojekt vorhandene Personen hinzufügen oder Personen von einem Verkaufsprojekt entfernen. Es ist jedoch nicht möglich, neue Personen aus einem Verkaufsprojekt zu erstellen.

Die folgenden Zugriffsebenen sind für die 1: Untergeordnet-Beziehung verfügbar:

- Lesen/Erstellen
  - Lesen/Erstellen/Bearbeiten
  - Lesen/Bearbeiten
  - Lesen/Bearbeiten/Löschen
  - Schreibgeschützt
  - Kein Zugriff
  - Vollständig
- **1:Schreibgeschützt-Beziehung.** Die 1:Schreibgeschützt-Beziehung ist mit der 1:Untergeordnet-Beziehung vergleichbar. Wie aus dem Namen bereits hervorgeht, ist es Benutzern jedoch nicht möglich, untergeordnete Datensätze in einem 1:Schreibgeschützt-Datensatz zu bearbeiten oder zu erstellen. "Audittrail" ist ein Beispiel eines zugehörigen Datensatztyps, der keinen entsprechenden primären Datensatztyp aufweist. Oracle CRM On Demand erstellt den Datensatztyp "Audittrail". Die folgenden Zugriffsebenen sind für die 1:Schreibgeschützt-Beziehung verfügbar:
- Schreibgeschützt
  - Kein Zugriff
- **n:n-Beziehung.** In einer n:n-Beziehung basieren sowohl der übergeordnete als auch der zugehörige Datensatztyp auf primären Datensatztypen, und die Datensätze der beiden Datensatztypen können je nach Sichtweise den Datensätzen des jeweils anderen Datensatztyps über- oder untergeordnet sein. Beispiel: Der firmenbezogene Datensatztyp auf der Seite mit den zugehörigen Informationen zum benutzerdefinierten Objekt 01 im Assistenten für Zugriffsprofile basiert auf dem primären Datensatztyp "Firma". Der übergeordnete Datensatztyp "Benutzerdefiniertes Objekt 01" weist eine n:n-Beziehung zum firmenbezogenen Datensatztyp auf.

**HINWEIS:** Die Beziehungen zwischen zwei Datensatztypen können unterschiedlich sein, abhängig davon, welcher Datensatztyp übergeordnet und welcher Datensatztyp der zugehörige Datensatztyp ist. Beispiel: Auch wenn der übergeordnete Datensatztyp "Benutzerdefiniertes Objekt 01" eine n:n-Beziehung zum firmenbezogenen Datensatztyp aufweist, weist der übergeordnete Datensatztyp "Firma" eine n:n-primär-Beziehung zum Datensatztyp auf, der sich auf "Benutzerdefiniertes Objekt 01" bezieht.

Die folgenden Zugriffsebenen sind für die n:n-Beziehung verfügbar:

- Lesen/Erstellen
  - Schreibgeschützt
  - Anzeigen
  - Kein Zugriff
- **n:n-primär-Beziehung.** Eine n:n-primär-Beziehung stellt ebenfalls eine Beziehung dar, bei der sowohl der übergeordnete als auch der zugehörige Datensatztyp auf primären Datensatztypen basieren, und die Datensätze der beiden Datensatztypen können den Datensätzen des jeweils anderen Datensatztyps über- oder untergeordnet sein. Jedoch sind weitere Zugriffsebenen verfügbar, wenn die Zugriffsrechte für den

primären Datensatztyp die Zugriffsrechte für den zugehörigen Datensatztyp festlegen können. Beispiel: Der auf benutzerdefinierte Objekte 01 bezogene Datensatztyp auf der Seite "Firmenspezifische Informationen" im Assistenten für Zugriffsprofile der Firma basiert auf dem primären Datensatztyp "Benutzerdefiniertes Objekt 01". Der übergeordnete Datensatztyp "Firma" weist eine n:n-primär-Beziehung zum auf benutzerdefinierte Objekte 01 bezogenen Datensatztyp auf. Die folgenden Zugriffsebenen sind für die n:n-primär-Beziehung verfügbar:

- Lesen/Erstellen
- Schreibgeschützt
- Anzeigen
- Kein Zugriff
- Primäres Element vererben
- Primäres Element hinzufügen/vererben
- Primäres Element hinzufügen/entfernen/vererben

**HINWEIS:** Die Zugriffsebene "Lesen/Erstellen" wird für die folgenden Datensatztypen nicht unterstützt: "Nachrichtenantworten für besprochenes Produkt bei Besuch", "Beziehungen für Nachrichtenplanpositionen für besprochenes Produkt bei Besuch" und "Nachrichtenplanpositionen für besprochenes Produkt bei Besuch".

### Zugriffsebenenoptionen für zugehörige Datensatztypen

Nachfolgend sind alle Zugriffsebenenoptionen für zugehörige Datensatztypen aufgelistet:

- **Kein Zugriff.** Die Option "Kein Zugriff" ist für alle zugehörigen Datensatztypen verfügbar. Sie verhindert, dass Benutzer Datensätze in einer zugehörigen Liste anzeigen können.
- **Schreibgeschützt.** Die Zugriffsebene "Schreibgeschützt" verhindert, dass der Benutzer die zugehörigen Datensätze direkt im übergeordneten Datensatz bearbeitet.
- **Lesen/Erstellen.** Die Zugriffsebene "Lesen/Erstellen" steht für zugehörige Datensatztypen zur Verfügung, die 1:Untergeordnet-Datensätze oder Teil einer n:n-Beziehung sind. Bei 1:Untergeordnet-Datensätzen können Benutzer mit der Zugriffsebene "Lesen/Erstellen" einen neuen Datensatz erstellen oder einen Drilldown zu vorhandenen Datensätzen durchführen. Das Bearbeiten oder Löschen von Datensätzen ist mit dieser Zugriffsebene jedoch nicht möglich. Bei n:n-Beziehungen können Benutzer mit der Zugriffsebene "Lesen/Erstellen" einen vorhandenen Datensatz als untergeordnetes Element einem übergeordneten Datensatz zuordnen. Eine bestehende Zuordnung kann jedoch nicht entfernt werden.
- **Lesen/Erstellen/Bearbeiten.** Die Zugriffsebene "Lesen/Erstellen/Bearbeiten" ist für zugehörige Datensatztypen verfügbar, die 1:Untergeordnet-Datensätze sind. Sie ermöglicht dem Benutzer das Erstellen eines neuen Datensatzes oder das Durchführen eines Drilldowns zu einem vorhandenen Datensatz sowie das Bearbeiten des Datensatzes, sofern dies erforderlich ist. Mit der Zugriffsebene "Lesen/Erstellen/Bearbeiten" ist es nicht möglich, untergeordnete Datensätze zu löschen.
- **Lesen/Bearbeiten.** Die Zugriffsebene "Lesen/Bearbeiten" ist für alle Beziehungen verfügbar, außer für schreibgeschützte zugehörige Datensätze in 1:Schreibgeschützt-Beziehungen. Mit der Zugriffsebene "Lesen/Bearbeiten" kann der Benutzer zugehörige Datensätze anzeigen und bearbeiten.
- **Lesen/Bearbeiten/Löschen.** Die Zugriffsebene "Lesen/Bearbeiten/Löschen" ist für zugehörige Datensatztypen verfügbar, die untergeordnete Datensätze in 1:Untergeordnet-Beziehungen sind. Die Zugriffsebene "Lesen/Bearbeiten/Löschen" ermöglicht dem Benutzer, einen Drilldown zu einem Datensatz

durchzuführen, den Datensatz zu bearbeiten oder zu löschen. Mit der Zugriffsebene "Lesen/Bearbeiten/Löschen" ist es nicht möglich, neue untergeordnete Datensätze zu erstellen.

- **Vollständig.** Die Zugriffsebene "Vollständig" ist für zugehörige Datensatztypen verfügbar, die keinen entsprechenden primären Datensatztyp besitzen. Bei diesen Datensatztypen können Benutzer mit der Zugriffsebene "Vollständig" Datensätze erstellen, anzeigen, bearbeiten und löschen.
- **Anzeigen.** Die Zugriffsebene "Anzeigen" ist nur für zugehörige Datensatztypen in 1:n- und n:n-Beziehungen verfügbar. Auf der Zugriffsebene "Anzeigen" verhalten sich die zugehörigen Datensätze wie folgt:
  - Alle untergeordneten Datensätze, die zu einem übergeordneten Datensatz gehören, werden in der Liste der zugehörigen Datensätze angezeigt, unabhängig davon, ob der Benutzer berechtigt ist, die untergeordneten Datensätze anzuzeigen.
  - Jeder zugehörige Datensatz erbt die Zugriffsebene von seinem primären Datensatztyp, anstatt von der Zugriffsebene des übergeordneten Datensatztyps in der Beziehung.

Beispiel: Wenn die Zugriffsebene für den zugehörigen Datensatztyp "Verkaufsprojekt" des übergeordneten Datensatztyps "Firma" auf "Anzeigen" festgelegt ist, verhalten sich die zugehörigen Verkaufsprojektdatensätze wie folgt:

- Alle Verkaufsprojekte, die zu einem übergeordneten Datensatz gehören, werden in der Liste der zugehörigen Datensätze angezeigt, unabhängig davon, ob der Benutzer berechtigt ist, die Verkaufsprojektdatensätze anzuzeigen.
- Jeder Verkaufsprojektdatensatz erbt die Zugriffsebene vom primären Datensatztyp "Verkaufsprojekt", anstatt vom übergeordneten Datensatztyp "Firma". Wenn ein Benutzer versucht, einen Drilldown für einen zugehörigen Verkaufsprojektdatensatz durchzuführen, um weitere Details zum Datensatz anzuzeigen, ist der Vorgang nur dann erfolgreich, wenn dieser Datensatz nach wie vor existiert und wenn der Benutzer berechtigt ist, die Details dieses Verkaufsprojektdatensatzes anzuzeigen. Wenn der Benutzer nicht berechtigt ist, die Details dieses Verkaufsprojektdatensatzes anzuzeigen, wird eine Fehlermeldung angezeigt.
- **Primäres Element vererben.** Die Zugriffsebene "Primäres Element vererben" ist nur für Datensatztypen bestimmter 1:n- und n:n-Beziehungen verfügbar. Auf der Zugriffsebene "Primäres Element vererben" verhalten sich die zugehörigen Datensätze wie folgt:
  - Nur die untergeordneten zugehörigen Datensätze, für die der Benutzer eine Anzeigeberechtigung hat, werden in der Liste der zugehörigen Datensätze angezeigt.
  - Jeder zugehörige Datensatz erbt die Zugriffsebene von seinem primären Datensatztyp, anstatt von der Zugriffsebene des übergeordneten Datensatztyps in der Beziehung.

Beispiel: Wenn die Zugriffsebene für den zugehörigen Datensatztyp "Verkaufsprojekt" des übergeordneten Datensatztyps "Firma" auf "Primäres Element vererben" festgelegt ist, verhalten sich die zugehörigen Verkaufsprojektdatensätze wie folgt:

- Nur die zugehörigen Verkaufsprojektdatensätze, für die der Benutzer eine Anzeigeberechtigung hat, werden in der Liste der zugehörigen Datensätze angezeigt.
- Jeder Verkaufsprojektdatensatz erbt die Zugriffsebene vom primären Datensatztyp "Verkaufsprojekt", anstatt vom übergeordneten Datensatztyp "Firma". Wenn ein Benutzer versucht, einen Drilldown für einen zugehörigen Verkaufsprojektdatensatz durchzuführen, um weitere Details zum Datensatz anzuzeigen, ist der Vorgang immer erfolgreich, wenn der Datensatz nach wie vor existiert, weil der Benutzer berechtigt ist, die Details aller Verkaufsprojektdatensätze in der Liste der zugehörigen Datensätze anzuzeigen.

Wenn für n:n-Beziehungen die Zugriffsebene "Primäres Element vererben" gewählt wird, kann der Benutzer keine Beziehung zwischen zwei bestehenden Datensätzen hinzufügen oder entfernen. Die Zugriffsebene "Primäres Element vererben" ist jedoch auch in Kombination mit dem Zugriffsrecht "Hinzufügen" oder mit den Zugriffsrechten "Hinzufügen" und "Entfernen" verfügbar.

**HINWEIS:** Wenn die Zugriffsebene "Primäres Element vererben" (oder eine der Kombinationen damit) in einem der für einen zugehörigen Datensatztyp verwendeten Profile gefunden wird, hat die Einstellung "Primäres Element vererben" Vorrang. Beispiel: Wenn die Zugriffsebenen "Primäres Element vererben" und "Anzeigen" gefunden werden, überschreibt die Zugriffsebene "Primäres Element vererben" die Zugriffsebene "Anzeigen". Wenn die Zugriffsebenen "Primäres Element vererben", "Schreibgeschützt" und "Anzeigen" gefunden werden, überschreibt "Primäres Element vererben" sowohl "Anzeigen" als auch "Schreibgeschützt".

- **Primäres Element hinzufügen/vererben.** Die Zugriffsebene "Primäres Element hinzufügen/vererben" ist für zugehörige Datensätze verfügbar, die eine n:n-Beziehung mit dem übergeordneten Element aufweisen. Das Element "Primäres Element vererben" der Zugriffsebene "Primäres Element hinzufügen/vererben" funktioniert genauso wie die Zugriffsebene "Primäres Element vererben". Allerdings kann der Benutzer mit der Zugriffsebene "Primäres Element hinzufügen/vererben" auch einen vorhandenen zugeordneten Datensatz mit dem übergeordneten Datensatz verknüpfen. Wenn ein zugehöriger Datensatz erfolgreich hinzugefügt wird, erbt dieser Datensatz die Zugriffsebene vom primären Datensatz. Mit der Zugriffsebene "Primäres Element hinzufügen/vererben" ist das Entfernen eines vorhandenen zugehörigen Datensatzes nicht möglich.
- **Primäres Element hinzufügen/entfernen/vererben.** Die Zugriffsebene "Primäres Element hinzufügen/entfernen/vererben" ist für zugehörige Datensätze verfügbar, die eine n:n-Beziehung mit dem übergeordneten Element aufweisen. Das Element "Primäres Element vererben" der Zugriffsebene "Primäres Element hinzufügen/entfernen/vererben" funktioniert genauso wie die Zugriffsebene "Primäres Element vererben". Allerdings kann der Benutzer mit der Zugriffsebene "Primäres Element hinzufügen/entfernen/vererben" auch einen vorhandenen zugeordneten Datensatz mit dem übergeordneten Datensatz verknüpfen oder die Verknüpfung zwischen den Datensätzen aufheben. Wenn ein Benutzer einen zugehörigen Datensatz erfolgreich entfernt oder die Verknüpfung aufhebt, wird der Datensatz nicht gelöscht, sondern verbleibt in der Datenbank. Wenn ein zugehöriger Datensatz erfolgreich hinzugefügt wird, erbt dieser Datensatz die Zugriffsebene vom primären Datensatz.

Allgemein gilt, dass für die in der folgenden Tabelle aufgeführten zugehörigen Datensatztypen die Zugriffsebene "Primäres Element vererben" immer dann unterstützt wird, wenn der Datensatztyp als zugehöriger Datensatztyp verfügbar ist. Dabei gelten jedoch folgende Ausnahmen:

- Für den übergeordneten Datensatztyp "Haushalt" unterstützt der zugehörige Datensatztyp "Leads" die Zugriffsebene "Primäres Element vererben" nicht.
- Für den übergeordneten Datensatztyp "Partner" unterstützt der zugehörige Datensatztyp "Verkaufsprojekt" die Zugriffsebene "Primäres Element vererben" nicht.

Wenn die Zugriffsebene für eine der Beziehungen aus der folgenden Tabelle momentan auf "Anzeigen" gesetzt ist, wird empfohlen, dass Sie die Zugriffsebene von "Anzeigen" in "Primäres Element vererben" ändern.

**HINWEIS:** Die Zugriffsebene, die Sie für den zu abgeschlossenen Aktivitäten zugehörigen Datensatztyp festlegen, gilt für die Datensätze, die im Abschnitt mit zugehörigen Informationen für "Abgeschlossene Aktivitäten" auf der Detailseite eines übergeordneten Datensatzes angezeigt werden. Die Zugriffsebene, die Sie für die zu Aktivitäten oder offenen Aktivitäten zugehörigen Datensatztypen festlegen, gilt für die Datensätze, die im Abschnitt mit zugehörigen Informationen für "Aktivitäten", "Offene Aufgaben", "Offene Termine" und "Offene Aktivitäten" auf der Detailseite eines übergeordneten Datensatzes angezeigt werden.

### Zugehöriger Datensatztyp

Zugehöriger Datensatztyp
Akkreditierungsanfragen
Aktivitäten
Teilnehmerbesuch
Geschäftspläne
Nachrichtenantworten für besprochenes Produkt bei Besuch
Beziehungen für Nachrichtenplanpositionen für besprochenes Produkt bei Besuch
Nachrichtenplanpositionen für besprochenes Produkt bei Besuch
Besuche
Zertifizierungsanfragen
Abgeschlossene Aktivitäten
Kursregistrierungen
Benutzerdefinierte Objekte 01 und höher
Prüfungsregistrierungen
Finanzkonto: Kontoinhaber
Finanzkonto: Niederlassung
Finanzkonto: Externes Institut
Finanzkonten
Leads
Antworten auf Nachricht
Beziehungen für Nachrichtenplanpositionen
Nachrichtenplanpositionen
Zielsetzungen
Offene Aktivitäten
Verkaufsprojekte
Planfirmen
Planpersonen
Planverkaufsprojekte

Zugehöriger Datensatztyp
Serviceanfragen
Untergeordnete Verkaufsprojekte
Transaktionspositionen

In der folgenden Tabelle sind die Beziehungen aufgeführt, bei denen die Zugriffsebenen "Primäres Element vererben", "Primäres Element hinzufügen/vererben" und "Primäres Element hinzufügen/entfernen/vererben" verfügbar sind. Die Beziehungen in dieser Tabelle sind n:n-Beziehungen.

**HINWEIS:** Wenn Sie aktuell die Zugriffsebene "Lesen/Erstellen" für eine der n:n-Beziehungen verwenden, die die Zugriffsebene "Primäres Element vererben" und zugehörige Kombinationen unterstützen, wird empfohlen, dass Sie die Zugriffsebene "Lesen/Erstellen" in eine der Kombinationen von "Primäres Element vererben" für die zugehörigen Datensatztypen ändern.

Übergeordneter Datensatztyp	Zugehöriger Datensatztyp
Firma	Benutzerobjekte 01 bis 03
Aktivität	Benutzerobjekte 01 bis 03
Kampagne	Benutzerobjekte 01 bis 03
Kampagne	Verkaufsprojekte
Person	Besuche
Person	Abgeschlossene Aktivitäten
Person	Benutzerobjekte 01 bis 03
Person	Offene Aktivitäten
Person	Verkaufsprojekte
Benutzerobjekte 01 bis 03	Abgeschlossene Aktivitäten
Benutzerobjekte 01 bis 03	Benutzerobjekte 01 bis 03
Benutzerobjekte 01 bis 03	Offene Aktivitäten
Benutzerobjekte 01 bis 03	Leads
Benutzerobjekte 01 bis 03	Verkaufsprojekte
Benutzerobjekte 01 bis 03	Serviceanfragen
Händler	Benutzerobjekte 01 bis 03
Händler	Serviceanfragen
Fond	Benutzerobjekte 01 bis 03
Haushalt	Benutzerobjekte 01 bis 03
Lead	Benutzerobjekte 01 bis 03



Übergeordneter Datensatztyp	Zugehöriger Datensatztyp
Veranstaltung	Benutzerobjekte 01 bis 03
Verkaufsprojekt	Benutzerobjekte 01 bis 03
Partner	Benutzerobjekte 01 bis 03
Portfolio	Benutzerobjekte 01 bis 03
Serviceanfrage	Benutzerobjekte 01 bis 03
Lösung	Benutzerobjekte 01 bis 03
Lösung	Serviceanfragen
Fahrzeug	Benutzerobjekte 01 bis 03

### Verwandte Themen

Weitere Informationen finden Sie unter folgenden Themen:

- [Zugriffsprofilverwaltung](#) (auf Seite 361)
- [Einrichten von Zugriffsprofilen](#) (auf Seite 377)
- [So legen Sie Zugriffsrechte fest](#) (auf Seite 444)

## Einrichten von Zugriffsprofilen

In diesem Thema wird beschrieben, wie Sie Zugriffsprofile einrichten.

**HINWEIS:** Oracle CRM On Demand generiert Protokolldatensätze für alle Änderungen, die an Zugriffsprofilen vorgenommen werden. Wenn Ihre Benutzerrolle die Berechtigungen "Zugriff auf Master-Protokoll" und "Protokoll Administratorkonfiguration" umfasst, können Sie das Protokoll der Zugriffsprofiländerungen anzeigen. Weitere Informationen zum Anzeigen des Audittrails finden Sie unter [Prüfen des Audittrails auf Änderungen an der Administrationskonfiguration](#) (siehe "Prüfen des Audit Trails auf Änderungen an der Administrationskonfiguration" auf Seite 91).

**Hinweis zu Beginn.** Um Zugriffsprofile in Ihrem Unternehmen anzuzeigen, zu erstellen oder zu überarbeiten, muss Ihre Rolle die Berechtigung "Rollen und Zugriff verwalten" enthalten.

Führen Sie die folgenden Aufgaben aus, um ein Zugriffsprofil einzurichten:

- 1 [Hinzufügen von Zugriffsprofilen](#) (auf Seite 378).
- 2 [Festlegen von Zugriffsebenen für primäre Datensatztypen](#) (auf Seite 379).
- 3 [Festlegen von Zugriffsebenen für zugehörige Datensatztypen](#) (auf Seite 380).

Links zu Themen, die zusätzliche Informationen zu Zugriffsprofilen enthalten, finden Sie unter [Verwandte Themen für Zugriffsprofile](#) (auf Seite 381).

## Hinzufügen von Zugriffsprofilen

Führen Sie Folgendes aus, um ein Zugriffsprofil hinzuzufügen:

- Erstellen eines neuen Profils
- Kopieren vorhandener Profile und Bearbeiten der Zugriffsebenen

Im Folgenden wird beschrieben, wie ein Zugriffsprofil hinzugefügt wird.

### *So fügen Sie ein neues Zugriffsprofil hinzu*

- 1 Klicken Sie auf einer beliebigen Seite oben rechts auf den globalen Link "Admin".
- 2 Klicken Sie im Abschnitt "Benutzerverwaltung und Zugriffssteuerung" auf den gleichnamigen Link.
- 3 Klicken Sie im Abschnitt "Zugriffsprofilverwaltung" auf den Link "Zugriffsprofile".
- 4 Führen Sie in der Liste der Zugriffsprofile einen der folgenden Schritte durch:
  - Klicken Sie in dem Profil, das Sie kopieren möchten, auf "Kopieren", um ein neues Profil auf der Grundlage eines vorhandenen Profils zu erstellen.
  - Um ein neues Profil zu erstellen, das nicht auf einem vorhandenen Profil basiert, klicken Sie in der Titelleiste auf "Neu".

Der Assistent für Zugriffsprofile wird geöffnet und leitet Sie durch den Prozess.

- 5 Geben Sie im 1. Schritt des Assistenten für Zugriffsprofile einen Namen und eine Beschreibung an, und richten Sie die verbleibenden Felder nach Bedarf ein. Die verbleibenden Felder werden in der folgenden Tabelle beschrieben.

Feld	Beschreibung
Zum Übersetzen markieren	<p>Das Kontrollkästchen "Zum Übersetzen markieren" ist nur in folgenden Fällen wirksam:</p> <ul style="list-style-type: none"><li>■ Der Name eines vorhandenen Zugriffsprofils wird geändert.</li><li>■ Der vorhandene Name des Zugriffsprofils wurde bereits in mindestens eine zusätzliche Sprache übersetzt.</li></ul> <p>In diesen Fällen können Sie das Kontrollkästchen "Zum Übersetzen markieren" verwenden, um anzugeben, ob der übersetzte Name des Zugriffsprofils durch den neuen Namen ersetzt werden oder unverändert bleiben soll. Je nach Einstellung des Kontrollkästchens "Zum Übersetzen markieren" wird der Name des Zugriffsprofils folgendermaßen angezeigt:</p> <ul style="list-style-type: none"><li>■ Wenn Sie das Kontrollkästchen "Zum Übersetzen markieren" aktivieren, wird der neue Name in der Sprache angezeigt, in der er eingegeben wurde, unabhängig von der Sprache, die zum Anzeigen der Liste der Zugriffsprofile verwendet wird. Wenn die Liste der Zugriffsprofile in der Sprache angezeigt wird, in der der neue Name eingegeben wurde, wird der Name in der Standardschrift angezeigt. Wird jedoch die Liste der</li></ul>

Feld	Beschreibung
	<p>Zugriffsprofile in irgendeiner anderen Sprache angezeigt, wird der Name in blauer Schrift und in Klammern angezeigt.</p> <ul style="list-style-type: none"> <li>■ Wenn Sie das Kontrollkästchen "Zum Übersetzen markieren" nicht aktivieren, wird der neue Name angezeigt, wenn die Liste der Zugriffsprofile in der Sprache angezeigt wird, in der der neue Name eingegeben wurde. Wird jedoch die Liste der Zugriffsprofile in irgendeiner anderen Sprache angezeigt, wird dennoch der ursprüngliche übersetzte Name des Zugriffsprofils angezeigt.</li> </ul> <p>Das Kontrollkästchen "Zum Übersetzen markieren" hat keine Auswirkungen, wenn ein neues Zugriffsprofil hinzugefügt wird. Wenn ein neues Zugriffsprofil hinzugefügt wird, wird der neue Name automatisch in der Liste der Zugriffsprofile in allen Sprachen angezeigt. Wenn die Liste der Zugriffsprofile in der Sprache angezeigt wird, in der der neue Name eingegeben wurde, wird der Name des neuen Zugriffsprofils in der Standardschrift angezeigt. Wenn die Liste der Zugriffsprofile in irgendeiner anderen Sprache angezeigt wird, wird der Name des neuen Zugriffsprofils in blauer Schrift und in Klammern angezeigt.</p>
Kann Teammitgliedern gewährt werden	Aktivieren Sie dieses Kontrollkästchen, um das Zugriffsprofil für die Zuordnung zu Teammitgliedern bereitzustellen.
Kann Buchbenutzern gewährt werden	Aktivieren Sie dieses Kontrollkästchen, um das Zugriffsprofil für die Zuweisung zu Buchbenutzern bereitzustellen. Weitere Informationen finden Sie unter <a href="#">Erstellen von Zugriffsprofilen für Bücher</a> (auf Seite 425).
Deaktiviert	Wenn Sie dieses Kontrollkästchen aktivieren, wird das Zugriffsprofil deaktiviert. Ein deaktiviertes Zugriffsprofil kann in keinen neuen Zuordnungen mit Rollen, Teams oder Büchern verwendet werden. Das deaktivierte Zugriffsprofil funktioniert jedoch weiterhin als Zugriffsprofil, wo es zuvor einer Rolle, einem Team oder einem Buch zugeordnet wurde, bis Sie der Rolle, dem Team oder dem Buch ein anderes Zugriffsprofil zuweisen.

**HINWEIS:** Die Kontrollkästchen "Kann Teammitgliedern gewährt werden" und "Kann Buchbenutzern gewährt werden" sind standardmäßig in den vordefinierten Zugriffsprofilen "Bearbeiten", "Vollständig" und "Schreibgeschützt" aktiviert. Deshalb enthält die Auswahlliste der Zugriffsprofile, die im Dialogfeld "Benutzer hinzufügen" oder "Benutzer bearbeiten" angezeigt wird, diese vordefinierten Zugriffsprofile, wenn ein Benutzer einem Team oder einem Buch einen weiteren Benutzer hinzufügt. Wenn Sie verhindern möchten, dass Benutzer eines dieser drei Zugriffsprofile einem Benutzer in einem Buch oder einem Benutzerbuch in einem Team zuweisen, deaktivieren Sie das entsprechende Kontrollkästchen für dieses Zugriffsprofil.

## Festlegen von Zugriffsebenen für primäre Datensatztypen

Um Zugriffsebenen für primäre Datensatztypen festzulegen, müssen Sie die folgenden Schritte durchführen.

### *So legen Sie die Zugriffsebenen für primäre Datensatztypen fest*

1 Wählen Sie im 2. Schritt des Assistenten für Zugriffsprofile die Zugriffsebene für die einzelnen primären Datensatztypen. Wählen Sie eine der folgenden Optionen:

- Schreibgeschützt
- Lesen/Bearbeiten
- Lesen/Bearbeiten/Löschen

Weitere Informationen zu den Zugriffsebenen für primäre Datensatztypen finden Sie unter [Info über Zugriffsebenen für primäre Datensatztypen](#) (auf Seite 368).

2 Wenn Sie Zugriffsebenen für die zugehörigen Datensatztypen für einen primären Datensatz festlegen möchten, klicken Sie auf den Link "Zugehörige Informationen" für den primären Datensatztyp. Andernfalls klicken Sie auf "Fertig stellen", um die Änderungen zu speichern.

Für die meisten Datensatztypen gibt es einen Link "Zugehörige Informationen". Die zugehörigen Informationen werden auf den Detailseiten des Datensatzes als verknüpfte Datensätze angezeigt. Weitere Informationen zum Festlegen von Zugriffsebenen für zugehörige Datensatztypen finden Sie unter [Festlegen von Zugriffsebenen für zugehörige Datensatztypen](#) (auf Seite 380).

## **Festlegen von Zugriffsebenen für zugehörige Datensatztypen**

Um Zugriffsebenen für zugehörige Datensatztypen festzulegen, müssen Sie die folgenden Schritte durchführen.

### *So legen Sie die Zugriffsebenen für zugehörige Datensatztypen fest*

1 Klicken Sie im 2. Schritt des Assistenten für Zugriffsprofile auf den Link "Zugehörige Informationen" für den primären Datensatztyp, für den Sie die Zugriffsebene für einen oder mehrere zugehörige Datensatztypen festlegen möchten.

2 Wählen Sie die entsprechende Zugriffsebene für jeden zugehörigen Informationsdatensatztyp.

Die Auswahlliste für Optionen der Zugriffsebenen, die im Zugriffsebenenfeld für jeden zugehörigen Datensatztyp angezeigt wird, hängt von der Beziehung des zugehörigen Datensatztyps zu seinem übergeordneten Datensatztyp ab. Je nach der Zugriffsebene, die Sie in diesem Feld und im Assistenten für Rollenverwaltung einrichten, können Sie Benutzerberechtigungen zum Erstellen, Aktualisieren oder Anzeigen von Datensätzen dieses Datensatztyps zuweisen oder widerrufen.

Weitere Informationen zu den Zugriffsebenen für zugehörige Datensatztypen finden Sie unter [Info über Zugriffsebenen für zugehörige Datensatztypen](#) (siehe "[Informationen zu Zugriffsebenen für zugehörige Datensatztypen](#)" auf Seite 369).

**HINWEIS:** Um ein neues Verkaufsprojekt zu erstellen, muss die Zugriffsebene für den zugehörigen Datensatztyp "Umsatz" im Datensatztyp "Verkaufsprojekt" den Status "Vollständig" haben.

Informationen zu den zum Konvertieren von Leads erforderlichen Einstellungen für Zugriffsprofile finden Sie unter Einstellungen für Zugriffsprofile und Rollen zum Konvertieren von Leads.

Informationen zu den zum Konvertieren von Geschäftsregistrierungen erforderlichen Einstellungen für Zugriffsprofile finden Sie unter Einstellungen für Zugriffsprofile und Rollen zum Konvertieren von Geschäftsregistrierungen.

- 3 Wenn Sie mit dem Einrichten der Zugriffsebenen für die zugehörigen Datensatztypen für einen primären Datensatztyp fertig sind, klicken Sie auf "Zurück", um zur Hauptseite von Schritt 2 des Assistenten zurückzukehren.
- 4 Wiederholen Sie die Schritte 1 bis 3 dieses Vorgangs für jeden einzelnen primären Datensatztyp, für den Sie die Zugriffsebene für einen oder mehrere zugehörige Datensatztypen festlegen möchten.
- 5 Wenn Sie mit dem Einrichten der Zugriffsebenen für alle primären und zugehörigen Datensatztypen fertig sind, klicken Sie auf "Fertig stellen", um Ihre Einstellungen zu speichern.

### Verwandte Themen für Zugriffsprofile

Weitere Informationen finden Sie unter folgenden Themen:

- [Zugriffsprofilverwaltung](#) (auf Seite 361)
- [Info über Zugriffsprofile in Rollen](#) (auf Seite 362)
- [Info über Zugriffsprofile in Teams, Gruppen und Büchern](#) (auf Seite 364)
- [Info über Zugriffsweitergabe durch Teamvererbung](#) (siehe "[Informationen zur Zugriffsweitergabe durch Teamvererbung](#)" auf Seite 365)
- [Arbeiten mit der Listenseite "Zugriffsprofil"](#) (auf Seite 367)
- [So legen Sie Zugriffsrechte fest](#) (auf Seite 444)

## Personalisierungsmanagement

Benutzer können bestimmte Bereiche von Oracle CRM On Demand personalisieren, z.B. die Layouts der Datensatzdetailseiten, Homepagelayouts und Aktionsleistenlayouts. Wenn Sie jedoch möchten, dass Benutzer mit einer bestimmten Rolle personalisierte Layouts nicht mehr verwenden und wieder die Standardlayouts für ihre Rolle verwenden, können Sie die personalisierten Layouts für diese Benutzer entfernen. Beispiel: Sie können alle personalisierten Homepagelayouts für Benutzer entfernen, die über die Rolle "Vertriebsmitarbeiter" verfügen, oder alle personalisierten Aktionsleistenlayouts für Benutzer, die über die Rolle "Vertriebsmanager" verfügen.

Weitere Informationen zum Verwalten der Personalisierung in Oracle CRM On Demand finden Sie in den folgenden Themen:

- [Zurücksetzen von personalisierten Seitenlayouts](#) (auf Seite 382)
- [Zurücksetzen von personalisierten Aktionsleistenlayouts](#) (auf Seite 382)
- [Zurücksetzen von personalisierten Homepagelayouts](#) (auf Seite 383)

## Zurücksetzen von personalisierten Seitenlayouts

Sie können alle personalisierten Seitenlayouts für Benutzer mit einer bestimmten Rolle in Oracle CRM On Demand entfernen und das Standardseitenlayout für diese Rolle wiederherstellen. Wenn Sie das Layout auf das Standardlayout für einen Datensatztyp für eine Rolle zurücksetzen, geschieht Folgendes:

- Alle personalisierten Layouts für zugehörige Informationen werden auf das Standardlayout zurückgesetzt.
- Alle personalisierten Feldlayouts werden auf das Standardlayout zurückgesetzt.
- Alle personalisierten Einstellungen zum Anzeigen von Datensatzindikatoren für Abschnitte mit zugehörigen Informationen werden in den für den Datensatztyp auf Rollenebene konfigurierten Einstellungen wiederhergestellt.

**Hinweis zu Beginn.** Um dieses Verfahren durchführen zu können, muss Ihre Rolle die Berechtigung "Rollen und Zugriff verwalten" enthalten.

### *So setzen Sie personalisierte Seitenlayouts zurück:*

- 1 Klicken Sie auf einer beliebigen Seite oben rechts auf den globalen Link "Admin".
- 2 Klicken Sie im Abschnitt "Benutzerverwaltung und Zugriffssteuerung" auf den gleichnamigen Link.
- 3 Klicken Sie auf der Seite "Benutzerverwaltung und Zugriffssteuerung" im Abschnitt "Personalisierungsmanagement" auf den Link "Seitenlayouts zurücksetzen", um die Seite "Seitenlayout zurücksetzen" zu öffnen.
- 4 Wählen Sie im 1. Schritt "Rolle auswählen" die Rolle aus, für die Sie das Seitenlayout zurücksetzen möchten, und klicken Sie auf "Weiter".
- 5 Wählen Sie im 2. Schritt "Layout auswählen" die Datensatztyplayouts aus, die Sie zurücksetzen möchten, indem Sie Datensatztypen mit dem linken und rechten Pfeil aus dem Abschnitt "Verfügbar" in den Abschnitt "Ausgewählt" verschieben, und klicken Sie auf "Weiter".
- 6 Prüfen Sie im 3. Schritt "Bestätigen" Ihre Auswahl, und klicken Sie auf "Fertig stellen", um Ihre Änderungen zu speichern.

**HINWEIS:** Nachdem Sie ein Seitenlayout für eine Benutzerrolle zurückgesetzt haben, müssen Benutzer mit der entsprechenden Rolle sich von Oracle CRM On Demand abmelden und sich anschließend erneut anmelden, um die Änderung am Layout zu sehen.

## Zurücksetzen von personalisierten Aktionsleistenlayouts

Sie können alle personalisierten Aktionsleistenlayouts für Benutzer mit einer bestimmten Rolle in Oracle CRM On Demand entfernen und das Standard-Aktionsleistenlayout für diese Rolle wiederherstellen.

**Hinweis zu Beginn.** Um dieses Verfahren durchführen zu können, muss Ihre Rolle die Berechtigung "Rollen und Zugriff verwalten" enthalten.

### *So setzen Sie personalisierte Aktionsleistenlayouts zurück:*

- 1 Klicken Sie auf einer beliebigen Seite oben rechts auf den globalen Link "Admin".
- 2 Klicken Sie im Abschnitt "Benutzerverwaltung und Zugriffssteuerung" auf den gleichnamigen Link.
- 3 Klicken Sie auf der Seite "Benutzerverwaltung und Zugriffssteuerung" auf den Link "Aktionsleistenlayouts zurücksetzen".
- 4 Wählen Sie auf der Seite "Aktionsleistenlayout zurücksetzen" aus, für welche Rolle Sie das Aktionsleistenlayout zurücksetzen möchten, und klicken Sie auf "Weiter".
- 5 Klicken Sie auf der Übersichtsseite auf "Fertig stellen".
- 6 Klicken Sie auf der Übersichtsseite auf "Fertig stellen".

## Zurücksetzen von personalisierten Homepagelayouts

Sie können alle personalisierten Homepagelayouts für Benutzer mit einer bestimmten Rolle in Oracle CRM On Demand entfernen und das Standardhomepagelayout für diese Rolle wiederherstellen.

**Hinweis zu Beginn.** Um dieses Verfahren durchführen zu können, muss Ihre Rolle die Berechtigung "Rollen und Zugriff verwalten" enthalten.

### *So setzen Sie personalisierte Homepagelayouts zurück:*

- 1 Klicken Sie auf einer beliebigen Seite oben rechts auf den globalen Link "Admin".
- 2 Klicken Sie im Abschnitt "Benutzerverwaltung und Zugriffssteuerung" auf den gleichnamigen Link.
- 3 Klicken Sie auf der Seite "Benutzerverwaltung und Zugriffssteuerung" auf den Link "Homepagelayouts zurücksetzen".
- 4 Wählen Sie auf der Seite "Homepagelayout zurücksetzen" aus, für welche Rolle Sie das Seitenlayout zurücksetzen möchten, und klicken Sie auf "Weiter".
- 5 Wählen Sie auf der Seite "Layout auswählen" die Homepagelayouts aus, die Sie zurücksetzen möchten, indem Sie die verfügbaren Homepagelayouts mit dem linken und rechten Pfeil aus dem Abschnitt "Verfügbar" in den Abschnitt "Angezeigt" verschieben, und klicken Sie auf "Weiter".

## Buchverwaltung

Bücher sind eine effektive Methode zum Organisieren und Trennen von Datensätzen, sodass Benutzer zusammenarbeiten können, ohne Teammitglieder für die jeweiligen Datensätze sein zu müssen.

Wenn Sie Ihre Unternehmensdaten mit Büchern organisieren, werden Ihre Datensatzsuchen schneller und effizienter. Bücher können zusammen mit Gruppen und Teams vorhanden sein. Wenn Ihre Anforderungen bezüglich des Zugriffs auf Gruppen von Benutzern unkompliziert und relativ einfach sind, können Sie Gruppenzuweisung verwenden. Sind die Anforderungen der Gruppen-Datensatz-Verantwortung komplizierter, wird empfohlen, Bücher zu verwenden.

### Standardbenutzerbücher

In Oracle CRM On Demand ist jedem Benutzer ein Standardbuch zugewiesen, das den Namen des Benutzers trägt. Wenn ein Datensatz einem Benutzer zugewiesen wird, erfolgt die Zuweisung zu dem Standardbuch des Benutzers. Wenn ein Team für einen Datensatz verantwortlich ist, repräsentiert das Team den Satz der Standardbücher der Benutzer, die zum Team gehören. Benutzerbücher werden automatisch mit Datensätzen verknüpft, wenn sich der Datensatzverantwortliche und die Teammitgliedschaft ändert.

### Benutzerdefinierte Bücher

Wenn die Buchfunktion aktiviert ist, können Sie benutzerdefinierte Bücher erstellen, um Ihre Daten so zu organisieren, dass sie Ihren Geschäftsanforderungen entsprechen. Normalerweise werden benutzerdefinierte Bücher einfach als *Bücher* bezeichnet. Bücher können unabhängig voneinander sein, oder Sie organisieren Ihre Bücher in Hierarchien. Beispiel: Sie können Bücher erstellen, um Ihre Daten entsprechend den Organisationseinheiten Ihres Unternehmens (z.B. Gebiete oder Produkte) zu strukturieren. Dann können Sie für Benutzer die notwendige Zugriffsebene für die Bücher festlegen.

### Automatisch erstellte Bücher für Partner

Wenn ein Partnerdatensatz in Oracle CRM On Demand aktiviert wurde, wird automatisch ein Buch für die Partnerorganisation erstellt, das Daten enthalten kann. Die automatisch erstellten Bücher für Partner sind im Buchauswahlfenster verfügbar. Dieses Fenster erreichen Sie über die Partnerdatensatzseiten innerhalb einer buchbezogenen Position eines Partnerdatensatzes. Die Partnerdatensatzseiten sind nur für Benutzer des Markeninhabers zugänglich. Wenn das Kontrollkästchen "Zugriff auf Partner" oder "Wechselseitiger Zugriff auf Partner (Umkehrung)" beim Hinzufügen einer Partnerbeziehung zu einem Partnerdatensatz aktiviert ist, werden die automatisch erstellten Bücher für alle zugehörigen Partner synchronisiert. Wenn Partnerfirmen in Oracle CRM On Demand zugeordnet werden, sind die Partnerfirmen, denen eine Partnerorganisation zugeordnet ist, somit für alle Partnerbenutzer, denen die synchronisierten Partnerbücher zugeordnet sind, sichtbar.

Wenn ein Benutzer zu einer Partnerorganisation hinzugefügt wird, wird er auch automatisch dem Partnerbuch der Partnerorganisation zugeordnet.

### Benutzerdefinierte Bücher für Partner

Sie können auch benutzerdefinierte Bücher für Partnerorganisationen erstellen. Diesen können Sie nach Bedarf eine beliebige Kombination von Benutzern (einschließlich Markeninhaber- und Partnerorganisationsbenutzern) zuweisen.



### Für Bücher unterstützte Datensatztypen

Ebenso wie Datensätze verschiedenen Typs einem Benutzer zugewiesen werden können, ist es auch möglich, Datensätze unterschiedlichen Typs einem Buch zuzuweisen. Die folgenden Datensatztypen können Büchern zugewiesen werden.

- Firma
- Akkreditierung
- Zuteilung
- Antrag
- Termin
- Geschäftsplan
- Kampagne
- Zertifizierung
- Person
- Kurs
- Benutzerdefinierte Objekte
- Geschäftsregistrierung
- Händler
- Veranstaltung
- Prüfung
- Konto
- Finanzplan
- Fond
- HCP-Personenzuteilung
- Haushalt
- Bestandsauditbericht
- Bestandsperiode
- Lead
- MDF-Anfrage
- Nachrichtenplan
- Zielsetzung
- Verkaufsprojekt
- Auftrag
- Partner
- Police

- Portfolio
- Programm
- Mustercharge
- Musteranforderung
- Mustertransaktion
- Serviceanfrage
- Besuchsvorlage
- Lösung
- Sonderpreisanfrage
- Aufgabe
- Fahrzeug

### Bücher im Buchauswahlfeld

Wenn das Buchauswahlfeld für das Unternehmen aktiviert ist, wird es in Zielsuchen und erweiterten Suchen, in der Titelleiste von Listenseiten und auf der "Berichte-Homepage" angezeigt. Mit dem Buchauswahlfeld wird eine Zielsuche auf ein benutzerdefiniertes Buch oder ein Benutzerbuch begrenzt, das den Datensatz enthalten kann, nach dem der Benutzer sucht. Das im Buchauswahlfeld angezeigte Pluszeichen (+) weist darauf hin, dass Unterebenen vorhanden sind.

**HINWEIS:** Partnerbücher werden nur im Buchauswahlfeld für den Partnerdatensatztyp angezeigt.

Wenn Sie auf das Symbol neben dem Buchauswahlfeld klicken, wird die Buchhierarchie angezeigt, die wie folgt strukturiert ist:

- **Alle.** Der Standardhauptknoten für alle Bücher, einschließlich Standardbücher und Benutzerbücher
  - **Bücher.** Der Standardhauptknoten für alle benutzerdefinierten Bücher, die für das Unternehmen eingerichtet sind.
  - **Benutzer.** Der Standardhauptknoten für alle Benutzerbücher

"Alle", "Bücher" und "Benutzer" sind Knoten oder Anker. Es sind keine eigentlichen Bücher. Beispiel für eine Buchhierarchie: Ein Unternehmen bestimmt eine geografische Buchhierarchie für Amerika. Der Benutzer John Williams, der Vorgesetzter mehrerer Personen ist, ist auch den Büchern in der geografischen Hierarchie zugeordnet. Für diesen Benutzer wird die folgende Hierarchie im Buchauswahlfeld unter der Option "Alle" angezeigt:

- **Bücher**
  - **Amerika** (Das übergeordnete Buch)
    - **Norden** (Untergeordnetes Buch. Ein untergeordnetes Buch kann auch ein übergeordnetes Buch einer weiteren Ebene von untergeordneten Büchern sein.)
    - **Osten** (Untergeordnetes Buch)
    - **Westen** (Untergeordnetes Buch)
    - **Süden** (Untergeordnetes Buch)

### ■ Benutzer

- **John Williams** (Benutzer mit unterstellten Mitarbeitern)
  - **Lucy Harris** (Unterstellte Mitarbeiterin. Einem unterstellten Mitarbeiter können weitere Mitarbeiter unterstellt sein.)
  - **Rick Rogers** (Unterstellter Mitarbeiter)
  - **Donna Jones** (Unterstellte Mitarbeiterin)
  - **Jeff Smith** (Unterstellter Mitarbeiter)

**HINWEIS:** Bücher auf der untersten Stufe einer Hierarchie werden als Leaf-Node-Bücher bezeichnet.

Das Kontrollkästchen "Untergeordnete Elemente einbeziehen" im Buchauswahlfeld ermöglicht dem Benutzer die Festlegung, dass Daten in untergeordneten Elementen (unterstellte Mitarbeiter oder untergeordnete Bücher) in die Suche aufgenommen werden sollen. Weitere Informationen zur Funktionsweise der Buchauswahl in Berichten finden Sie unter Informationen zur Sichtbarkeit für Datensätze in Analytics und Informationen zu Beschränkungen in Berichten.

## Auswählen von Büchern für Suchen

Bei der Suche nach Datensätzen wählen Benutzer das Buch aus, das die Daten enthält, nach denen sie suchen. Wenn Benutzer nicht sicher sein können, welches Buch auf einer bestimmten Ebene einer Buchhierarchie die gesuchten Daten enthält, wählen die Benutzer das nächste Buch eine Ebene höher in der Hierarchie für die Suche.

Wenn der Benutzer die Option "Untergeordnete Elemente einbeziehen" im Buchauswahlfeld wählt und das Kontrollkästchen "Sichtbarkeit Manager aktiviert" im Unternehmensprofil gewählt ist, werden Daten in untergeordneten Büchern oder unterstellte Mitarbeiter in die Suche aufgenommen.

Sehen Sie sich beispielsweise die folgende Buchhierarchie an.

- Amerika
  - Norden
    - Nördlicher Bereich 1
    - Nördlicher Bereich 2

Wenn ein Benutzer unsicher ist, ob sich ein Datensatz im nördlichen Bereich 1 oder im nördlichen Bereich 2 befindet, wählt er das Buch "Norden" anstelle des Buches "Amerika" aus.

## Verwandte Themen

Informationen zum Gestalten Ihrer Buchstrukturen, zum Einrichten von Büchern und zum Aktivieren von Benutzern für die Verwendung von Büchern finden Sie in den folgenden Themen:

- [Informationen zur Gestaltung von Buchstrukturen](#) (auf Seite 388)
- [Info über den Support von Webservices für Bücher](#) (auf Seite 393)
- [Informationen zu Modi der Datensatzverantwortlichkeit](#) (auf Seite 393)
- [Modi der Datensatzverantwortlichkeit und automatisch generierte Aufgaben](#) (auf Seite 399)

- [Informationen zum Importieren von Büchern und Buchzuweisungen](#) (auf Seite 406)
- [Informationen zu zeitbasierten Buchzuweisungen](#) (auf Seite 407)
- [Szenario zur Verwendung von Büchern für das Verwalten von Vertriebsgebieten](#) (auf Seite 410)
- [Beispiel für die Verwendung von Büchern zum Verwalten von Vertriebsgebieten](#) (auf Seite 411)
- [Einrichten von Büchern](#) (auf Seite 412)
- [Überprüfen der Bucheinrichtung für die Administratorrolle](#) (auf Seite 414)
- [Erstellen von Buchtypen und Buchbenutzerrollen](#) (auf Seite 418)
- [Konfigurieren von Modi der Datensatzverantwortlichkeit](#) (auf Seite 418)
- [Erstellen von Büchern und Buchhierarchien](#) (auf Seite 419)
- [Zuordnen von Benutzern zu Büchern](#) (auf Seite 421)
- [Erstellen von Zugriffsprofilen für Bücher](#) (auf Seite 425)
- [Aktivieren von Büchern für Ihr Unternehmen](#) (auf Seite 426)
- [Aktivieren von Büchern für Benutzer und Benutzerrollen](#) (auf Seite 427)
- [Hinzufügen von Büchern zu Detailseitenlayouts von Datensätzen](#) (auf Seite 430)
- [Zuweisen von Datensätzen zu Büchern](#) (auf Seite 431)
- [Seite "Buchhierarchie"](#) (siehe "[Die Seite "Buchhierarchie"](#)" auf Seite 433)
- [Buchfelder](#) (auf Seite 434)
- [Informationen zur Fehlerbeseitigung bei Büchern](#) (auf Seite 436)

## Informationen zur Gestaltung von Buchstrukturen

Um eine effektive Buchstruktur einzurichten, müssen Sie Ihre Buchhierarchien sorgfältig planen. Beachten Sie die folgenden Richtlinien, wenn Sie die Buchhierarchien für Ihr Unternehmen gestalten und anpassen:

- Erstellen Sie keine benutzerdefinierten Bücher, durch die Benutzerbücher repliziert werden.
- Bestimmen Sie die Organisation und die Zugriffsrichtlinien für Ihre Geschäftsdaten.
- Bestimmen Sie, ob die Unternehmensstruktur für die Datenverwaltung relevant ist.
- Bestimmen Sie die Datenzugehörigkeiten in Ihrem Unternehmen.
- Gestalten Sie Ihre Bücher entsprechend den Benutzeranforderungen, und analysieren Sie die Aufgaben, bei denen Benutzer Bücher am häufigsten verwenden.
- Gestalten Sie Ihre Bücher so, dass die Funktion des Kontrollkästchens "Sichtbarkeit Manager aktiviert" im Unternehmensprofil so wenig wie möglich verwendet wird.
- Verwenden Sie in Ihren Buchhierarchien so wenig Ebenen wie möglich.
- Reduzieren Sie die Zahl der Querlistungen in der Buchstruktur so weit wie möglich. *Querlistung* ist das Duplizieren von Datensätzen in mehreren Büchern.

- Verwenden Sie Workflowregeln zum Automatisieren der Buchverwaltung. Ziehen Sie beim Entwerfen Ihrer Buchnamen außerdem die Funktion in Betracht, mit der Sie eine einzelne Workflowaktion verwenden können, um ein anderes Buch anderen Datensätzen zuweisen zu können, indem Sie einen Ausdruck verwenden, der in einen Buchnamen aufgelöst wird.

### Benutzerbücher

Der Nachteil bei der Erstellung von benutzerdefinierten Büchern, die Benutzerbücher replizieren, besteht darin, dass die Daten in den benutzerdefinierten Büchern und in den Standardbenutzerbüchern synchronisiert werden müssen. Durch diese Zusatzaufgabe verlängert sich die Verarbeitungszeit des Servers und die für den Abruf von Datensätzen erforderliche Zeit.

**HINWEIS:** Ein Unternehmen kann beispielsweise Benutzerbücher replizieren, um einem Benutzer vorübergehenden Zugriff auf die Daten eines anderen Benutzers zu gewähren. Dies wird einfacher dadurch erreicht, dass der Benutzer, der auf die Daten zugreifen möchte, als Delegierter für den Benutzer, der für die Daten verantwortlich ist, hinzugefügt wird.

### Datenzugriffsanforderungen

Ihre Buchstruktur muss nicht Ihrer Unternehmenshierarchie entsprechen. Stattdessen wird empfohlen, dass sich Ihre Buchstruktur an der Datenorganisation Ihres Unternehmens orientiert. Teile Ihres Unternehmens können geografisch organisiert sein, während andere Teile nach Produktlinie oder Branche organisiert sind. Achten Sie besonders auf folgende Situationen:

- Zwei (oder mehr) Abteilungen dürfen nicht die Möglichkeit haben, auf Daten zuzugreifen, für die die andere Abteilung verantwortlich ist.
- Zwei (oder mehr) Abteilungen müssen die Möglichkeit haben, auf Daten zuzugreifen, für die die andere Abteilung verantwortlich ist.

### Relevanz der Unternehmensstruktur

In vielen Unternehmen hat eine übergeordnete Organisation unbeschränkten Zugriff auf alle Daten der untergeordneten Organisationen. Mitglieder einer solchen übergeordneten Organisation haben normalerweise globalen Zugriff auf Daten in allen untergeordneten Organisationen.

Wenn Ihre Organisation so strukturiert ist, wird empfohlen, keine Bücher einzurichten, die der Organisationsstruktur auf übergeordneter Organisationsebene entsprechen. Sie haben jedoch folgende Möglichkeiten:

- Einrichten von Büchern, die der Organisationsstruktur auf anderen Ebenen entsprechen (zum Beispiel untergeordnete Organisationsebene)
- Einrichten anderer Buchhierarchien auf übergeordneter Organisationsebene. Beispielsweise können Sie auf der übergeordneten Organisationsebene ein Buch oder eine Buchhierarchie erstellen, mit der Benutzer auf übergeordneter Organisationsebene Verkaufsprojekte mit hohem Ertragspotenzial für alle untergeordneten Organisationen anzeigen können.

### Datenzugehörigkeiten

Analysieren Sie die Prozeduren, die in Ihrem Unternehmen verwendet werden, wenn ein Benutzer von einer Abteilung in eine andere wechselt. Beispiel:

- Wenn die vom Benutzer verwalteten Daten immer mit dem Benutzer zur neuen Abteilung verschoben werden, so dass eine fortgesetzte Datenzugehörigkeit besteht, ist zu empfehlen, die Daten über Datensatzverantwortlichkeit und Teams zu verwalten. Normalerweise werden Termine und Aufgaben auf allen Ebenen mit dem Benutzer verschoben. In manchen Vertriebsumgebungen werden alle Kundendaten mit dem Benutzer verschoben. Diese Datenzugehörigkeit trifft auf kleine und mittlere Unternehmen sowie auf Unternehmen zu, deren Umsätze geringes Volumen mit hoher Gewinnspanne haben.
- Wenn die Daten normalerweise in einer Organisation bleiben, zum Beispiel einer geografischen Organisation, so dass eine organisatorische Verantwortung für Daten besteht, sollten die Daten mit Büchern verwaltet werden, die der Organisationsstruktur entsprechen.
- Wenn sowohl fortgesetzte Zugehörigkeit als auch organisatorische Verantwortung einige Zeit weiterbesteht, wenn der Benutzer in eine andere Abteilung gewechselt ist, können die beiden Hierarchien gleichzeitig bestehen.

### Benutzeranforderungen und -aufgaben

Wenn Sie Ihre Buchstruktur gestalten, analysieren Sie die Aufgabe, bei der Ihre Benutzer am häufigsten Bücher verwenden, zum Durcharbeiten von Listen, Suchen nach Datensätzen sowie Erstellen und Verwenden von Berichten.

#### Durcharbeiten von Listen

Bestimmen Sie als Hilfe bei der Identifikation der von Benutzern benötigten Listen die am häufigsten verwendeten Listentypen und die idealen Listen für Ihre Benutzer. Bitten Sie die Benutzer in Ihrem Unternehmen darum, Sie hierbei zu unterstützen. Wenn kein Buch in Ihrer Buchstruktur alle notwendigen Datensätze für eine ideale Liste enthält, fehlt in der Buchstruktur wahrscheinlich eine Hierarchie. Beispielsweise können Sie sowohl eine geografische Hierarchie als auch eine produktorientierte Hierarchie einrichten.

Wenn Benutzer sehr viel Zeit mit der Arbeit in einem bestimmten Teil eines Buches verbringen, erstellen Sie ein untergeordnetes Buch für den Teil. Benennen Sie das untergeordnete Buch so, dass es von Benutzern erkannt werden kann. Das untergeordnete Buch kann in der Buchauswahl auch als Standardeinstellung festgelegt werden, damit Benutzer das gewünschte Buch nicht jedes Mal wählen müssen. Weitere Informationen über das Festlegen der Standardeinstellung für die Buchauswahl finden Sie in [Aktivieren von Büchern für Benutzer und Benutzerrollen](#) (auf Seite 427).

#### Suchen nach Datensätzen

Wenn Sie die Suchanforderungen der Benutzer in Ihrem Unternehmen bestimmen möchten, fragen Sie die Benutzer nach den Szenarien, in denen sie nach bestimmten Datensätzen suchen. Ihre Buchstruktur und die Buchgrößen sollten den Suchen und Suchkriterien entsprechen, die von den Benutzern am häufigsten verwendet werden.

**HINWEIS:** Wenn Sie bereits eine Buchstruktur definiert haben und sie weiter anpassen, fragen Sie Benutzer, ob sie normalerweise angeben können, ob ein bestimmter Datensatz zu einem bestimmten Buch in der Hierarchie gehört. Wenn die Benutzer durchgehend angeben, dass sie nur bei einem Buch auf einer höheren Ebene sicher sein können, fragen Sie sie, ob eine weitere Unterteilung der Buchstruktur ihnen eine weitere

Präzisierung ihrer Suche ermöglichen würde. Für Benutzer sollte festgelegt sein, dass sie Bücher auf höherer Ebene nur als Ausnahme zu ihren normalen Suchen durchsuchen.

Die in einer Suche verwendeten Felder beeinflussen auch die Geschwindigkeit der Suche:

- Die besten Ergebnisse erzielen Sie, wenn Sie indizierte Felder zum Suchen nach Datensätzen in Büchern verwenden. (Indizierte Felder werden in den Suchabschnitten grün angezeigt.)
- Wenn nicht indizierte Felder (anstatt indizierte Felder) zum Suchen nach Datensätzen in Büchern verwendet werden, sind die Suchen langsamer, und die Effektivität wird durch das Volumen der durchsuchten Datensätze beeinträchtigt. (Nicht indizierte Suchfelder werden schwarz in den Suchabschnitten angezeigt.)

Wenn Sie beispielsweise bestimmen, dass Benutzer nach Personendatensätzen normalerweise anhand von Indexfeldern suchen, kann die Zahl der Datensätze für das Buch auf der niedrigsten Ebene (Leaf-Node-Buch) bis zu 100.000 für jeden Datentyp betragen. Wenn Benutzer jedoch Personendatensätze normalerweise anhand von nicht indizierten Feldern suchen, können Sie die Größe Ihrer Leaf-Node-Bücher auf zwischen 20.000 und 30.000 Datensätze für jeden Datentyp beschränken.

Die Datenkonfiguration ist je nach Unternehmen unterschiedlich. Daher gibt es keine empfohlene Anzahl von Datensätzen für Bücher. Die Buchgröße muss ständig verwaltet werden. Durch Bücher werden Suchen beschleunigt, indem die Zahl der durchsuchten Datensätze verringert wird.

### Erstellen und Verwenden von Berichten

Für alle Benutzer außer Administratoren gelten Datensichtbarkeitsregeln für Berichte. Wenn ein Benutzerbuch oder ein benutzerdefiniertes Buch in der Buchauswahl für Berichte angegeben wird, sind folgende Daten für die Berichte relevant:

- Der gesamte Inhalt historischer Analysen (zum Beispiel über die Registerkarten "Berichte" und "Dashboards" aufgerufene historische Analysen) ist auf das Buch beschränkt und enthält alle Unterebenen des ausgewählten Buches. Datensätze, für die der Benutzer verantwortlich ist oder zu einem Team gehört, sind nur enthalten, wenn sich diese Datensätze auch im ausgewählten Buch oder in einem seiner untergeordneten Bücher befinden.
- Berichte in Echtzeit sind auf Daten beschränkt, die direkt dem in der Buchauswahl gewählten Buch (benutzerdefiniertes Buch oder Benutzerbuch) zugeordnet sind. Wenn das ausgewählte Buch untergeordnete Bücher oder unterstellte Mitarbeiter enthält, werden diese Daten in Echtzeitberichten ignoriert.

**HINWEIS:** Normalerweise müssen Sie Ihre Buchstruktur nach dem Einrichten zwar nicht ändern, aber Sie haben die Möglichkeit dazu. Für diese Änderungen ist keine Unterbrechung erforderlich, und die Änderungen werden sofort wirksam. Sie schlagen sich jedoch nicht sofort in den Daten in Echtzeitberichten nieder.

Weitere Informationen über die Sichtbarkeit von Datensätzen in Berichten finden Sie in Berichte.

### Sichtbarkeit Manager

Beachten Sie die folgenden Prinzipien, wenn Sie Ihre Buchhierarchien gestalten:

- Die Funktion des Kontrollkästchens "Sichtbarkeit Manager aktiviert" im Unternehmensprofil wird so wenig wie möglich verwendet.

- Die Option "Untergeordnete Elemente einbeziehen" wird selten oder nie in Suchen mit großen Datenmengen verwendet. (Die Zahl der Datensätze, die ein großes Datenvolumen ergibt, ist je nach Unternehmen und Suchmuster unterschiedlich.)

Es gibt Fälle, in denen die Option "Untergeordnete Elemente einbeziehen" verwendet werden muss. Beispielsweise müssen Manager Listen für Benutzerbücher ausführen, die ihre unterstellten Mitarbeiter enthalten, weil ihre unterstellten Mitarbeiter untereinander keine Daten austauschen können. Wenn die Mengen groß sind, nimmt die Suchzeit zu. Die besten Ergebnisse erzielen Sie aber, wenn Sie die Option "Untergeordnete Elemente einbeziehen" nur auswählen, wenn dies notwendig ist.

### Hierarchieebenen

Buchhierarchien mit vielen Ebenen mit Datensätzen auf jeder Ebene haben eine ähnliche Wirkung wie die Teamfunktion mit aktivierter Manager-Sichtbarkeit. Diese Hierarchien sind bei kleinen Datensätzen gut geeignet. Bei größeren Datenmengen ist die Funktion von Büchern mit weniger Ebenen in der Hierarchie (oder ohne Hierarchieebenen) weit effektiver als die Teamfunktion.

Wenn eine Ebene Ihrer Buchhierarchie keine Verbesserung der Datensicherheit oder -organisation bietet, führen Sie das redundante Buch und seine untergeordneten Bücher zusammen. Fragen Sie Benutzer, ob sie normalerweise erkennen können, ob sich ein Datensatz in einem untergeordneten Buch oder einem anderen untergeordneten Buch des gleichen übergeordneten Buches befindet. Können sie es nicht, ist zu empfehlen, die beiden untergeordneten Bücher im übergeordneten Buch zusammenzuführen.

Eine einfache Methode zum Reduzieren der Zahl der Ebenen in einer Buchhierarchie ist es, den Namen des übergeordneten Buches als Präfix der untergeordneten Bücher zu verwenden. Wenn Sie beispielsweise ein untergeordnetes Buch mit Namen "Nord" und ein übergeordnetes Buch mit Namen "Nordamerika" haben, entfernen Sie das übergeordnete Buch, und benennen Sie das untergeordnete Buch in "NA - Nord" um.

### Querlistung

Querlistung ist die Duplizierung von Datensätzen über mehrere Bücher. Querlistung bedeutet für Benutzer hohen administrativen Aufwand, weil Synchronisierung notwendig ist, was dazu führt, dass viele Lese- und Schreibvorgänge erforderlich sind, die sich auf die Leistung des Servers auswirken. Querlistung sollte möglichst wenig verwendet werden.

### Automatisierte Buchverwaltung

Normalerweise werden die Buchzuweisungskriterien einem oder mehreren Feldern in einem Datensatztyp zugeordnet. Sie können Workflowregeln erstellen, um die Buchzuordnung automatisch neu zu organisieren, wenn eines der Felder geändert wird.

Wenn Sie beispielsweise eine Buchhierarchie mit Namen *Gebiet* haben, können Sie eine Workflowregel zum Überwachen eines Feldes in einem Datensatztyp (zum Beispiel das Feld "Gebiet" in Firmen) und dann eine Aktion zum Zuweisen eines Buches in der Regel erstellen, um das Buch "Gebiet" in dem Datensatz durch ein neues Buch zu aktualisieren, wenn der Wert des Feldes "Gebiet" für die Firma geändert wird.

Ziehen Sie beim Entwerfen Ihrer Buchnamen in Betracht, ob Sie Workflowaktionen zum Zuweisen eines Buches so verwenden möchten, dass eine einzelne Workflowaktion basierend auf einem Ausdruck, der in einen Buchnamen aufgelöst wird, ein anderes Buch anderen Datensätzen zuweisen kann.

Beispiel: Sie haben Firmen in Nordamerika sowie Firmen in EMEA-Ländern. Sie möchten möglicherweise zwei separate Bücher für die verschiedenen Standorte einrichten und einer Firma je nach ihrem Standort das



entsprechende Buch zuweisen. Um diese Konfiguration einzurichten, können Sie zwei Bücher erstellen, ein Buch mit dem Namen "Nordamerika" und ein Buch mit dem Namen "EMEA". Sie können dann ein benutzerdefiniertes Auswahllistenfeld mit dem Namen "Vertriebsregion" und mit den Werten "Nordamerika" und "EMEA" erstellen und das benutzerdefinierte Feld für die entsprechenden Rollen zum Seitenlayout für den Datensatztyp "Firma" hinzufügen. Anschließend können Sie die Workflowaktion "Buch zuweisen" erstellen, mit der beim Aktualisieren eines Firmendatensatzes folgende Schritte ausgeführt werden:

- Ausdruck auswerten, um den Wert zu bestimmen, der im Feld "Vertriebsregion" im Firmendatensatz ausgewählt ist.
- Firmendatensatz dem Buch zuordnen, dessen Name mit dem vom Ausdruck zurückgegebenen Wert übereinstimmt.

### Verwandte Themen

Weitere Informationen finden Sie unter folgenden Themen:

- [Erstellen von Workflowaktionen: Buch zuweisen](#) (auf Seite 512)

## Info über den Support von Webservices für Bücher

Bücher können über Web-Services verwaltet werden. Wenn Bücher für Ihr Unternehmen aktiviert sind, ist die WSDL (Web Services Description Language) des Buches zum Herunterladen verfügbar. Weitere Angaben zu Web-Services finden Sie im *Oracle Web Services On Demand Guide*.

## Informationen zu Modi der Datensatzverantwortlichkeit

Je nach den Geschäftsanforderungen Ihres Unternehmens soll Benutzern für Datensätze eines bestimmten Typs möglicherweise keine Verantwortlichkeit zugewiesen werden. Stattdessen möchten Sie Ihre Datensätze vielleicht so organisieren, dass Datensatzverantwortlichkeit nicht erneut zugewiesen werden muss, wenn Ihre Mitarbeiter andere Aufgaben übernehmen oder wenn Vertriebsteam aufgrund neuer Geschäftsmodelle neu aufgestellt werden. Ab Version 20 ermöglicht Oracle CRM On Demand die Unterstützung solcher Geschäftsanforderungen durch die Zuordnung eines primären benutzerdefinierten Buches zu einem Datensatz, anstatt dem Datensatz einen Verantwortlichen zuzuweisen. Alle Benutzer, die Mitglieder des primären benutzerdefinierten Buches für einen Datensatz sind, können auf diesen Datensatz zugreifen und damit arbeiten, solange die Einstellungen für Benutzerrolle und Zugriffsprofil dem Benutzer die erforderlichen Zugriffsrechte gewähren. Ihr Unternehmen kann außerdem einige Datensatztypen einrichten, damit Datensätze dieses Typs keinen zugewiesenen Verantwortlichen oder ein zugewiesenes primäres benutzerdefiniertes Buch aufweisen müssen.

Oracle CRM On Demand ermöglicht für die meisten Datensatztypen, die Bücher verwenden, die Einrichtung der folgenden Modi der Datensatzverantwortlichkeit:

- **Benutzermodus.** Der Benutzermodus verhält sich ähnlich wie die Datensatzverantwortlichkeit in Version 19 und älteren Versionen von Oracle CRM On Demand. Wenn der Benutzermodus für einen Datensatztyp konfiguriert ist, muss jedem Datensatz dieses Typs ein Verantwortlicher zugewiesen werden. Wenn das Feld "Buch" auf der Seite mit den Datensatzdetails verfügbar ist, zeigt es das dem Verantwortlichen zugeordnete Benutzerbuch an.

**HINWEIS:** Datensätze für Serviceanfragen erfordern standardmäßig keinen Verantwortlichen, und einige Datensatztypen, z.B. "Benutzer" und "Produkte", weisen keine Verantwortlichen für die

Datensätze auf. Diese Funktion hat sich seit den älteren Versionen von Oracle CRM On Demand nicht geändert.

- **Buchmodus.** Wenn ein Datensatztyp im Buchmodus konfiguriert ist, kann den Datensätzen dieses Typs kein Verantwortlicher zugewiesen werden. Stattdessen ist für jeden Datensatz ein primäres benutzerdefiniertes Buch erforderlich. Alle Benutzer, die Mitglieder des primären Buches in einem Datensatz sind, haben Zugriff auf den Datensatz und können damit arbeiten, solange die Einstellungen für Benutzerrolle und Zugriffsprofil dem Benutzer die erforderlichen Zugriffsrechte gewähren. Sie können den Buchmodus nur für Datensatztypen verwenden, die Bücher unterstützen.
- **Gemischter Modus.** Der gemischte Modus wird auch als *Benutzer- oder Buchmodus* bezeichnet. Wenn ein Datensatztyp in diesem Modus konfiguriert ist, bestehen folgende Möglichkeiten für das Einrichten eines Datensatzes für diesen Datensatztyp:
  - Der Datensatz kann entweder ohne einen zugewiesenen Verantwortlichen oder ohne ein zugeordnetes primäres benutzerdefiniertes Buch vorhanden sein. Benutzer können auf solch einen Datensatz über ihre Teammitgliedschaft oder über die Mitgliedschaft eines dem Datensatz zugeordneten Buches zugreifen. Benutzer, in deren Benutzerrolle im 2. Schritt des Assistenten für Rollenverwaltung das Kontrollkästchen "Lesezugriff auf alle Datensätze" aktiviert ist, können ebenfalls auf den Datensatz zugreifen.
  - Dem Datensatz kann ein Verantwortlicher zugewiesen sein.
  - Der Datensatz kann einem primären benutzerdefinierten Buch zugeordnet sein.

**HINWEIS:** Der Datensatz darf nicht sowohl einen zugewiesenen Verantwortlichen als auch ein primäres benutzerdefiniertes Buch aufweisen.

Sie können den gemischten Modus nur für Datensatztypen verwenden, die Bücher unterstützen.

**HINWEIS:** Sie müssen den Benutzermodus der Datensatzverantwortlichkeit für den Datensatztyp "Mustertransaktion" verwenden, da sich jede Mustertransaktion auf eine Bestandsperiode für einen bestimmten Benutzer beziehen muss. Konfigurieren Sie für den Datensatztyp "Mustertransaktion" nicht den Buchmodus oder den gemischten Modus.

Unabhängig vom Modus der Datensatzverantwortlichkeit, die Sie für einen Datensatztyp konfigurieren, können Sie einem Datensatz weitere Bücher zuweisen. Außerdem können Benutzer einem Datensatz weitere Benutzer zuweisen, wenn der Datensatztyp Teams unterstützt. Benutzer, die Mitglieder eines einem Datensatz zugewiesenen Buches sind, haben Zugriff auf den Datensatz und können damit arbeiten, solange die Einstellungen für Benutzerrolle und Zugriffsprofil dem Benutzer die erforderlichen Zugriffsrechte gewähren.

## Berichterstellung

Für die Datensatztypen "Firma" und "Person" können Sie Echtzeitberichte und historische Berichte erstellen, die auf der Beziehung zwischen den Datensätzen und dem primären Buch für die Datensätze basieren. Weitere Informationen zur Berichterstellung und den Modi der Datensatzverantwortlichkeit finden Sie unter [Informationen zur Sichtbarkeit für Datensätze in Analytics](#).

Die Modi der Datensatzverantwortlichkeit haben auf die Datensichtbarkeitsregeln, die zutreffen, wenn Sie auf der Berichte-Homepage in der Buchauswahl ein Buch wählen, keine Auswirkung. Weitere Informationen zu den Datensichtbarkeitsregeln für Bücher in der Berichterstellung finden Sie unter [Informationen zur Gestaltung von Buchstrukturen](#) (auf Seite 388).

## Datensatztypen, die die Modi der Datensatzverantwortlichkeit unterstützen

Die Modi der Datensatzverantwortlichkeit werden für Datensatztypen unterstützt, die benutzerdefinierte Bücher unterstützen. Davon ausgenommen sind:

- Zuteilung
- Fond
- Bestandsauditbericht
- Bestandsperiode
- Nachrichtenplan
- Besuchsvorlage
- Lösung

Sie können alle anderen Datensatztypen, die benutzerdefinierte Bücher unterstützen, im Benutzermodus, im Buchmodus und im gemischten Modus konfigurieren. Sie können für die verschiedenen Datensatztypen, die Bücher unterstützen, eine Kombination von Modi der Datensatzverantwortlichkeit verwenden. Beispiel: Sie können den Datensatztyp "Person" im Buchmodus und den Datensatztyp "Firma" im Benutzermodus konfigurieren. Sie können den Modus der Datensatzverantwortlichkeit für einen Datensatztyp jederzeit ändern. Der Modus der Datensatzverantwortlichkeit für einen Datensatztyp wird durch die Konfiguration der Felder "Verantwortlicher" und "Buch" konfiguriert, falls dies wie in der folgenden Tabellen angezeigt für den Datensatztyp erforderlich ist.

**HINWEIS:** Die Seitenlayouts für den Datensatztyp müssen für den Modus der Datensatzverantwortlichkeit korrekt eingerichtet sein. Weitere Informationen finden Sie unter [Informationen zur Feldeinrichtung und zu Seitenlayouts für Modi der Datensatzverantwortlichkeit](#) (auf Seite 127).

Modus der Datensatzverantwortlichkeit	Feld "Verantwortlicher" auf "Erforderlich" festgelegt	Feld "Buch" auf "Erforderlich" festgelegt	Andere Konfigurationsdetails	Kommentare
Benutzermodus	Ja	Nein	Keine	Falls das Feld "Buch" im Seitenlayout des Datensatzes vorhanden ist, ist es schreibgeschützt und zeigt den Namen des Benutzerbuches für den Benutzer an, der dem Datensatz als Verantwortlicher zugewiesen wurde.

Modus der Datensatzverantwortlichkeit	Feld "Verantwortlicher" auf "Erforderlich" festgelegt	Feld "Buch" auf "Erforderlich" festgelegt	Andere Konfigurationsdetails	Kommentare
Buchmodus	Nein	Ja	(Optional) Feld "Verantwortlicher" auf "Schreibgeschützt" festlegen	Wenn das Feld "Verantwortlicher" im Datensatzlayout vorhanden ist, muss das Feld leer sein.  Das Feld "Buch" ist ein Auswahllistenfeld, das eine Liste von benutzerdefinierten Büchern enthält, die Sie für Ihr Unternehmen einrichten.
Gemischter Modus	Nein	Nein	Keine	Wenn für einen Datensatz im Feld "Buch" ein benutzerdefiniertes Buch gewählt ist, ist das Feld "Verantwortlicher" leer.  Wenn im Feld "Verantwortlicher" ein Benutzer gewählt ist, wird das Feld "Buch" automatisch mit dem Namen des Benutzerbuches für den Verantwortlichen gefüllt.

### Standardmodus der Datensatzverantwortlichkeit

Für bestehende Unternehmen, die in Version 19 oder einer älteren Version von Oracle CRM On Demand erstellt wurden, ist der Benutzermodus der Standardmodus der Verantwortlichkeit für Datensätze. Davon ausgenommen ist der Datensatztyp "Serviceanfrage", der standardmäßig im gemischten Modus konfiguriert wird. Für neue Unternehmen ist bei Datensatztypen, die die Modi der Datensatzverantwortlichkeit unterstützen, der gemischte Modus der Standardmodus der Datensatzverantwortlichkeit.

### Standardwerte in den Feldern "Verantwortlicher" und "Buch"

Wenn ein Benutzer die Seite "Neuer Datensatz" öffnet, lauten die Werte in den Feldern "Verantwortlicher" und "Buch" wie folgt:

- Wenn der Datensatztyp im Benutzermodus konfiguriert ist, wird das Feld "Verantwortlicher" automatisch mit dem Alias des aktuellen Benutzers aufgefüllt. Sofern vorhanden, wird das Feld "Buch" automatisch mit dem Namen des Benutzerbuchs des aktuellen Benutzers aufgefüllt.
- Wenn der Datensatztyp im gemischten Modus konfiguriert ist, wird weder das Feld "Verantwortlicher" noch das Feld "Buch" aufgefüllt.

**HINWEIS:** Termine, die Benutzer mit Ihren Kalendern erstellen, bilden eine Ausnahme zum normalen Verhalten der Modi für die Datensatzverantwortlichkeit. Wenn ein Benutzer einen Termin über den Benutzerkalender erstellt, wird das Feld "Verantwortlicher" ohne Berücksichtigung des Modus für die Datensatzverantwortlichkeit mit dem Namen des aktuellen Benutzers aufgefüllt.

- Wenn der Datensatztyp im Buchmodus konfiguriert wurde, geschieht Folgendes:
  - Das Feld "Verantwortlicher" wird im neuen Datensatz nicht ausgefüllt.
  - Der Standardwert für das Feld "Buch" ist abhängig vom Standardbuch, das für den Datensatztyp im aktuellen Benutzerdatensatz des Benutzers folgendermaßen angegeben wurde:
    - Wenn für den Datensatztyp ein benutzerdefiniertes Buch als Standardbuch angegeben wird, wird das Feld "Buch" im neuen Datensatz automatisch mit dem Namen des angegebenen Standardbuchs aufgefüllt.
    - Wenn für den Datensatztyp kein Standardbuch angegeben wird oder wenn ein Benutzerbuch oder "Alle Bücher" als Wert für das Standardbuch angegeben wird, wird das Feld "Buch" im neuen Datensatz nicht aufgefüllt.

Informationen zum Einrichten von Standardbüchern nach Datensatztyp für einen Benutzer finden Sie unter [Einrichten von Standardbüchern nach Datensatztyp für einen Benutzer](#) (auf Seite 326).

**HINWEIS:** Wenn in einem Seitenlayout das Feld "Verantwortlicher" erforderlich ist, und wenn der Datensatztyp im gemischten Modus konfiguriert ist, ist das Feld "Verantwortlicher" standardmäßig leer, wenn ein Benutzer die Seite "Neuer Datensatz" öffnet, die dieses Seitenlayout verwendet. Weitere Informationen zur Feldeinrichtung und zu Seitenlayouts für die Modi der Datensatzverantwortlichkeit finden Sie unter [Informationen zur Feldeinrichtung und zu Seitenlayouts für Modi der Datensatzverantwortlichkeit](#) (auf Seite 127).

## Überlegungen zu den Modi der Datensatzverantwortlichkeit

Beachten Sie beim Konfigurieren des Modus der Datensatzverantwortlichkeit für einen Datensatztyp Folgendes:

- **Assignment Manager.** Der Assignment Manager kann nur Benutzern Datensätze neu zuweisen. Er kann Datensätze nur dann neu zuweisen, wenn der Datensatztyp im Benutzermodus oder im gemischten Modus der Datensatzverantwortung konfiguriert ist. Wenn dem Datensatz ein primäres benutzerdefiniertes Buch zugewiesen wurde, bevor der Assignment Manager den Datensatz einem Verantwortlichen neu zuweist, entfernt er das primäre Buch aus dem Datensatz. Der Assignment Manager kann Datensätze nicht neu zuweisen, wenn der Datensatztyp im Buchmodus konfiguriert ist. Wenn Sie einen Datensatz im Buchmodus konfigurieren, empfiehlt es sich, alle Regelgruppen für diesen Datensatztyp zu deaktivieren. Weitere Informationen zu Zuweisungsregeln finden Sie unter [Informationen zu Zuweisungsregeln](#) (auf Seite 561).
- **Arbeiten mit anderen Anwendungen** Die folgenden Anwendungen erfordern, dass die Datensätze einen Verantwortlichen aufweisen. Sie können diese Anwendungen nicht verwenden, wenn der Datensatztyp der Anwendung im Buchmodus konfiguriert ist. Wenn der Datensatztyp im gemischten Modus konfiguriert ist, müssen die Datensätze einen Verantwortlichen aufweisen:
  - Oracle Outlook Email Integration On Demand
  - Oracle Notes Email Integration On Demand
  - Oracle CRM On Demand Integration for Office
  - Oracle CRM On Demand Connected Mobile Sales
- **Aktualisieren von Datensätzen nach dem Ändern des Modus der Datensatzverantwortlichkeit.** Wenn Sie den Modus der Datensatzverantwortlichkeit für einen Datensatztyp in den Benutzermodus

ändern, denken Sie daran, alle Datensätze dieses Typs zu aktualisieren, sodass sie einen Verantwortlichen aufweisen. Andernfalls wird der Benutzer, der als Nächstes einen Datensatz dieses Typs aktualisiert, gezwungen, einen Verantwortlichen für diesen Datensatz zu wählen. Dementsprechend gilt: Wenn Sie den Modus der Datensatzverantwortlichkeit für einen Datensatztyp in den Buchmodus ändern, denken Sie daran, alle Datensätze dieses Typs zu aktualisieren, sodass ihnen ein entsprechendes primäres benutzerdefiniertes Buch zugewiesen ist. Andernfalls wird der Benutzer, der als Nächstes einen Datensatz dieses Typs aktualisiert, gezwungen, ein primäres benutzerdefiniertes Buch für diesen Datensatz zu wählen.

### Was geschieht, wenn Sie den Modus der Datensatzverantwortlichkeit für einen Datensatztyp ändern?

Wenn Ihr Unternehmen den Modus der Datensatzverantwortlichkeit für einen Datensatztyp ändert, wird der neue Modus der Datensatzverantwortlichkeit für alle neuen Datensätze dieses Typs übernommen. Das Verhalten bei bestehenden Datensätzen ist wie folgt:

- **Wenn der neue Modus der Datensatzverantwortlichkeit der Benutzermodus ist.** Wenn ein Datensatz zum ersten Mal nach der Änderung des Modus der Datensatzverantwortlichkeit aktualisiert wird, geschieht Folgendes:
  - Wenn der Datensatz nicht bereits einen Benutzer als Verantwortlichen aufweist, muss der Benutzer, der den Datensatz aktualisiert, im Feld "Verantwortlicher" einen Benutzer wählen.
  - Wenn dem Datensatz zuvor bereits ein primäres benutzerdefiniertes Buch zugewiesen war, wird der Name des primären Buches aus dem Feld "Buch" entfernt, und der Name des Benutzerbuches für den neuen Benutzer wird im Feld "Buch" angezeigt. Das Buch wird außerdem aus dem Datensatz entfernt und im Buchabschnitt der Seite für Datensatzdetails nicht mehr angezeigt.
- **Wenn der neue Modus der Datensatzverantwortlichkeit der Buchmodus ist.** Wenn ein Datensatz zum ersten Mal nach der Änderung des Modus der Datensatzverantwortlichkeit aktualisiert wird, geschieht Folgendes:
  - Wenn dem Datensatz nicht bereits ein primäres Buch zugewiesen ist, muss der Benutzer, der den Datensatz aktualisiert, im Feld "Buch" ein primäres benutzerdefiniertes Buch wählen.
  - Wenn dem Datensatz bereits ein Verantwortlicher zugewiesen war, geschieht Folgendes:
    - Das Feld "Verantwortlicher" wird aus dem Datensatz entfernt.
    - Wenn der Datensatztyp Teams unterstützt, werden alle Mitglieder des Teams bis auf den früheren Verantwortlichen für den Datensatz auch weiterhin beibehalten. Das Verhalten für Teammitglieder, die einer vordefinierten Gruppe angehören, ist dasselbe, d.h. alle Mitglieder der Gruppe bis auf den früheren Verantwortlichen für den Datensatz werden als Teammitglieder beibehalten. Allerdings stellt der Datensatztyp "Firma" eine Ausnahme von dieser Regel dar. Wenn der vorherige Kontoverantwortliche Mitglied einer vordefinierten Gruppe ist, werden alle Mitglieder der Gruppe aus dem Team entfernt. Alle Teammitglieder, die nicht zu einer vordefinierten Gruppe gehören, bleiben weiterhin Mitglieder des Teams, wie bei anderen Datensatztypen.

**HINWEIS:** Wie hier beschrieben, wird der vorherige Verantwortliche des Datensatzes in der Standardanwendung nicht als Mitglied des Teams beibehalten. Ihr Administrator kann jedoch den Datensatztyp so konfigurieren, dass der vorherige Eigentümer des Datensatzes als Mitglied des Teams im Datensatz beibehalten wird. Informationen zum Konfigurieren eines Datensatztyps zum Beibehalten eines vorherigen Eigentümers als Mitglied des Teams finden Sie unter [Anpassen der vorherigen Verantwortlichkeit für freigegebene Datensätze](#) (auf Seite 297).

- **Wenn der neue Modus der Datensatzverantwortlichkeit der gemischte Modus ist.** Wenn ein Datensatz zum ersten Mal nach der Änderung des Modus der Datensatzverantwortlichkeit aktualisiert wird, geschieht Folgendes: Dieses Verhalten tritt zudem jedes Mal ein, wenn der Datensatz aktualisiert wird, während der Datensatztyp den gemischten Modus aufweist:
  - Der Benutzer, der den Datensatz aktualisiert, muss keinen Verantwortlichen bzw. kein primäres Buch wählen.
  - Der Benutzer, der den Datensatz aktualisiert, kann einen Verantwortlichen oder ein primäres benutzerdefiniertes Buch für den Datensatz wählen, aber nicht beides.
  - Wenn ein Benutzer einem Datensatz einen Verantwortlichen zuweist und wenn dem Datensatz zuvor ein primäres benutzerdefiniertes Buch zugeordnet war, wird das Feld "Buch" aus dem Datensatz entfernt. Das Buch wird außerdem aus dem Datensatz entfernt und im Buchabschnitt der Seite für Datensatzdetails nicht mehr angezeigt.
  - Wenn ein Benutzer ein benutzerdefiniertes Buch als ein primäres Buch im Datensatz zuweist und wenn dem Datensatz zuvor ein Verantwortlicher zugewiesen war, geschieht Folgendes:
    - Das Feld "Verantwortlicher" wird aus dem Datensatz entfernt.
    - Wenn der Datensatztyp Teams unterstützt, werden alle Mitglieder des Teams bis auf den früheren Verantwortlichen für den Datensatz auch weiterhin beibehalten. Das Verhalten für Teammitglieder, die einer vordefinierten Gruppe angehören, ist dasselbe, d.h. alle Mitglieder der Gruppe bis auf den früheren Verantwortlichen für den Datensatz werden als Teammitglieder beibehalten. Allerdings stellt der Datensatztyp "Firma" eine Ausnahme von dieser Regel dar. Wenn der vorherige Verantwortliche eines Firmendatensatzes Mitglied einer vordefinierten Gruppe ist, werden alle Mitglieder der Gruppe aus dem Datensatz entfernt. Alle Teammitglieder, die nicht zu einer vordefinierten Gruppe gehören, bleiben weiterhin Mitglieder des Teams, wie bei anderen Datensatztypen.

### Was geschieht, wenn Datensätze über die Funktion für Massenaktualisierung aktualisiert werden?

Die Funktionalität für die Massenaktualisierung, die nur für bestimmte Datensatztypen unterstützt wird, ermöglicht Benutzern das Aktualisieren von Feldern in einer Gruppe von Datensätzen aus Listenseiten heraus. Wenn ein Benutzer die Funktion für Massenaktualisierung verwendet, um eine Gruppe von Datensätzen zu aktualisieren, wird der Benutzer nicht gezwungen, Werte für erforderliche Felder einzugeben, die in den Datensätzen keine Angaben enthalten. Daher gilt: Wenn ein Benutzer eine Gruppe von Datensätzen aktualisiert, nachdem der Modus der Datensatzverantwortlichkeit für den Datensatztyp geändert wurde, ist der Benutzer nicht gezwungen, einen Verantwortlichen oder ein primäres benutzerdefiniertes Buch für die aktualisierten Datensätze zu wählen, auch wenn der neue Modus der Datensatzverantwortlichkeit für den Datensatz erfordert, dass die Datensätze einen Verantwortlichen oder ein primäres benutzerdefiniertes Buch aufweisen.

## Modi der Datensatzverantwortlichkeit und automatisch generierte Aufgaben

Die Modi der Datensatzverantwortlichkeit haben eine Auswirkung auf die Verantwortlichkeit für Aufgaben, die von Oracle CRM On Demand automatisch generiert werden, z.B. Aufgaben, die von den Aktionen "Aufgabe erstellen" in den Workflow-Regeln generiert werden, und Aufgaben, die durch die Vertriebsphasen in Vertriebsprozessen generiert werden.

## Überlegungen zu generierten Aufgaben

Beim Generieren von Aufgaben berücksichtigt Oracle CRM On Demand Folgendes:

- Die Option, die im Feld "Verantwortlicher" der Workflow-Aktion oder in der Aufgabe der Vertriebsphase gewählt ist.
- Die Werte in den Quelldatensatzfeldern "Verantwortlicher" und "Buch", falls diese Felder Werte enthalten.  
**HINWEIS:** Der Quelldatensatz für eine Aufgabe der Vertriebsphase ist das Verkaufsprojekt, über das der Zugriff auf den Verkaufsprozess erfolgt. In einigen Fällen ist das die Firma, die mit dem Verkaufsprojekt verbunden ist. Der Quelldatensatz für eine Workflow-Aktion ist der Datensatz, der die Workflow-Regel auslöst.
- Der Modus der Datensatzverantwortlichkeit des Datensatztyps "Aktivität"

## So weist Oracle CRM On Demand generierten Aufgaben Verantwortliche und primäre benutzerdefinierte Bücher zu

Oracle CRM On Demand kann einer automatisch generierten Aufgabe entweder einen Benutzer oder ein primäres benutzerdefiniertes Buch zuweisen, aber nicht beides. Oracle CRM On Demand kann einer automatisch generierten Aufgabe einen der folgenden Benutzer als Verantwortlichen zuweisen:

- Einen der folgenden Benutzer:
  - Den Verantwortlichen für einen Quelldatensatz
  - Den Manager des Verantwortlichen für einen Quelldatensatz
  - Einen Benutzer mit einer Teamrolle oder einer Teambenutzerrolle  
**HINWEIS:** *Teamrollen* sind die Rollen, die beschreiben, was Benutzer innerhalb eines Teams für einen Datensatz ausführen. *Teambenutzerrollen* sind die Rollen in Oracle CRM On Demand, die allen Benutzern in Oracle CRM On Demand zugewiesen werden. Dazu gehören Benutzer, die in Datensätzen Mitglieder von Teams sind. Jedes Teammitglied eines Quelldatensatzes kann sowohl eine Teamrolle als auch eine Teambenutzerrolle aufweisen.
- Für Aufgaben, die durch eine Workflow-Aktion generiert werden, den in der Workflow-Aktion angegebenen Verantwortlichen

Oracle CRM On Demand kann einer automatisch generierten Aufgabe eines der folgenden Elemente als ein primäres benutzerdefiniertes Buch zuweisen:

- Das primäre benutzerdefinierte Buch, das einem Quelldatensatz zugeordnet ist
- Das benutzerdefinierte Standardbuch für einen der folgenden Fälle:
  - Den Verantwortlichen für einen Quelldatensatz
  - Den Manager des Verantwortlichen für einen Quelldatensatz
  - Einen Benutzer mit einer Teamrolle oder einer Teambenutzerrolle

Das *Standardbuch* des Benutzers wird für die Aufgabe folgendermaßen festgelegt:

- Wenn das benutzerdefinierte Standardbuch Daten enthalten darf, die im Benutzerdatensatz dem Datensatztyp "Aktivität" zugeordnet sind, ist das Buch das Standardbuch.

**HINWEIS:** Die Standardbücher für Datensatztypen werden im Abschnitt "Standardbuch nach Datensatztyp" der Seite "Benutzerdetails" festgelegt.



- Wenn das Standardbuch des Datensatztyps "Aktivität" im Benutzerdatensatz nicht angegeben und im Feld "Standardbuch" des Benutzerdatensatzes ein benutzerdefiniertes Standardbuch festgelegt ist, das Daten enthalten darf, dann ist das Buch, das im Feld "Standardbuch" des Benutzerdatensatzes festgelegt ist, das Standardbuch.

**HINWEIS:** Das Standardbuch muss ein benutzerdefiniertes Buch sein. Oracle CRM On Demand kann einer Aufgabe kein Benutzerbuch als das primäre benutzerdefinierte Buch zuweisen. Außerdem muss das benutzerdefinierte Standardbuch ein Buch sein, das Daten enthalten darf.

Wenn kein entsprechender Verantwortlicher oder kein entsprechendes primäres benutzerdefiniertes Buch, das Daten enthalten darf, ermittelt werden kann, generiert Oracle CRM On Demand die Aufgabe nicht. In der folgenden Tabelle wird dargestellt, wie Oracle CRM On Demand festlegt, welcher Verantwortliche oder welches primäre benutzerdefinierte Buch einer generierten Aufgabe zugewiesen werden soll.

Option "Verantwortlicher" in der Workflow-Aktion oder in der Aufgabe der Vertriebsphase	Quelldatensatz: Verantwortlicher oder primäres benutzerdefiniertes Buch	Datensatztyp "Aktivität": Benutzermodus	Datensatztyp "Aktivität": Buchmodus	Datensatztyp "Aktivität": Gemischter Modus
Quelldatensatz-Verantwortlicher	Verantwortlicher	Der Verantwortliche für den Quelldatensatz ist der Verantwortliche für die Aufgabe.	Wenn der Verantwortliche des Quelldatensatzes ein Standardbuch aufweist, weist Oracle CRM On Demand dieses Buch als das primäre Buch für die Aufgabe zu.  Wenn der Verantwortliche des Quelldatensatzes kein Standardbuch aufweist, wird die Aufgabe nicht erstellt. Es wird keine Fehlermeldung zurückgegeben.	Der Verantwortliche für den Quelldatensatz ist der Verantwortliche für die Aufgabe.
Quelldatensatz-Verantwortlicher	Primäres benutzerdefiniertes Buch	Die Aufgabe wird nicht erstellt. Es wird keine Fehlermeldung zurückgegeben.	Das primäre benutzerdefinierte Buch aus dem Quelldatensatz wird als das primäre Buch für die Aufgabe zugewiesen.	Das primäre benutzerdefinierte Buch aus dem Quelldatensatz wird als das primäre Buch für die Aufgabe zugewiesen.
Quelldatensatz-Verantwortlicher	Kein Verantwortlicher	Die Aufgabe wird nicht erstellt. Es wird	Die Aufgabe wird nicht erstellt. Es wird	Die Aufgabe wird nicht erstellt. Es wird

Option "Verantwortlicher" in der Workflow-Aktion oder in der Aufgabe der Vertriebsphase	Quelldatensatz: Verantwortlicher oder primäres benutzerdefiniertes Buch	Datensatztyp "Aktivität": Benutzermodus	Datensatztyp "Aktivität": Buchmodus	Datensatztyp "Aktivität": Gemischter Modus
	und kein primäres benutzerdefiniertes Buch	keine Fehlermeldung zurückgegeben.	keine Fehlermeldung zurückgegeben.	keine Fehlermeldung zurückgegeben.
Manager des Verantwortlichen des Quelldatensatzes	Verantwortlicher	<p>Wenn der Verantwortliche des Quelldatensatzes einen Manager hat, ist der Manager der Verantwortliche der Aufgabe.</p> <p>Wenn der Verantwortliche des Quelldatensatzes keinen Manager hat, tritt das folgende Verhalten ein:</p> <ul style="list-style-type: none"> <li>■ Bei Vertriebsprozessen ist der Verantwortliche des Quelldatensatzes der Verantwortliche der Aufgabe.</li> <li>■ Bei Workflow-Aktionen wird die Aufgabe nicht erstellt, und es wird keine Fehlermeldung zurückgegeben.</li> </ul>	Informationen zum Verhalten in diesem Fall finden Sie in der zweiten Tabelle dieses Themas.	<p>Wenn der Verantwortliche des Quelldatensatzes einen Manager hat, ist der Manager der Verantwortliche der Aufgabe.</p> <p>Wenn der Verantwortliche des Quelldatensatzes keinen Manager hat, tritt das folgende Verhalten ein:</p> <ul style="list-style-type: none"> <li>■ Bei Vertriebsprozessen ist der Verantwortliche des Quelldatensatzes der Verantwortliche der Aufgabe.</li> <li>■ Bei Workflow-Aktionen wird die Aufgabe nicht erstellt, und es wird keine Fehlermeldung zurückgegeben.</li> </ul>
Manager des Verantwortlichen des Quelldatensatzes	Primäres benutzerdefiniertes Buch	Die Aufgabe wird nicht erstellt. Es wird keine Fehlermeldung zurückgegeben.	Die Aufgabe wird nicht erstellt. Es wird keine Fehlermeldung zurückgegeben.	Die Aufgabe wird nicht erstellt. Es wird keine Fehlermeldung zurückgegeben.

Option "Verantwortlicher" in der Workflow-Aktion oder in der Aufgabe der Vertriebsphase	Quelldatensatz: Verantwortlicher oder primäres benutzerdefiniertes Buch	Datensatztyp "Aktivität": Benutzermodus	Datensatztyp "Aktivität": Buchmodus	Datensatztyp "Aktivität": Gemischter Modus
Manager des Verantwortlichen des Quelldatensatzes	Kein Verantwortlicher und kein primäres benutzerdefiniertes Buch	Die Aufgabe wird nicht erstellt. Es wird keine Fehlermeldung zurückgegeben.	Die Aufgabe wird nicht erstellt. Es wird keine Fehlermeldung zurückgegeben.	Die Aufgabe wird nicht erstellt. Es wird keine Fehlermeldung zurückgegeben.
Teamrolle oder Teambenutzerrolle	Ein oder mehrere Teammitglieder haben die Rolle	Das Teammitglied ist der Verantwortliche der Aufgabe. Für jedes Teammitglied, das eine festgelegte Rolle aufweist, wird eine Aufgabe generiert.	Wenn das Teammitglied ein Standardbuch aufweist, weist Oracle CRM On Demand dieses Buch als das primäre Buch für die Aufgabe zu.  Wenn das Teammitglied kein Standardbuch aufweist, wird die Aufgabe nicht erstellt. Es wird keine Fehlermeldung zurückgegeben.	Das Teammitglied ist der Verantwortliche der Aufgabe. Für jedes Teammitglied, das eine festgelegte Rolle aufweist, wird eine Aufgabe generiert.

Option "Verantwortlicher" in der Workflow-Aktion oder in der Aufgabe der Vertriebsphase	Quelldatensatz: Verantwortlicher oder primäres benutzerdefiniertes Buch	Datensatztyp "Aktivität": Benutzermodus	Datensatztyp "Aktivität": Buchmodus	Datensatztyp "Aktivität": Gemischter Modus
Teamrolle oder Teambenutzerrolle	Kein Teammitglied hat die Rolle	<p>Bei Workflow-Aktionen wird die Aufgabe nicht erstellt, und es wird keine Fehlermeldung zurückgegeben.</p> <p>Bei Vertriebsprozessen gilt: Wenn das Verkaufsprojekt des Quelldatensatzes einen Verantwortlichen aufweist, ist der Verantwortliche des Verkaufsprojekts der Verantwortliche der Aufgabe. Wenn das Verkaufsprojekt des Quelldatensatzes keinen Verantwortlichen aufweist, wird die Aufgabe nicht erstellt, und es wird keine Fehlermeldung zurückgegeben.</p>	<p>Bei Workflow-Aktionen wird die Aufgabe nicht erstellt, und es wird keine Fehlermeldung zurückgegeben.</p> <p>Bei Vertriebsprozessen gilt: Wenn der für das Verkaufsprojekt des Quelldatensatzes Verantwortliche ein Standardbuch aufweist, wird der Aufgabe das Standardbuch zugewiesen. Wenn der für das Verkaufsprojekt des Quelldatensatzes Verantwortliche kein Standardbuch aufweist, wird die Aufgabe nicht erstellt, und es wird keine Fehlermeldung zurückgegeben.</p>	<p>Bei Workflow-Aktionen wird die Aufgabe nicht erstellt, und es wird keine Fehlermeldung zurückgegeben.</p> <p>Bei Vertriebsprozessen gilt: Wenn das Verkaufsprojekt des Quelldatensatzes einen Verantwortlichen aufweist, ist der Verantwortliche des Verkaufsprojekts der Verantwortliche der Aufgabe. Wenn das Verkaufsprojekt des Quelldatensatzes keinen Verantwortlichen aufweist, wird die Aufgabe nicht erstellt, und es wird keine Fehlermeldung zurückgegeben.</p>

Option "Verantwortlicher" in der Workflow-Aktion oder in der Aufgabe der Vertriebsphase	Quelldatensatz: Verantwortlicher oder primäres benutzerdefiniertes Buch	Datensatztyp "Aktivität": Benutzermodus	Datensatztyp "Aktivität": Buchmodus	Datensatztyp "Aktivität": Gemischter Modus
Festgelegter Benutzer	Nicht anwendbar	Das festgelegte Benutzer ist der Verantwortliche der Aufgabe.	Wenn der festgelegte Benutzer ein Standardbuch aufweist, weist Oracle CRM On Demand dieses Buch als das primäre Buch für die Aufgabe zu.  Wenn der festgelegte Benutzer kein Standardbuch aufweist, wird die Aufgabe nicht erstellt. Es wird keine Fehlermeldung zurückgegeben.	Das festgelegte Benutzer ist der Verantwortliche der Aufgabe.

In der folgenden Tabelle wird dargestellt, wie Oracle CRM On Demand festlegt, welcher Verantwortliche oder welches primäre benutzerdefinierte Buch einer generierten Aufgabe in den folgenden Fällen zugewiesen werden soll:

- Die Option im Feld "Verantwortlicher" für eine Aufgabe der Vertriebsphase oder für die Workflow-Aktion ist auf den Manager des für den Quelldatensatz Verantwortlichen festgelegt.
- Der Quelldatensatz hat einen Verantwortlichen.
- Der Datensatztyp "Aktivität" ist im Buchmodus konfiguriert.

Verantwortlicher hat einen Manager	Manager hat ein benutzerdefiniertes Standardbuch, das Daten enthalten darf	Verantwortlicher hat ein benutzerdefiniertes Standardbuch, das Daten enthalten darf	Verhalten im Vertriebsprozess	Workflow-Verhalten
Ja	Ja	Nicht anwendbar	Oracle CRM On Demand weist das Standardbuch des Managers als das primäre Buch für die Aufgabe zu.	Oracle CRM On Demand weist das Standardbuch des Managers als das primäre Buch für die Aufgabe zu.
Ja	Nein	Ja	Oracle CRM On Demand weist das	Die Aufgabe wird nicht erstellt. Es

Verantwortlicher hat einen Manager	Manager hat ein benutzerdefiniertes Standardbuch, das Daten enthalten darf	Verantwortlicher hat ein benutzerdefiniertes Standardbuch, das Daten enthalten darf	Verhalten im Vertriebsprozess	Workflow-Verhalten
			Standardbuch des für den Quelldatensatz Verantwortlichen als das primäre Buch für die Aufgabe zu.	wird keine Fehlermeldung zurückgegeben.
Nein	Nicht anwendbar	Ja	Oracle CRM On Demand weist das Standardbuch des für den Quelldatensatz Verantwortlichen als das primäre Buch für die Aufgabe zu.	Die Aufgabe wird nicht erstellt. Es wird keine Fehlermeldung zurückgegeben.
Nein	Nicht anwendbar	Nein	Die Aufgabe wird nicht erstellt. Es wird keine Fehlermeldung zurückgegeben.	Die Aufgabe wird nicht erstellt. Es wird keine Fehlermeldung zurückgegeben.

## Informationen zum Importieren von Büchern und Buchzuweisungen

Sie können die folgenden buchbezogenen Datensätze nach Oracle CRM On Demand importieren.

- **Bücher** . Informationen zum Importieren von Buchdatensätzen finden Sie unter [Buchfelder: Importvorbereitung](#) (auf Seite 705).
- **Buchbenutzer**. Sie können Datensätze für Buchbenutzer importieren, um Benutzer benutzerdefinierten Büchern zuzuweisen. Informationen zum Importieren von Datensätzen für Buchbenutzer finden Sie unter [Buchbenutzerfelder: Importvorbereitung](#) (auf Seite 703).
- **Firmenbücher**. Sie können Datensätze für Firmenbücher importieren, um Bücher Firmen zuzuweisen. Informationen zum Importieren von Datensätzen für Firmenbücher finden Sie unter [Firmenbuchfelder: Importvorbereitung](#) (auf Seite 673).
- **Personenbücher**. Sie können Datensätze für Personenbücher importieren, um Bücher Personen zuzuweisen. Informationen zum Importieren von Datensätzen für Personenbücher finden Sie unter [Personenbuchfelder: Importvorbereitung](#) (auf Seite 718).

**HINWEIS:** Damit Sie Firmen- oder Personenbuchdatensätze importieren können, muss Ihre Rolle die Berechtigung "Zukünftige Bücher verwalten" enthalten.

Wenn Sie Datensätze importieren, um Bücher Firmen und Personen zuzuweisen, können Sie ein Anfangs- und ein Enddatum für jede Buchzuweisung angeben. Sie können außerdem das Feld für ein zukünftiges Primär-

Flag verwenden, um anzugeben, ob das Buch, das Sie einer Firma oder Person zuweisen möchten, das primäre Buch für diese Firma oder Person werden soll, wenn die Zuweisung aktiv wird. Weitere Informationen zu zeitbasierten Buchzuweisungen finden Sie unter [Informationen zu zeitbasierten Buchzuweisungen](#) (auf Seite 407).

### Verwandte Themen

Weitere Informationen finden Sie unter folgenden Themen:

- [Szenario zur Verwendung von Büchern für das Verwalten von Vertriebsgebieten](#) (auf Seite 410)
- [Beispiel für die Verwendung von Büchern zum Verwalten von Vertriebsgebieten](#) (auf Seite 411)

## Informationen zu zeitbasierten Buchzuweisungen

Sie können Buchzuweisungen für Firmen und Personen verwalten, indem Sie Buchdatensätze für Firmen und Personen importieren. Sie können ein Anfangs- und ein Enddatum für jede importierte Buchzuweisung angeben. Wenn Sie bei einer Buchzuweisung kein Anfangsdatum angeben, wird die Zuweisung sofort aktiv. Sie können auch mithilfe des Feldes für das zukünftige Primär-Flag angeben, ob das Buch, das Sie einer Firma oder einer Person zuweisen, das primäre Buch dieser Firma oder dieser Person wird, sobald es aktiv wird.

**HINWEIS:** Damit Sie Firmen- oder Personenbuchdatensätze importieren können, muss Ihre Rolle die Berechtigung "Zukünftige Bücher verwalten" enthalten.

## Aktualisierungen der Buchzuweisungen von Firmen und Personen

Das Buchzuweisungsverfahren wird regelmäßig ausgeführt, um alle Buchzuweisungen von Firmen und Personen zu prüfen und nach Bedarf zu aktualisieren. Wenden Sie sich an Oracle CRM On Demand Customer Care, um zu erfahren, wann die Ausführung des Buchzuweisungsverfahrens für Ihre Instanz von Oracle CRM On Demand geplant ist.

Mit dem Buchzuweisungsverfahren werden die Buchzuweisungen von Firmen und Personen wie folgt aktualisiert:

- **Aktiviert Buchzuweisungen.** Wenn das Anfangsdatum einer Buchzuweisung eintritt und die Zuweisung nicht bereits aktiv ist, wird die Zuweisung aktiv. Wenn eine Buchzuweisung aktiv wird, erhalten die Benutzer, die Mitglied dieses Buches sind, über die Mitgliedschaft bei diesem Buch Zugriff auf die Firma oder die Person.

Beispiel: Sie importieren einen Firmenbuchdatensatz, der Firma 1 Buch A mit dem Anfangsdatum 01. Januar nächsten Jahres zuweist. Die Buchzuweisung von Buch A für Firma 1 wird aktiv, wenn das Buchzuweisungsverfahren nach Tagesanfang des 01. Januar nächsten Jahres erstmals ausgeführt wird.

- **Legt fest, ob ein Buch das primäre Buch ist.** Wenn für eine Buchzuweisung das Feld für zukünftiges Primär-Flag auf "J" festgelegt ist und die Zuweisung aktiviert wird, wird das Buch das primäre Buch der Firma oder der Person.

Beispiel: Angenommen, Buch A ist derzeit das primäre Buch von Firma 1. Sie importieren einen Firmenbuchdatensatz, der Firma 1 Buch B mit dem Anfangsdatum 01. Januar nächsten Jahres zuweist, wobei das Feld für zukünftiges Primär-Flag auf "J" festgelegt ist. Wenn das Buchzuweisungsverfahren nach Tagesanfang des 01. Januar nächsten Jahres erstmals ausgeführt wird, wird für Firma 1 die

Buchzuweisung für Buch B aktiv, und Buch B wird das primäre Buch von Firma 1. Buch A ist nicht weiter das primäre Buch von Firma 1. Jedoch bleibt die Buchzuweisung für Buch A für Firma 1 so lange aktiv, bis das Enddatum der Zuweisung überschritten ist, wenn das Buchzuweisungsverfahren ausgeführt wird.

- **Löst Konflikte auf, wenn mehrere Bücher als primäres Buch angegeben sind.** Wenn mehrere Buchzuweisungen für eine Firma oder eine Person dasselbe Anfangsdatum aufweisen und das Feld für zukünftiges Primär-Flag jeweils auf "J" festgelegt ist, geschieht bei Eintritt des Anfangsdatums Folgendes:
  - Alle Buchzuweisungen werden aktiv.
  - Die erste Buchzuweisung, die aktiv wird, wird das primäre Buch für den Datensatz.
  - Wenn für den Datensatz bereits ein primäres Buch vorhanden ist, ist dieses nicht länger das primäre Buch für den Datensatz. Die Buchzuweisung bleibt jedoch so lange aktiv, bis das Enddatum der Buchzuweisung überschritten ist.

Beispiel: Angenommen, Buch A ist derzeit das primäre Buch von Firma 1. Sie importieren für Firma 1 zwei Firmenbuchdatensätze. Einer der Datensätze weist Firma 1 Buch B zu, und der andere weist Firma 1 Buch C zu. Das Anfangsdatum beider Zuweisungen ist der 01. Januar nächsten Jahres, und bei beiden Zuordnungen ist das Feld für zukünftiges Primär-Flag auf "J" festgelegt. Wenn das Buchzuweisungsverfahren nach Tagesanfang des 01. Januar nächsten Jahres erstmals ausgeführt wird, werden die Zuweisungen von Buch B und Buch C für Firma 1 aktiv. Die Zuweisung, die zuerst ausgeführt wird, wird das primäre Buch von Firma 1. Buch A ist nicht weiter das primäre Buch von Firma 1. Jedoch bleibt die Buchzuweisung für Buch A für Firma 1 so lange aktiv, bis das Enddatum der Zuweisung überschritten ist, wenn das Buchzuweisungsverfahren ausgeführt wird.

- **Deaktiviert Buchzuweisungen und entfernt ggf. primäre Bücher.** Wenn das Enddatum eines Buchzuweisungsdatensatzes überschritten ist, wird die Zuweisung inaktiv, und das Buch wird aus dem Datensatz entfernt. Handelt es sich bei dem Buch darüber hinaus um das primäre Buch der Firma oder Person, ist es dies nicht länger.

Beispiel: Angenommen, Buch A ist derzeit das primäre Buch von Firma 1. Das Enddatum der Buchzuweisung ist der 31. Dezember dieses Jahres. Wenn das Skript für die Buchzuweisung nach Tagesanfang des 01. Januar nächsten Jahres erstmals ausgeführt wird, wird die Buchzuweisung inaktiv, und Buch A wird aus der Position des primären Buches von Firma 1 entfernt.

Wenn eine Buchzuweisung inaktiv wird, wird die Beziehung zwischen dem Buch und der Firma oder der Person beendet, und das Buch wird von der Firma oder der Person entfernt. Benutzer haben über die Mitgliedschaft bei diesem Buch keinen Zugriff mehr auf die Firma oder die Person. Allerdings können Benutzer, die Zugriff auf die Firma oder die Person über ein anderes Buch oder andere Komponenten der Zugriffssteuerung haben, beispielsweise über eine Teammitgliedschaft, weiterhin auf den Datensatz zugreifen.

Sie können das Buchzuweisungsverfahren nicht ändern.

### Beispiel für eine zeitbasierte Buchzuweisung

Nehmen Sie als Beispiel einer zeitbasierten Buchzuweisung Folgendes an: Buch A ist derzeit Firma 1 nicht zugewiesen. Am 01. Dezember dieses Jahres importieren Sie einen Firmenbuchdatensatz, der Firma 1 Buch A zuweist. Die Buchzuweisung weist als Anfangsdatum den 01. Januar nächsten Jahres und als Enddatum den 31. März desselben Jahres auf. Mit dem Buchzuweisungsverfahren wird die Buchzuweisung wie folgt aktiviert und deaktiviert:



- Bevor das Buchzuweisungsverfahren nach Tagesanfang des 01. Januar nächsten Jahres erstmals ausgeführt wird, ist die Zuweisung von Buch A zu Firma 1 inaktiv. Buch A wird in dem Bücher betreffenden Informationsabschnitt der Detailseite für Firma 1 nicht angezeigt.
- Wenn das Buchzuweisungsverfahren nach Tagesanfang des 01. Januar nächsten Jahres erstmals ausgeführt wird, wird die Buchzuweisung durch das Buchzuweisungsverfahren aktiviert. Wenn dies eintritt, wird Buch A in dem zu Büchern gehörenden Informationsabschnitt der Detailseite für Firma 1 angezeigt.
- Wenn das Buchzuweisungsverfahren nach Tagesende des 31. März nächsten Jahres erstmals ausgeführt wird, wird die Buchzuweisung durch das Buchzuweisungsverfahren deaktiviert. Wenn dies eintritt, wird Buch A in dem zu Büchern gehörenden Informationsabschnitt der Detailseite für Firma 1 nicht mehr angezeigt.

### Einschränkungen bei der Angabe von Anfangs- und Enddaten bei Buchzuweisungen

Beachten Sie bei der Angabe von Anfangs- und Enddaten bei Buchzuweisungen die folgenden Einschränkungen:

- Wenn Sie sowohl das Anfangsdatum als auch das Enddatum angeben, muss das Anfangsdatum vor dem Enddatum liegen.
- Wenn Sie bei einer Buchzuweisung kein Anfangsdatum angeben, wird die Zuweisung zu dem Zeitpunkt aktiv, zu dem sie zu Oracle CRM On Demand hinzugefügt wird.
- Wenn Sie bei einer Buchzuweisung kein Enddatum angeben, bleibt die Zuweisung so lange aktiv, bis das Buch aus dem Datensatz entfernt wird.
- Wenn Sie ein Enddatum, jedoch kein Anfangsdatum angeben, wird die Buchzuweisung sofort aktiv und bleibt so lange aktiv, bis das Enddatum erreicht oder die Buchzuweisung aus dem Datensatz entfernt wird, je nachdem, welches Ereignis früher eintritt.

Beispiel: Sie importieren einen Firmenbuchdatensatz, der Firma 1 Buch A zuweist, jedoch weder ein Anfangs- noch ein Enddatum enthält. In diesem Fall wird die Buchzuweisung sofort aktiv und vom Buchzuweisungsverfahren zu keinem Zeitpunkt deaktiviert, da die Buchzuweisung kein Enddatum aufweist. Sie können jedoch Buch A von Firma 1 über die Benutzeroberfläche entfernen.

**HINWEIS:** Einer Firma können gleichzeitig mehrere Bücher mit demselben oder einem anderen Anfangs- und Enddatum für die jeweilige Buchzuweisung zugewiesen sein. Ebenso können einer Person gleichzeitig mehrere Bücher mit demselben oder einem anderen Anfangs- und Enddatum für die jeweilige Buchzuweisung zugewiesen sein.

Auf der Benutzeroberfläche in Oracle CRM On Demand können Sie in den Details zur Buchzuweisung das jeweilige Anfangs- und Enddatum anzeigen, jedoch nicht ändern.

### Informationen zum Aktualisieren vorhandener Buchzuweisungen

Wenn Sie einen Datensatz importieren, um einer Firma oder einer Person ein Buch zuzuweisen, dieses Buch jedoch bereits der Firma oder der Person zugewiesen wurde, wird der vorhandene Buchzuweisungsdatensatz in Oracle CRM On Demand mit den Werten des importierten Datensatzes aktualisiert. Sie können auch einen vorhandenen Wert in den Feldern für das Anfangs- bzw. Enddatum überschreiben, indem Sie einen leeren Wert importieren. Beispiel: Angenommen, Buch A ist bereits Firma 1 zugewiesen. Die Zuweisung weist ein Anfangsdatum auf, das in der Vergangenheit liegt, und ein Enddatum in der Zukunft. Sie können einen Firmenbuchdatensatz für Buch A und Firma 1 mit demselben Anfangsdatum wie die vorhandene Zuweisung,

jedoch ohne Enddatum importieren. In diesem Fall wird die vorhandene Zuweisung aktualisiert, und das Enddatum wird entfernt.

### Kriterien für die Aktualisierung aktiver Buchzuweisungen

Wenn eine vorhandene Buchzuweisung bereits aktiv ist, müssen die aktiven Zeiträume der vorhandenen Zuweisung und des von Ihnen importierten Datensatzes sich überschneiden oder aufeinanderfolgen. Das Anfangs- und Enddatum eines Datensatzes, den Sie zum Aktualisieren einer aktiven Buchzuweisung importieren, müssen die folgenden Kriterien erfüllen:

- Wenn die vorhandene Zuweisung kein Enddatum aufweist, darf das Anfangsdatum im von Ihnen importierten Datensatz kein Datum sein, das in der Zukunft liegt.
- Das Anfangsdatum im von Ihnen importierten Datensatz darf nicht mehr als 7 Tage hinter dem Enddatum der vorhandenen Zuweisung liegen.

Wenn diese Kriterien nicht erfüllt sind, wird die vorhandene, aktive Buchzuweisung nicht aktualisiert.

### Kriterien für die Aktualisierung zukünftiger Buchzuweisungen

Wenn Sie einen Datensatz importieren, um einer Firma oder einer Person ein Buch zuzuweisen, und bereits ein Buchzuweisungsdatensatz für dasselbe Buch und für dieselbe Firma oder Person mit einem Anfangsdatum in der Zukunft vorhanden ist, darf das Enddatum der von Ihnen importierten Zuweisung nicht mehr als 7 Tage vor dem Anfangsdatum des vorhandenen Zuweisungsdatensatzes liegen. Beispiel: Wenn bereits ein Datensatz vorhanden ist, der Firma 1 Buch A am 01. Februar nächsten Jahres zuweist, und Sie das Anfangsdatum der Zuweisung in den 01. Januar nächsten Jahres ändern möchten, darf das Enddatum des von Ihnen importierten Datensatzes nicht vor dem 25. Januar nächsten Jahres liegen. Wenn als Enddatum des von Ihnen importierten Zuweisungsdatensatzes der 24. Januar oder früher angegeben ist, schlägt der Import des Datensatzes fehl, und eine Fehlernachricht wird zurückgegeben, die angibt, dass der Datensatz bereits vorhanden ist.

### Verwandte Themen

Weitere Informationen finden Sie unter folgenden Themen:

- [Informationen zum Importieren von Büchern und Buchzuweisungen](#) (auf Seite 406)
- [Szenario zur Verwendung von Büchern für das Verwalten von Vertriebsgebieten](#) (auf Seite 410)
- [Beispiel für die Verwendung von Büchern zum Verwalten von Vertriebsgebieten](#) (auf Seite 411)

## Szenario zur Verwendung von Büchern für das Verwalten von Vertriebsgebieten

Dieses Szenario ist ein Beispiel dazu, wie Ihr Unternehmen benutzerdefinierte Bücher verwenden kann. In diesem Szenario werden Vertriebsgebiete mithilfe von benutzerdefinierten Büchern verwaltet. Sie können die Funktion der benutzerdefinierten Bücher je nach Ihrem Geschäftsmodell unterschiedlich einsetzen.

Ihr Unternehmen organisiert Ihre Firmen auf geografischer Grundlage und weist Gruppen von Vertriebsmitarbeitern die Arbeit mit den Firmen im jeweiligen geografischen Bereich oder Gebiet zu. Darüber hinaus möchten Sie möglicherweise aus verschiedenen Gründen Vertriebsmitarbeiter von einem Gebiet zu einem anderen zuweisen. Wenn solche Neuzuweisungen vorgenommen werden, müssen Sie die Beziehungen

zwischen den Vertriebsmitarbeitern und den Gebieten neu ausrichten. Seltener kommt es auch vor, dass der Standort einer Firma von einem Gebiet in ein anderes geändert wird. Wenn eine solche Standortänderung vorgenommen wird, müssen Sie die Beziehungen zwischen den Firmen und den Gebieten neu ausrichten. Ein Beispiel zum Konfigurieren von Büchern, Benutzern und Firmen zur Unterstützung dieses Szenarios finden Sie unter [Beispiel für die Verwendung von Büchern zum Verwalten von Vertriebsgebieten](#) (auf Seite 411).

## Beispiel für die Verwendung von Büchern zum Verwalten von Vertriebsgebieten

In diesem Thema finden Sie ein Beispiel für die Verwendung von benutzerdefinierten Büchern zum Verwalten von Vertriebsgebieten. Sie können die Funktion der benutzerdefinierten Bücher je nach Ihrem Geschäftsmodell unterschiedlich einsetzen. Das Beispiel in diesem Thema unterstützt das unter [Szenario zur Verwendung von Büchern für das Verwalten von Vertriebsgebieten](#) (auf Seite 410) beschriebene Szenario.

### *So verwalten Sie Vertriebsgebiete mithilfe von Büchern*

- 1 Erstellen oder importieren Sie die benutzerdefinierten Bücher, die Ihre Vertriebsgebiete darstellen sollen.

Informationen zum Erstellen von Büchern finden Sie unter [Erstellen von Büchern und Buchhierarchien](#) (siehe "[Erstellen von Büchern und Buchhierarchien](#)" auf Seite 419). Informationen zum Importieren von Büchern finden Sie unter [Buchfelder: Importvorbereitung](#) (auf Seite 705).

- 2 Ordnen Sie Ihre Vertriebsmitarbeiter den entsprechenden Gebietsbüchern zu.

Sie können Benutzer direkt in Oracle CRM On Demand Büchern zuordnen, oder Sie können Benutzerdatensätze von Büchern importieren. Informationen zum Zuordnen von Benutzern zu Büchern finden Sie unter [Zuordnen von Benutzern zu Büchern](#) (auf Seite 421). Informationen zum Importieren von Datensätzen für Buchbenutzer finden Sie unter [Buchbenutzerfelder: Importvorbereitung](#) (auf Seite 703).

- 3 Konfigurieren Sie im Buchmodus den Datensatztyp "Firma".

Weitere Informationen zum Konfigurieren der Modi der Datensatzverantwortlichkeit finden Sie unter [Konfigurieren von Modi der Datensatzverantwortlichkeit](#) (auf Seite 418).

- 4 Importieren Sie die erforderlichen Firmenbuchdatensätze, um den Firmen die entsprechenden Gebietsbücher zuzuweisen.

Verwenden Sie das Anfangsdatum des jeweiligen Firmenbuchdatensatzes, um das Datum anzugeben, an dem die Zuweisung aktiv wird, d.h. das gewünschte Datum, ab dem Ihre Vertriebsmitarbeiter auf die Firmendatensätze in ihren Gebieten zugreifen können. Wenn Sie möchten, können Sie auch das Datum angeben, an dem die jeweilige Buchzuweisung enden soll.

Weitere Informationen zum Importieren von Buchzuweisungsdatensätzen finden Sie in den folgenden Themen:

- [Firmenbuchfelder: Importvorbereitung](#) (auf Seite 673)
- [Informationen zum Importieren von Büchern und Buchzuweisungen](#) (auf Seite 406)
- [Informationen zu zeitbasierten Buchzuweisungen](#) (auf Seite 407)

Nachdem Sie die Firmenbuchdatensätze importiert haben und das Buchzuweisungsverfahren die Zuweisungen am angegebenen Anfangsdatum aktiviert hat, können Ihre Vertriebsmitarbeiter auf die Datensätze in ihren Gebieten zugreifen.

Wenn Vertriebsmitarbeiter von einem anderen Gebiet neu zugewiesen werden, müssen Sie die Beziehungen zwischen den Vertriebsmitarbeitern und den Gebieten neu ausrichten.

### ***So richten Sie Beziehungen zwischen Vertriebsmitarbeitern und Gebieten neu aus***

- Aktualisieren Sie wie folgt den Benutzerdatensatz des Vertriebsmitarbeiters:
  - Wenn der Vertriebsmitarbeiter einem neuen Gebiet zugewiesen wird, fügen Sie dem Benutzerdatensatz das Gebietsbuch hinzu.
  - Wenn der Vertriebsmitarbeiter keinem Gebiet mehr zugewiesen ist, entfernen Sie das Buch aus dem Benutzerdatensatz.

Sie können den Benutzerdatensatz direkt in Oracle CRM On Demand aktualisieren, oder Sie können Benutzerdatensätze von Büchern importieren. Informationen zum Zuordnen von Benutzern zu Büchern finden Sie unter [Zuordnen von Benutzern zu Büchern](#) (auf Seite 421). Informationen zum Importieren von Datensätzen für Buchbenutzer finden Sie unter [Buchbenutzerfelder: Importvorbereitung](#) (auf Seite 703).

Wenn der Firmenstandort von einem Gebiet zu einem anderen wechselt, müssen Sie die Beziehungen zwischen den Firmen und den Gebieten neu ausrichten.

### ***So richten Sie Beziehungen zwischen Firmen und Gebieten neu aus***

- Aktualisieren Sie den Firmendatensatz wie folgt:
  - Fügen Sie der Firma das neue Gebietsbuch hinzu.
  - Entfernen Sie das alte Gebietsbuch aus dem Benutzerdatensatz.

Sie können den Firmendatensatz direkt in Oracle CRM On Demand aktualisieren, oder Sie können Firmenbuchdatensätze importieren. Informationen zum Zuweisen von Datensätzen zu Büchern finden Sie unter [Zuweisen von Datensätzen zu Büchern](#) (auf Seite 431). Informationen zum Importieren von Datensätzen für Firmenbücher finden Sie unter [Firmenbuchfelder: Importvorbereitung](#) (auf Seite 673).

## **Einrichten von Büchern**

Führen Sie zum Einrichten von Büchern für Ihr Unternehmen die folgenden Aufgaben aus:

- 1 Wenden Sie sich an Oracle CRM On Demand Customer Care, und lassen Sie die Buchfunktionen für Ihr Unternehmen aktivieren.

Wenn Oracle CRM On Demand Customer Care die Buchfunktionen für Ihr Unternehmen aktiviert, stehen Ihnen in Oracle CRM On Demand mehrere Steuerelemente zur Verfügung. Informationen über die Überprüfung der Verfügbarkeit dieser Steuerelemente und der Einrichtung der Administratorrolle zur Verwendung von Büchern finden Sie unter [Überprüfen der Bucheinrichtung für die Administratorrolle](#) (auf Seite 414).

- 2** Entwerfen Sie Ihre Buchstruktur.  
Richtlinien zum Entwerfen Ihrer Buchstruktur finden Sie in [Informationen zur Gestaltung von Buchstrukturen](#) (auf Seite 388).
- 3** (Optional) Erstellen Sie Buchtypen und Buchbenutzerrollen.  
Weitere Informationen finden Sie unter [Erstellen von Buchtypen und Buchbenutzerrollen](#) (auf Seite 418).
- 4** (Optional) Konfigurieren Sie die Modi der Datensatzverantwortlichkeit für Datensatztypen.  
Weitere Informationen finden Sie unter [Informationen zu Modi der Datensatzverantwortlichkeit](#) (auf Seite 393) und [Konfigurieren von Modi der Datensatzverantwortlichkeit](#) (auf Seite 418).
- 5** Erstellen Sie die Bücher und Buchhierarchien.  
Weitere Informationen finden Sie unter [Erstellen von Buchtypen und Buchhierarchien](#) (siehe "[Erstellen von Büchern und Buchhierarchien](#)" auf Seite 419).
- 6** Ordnen Sie Benutzer Büchern zu.  
Weitere Informationen finden Sie unter [Zuordnen von Benutzern zu Büchern](#) (auf Seite 421).
- 7** Aktivieren Sie Bücher für Ihr Unternehmen.  
Weitere Informationen finden Sie unter [Aktivieren von Büchern für Ihr Unternehmen](#) (auf Seite 426).
- 8** Aktivieren Sie Bücher für Benutzer und Benutzerrollen.  
Weitere Informationen finden Sie unter [Aktivieren von Büchern für Benutzer und Benutzerrollen](#) (auf Seite 427).

### Verwandte Themen

Weitere zugehörige Informationen zu Büchern und Buchstrukturen finden Sie unter folgenden Themen:

- [Buchverwaltung](#) (auf Seite 383)
- [Info über den Support von Webservices für Bücher](#) (auf Seite 393)
- [Informationen zum Importieren von Büchern und Buchzuweisungen](#) (auf Seite 406)
- [Informationen zu zeitbasierten Buchzuweisungen](#) (auf Seite 407)
- [Szenario zur Verwendung von Büchern für das Verwalten von Vertriebsgebieten](#) (auf Seite 410)
- [Beispiel für die Verwendung von Büchern zum Verwalten von Vertriebsgebieten](#) (auf Seite 411)
- [Hinzufügen von Büchern zu Detailseitenlayouts von Datensätzen](#) (auf Seite 430)
- [Zuweisen von Datensätzen zu Büchern](#) (auf Seite 431)
- [Seite "Buchhierarchie"](#) (siehe "[Die Seite "Buchhierarchie"](#)" auf Seite 433)
- [Buchfelder](#) (auf Seite 434)

## Überprüfen der Bucheinrichtung für die Administratorrolle

Zum Aktivieren der Buchfunktion für Ihr Unternehmen geht die Kundenbetreuung folgendermaßen vor:

- Sie gewährt der Rolle des Administrators die Berechtigung zum Verwalten von Büchern und den Zugriff auf Bücher.
- Sie richtet das Zugriffsprofil für den Administrator ein, um den Zugriff auf Bücher zu ermöglichen.

Im Folgenden wird beschrieben, wie Sie überprüfen können, ob die Rolle des Administrators für Bücher eingerichtet ist.

### So überprüfen Sie, ob die Rolle des Administrators für Bücher eingerichtet ist

- 1 Melden Sie sich bei Oracle CRM On Demand als Benutzer mit der Rolle "Administrator" an.
- 2 Klicken Sie auf einer beliebigen Seite oben rechts auf den globalen Link "Admin".
- 3 Klicken Sie im Abschnitt "Benutzerverwaltung und Zugriffssteuerung" der Admin-Homepage auf den Link "Benutzerverwaltung und Zugriffssteuerung".
- 4 Klicken Sie im Abschnitt "Rollenverwaltung" auf den gleichnamigen Link.
- 5 Wählen Sie aus der Liste "Übersetzungssprache" die Hauptsprache Ihres Unternehmens.
- 6 Klicken Sie auf den Link "Bearbeiten" für die Rolle "Administrator".
- 7 Wechseln Sie zu Schritt 2 "Zugriff auf Datensatztyp" des Assistenten für Rollenverwaltung und überprüfen Sie, ob der Zugriff auf Buchdatensätze wie in der folgenden Tabelle angezeigt wird.

Die folgende Tabelle enthält den Buchdatensatzzugriff, der für die Rolle "Administrator" erforderlich ist.

Datensatztyp	Hat Zugriff	Erstellungsberechtigt	Lesezugriff auf alle Datensätze
Bücher	Aktiviert	Aktiviert	Aktiviert

- 8 Wechseln Sie zu Schritt 4 "Benutzerrechte", und überprüfen Sie, ob die Berechtigung zum Verwalten von Büchern ausgewählt ist.

In der folgenden Tabelle wird die Berechtigung zum Verwalten von Büchern beschrieben.

Kategorie	Berechtigung	Beschreibung
Admin: Benutzer- und Zugriffssteuerung	Bücher verwalten	Verwaltet den Buchzugriff, weist Daten gesammelt Büchern zu und definiert buchbezogene Workflows

**HINWEIS:** Ein Benutzer, dessen Rolle die Berechtigung "Bücher verwalten" sowie die Berechtigung "Rollen und Zugriff verwalten" enthält, kann die Berechtigung "Bücher verwalten" auch anderen Benutzerrollen zuweisen. Wie bei den meisten Administrationsaufgaben ist zu empfehlen, die Berechtigung zum Verwalten von Büchern nur den Unternehmensadministratoren zu gewähren.

- 9 Navigieren Sie zurück zur Seite "Benutzerverwaltung und Zugriffssteuerung".

- 10** Klicken Sie im Abschnitt "Zugriffsprofilverwaltung" auf den Link "Zugriffsprofile".
- 11** Wählen Sie aus der Dropdown-Liste "Übersetzungssprache" die Hauptsprache Ihres Unternehmens aus.
- 12** Überprüfen Sie folgendermaßen, ob die Einstellungen der Zugriffsprofile korrekt sind:
- a** Klicken Sie auf den Link "Bearbeiten" für das Standardzugriffsprofil des Administrators, und überprüfen Sie, ob die Einstellungen mit denen in der folgenden Tabelle übereinstimmen.
  - b** Klicken Sie auf den Link "Bearbeiten" für das Verantwortlichenzugriffsprotokoll des Administrators, und überprüfen Sie, ob die Einstellungen mit denen in der folgenden Tabelle übereinstimmen.

Die folgende Tabelle enthält die Einstellungen, die Benutzern mit der Rolle "Administrator" ermöglicht, Bücher in Oracle CRM On Demand zu verwalten.

Datensatztyp	Zugehöriger Datensatz	Standardzugriffsprofil - Administrator	Zugriffsprofil Verantwortlicher - Administrator
Firma	Bücher	Vollständig	Vollständig
Akkreditierung*	Bücher	Vollständig	Vollständig
Aktivität	Bücher	Vollständig	Vollständig
Zuteilung*	Bücher	Vollständig	Vollständig
Antrag*	Bücher	Vollständig	Vollständig
Bücher	Nicht anwendbar	Lesen/Bearbeiten/Lösche n	Lesen/Bearbeiten/Lösche n
Bücher	Untergeordnete Bücher	Anzeigen	Anzeigen
Bücher	Benutzer	Vollständig	Vollständig
Geschäftsplan*	Bücher	Vollständig	Vollständig
Kampagne	Bücher	Vollständig	Vollständig
Zertifizierung*	Bücher	Vollständig	Vollständig
Person	Bücher	Vollständig	Vollständig
Kurs*	Bücher	Vollständig	Vollständig
Benutzerdefinierte Objekte	Bücher	Vollständig	Vollständig
Geschäftsregistrierung*	Bücher	Vollständig	Vollständig
Händler*	Bücher	Vollständig	Vollständig
Veranstaltung*	Bücher	Vollständig	Vollständig
Prüfung*	Bücher	Vollständig	Vollständig

Datensatztyp	Zugehöriger Datensatz	Standardzugriffsprofil - Administrator	Zugriffsprofil Verantwortlicher - Administrator
Finanzkonto*	Bücher	Vollständig	Vollständig
Finanzplan*	Bücher	Vollständig	Vollständig
Fonds*	Bücher	Vollständig	Vollständig
Haushalt*	Bücher	Vollständig	Vollständig
Bestandsauditbericht*	Bücher	Vollständig	Vollständig
Bestandsperiode*	Bücher	Vollständig	Vollständig
Lead	Bücher	Vollständig	Vollständig
MDF-Anfragen*	Bücher	Vollständig	Vollständig
Nachrichtenplan*	Bücher	Vollständig	Vollständig
Zielsetzung*	Bücher	Vollständig	Vollständig
Verkaufsprojekt	Bücher	Vollständig	Vollständig
Partner*	Bücher	Vollständig	Vollständig
Policy*	Bücher	Vollständig	Vollständig
Portfolio*	Bücher	Vollständig	Vollständig
Programm*	Bücher	Vollständig	Vollständig
Mustercharge*	Bücher	Vollständig	Vollständig
Mustertransaktion*	Bücher	Vollständig	Vollständig
Serviceanfrage	Bücher	Vollständig	Vollständig
Besuchsvorlage*	Bücher	Vollständig	Vollständig
Lösung	Bücher	Vollständig	Vollständig
Fahrzeug*	Bücher	Vollständig	Vollständig

**HINWEIS:** Datensatztypen, die mit einem Stern (\*) gekennzeichnet sind, sind in der Standardedition von Oracle CRM On Demand nicht verfügbar. Die Zugriffseinstellungen für diese Datensatztypen sind nur relevant, wenn die Datensatztypen verfügbar sind.

In der folgenden Tabelle werden die Steuerelemente beschrieben, die mit der Berechtigung zum Verwalten von Büchern aktiviert werden. Sie können auf jede Komponente zugreifen, um zu überprüfen, ob alle erforderlichen Steuerelemente für Sie verfügbar sind.

Komponente	Mit der Berechtigung zum Verwalten von Büchern aktivierte Steuerelemente
Admin-Homepage	<span style="color: orange;">■</span> Der Abschnitt "Benutzerverwaltung und Zugriffssteuerung" enthält den Link "Buchverwaltung". Über diesen Link können Sie die Seite



Komponente	Mit der Berechtigung zum Verwalten von Büchern aktivierte Steuerelemente
	<p>"Buchhierarchie" öffnen, auf der Sie Bücher erstellen, aktualisieren und verwalten können.</p> <ul style="list-style-type: none"> <li>■ Der Abschnitt "Datenverwaltungs-Tools" enthält den Link "Buchwarteschlange in einem Batch zuweisen". Über diesen Link wird die Seite mit der Warteschlange für Batch-Buchzuweisungen aufgerufen, auf der Details der aktiven und fertig gestellten Anforderungen für Batch-Buchzuweisungen angezeigt werden.</li> </ul>
Seite "Anwendungsanpassung"	<ul style="list-style-type: none"> <li>■ Im Abschnitt "Datensatztypeinrichtung" ist der Link "Buch" verfügbar. Über diesen Link wird die Seite "Anwendungsanpassung Buch" angezeigt, auf der Sie Buchfelder und Buchbenutzerfelder wie die Auswahllistenwerte für die Felder "Buchtyp" und "Buchbenutzerrolle" einrichten können.</li> </ul>
Assistent für Rollenverwaltung	<ul style="list-style-type: none"> <li>■ In Schritt 2 "Zugriff auf Datensatztyp" wird die Option "Buch" als Einzelposition angezeigt.</li> <li>■ In Schritt 4 "Benutzerrechte" wird die Berechtigung "Bücher verwalten" als Option angezeigt.</li> </ul>
Assistent für Zugriffsprofile	<ul style="list-style-type: none"> <li>■ In Schritt 1 "Name des Zugriffsprofils" wird das Kontrollkästchen "Kann Buchbenutzern gewährt werden" angezeigt.</li> <li>■ In Schritt 2 "Zugriffsebenen angeben": <ul style="list-style-type: none"> <li>■ wird die Option "Buch" als Objekt der höchsten Ebene angezeigt.</li> <li>■ wird ein Zeilenelement für die buchbezogenen Daten unter dem Link "Zugehörige Informationen" für Datensatztypen angezeigt, die Bücher unterstützen.</li> </ul> </li> </ul>
Seite "Unternehmensprofil"	<ul style="list-style-type: none"> <li>■ Der Abschnitt "Datensichtbarkeitseinstellungen Unternehmen" der Seite enthält das Kontrollkästchen "Bücher aktivieren".</li> </ul>
Assistent für Seitenlayout (Layoutverwaltung)	<ul style="list-style-type: none"> <li>■ In Schritt 4 "Zugehörige Informationen" ist der Abschnitt zu buchbezogenen Informationen im Abschnitt "Verfügbar" der Seite für alle Datensatztypen enthalten, die Bücher unterstützen.</li> </ul>
Seite "Datensatztypen umbenennen"	<ul style="list-style-type: none"> <li>■ Die Option "Buch" wird als eines der Elemente auf der Seite angezeigt.</li> </ul>
Workflow	<ul style="list-style-type: none"> <li>■ Die Aktion "Buch zuweisen" wird als verfügbare Option angezeigt (wenn für Ihre Rolle die Berechtigung "Datenregeln verwalten - Workflowregeln verwalten" aktiviert ist).</li> </ul>
Menü auf Listenseite	<ul style="list-style-type: none"> <li>■ "Batch-Buchzuweisung" wird als eine der Menüoptionen für unterstützte Datensatztypen angezeigt.</li> </ul>

## Erstellen von Buchtypen und Buchbenutzerrollen

Zur Vereinfachung der Organisation Ihrer Buchstruktur können Sie Buchtypen erstellen und dann jedem erstellten Buch einen Typ zuweisen. Wenn Sie beispielsweise eine Buchhierarchie für Gebiete verwenden möchten, können Sie einen Buchtyp "Gebiet" erstellen. Das Feld "Buchtyp" ist ein editierbares Auswahllistenfeld, das Sie Ihren Anforderungen entsprechend anpassen können.

Sie können auch Buchbenutzerrollen erstellen, die Sie Benutzern zuweisen können, wenn Sie ihnen Bücher zuweisen. Buchbenutzerrollen sind nicht mit den Benutzerrollen von Oracle CRM On Demand identisch. Sie können beispielsweise Buchbenutzerrollen wie "Gebiet - Benutzer" und "Gebiet - Manager" erstellen und Benutzern zuweisen, die mit der Gebiet-Buchhierarchie arbeiten.

Im folgenden Verfahren wird beschrieben, wie Sie Buchtypen und Buchbenutzerrollen erstellen.

### *So erstellen Sie Buchtypen und Buchbenutzerrollen*

- 1 Klicken Sie auf einer beliebigen Seite oben rechts auf den globalen Link "Admin".
- 2 Klicken Sie auf den Link "Anwendungsanpassung".
- 3 Klicken Sie im Abschnitt "Datensatztypeinrichtung" auf "Buch".
- 4 Führen Sie auf der Seite "Buch - Anwendungsanpassung" einen der folgenden Schritte aus:
  - Um Buchtypen zu erstellen, klicken Sie auf "Feldeinrichtung Buch".
  - Um Buchbenutzerrollen zu erstellen, klicken Sie auf "Buchbenutzer - Feldeinrichtung".
- 5 Klicken Sie auf den Link "Auswahlliste bearbeiten" des Feldes.
- 6 Geben Sie die Werte für die Auswahlliste ein, und speichern Sie die Änderungen.

Weitere Informationen über das Bearbeiten von Auswahllistenfeldern finden Sie unter [Ändern von Auswahllistenwerten](#) (auf Seite 178).

## Konfigurieren von Modi der Datensatzverantwortlichkeit

Oracle CRM On Demand ermöglicht es Ihnen, die folgenden Modi der Datensatzverantwortlichkeit zu konfigurieren, so dass sie Ihren Geschäftsanforderungen entsprechen:

- Benutzermodus
- Buchmodus
- Gemischter Modus

Weitere Informationen zu den Modi der Datensatzverantwortlichkeit finden Sie unter [Informationen zu Modi der Datensatzverantwortlichkeit](#) (auf Seite 393).

### *So konfigurieren Sie den Modus der Datensatzverantwortlichkeit*

- 1 Klicken Sie auf einer beliebigen Seite oben rechts auf den globalen Link "Admin".

- 2 Klicken Sie im Abschnitt "Anwendungsanpassung" auf den Link "Anwendungsanpassung".
- 3 Klicken Sie im Abschnitt "Datensatztypeinrichtung" auf den Link für den zu konfigurierenden Datensatztyp.
- 4 Klicken Sie im Abschnitt "Feldverwaltung" auf "*Datensatztyp* - Feldeinrichtung", wobei *Datensatztyp* der Name des zu konfigurierenden Datensatztyps ist.
- 5 Abhängig davon, welchen Modus der Datensatzverantwortlichkeit Sie konfigurieren möchten, bearbeiten Sie die Felder wie folgt:
  - Um den Datensatztyp im Benutzermodus zu konfigurieren, konfigurieren Sie das Feld "Verantwortlicher" so, dass es ein Pflichtfeld ist, und konfigurieren Sie das Feld "Buch" so, dass es kein Pflichtfeld ist.
  - Um den Datensatztyp im Buchmodus zu konfigurieren, konfigurieren Sie das Feld "Buch" so, dass es ein Pflichtfeld ist, und konfigurieren Sie das Feld "Verantwortlicher" so, dass es kein Pflichtfeld ist.
  - Um den Datensatztyp im gemischten Modus zu konfigurieren, konfigurieren Sie sowohl das Feld "Verantwortlicher" als auch das Feld "Buch" so, dass sie keine Pflichtfelder sind.
- 6 Speichern Sie die Änderungen.

Weitere Informationen zum Bearbeiten von Feldern finden Sie unter [Erstellen und Bearbeiten von Feldern](#) (auf Seite 141).

**HINWEIS:** Nachdem Sie den Modus der Datensatzverantwortlichkeit konfiguriert haben, stellen Sie sicher, dass die Seitenlayouts für den Datensatztyp ordnungsgemäß für den Modus der Datensatzverantwortlichkeit konfiguriert sind. Weitere Informationen zu Seitenlayouts für die Modi der Datensatzverantwortlichkeit finden Sie unter [Informationen zur Feldeinrichtung und zu Seitenlayouts für Modi der Datensatzverantwortlichkeit](#) (auf Seite 127).

## Erstellen von Büchern und Buchhierarchien

Sie erstellen Bücher im Abschnitt "Benutzerverwaltung und Zugriffssteuerung" der Admin-Homepage.

**HINWEIS:** Sie können Bücher auch erstellen, indem Sie Buchdatensätze importieren. Weitere Informationen hierzu finden Sie unter [Buchfelder: Importvorbereitung](#) (auf Seite 705).

### Hinweis zu Beginn:

- Um diese Schritte ausführen zu können, benötigen Sie die Berechtigung "Bücher verwalten" in Ihrer Benutzerrolle.
- Bevor Sie mit dem Erstellen von Büchern und Buchhierarchien beginnen, sollten Sie das Thema [Informationen zur Gestaltung von Buchstrukturen](#) (auf Seite 388) lesen.

**HINWEIS:** Oracle CRM On Demand generiert Auditdatensätze von allen Änderungen an Büchern. Wenn Ihre Benutzerrolle die Berechtigung "Zugriff auf Masteraudittrail und Administratorkonfigurationsaudit" enthält, können Sie den Audittrail zu den Änderungen an Büchern anzeigen. Weitere Informationen zum Anzeigen des Audittrails finden Sie unter [Prüfen des Audittrails auf Änderungen an der Administrationskonfiguration](#) (siehe "[Prüfen des Audit Trails auf Änderungen an der Administrationskonfiguration](#)" auf Seite 91).

Im Folgenden wird beschrieben, wie ein Buch erstellt wird.

### **So erstellen Sie ein Buch**

- 1 Klicken Sie auf einer beliebigen Seite oben rechts auf den globalen Link "Admin".
- 2 Klicken Sie im Abschnitt "Benutzerverwaltung und Zugriffssteuerung" der Admin-Homepage auf den Link "Buchverwaltung".
- 3 Klicken Sie auf der Seite "Buchhierarchie" auf "Neu".
- 4 Geben Sie auf der Seite "Buch bearbeiten" die erforderlichen Informationen ein, und speichern Sie Ihren Datensatz.

In der folgenden Tabelle werden die für das Buch einzugebenden Informationen beschrieben.

Feld	Beschreibung
Buchname	Um die korrekte Anzeige in der Buchauswahl sicherzustellen, beträgt die empfohlene Maximallänge eines Buchnamens 60 Zeichen.
Buchtyp	(Optional) Wählen Sie den Buchtyp in der Auswahlliste aus.
Übergeordnetes Buch	<ul style="list-style-type: none"><li>■ Bei einem Buch der obersten Ebene lassen Sie dieses Feld leer.</li><li>■ Wenn dies ein untergeordnetes Buch ist, klicken Sie auf das Suchsymbol neben dem Feld "Übergeordnetes Buch", und wählen Sie das übergeordnete Buch aus.</li></ul>
Kann Daten enthalten	Gilt nur für das aktuelle und nicht für untergeordnete Bücher. Aktivieren Sie dieses Kontrollkästchen, wenn Datensätze mit diesem Buch verknüpft werden. Es ist zu empfehlen, diese Funktion nur auf Bücher anzuwenden, die Daten enthalten.  <b>HINWEIS:</b> Benutzerdefinierte Bücher, die Daten enthalten, sind in Oracle CRM On Demand in der Buchauswahl in der gesamten Anwendung durch ein blaues Dokumentsymbol gekennzeichnet. Benutzerdefinierte Bücher, die keine Daten enthalten dürfen, sind an einem gelben Ordnersymbol zu erkennen.

### **Erstellen von untergeordneten Büchern**

Wenn Sie untergeordnete Bücher für ein vorhandenes übergeordnetes Buch erstellen möchten, können Sie die untergeordneten Bücher mit der Methode aus dem vorigen Schritt erstellen, oder Sie verwenden dazu die folgende Prozedur.

#### **So erstellen Sie untergeordnete Bücher für ein vorhandenes Buch**

- 1 Klicken Sie auf der Seite "Buchhierarchie" auf den Link für das übergeordnete Buch.
- 2 Auf der Seite "Buchdetails" klicken Sie in der Titelleiste "Untergeordnete Bücher" auf "Neu".
- 3 Geben Sie auf der Seite "Buch bearbeiten" die Informationen für das Buch ein, und speichern Sie die Änderungen.

### Verschieben eines Buches in ein neues übergeordnetes Buch

Sie können ein Buch zu einem untergeordneten Buch eines anderen Buches machen oder ein untergeordnetes Buch aus einem untergeordneten Buch in ein anderes verschieben. Wenn Sie das übergeordnete Buch eines Buches ändern, ändert sich die Buchhierarchie folgendermaßen:

- Das neue übergeordnete Buch bezieht sich auf das aktuelle Buch und alle dem aktuellen Buch untergeordneten Bücher.
- Allen Benutzern, die dem alten übergeordneten Buch zugewiesen waren, wird der Zugriff auf das aktuelle Buch und die ihm untergeordneten Bücher entzogen.
- Allen Benutzern, die dem neuen übergeordneten Buch zugewiesen sind, wird der Zugriff auf das aktuelle Buch und die ihm untergeordneten Bücher gewährt
- Alle dem aktuellen Buch direkt zugewiesenen Benutzer sind von der Änderung des übergeordneten Buches nicht betroffen

**HINWEIS:** Um ein übergeordnetes Buch zu löschen, müssen zunächst alle untergeordneten Bücher sowie Benutzer und Daten daraus entfernt werden. Nachdem Sie ein Buch gelöscht haben, wird das Buch 30 Tage lang im Bereich "Gelöschte Elemente" gespeichert. Während dieser Zeit können Sie das Buch wiederherstellen. Nach Ablauf der 30 Tage wird das Buch jedoch unwiderruflich gelöscht und kann nicht mehr abgerufen werden. Informationen über das Löschen und Wiederherstellen von Datensätzen finden Sie unter Löschen und Wiederherstellen von Datensätzen.

**TIPP:** Wenn Sie herausfinden möchten, wie viele Datensätze ein Buch enthält, erstellen Sie für jeden Datensatztyp einen historischen Bericht. Informationen zum Erstellen von Berichten finden Sie in Berichte.

In den folgenden Schritten wird beschrieben, wie ein Buch in ein neues übergeordnetes Buch verschoben wird.

#### *So verschieben Sie ein Buch in ein neues übergeordnetes Buch*

- 1 Klicken Sie auf einer beliebigen Seite oben rechts auf den globalen Link "Admin".
- 2 Klicken Sie im Abschnitt "Benutzerverwaltung und Zugriffssteuerung" der Admin-Homepage auf den Link "Buchverwaltung".
- 3 Klicken Sie auf der Seite "Buchhierarchie" auf den Link "Bearbeiten" für das Buch, das Sie ändern möchten.
- 4 Klicken Sie auf das Suchsymbol neben dem Feld "Übergeordnetes Buch", und wählen Sie das neue übergeordnete Buch aus.
- 5 Speichern Sie die Änderungen.

### Zuordnen von Benutzern zu Büchern

Sie können festlegen, welche Benutzer auf ein Buch zugreifen dürfen und welche Zugriffsebene den einzelnen Benutzern für die Datensätze im Buch zugewiesen ist. Wenn Sie einen Benutzer einem Buch zuordnen, legen Sie das Zugriffsprofil für den Benutzer für Arbeiten im Buch fest. Die folgenden Standardoptionen sind verfügbar:

- **Bearbeiten.** Ermöglicht dem Benutzer das Lesen und Aktualisieren der Datensätze im Buch.

- **Vollständig.** Ermöglicht dem Benutzer das Lesen, Bearbeiten und Löschen der Datensätze im Buch.
- **Schreibgeschützt.** Ermöglicht dem Benutzer das Anzeigen der Datensätze im Buch.

Sie können auch benutzerdefinierte Zugriffsprofile für Bücher erstellen. Die Auswahlliste "Zugriffsprofile" auf der Seite "Buchbenutzer bearbeiten" enthält alle Zugriffsprofile, für die die Option "Kann Buchbenutzern gewährt werden" aktiviert ist. Weitere Informationen zum Erstellen von benutzerdefinierten Zugriffsprofilen für Bücher finden Sie unter [Erstellen von Zugriffsprofilen für Bücher](#) (auf Seite 425).

Die einem Benutzer zugewiesene Zugriffsebene für Bücher wirkt sich auf die allgemeinen Zugriffsrechte für Datensätze aus. Die folgenden Beispiele zeigen, wie die Zugriffsrechte eines Benutzers festgelegt werden.

### Beispiel 1

Für Ryan Taylor, einen Vertriebsmitarbeiter, sind folgende Einstellungen in Oracle CRM On Demand festgelegt:

- Er hat Zugriff auf Firmendatensätze über die Rolle als Vertriebsmitarbeiter.
- In seinem Zugriffsprofil als Verantwortlicher ist als Zugriffsebene die Einstellung "Schreibgeschützt" für den Firmendatensatztyp festgelegt.
- In seinem Standardzugriffsprofil ist als Zugriffsebene die Einstellung "Schreibgeschützt" für den Firmendatensatztyp festgelegt.
- Er ist kein Mitglied des Firmenteam für die Firma ABC Widgets.
- Er ist dem Widget Makers-Buch zugeordnet, wobei die Zugriffsebene in seinem Zugriffsprofil für das Buch auf "Vollständig" festgelegt ist.

Wenn die Firma ABC Widgets im Widget Makers-Buch enthalten ist, ermöglichen Ryans Zugriffsrechte für den ABC Widgets-Datensatz ihm das Lesen, Bearbeiten und Löschen des Datensatzes. Er besitzt diese Zugriffsrechte, weil das Zugriffssteuerungssystem in Oracle CRM On Demand die höchste Zugriffsebene aus allen relevanten Zugriffsprofilen berechnet und anwendet. In diesem Fall ist in seinem Zugriffsprofil für das Buch die Zugriffsebene "Vollständig" festgelegt und ersetzt folglich das Zugriffsprofil für die Firmendatensätze.

### Beispiel 2

Für Tanya Lee, eine Vertriebsmitarbeiterin, sind folgende Einstellungen in Oracle CRM On Demand festgelegt:

- Sie hat Zugriff auf Verkaufsprojektdatensätze über die Rolle als Vertriebsmitarbeiterin.
- In ihrem Zugriffsprofil als Verantwortliche ist als Zugriffsebene die Einstellung "Schreibgeschützt" für Verkaufsprojektdatensätze festgelegt.
- In ihrem Standardzugriffsprofil ist als Zugriffsebene die Einstellung "Schreibgeschützt" für Verkaufsprojektdatensätze festgelegt.
- Sie ist Mitglied des Verkaufsprojektteams, und das Feld "Zugriff auf Verkaufsprojekt" ist auf "Bearbeiten" festgelegt.
- Sie ist dem Widget Makers-Buch zugeordnet, wobei ihr Zugriffsprofil für das Buch auf "Vollständig" festgelegt ist.

Wenn ein Verkaufsprojekt im Widget Makers-Buch enthalten ist, ermöglichen Tanyas Zugriffsrechte ihr das Lesen, Bearbeiten und Löschen des Datensatzes. Wenn ein Verkaufsprojekt jedoch nicht im Widget Markers-Buch enthalten ist, ermöglichen Tanyas Zugriffsrechte (aus dem Zugriffsprofil des Verantwortlichen, ihrem

Standardzugriffsprofil sowie ihrer Zugehörigkeit zum Verkaufsprojektteam) ihr das Lesen und Bearbeiten des Verkaufsprojekts. Sie kann das Verkaufsprojekt jedoch nicht löschen.

### Methoden zum Zuordnen von Benutzern zu Büchern

Sie können mithilfe der folgenden drei Methoden Büchern Benutzer zuordnen:

- Von einem Buchdatensatz aus können Sie dem Buch mehrere Benutzer zuordnen.
- Von einem Benutzerdatensatz aus können Sie dem Benutzer mehrere Bücher zuordnen.
- Sie können Benutzerdatensätze der Bücher importieren. Weitere Informationen hierzu finden Sie unter [Buchbenutzerfelder: Importvorbereitung](#) (auf Seite 703).

Im Folgenden wird beschrieben, wie vom Buchdatensatz aus mehrere Benutzer einem Buch zugeordnet werden.

### So ordnen Sie einem Buch mehrere Benutzer zu

- 1 Klicken Sie auf einer beliebigen Seite oben rechts auf den globalen Link "Admin".
- 2 Klicken Sie im Abschnitt "Benutzerverwaltung und Zugriffssteuerung" auf den Link "Buchverwaltung".
- 3 Klicken Sie auf der Seite "Buchhierarchie" auf den Namenslink des Buchs, dem Sie die Benutzer zuordnen möchten.
- 4 Klicken Sie auf der Seite "Buchdetails" in der Titelleiste des Abschnitts "Buchbenutzer" auf "Benutzer hinzufügen".
- 5 Wählen Sie auf der Seite "Buchbenutzer bearbeiten" die Benutzer aus, die Sie dem Buch zuordnen möchten.

In der folgenden Tabelle sind die Informationen aufgeführt, die Sie für jeden Benutzer angeben müssen, der mit dem Buch verknüpft wird.

Feld	Beschreibung
Benutzer	Klicken Sie auf das Suchsymbol neben dem Feld "Benutzer", und wählen Sie den gewünschten Benutzer aus. <b>HINWEIS:</b> Die Delegierten eines Benutzers erhalten nicht automatisch Zugriff auf dessen Buch. Jeder Delegierte muss dem Buch einzeln zugeordnet werden.
Buchbenutzerrolle	(Optional) Wählen Sie die Rolle aus der Auswahlliste aus. <b>HINWEIS:</b> Die Buchbenutzerrolle ist keine Rolle von Oracle CRM On Demand. Informationen über das Erstellen von Buchbenutzerrollen finden Sie unter <a href="#">Erstellen von Buchtypen und Buchbenutzerrollen</a> (auf Seite 418).
Zugriffsprofil	Wählen Sie aus der Liste der Profile, die für Bücher aktiviert sind, das Zugriffsprofil aus, über das die Zugriffsrechte des Benutzers für das aktuelle Buch und alle untergeordneten Bücher festlegen werden sollen.

Feld	Beschreibung
	<p>Die Standardoptionen lauten:</p> <ul style="list-style-type: none"> <li>■ <b>Bearbeiten.</b> Ermöglicht dem Benutzer das Lesen und Aktualisieren der Datensätze im Buch.</li> <li>■ <b>Vollständig.</b> Ermöglicht dem Benutzer das Lesen, Bearbeiten und Löschen der Datensätze im Buch.</li> <li>■ <b>Schreibgeschützt.</b> Ermöglicht dem Benutzer das Anzeigen der Datensätze im Buch.</li> </ul> <p><b>HINWEIS:</b> Informationen über das Erstellen von benutzerdefinierten Zugriffsprofilen für Bücher finden Sie unter <a href="#">Erstellen von Zugriffsprofilen für Bücher</a> (auf Seite 425).</p>

Im Folgenden wird beschrieben, wie Sie vom Benutzerdatensatz aus mehrere Bücher einem Benutzer zugeordnen.

**So ordnen Sie mehrere Bücher einem Benutzer zu**

- 1 Klicken Sie auf einer beliebigen Seite oben rechts auf den globalen Link "Admin".
- 2 Klicken Sie im Abschnitt "Benutzerverwaltung und Zugriffssteuerung" auf den gleichnamigen Link.
- 3 Klicken Sie im Abschnitt "Benutzer- und Gruppenverwaltung" auf den Link "Benutzerverwaltung".
- 4 Klicken Sie in der Benutzerliste auf den Nachnamen des Benutzers, dem Sie Bücher zuordnen möchten.
- 5 Klicken Sie auf der Seite "Benutzerdetails" in der Titelleiste des Abschnitts "Zugewiesene Bücher" auf "Bücher hinzufügen".

**HINWEIS:** Wenn der Abschnitt "Zugewiesene Bücher" nicht auf der Seite "Benutzerdetails" angezeigt wird, klicken Sie auf den Link "Layout bearbeiten" und fügen den Abschnitt dem Seitenlayout hinzu.

- 6 Auf der Seite "Zugewiesene Bücher bearbeiten" wählen Sie die Bücher aus, die Sie dem Benutzer zuweisen möchten, und geben die Benutzerinformationen für jedes Buch an.

In der folgenden Tabelle sind die Informationen aufgeführt, die Sie für jedes Buch angeben müssen, das Sie dem Benutzer zuweisen möchten.

Feld	Beschreibung
Buchname	Klicken Sie auf das Symbol rechts neben dem Feld "Buchname", wählen Sie ein Buch in der Buchauswahl, und klicken Sie auf "OK".
Buchbenutzerrolle	<p>(Optional) Wählen Sie die Rolle aus der Auswahlliste aus.</p> <p><b>HINWEIS:</b> Die Buchbenutzerrolle ist keine Rolle von Oracle CRM On Demand. Informationen über das Erstellen von Buchbenutzerrollen finden Sie unter <a href="#">Erstellen von Buchtypen und Buchbenutzerrollen</a> (auf Seite 418).</p>



Feld	Beschreibung
Zugriffsprofil	<p>Wählen Sie aus der Liste der Profile, die für Bücher aktiviert sind, das Zugriffsprofil aus, über das die Zugriffsrechte des Benutzers für das aktuelle Buch und alle untergeordneten Bücher festlegen werden sollen. Die Standardoptionen lauten:</p> <ul style="list-style-type: none"> <li>■ <b>Bearbeiten.</b> Ermöglicht dem Benutzer das Lesen und Aktualisieren der Datensätze im Buch.</li> <li>■ <b>Vollständig.</b> Ermöglicht dem Benutzer das Lesen, Bearbeiten und Löschen der Datensätze im Buch.</li> <li>■ <b>Schreibgeschützt.</b> Ermöglicht dem Benutzer das Anzeigen der Datensätze im Buch.</li> </ul> <p><b>HINWEIS:</b> Informationen über das Erstellen von benutzerdefinierten Zugriffsprofilen für Bücher finden Sie unter <a href="#">Erstellen von Zugriffsprofilen für Bücher</a> (auf Seite 425).</p>

**HINWEIS:** Durch das Verknüpfen eines Benutzers mit einem Buch erhält der Benutzer keinen Zugriff auf das Buch. Damit Benutzer auf Bücher zugreifen können, müssen Sie Bücher für die einzelnen Benutzer sowie jede Benutzerrolle, die Zugriff auf Bücher wünscht, entsprechend der Beschreibung unter [Aktivieren von Büchern für Benutzer und Benutzerrollen](#) (auf Seite 427) aktivieren.

## Erstellen von Zugriffsprofilen für Bücher

Wenn Sie einen Benutzer mit einem Buch verknüpfen, wählen Sie ein Zugriffsprofil, das die Zugriffsrechte des Benutzers auf Datensätze im Buch und in allen untergeordneten Büchern festlegt. Das Zugriffsprofil für das Buch wird mit allen anderen Zugriffsprofilen des Benutzers abgeglichen, und dem Benutzer wird die höchste Zugriffsebene für einen Datensatz gewährt, die sich aus diesem Abgleich der Zugriffsprofile ergibt. Weitere Informationen über die Interaktion von Zugriffsprofilen finden Sie unter [Zuordnen von Benutzern zu Büchern](#) (auf Seite 421).

Die folgenden Standardzugriffsprofile stehen zur Verfügung, wenn einem Benutzer ein Buch zugewiesen wird:

- **Bearbeiten.** Ermöglicht dem Benutzer das Lesen und Aktualisieren der Datensätze im Buch.
- **Vollständig.** Ermöglicht dem Benutzer das Lesen, Bearbeiten und Löschen der Datensätze im Buch.
- **Schreibgeschützt.** Ermöglicht dem Benutzer das Anzeigen der Datensätze im Buch.

Sie können auch benutzerdefinierte Zugriffsprofile für Bücher erstellen. Die Auswahlliste "Zugriffsprofile", die auf der Seite "Buchbenutzer bearbeiten" und auf der Seite "Zugewiesene Bücher bearbeiten" angezeigt wird, enthält alle Zugriffsprofile, für die die Option "Kann Buchbenutzern gewährt werden" aktiviert ist.

Im Folgenden wird beschrieben, wie ein Zugriffsprofil für Bücher erstellt wird.

### *So erstellen Sie ein Zugriffsprofil für Bücher*

- 1 Klicken Sie auf einer beliebigen Seite oben rechts auf den globalen Link "Admin".
- 2 Klicken Sie im Abschnitt "Benutzerverwaltung und Zugriffssteuerung" auf den gleichnamigen Link.

- 3 Klicken Sie im Abschnitt "Zugriffsprofilverwaltung" auf den Link "Zugriffsprofile".
- 4 Erstellen Sie ein neues Zugriffsprofil, oder bearbeiten Sie ein vorhandenes Zugriffsprofil.
- 5 In Schritt 1 des Assistenten für Zugriffsprofile aktivieren Sie das Kontrollkästchen "Kann Buchbenutzern gewährt werden".
- 6 Wählen Sie in Schritt 2, "Zugriffsebenen angeben", die Zugriffsebenen für die einzelnen Datensatztypen und die zugehörigen Informationstypen aus.
- 7 Wenn Sie mit der Erstellung oder Bearbeitung des Zugriffsprofils fertig sind, klicken Sie auf "Fertig stellen", um die Änderungen zu speichern.

## Aktivieren von Büchern für Ihr Unternehmen

Wenn Sie Ihre Buchstrukturen eingerichtet haben, können Sie Bücher für Ihr Unternehmen aktivieren. Im Folgenden wird beschrieben, wie Bücher für Ihr Unternehmen aktiviert werden.

### *So aktivieren Sie Bücher für Ihr Unternehmen*

- 1 Klicken Sie auf einer beliebigen Seite oben rechts auf den globalen Link "Admin".
- 2 Klicken Sie im Abschnitt "Unternehmensadministration" auf den Link "Unternehmensadministration".
- 3 Klicken Sie im Abschnitt "Unternehmensprofil" auf den Link "Unternehmensprofil".
- 4 Legen Sie die folgenden Optionen auf der Seite "Unternehmensprofil" fest. Weitere Informationen über diese Optionen finden Sie unter [Einrichten Ihres Unternehmensprofils und der globalen Standardwerte](#) (auf Seite 20).
  - a Stellen Sie sicher, dass im Abschnitt "Unternehmenseinstellungen" im Feld "Globale Suchmethode" die Methode "Gezielte Suche" gewählt ist. Wenn "Gezielte Suche" gewählt wird, wird die Buchauswahl im Abschnitt "Suchen" der Aktionsleiste angezeigt.
  - b Legen Sie im Abschnitt "Sichtbarkeitseinstellung Analytics" für die Option "Historische Themenbereiche" den Wert "Vollständige Sichtbarkeit" fest. (Mit dieser Einstellung wird sichergestellt, dass die Daten in Büchern mit den Daten in der Datenbank synchronisiert werden, die Berichte und Dashboards unterstützt.)
  - c Stellen Sie sicher, dass im Abschnitt "Datensichtbarkeitseinstellungen der Firma" die folgenden Kontrollkästchen aktiviert sind:

Einstellung	Zweck
Bücher aktivieren	Mit diesem Feld steuern Sie, ob in der Buchauswahl sowohl benutzerdefinierte Bücher als auch Benutzerbücher angezeigt werden sollen. Wenn das Kontrollkästchen "Bücher aktivieren" nicht aktiviert ist, werden in der Buchauswahl nur Benutzerbücher und Bücher für Delegierte (sofern vorhanden)

Einstellung	Zweck
	<p>angezeigt.</p> <p><b>HINWEIS:</b> Die Option "Bücher aktivieren" wird nur dann auf der Seite "Unternehmensprofil" angezeigt, wenn die Berechtigung "Bücher verwalten" in Ihrer Benutzerrolle vorhanden ist.</p> <p><b>VORSICHT:</b> Sobald diese Option aktiviert ist, kann sie nicht mehr deaktiviert werden. Sie können jedoch Änderungen an der Buchhierarchie vornehmen, nachdem die Option gewählt wurde.</p>
Buchauswahl anzeigen	Aktiviert die Buchauswahl, die zum Filtern von Datensätzen nach Benutzer, Delegiertem oder benutzerdefiniertem Buch verwendet werden kann.

## Aktivieren von Büchern für Benutzer und Benutzerrollen

Um einem Benutzer die Verwendung von Büchern zu ermöglichen, müssen Sie die Rolle des Benutzers sowie das Standardbenutzerprofil für diese Benutzerrolle konfigurieren. Darüber hinaus müssen Sie den Benutzerdatensatz für jeden Benutzer konfigurieren.

Im Folgenden wird beschrieben, wie Sie Bücher für eine Benutzerrolle aktivieren. Diese Schritte müssen für jede Rolle ausgeführt werden, die Bücher verwendet.

### *So aktivieren Sie Bücher für eine Benutzerrolle*

- 1 Klicken Sie auf einer beliebigen Seite oben rechts auf den globalen Link "Admin".
- 2 Klicken Sie im Abschnitt "Benutzerverwaltung und Zugriffssteuerung" auf den gleichnamigen Link.
- 3 Klicken Sie im Abschnitt "Rollenverwaltung" auf den gleichnamigen Link.
- 4 Wählen Sie aus der Liste "Übersetzungssprache" die Hauptsprache Ihres Unternehmens aus.
- 5 Klicken Sie auf den Link der Rolle, die geändert werden soll.
- 6 Wechseln Sie im Assistenten für die Rollenverwaltung zu Schritt 2, "Zugriff auf Datensatztyp", und konfigurieren Sie die Zugriffsebenen für den Datensatztyp "Bücher".

In der folgenden Tabelle sind die Einstellungen angegeben, die Sie konfigurieren müssen, um Benutzern (die keine Administratoren sind) den Zugriff auf Bücher zu ermöglichen.

Datensatztyp	Hat Zugriff	Erstellungsberechtigt	Lesezugriff auf alle Datensätze
Bücher	Aktiviert	Deaktiviert	Deaktiviert

**HINWEIS:** Sie müssen sicherstellen, dass das Kontrollkästchen "Lesezugriff auf alle Datensätze" deaktiviert ist. Andernfalls kann der Benutzer auf alle Bücher in der Liste der Seite "Buchhierarchie" zugreifen.

- 7 Klicken Sie auf "Fertig stellen", um die Änderungen zu speichern.
- 8 Navigieren Sie zur Seite "Benutzerverwaltung und Zugriffssteuerung".
- 9 Klicken Sie im Abschnitt "Zugriffsprofilverwaltung" auf "Zugriffsprofile".
- 10 Wählen Sie aus der Liste "Übersetzungssprache" die Hauptsprache Ihres Unternehmens aus.
- 11 Klicken Sie auf den Link "Bearbeiten" des Standardzugriffsprofils, das für die Benutzerrolle verwendet werden soll, die Sie für Bücher aktivieren, und konfigurieren Sie die Einstellungen für den Zugriff auf Bücher und zugehörige Datensatztypen.

In der folgenden Tabelle werden die erforderlichen Einstellungen für das Standardzugriffsprofil einer Benutzerrolle beschrieben, die der Rolle den Zugriff auf Bücher ermöglichen. Durch die Konfiguration des Standardzugriffsprofils erhält die Benutzerrolle den erforderlichen Zugriff auf Bücher. Daher ist die Konfiguration des Zugriffsprofil des Verantwortlichen für die Rolle nicht erforderlich.

Datensatztyp	Zugehöriger Datensatz	Standardzugriffsprofil
Bücher	Nicht anwendbar	Schreibgeschützt.
Bücher	Untergeordnetes Buch	Anzeigen.  Dieses Profil ermöglicht dem Benutzer die Anzeige aller untergeordneten Bücher auf der Seite "Buchdetails". Die Standardeinstellung ist "Kein Zugriff".
Bücher	Benutzer	Schreibgeschützt.  Dieses Profil ermöglicht dem Benutzer die Anzeige aller anderen Benutzer, die dem Buch zugewiesen sind, auf der Seite "Buchdetails". Die Standardeinstellung ist "Kein Zugriff".

- 12 Klicken Sie auf "Fertig stellen", um die Änderungen zu speichern.

Im Folgenden wird beschrieben, wie Sie Bücher für einen Benutzer aktivieren. Diese Schritte müssen für jeden Benutzer ausgeführt werden, der Bücher verwendet.

### So aktivieren Sie Bücher für einen Benutzer

- 1 Klicken Sie auf einer beliebigen Seite oben rechts auf den globalen Link "Admin".
- 2 Klicken Sie im Abschnitt "Benutzerverwaltung und Zugriffssteuerung" auf den gleichnamigen Link.
- 3 Klicken Sie im Abschnitt "Benutzerverwaltung" auf den gleichnamigen Link.
- 4 Klicken Sie auf den Link "Bearbeiten" des Benutzers, dessen Profil geändert werden soll.
- 5 Im Abschnitt "Schlüsselinformationen Benutzer" der Seite "Benutzerbearbeitung" konfigurieren Sie die folgenden Einstellungen:
  - **Standard-Buch für Analytics.** Mit dieser Einstellung wird das Benutzerbuch oder das benutzerdefinierte Buch festgelegt, das standardmäßig für den Benutzer in der Buchauswahl auf der "Berichte-Homepage" und der "Dashboards-Homepage" angezeigt wird. Die Einstellung zeigt (standardmäßig) den Benutzernamen und die Anmelde-ID des Benutzers an, dessen Datensatz bearbeitet wird. Ändern Sie die Einstellung des Datensatzes für Berichte und Dashboards in das Benutzerbuch oder das benutzerdefinierte Buch, das der Benutzer am häufigsten verwendet. Diese Einstellung im Benutzerdatensatz bedeutet keine Einschränkung des Benutzerzugriffs auf Daten. Der Benutzer kann ein anderes Buch oder einen anderen Benutzer in der Buchauswahl wählen.
  - **Standardbuch.** Mit dieser Einstellung wird das Benutzerbuch oder das benutzerdefinierte Buch festgelegt, das standardmäßig für den Benutzer in der Buchauswahl angezeigt wird, wenn er außerhalb des Bereichs für Berichte oder Dashboards arbeitet. Standardmäßig wird die Einstellung "Alle" verwendet. Ändern Sie die Einstellung in das benutzerdefinierte Buch oder das Benutzerbuch, das der Benutzer am häufigsten verwendet, damit der Benutzer das Buch nicht jedes Mal neu wählen muss, wenn er Daten in dem Buch bearbeiten möchte. Diese Einstellung im Benutzerdatensatz bedeutet keine Einschränkung des Benutzerzugriffs auf Datensätze. Der Benutzer kann ein anderes Buch oder einen anderen Benutzer in der Buchauswahl wählen.
- 6 Im Abschnitt "Sicherheitsinformationen" der Seite "Benutzerbearbeitung" führen Sie folgende Schritte aus:
  - a Wählen Sie für "Themenbereiche Berichte" den Wert "Sichtbarkeit Manager" oder "Sichtbarkeit Team" aus.

**HINWEIS:** Sie müssen einen dieser Werte auswählen. Andernfalls enthalten die Berichte keine Daten. Die gewählte Option, "Sichtbarkeit Manager" oder "Sichtbarkeit Team", hat keine Auswirkungen auf die Daten im Bericht.
  - b Stellen Sie den Wert für "Historische Themenbereiche" auf "Vollständige Sichtbarkeit" ein.
- 7 Klicken Sie auf "Speichern".

**HINWEIS:** Ein Benutzer kann nur dann auf ein Buch zugreifen, wenn er damit verknüpft ist. Die Delegierten eines Benutzers können nicht automatisch auf die Bücher eines Benutzers zugreifen. Die Delegierten müssen den Büchern ebenfalls zugewiesen werden.

## Hinzufügen von Büchern zu Detailseitenlayouts von Datensätzen

Um den zu Büchern gehörenden Informationsabschnitt auf der Detailseite für den Datensatztyp anzuzeigen, müssen Sie Folgendes konfigurieren:

- Zeigen Sie den zu Büchern gehörenden Informationsabschnitt im Seitenlayout für den Datensatztyp für die Benutzerrolle an.

**Hinweis:** Sie können optional benutzerdefinierte Layouts für den Abschnitt mit Buchinformationen für jeden Datensatztyp erstellen, der Bücher unterstützt. Beispiel: Sie können ein benutzerdefiniertes Layout für den Abschnitt mit Buchinformationen für die Firmendetailseiten über die Seite "Anwendungsanpassung" für den Datensatztyp "Firma" erstellen. Informationen zum Erstellen von benutzerdefinierten Layouts für Abschnitte mit zugehörigen Informationen finden Sie unter [Anpassen von zugehörigen Elementlayouts](#) (auf Seite 182).

- Gewähren Sie der Benutzerrolle im Zugriffsprofil für die entsprechende Benutzerrolle Zugriff auf "Bücher" als zugehörigen Informationsabschnitt für den Datensatztyp.

Im Folgenden wird beschrieben, wie Sie den zu Büchern gehörenden Informationsabschnitt im Seitenlayout für einen Datensatztyp anzeigen.

### ***So zeigen Sie den zu Büchern gehörenden Informationsabschnitt im Seitenlayout für einen Datensatztyp an***

- 1 Klicken Sie auf einer beliebigen Seite oben rechts auf den globalen Link "Admin".
- 2 Klicken Sie auf den Link "Anwendungsanpassung".
- 3 Klicken Sie im Abschnitt "Datensatztypeinrichtung" auf den Link für den erforderlichen Datensatztyp.  
Beispiel: Wenn der zu Büchern gehörende Informationsabschnitt auf der Seite "Verkaufsprojektdetails" angezeigt werden soll, klicken Sie auf den Link "Verkaufsprojekt".
- 4 Klicken Sie im Abschnitt "Seitenlayout" auf den entsprechenden Seitenlayout-Link (z.B. "Seitenlayout Verkaufsprojekte").
- 5 Klicken Sie auf der Seite "Seitenlayout" für den Datensatztyp auf den Link "Bearbeiten" des Seitenlayouts, in dem der zu Büchern gehörende Informationsabschnitt angezeigt werden soll.
- 6 Wechseln Sie im Assistenten für Seitenlayout zu Schritt 4, "Zugehörige Informationen", und klicken Sie auf die Pfeile, um den Eintrag "Bücher" in den Abschnitt "Angezeigt" zu verschieben.
- 7 (Optional) Gehen Sie im Seitenlayoutassistenten zu Schritt 5, "Layout für zugehörige Informationen", und wählen Sie das Layout aus, das Sie für den Abschnitt mit Buchinformationen verwenden möchten.
- 8 Klicken Sie auf "Fertig stellen", um die Änderungen zu speichern.
- 9 Melden Sie sich von Oracle CRM On Demand ab und anschließend wieder an.

Im Folgenden wird beschrieben, wie Sie einer Benutzerrolle Zugriff auf "Bücher" als zugehörigen Informationsabschnitt für einen Datensatztyp gewähren.

### **So gewähren Sie einer Benutzerrolle Zugriff auf "Bücher" als zugehörigen Informationsabschnitt für einen Datensatztyp**

- 1 Klicken Sie auf einer beliebigen Seite oben rechts auf den globalen Link "Admin".
- 2 Klicken Sie im Abschnitt "Benutzerverwaltung und Zugriffssteuerung" auf den gleichnamigen Link.
- 3 Klicken Sie im Abschnitt "Zugriffsprofilverwaltung" auf "Zugriffsprofile".
- 4 Klicken Sie auf den Link "Bearbeiten" des Standardzugriffsprofils, das für die Benutzerrolle verwendet wird, für die der zu Büchern gehörende Informationsabschnitt angezeigt werden soll.
- 5 Wechseln Sie im Assistenten für Zugriffsprofile zu Schritt 2, "Zugriffsebenen angeben", und klicken Sie auf den Link "Zugehörige Informationen" für den Datensatztyp, für den der zu Büchern gehörende Informationsabschnitt angezeigt werden soll.  
  
Beispiel: Wenn der zu Büchern gehörende Informationsabschnitt auf der Seite "Verkaufsprojektdetails" angezeigt werden soll, klicken Sie auf den Link "Zugehörige Informationen" neben dem Verkaufsprojektdatensatz.
- 6 Wählen Sie die Zugriffsebene für Bücher entsprechend den Anforderungen der Benutzerrolle aus.
- 7 Klicken Sie auf "Fertig stellen", um die Änderungen zu speichern.
- 8 Wiederholen Sie die Schritte 4 bis 7 für das Zugriffsprofil des Verantwortlichen, das für die Benutzerrolle verwendet wird, die Sie für Bücher aktivieren.

## Zuweisen von Datensätzen zu Büchern

Sie haben folgende Möglichkeiten, um benutzerdefinierten Büchern Datensätze zuzuweisen:

- **Immer nur ein Datensatz (manuell).** Sie können den Buchwert auf der Seite für Datensatzdetails wählen.
- **Viele auf einmal.** Sie können Datensätze zu Büchern in einem Batch zuweisen.
- **Durch den Import von Buchzuweisungen.** Sie können Buchzuweisungen nur für Firmen und Personen importieren. Informationen zum Importieren von Buchzuweisungen finden Sie unter [Informationen zum Importieren von Büchern und Buchzuweisungen](#) (auf Seite 406).

Datensätze können außerdem mit aktiven Workflow-Regeln und Bedingungen Büchern zugewiesen werden. Informationen über die Verwendung von Workflow-Regeln finden Sie unter [Info über Workflow-Regeln](#) (siehe "[Informationen zu Workflow-Regeln](#)" auf Seite 480).

## Informationen zum Anfangs- und Enddatum für Buchzuweisungen für Firmen und Personen

Buchzuweisungen für Firmen und Personen können ein Anfangs- und ein Enddatum enthalten. Sie können diese Felder aktualisieren, indem Sie nur den Importassistenten oder die Webservices verwenden. Sie müssen die Web Services Version 1.0-API für alle Webserviceanforderungen dieser Art verwenden.

Eine Buchzuweisung gilt so lange, bis das Enddatum erreicht ist oder die Buchzuweisung aus dem Datensatz entfernt wird, je nachdem, welcher dieser beiden Fälle zuerst eintritt. Wenn das Enddatum erreicht ist, wird die Beziehung zwischen dem Buch und dem Datensatz beendet, und Benutzer haben über die Buchmitgliedschaft keinen Zugriff mehr auf den Datensatz. Benutzer, die über andere zugriffsgesteuerte Komponenten, wie z.B. Datensatzverantwortlichkeit oder Teammitgliedschaft, Zugriff auf den Datensatz haben, können jedoch weiterhin auf den Datensatz zugreifen.

Weitere Informationen zum Verwalten von zeitbasierten Buchzuweisungen finden Sie unter [Informationen zu zeitbasierten Buchzuweisungen](#) (auf Seite 407).

### Hinweis zu Beginn:

- Um Büchern auf einer Datensatzdetailseite Datensätze zuzuweisen, muss das Detailseiten-Layout für den Datensatztyp den Buchabschnitt enthalten.
- Um Datensätze Büchern in einem Batch zuzuweisen, muss Ihre Benutzerrolle über die Berechtigung "Bücher verwalten" verfügen.

Im Folgenden wird beschrieben, wie einem Buch ein einzelner Datensatz zugewiesen wird.

### *So weisen Sie einem Buch einen einzelnen Datensatz zu*

- 1 Navigieren Sie zur Detailseite des Datensatzes.
- 2 Klicken Sie auf der Detailseite in der Titelleiste des Abschnitts "Bücher" auf "Hinzufügen".
- 3 Wählen Sie in der Buchauswahl das Buch, dem der Datensatz zugewiesen werden soll, und klicken Sie "OK".

Im Folgenden wird beschrieben, wie Büchern Datensätze in einem Batch zugewiesen werden.

### *Zuweisen von Datensätzen zu Büchern in einem Batch*

- 1 Klicken Sie im Listenfenster in der Titelleiste auf die Schaltfläche "Menü" und dann auf "Batch-Buchzuweisung".
- 2 Klicken Sie im Fenster "Batch-Buchzuweisung" auf die Auswahl Schaltfläche neben dem Feld "Zielbuch", und wählen Sie dann in der Buchsuche das Buch aus, dem Sie Datensätze zuweisen möchten.
- 3 Wählen Sie eine "Zuweisungsoption" für die Datensätze in der Liste.

In der folgenden Tabelle sind die Zuweisungsoptionen aufgeführt, die Sie auswählen können.

Option	Beschreibung
Hinzufügen	Fügt allen Datensätzen das Zielbuch hinzu. Diese Zuweisung hat keinen Einfluss auf vorherige datensatzbezogene Buchzuweisungen.
Typ ersetzen	Fügt das Zielbuch allen Datensätzen hinzu und entfernt alle zuvor zugewiesenen Bücher, die denselben Typ wie das Zielbuch aufweisen.



Option	Beschreibung
	<b>HINWEIS:</b> Buchtypen werden vom Unternehmensadministrator definiert.
Alle ersetzen	Fügt das Zielbuch allen Datensätzen hinzu und entfernt alle zuvor zugewiesenen Bücher unabhängig von ihrem Typ.
Buch ersetzen	Gibt das Buch an, das Sie ersetzen möchten. Weist Datensätze aus dem hier angegebenen Buch dem Zielbuch neu zu. Andere Datensätze sind nicht betroffen.
Entfernen	Entfernt die vorhandene Zielbuchzuweisung für alle Datensätze.
Alle entfernen	Entfernt alle zugewiesenen Bücher aus den Datensätzen.

- 4 Wenn Sie in Schritt 3 eine andere Option als "Hinzufügen" ausgewählt haben, müssen Sie jetzt eine Option "Anwenden auf" auswählen.

In der folgenden Tabelle sind die Optionen für "Anwenden auf" aufgeführt, die Sie auswählen können.

Option	Beschreibung
Manuelle Links	Wendet die Zuweisungsoption auf alle ausgewählten Datensätze an, für die vorhandene Buchzuweisungen manuell vorgenommen wurden.
Automatische Links	Wendet die Zuweisungsoption auf alle ausgewählten Datensätze an, für die vorhandene Buchzuweisungen mittels Workflow oder Batch vorgenommen wurden.
Beide	Wendet die Zuweisungsoption auf alle ausgewählten Datensätze an.

- 5 Um die ausgewählten Zuweisungskriterien anzuwenden, klicken Sie auf "Zuweisen".

Das Fenster "Buch-Warteschlange in einem Batch zuweisen" wird geöffnet und Ihre Zuweisungsanforderung im Abschnitt "Aktive Anforderungen" angezeigt. Weitere Informationen finden Sie unter [Seite "Warteschlange für Batch-Buchzuweisung"](#) (siehe "[Die Seite "Warteschlange für Batch-Buchzuweisungen"](#)" auf Seite 883).

Nachdem Ihre Anforderung verarbeitet wurde, werden Sie per E-Mail darüber benachrichtigt.

## Die Seite "Buchhierarchie"

Die Seite "Buchhierarchie" zeigt Informationen über benutzerdefinierte Bücher an. Sie können Untergruppen der Bücher oder alle Bücher anzeigen.

In der folgenden Tabelle wird erläutert, welche Aufgaben von der Seite "Buchhierarchie" aus durchgeführt werden können.

Aktion	Vorgehensweise
Anzeigen einer anderen Untergruppe von Büchern	Klicken Sie in der Titelleiste "Buchhierarchie" auf die Liste, und wählen Sie eine andere Untergruppe von Büchern aus, oder wählen Sie "Alle Bücher" aus, um alle Bücher anzuzeigen.
Erstellen eines Buchs	Klicken Sie in der Titelleiste "Buchhierarchie" auf "Neu". Geben Sie auf der Seite "Buch bearbeiten" die erforderlichen Informationen ein, und speichern Sie den Datensatz.
Erstellen eines untergeordneten Buchs für ein vorhandenes Buch	Klicken Sie auf den Namenslink des übergeordneten Buchs. Auf der Seite "Buchdetails" klicken Sie in der Titelleiste "Untergeordnete Bücher" auf "Neu". Geben Sie auf der Seite "Buch bearbeiten" die Informationen für das Buch ein, und speichern Sie die Änderungen.
Verschieben eines Buchs zu einem neuen übergeordneten Buch	Klicken Sie auf den Link "Bearbeiten" des Buchs, für das die Änderung vorgenommen werden soll. Klicken Sie auf der Seite "Buch bearbeiten" auf das Suchsymbol neben dem Feld "Übergeordnetes Buch". Wählen Sie das neue übergeordnete Buch aus, und speichern Sie die Änderungen.
Zuordnen von Benutzern zu Büchern	Klicken Sie auf den Namenslink des Buchs. Klicken Sie auf der Seite "Buchdetails" in der Titelleiste "Buchbenutzer" auf "Benutzer hinzufügen". Wählen Sie auf der Seite "Buch bearbeiten" die Benutzer aus, die mit dem Buch verknüpft werden sollen, und geben Sie die Benutzerinformationen an. Weitere Informationen finden Sie unter <a href="#">Zuordnen von Benutzern zu Büchern</a> (auf Seite 421).

## Buchfelder

Auf der Seite "Buch bearbeiten" und der Seite "Buchdetails" werden Details zu benutzerdefinierten Büchern angezeigt. Sie können die Details eines Buchs ändern, einem Buch untergeordnete Bücher oder Benutzer hinzufügen.

Die folgende Tabelle enthält Zusatzinformationen zu einigen Feldern.

Feld	Beschreibung
<b>Schlüsselinformationen Buch</b>	
Buchname	Der Name des Buchs.

Feld	Beschreibung
Übergeordnetes Buch	Zeigt den Namen des übergeordneten Buchs an, wenn es sich bei dem Buch um ein untergeordnetes Buch handelt. Bei einem Stammbuch ist dieses Feld leer.
Buchtyp	Büchern kann zur besseren Organisation von Buchstrukturen ein Buchtyp zugewiesen werden. Informationen zum Erstellen von Buchtypen finden Sie unter <a href="#">Erstellen von Buchtypen und Buchbenutzerrollen</a> (auf Seite 418).
Kann Daten enthalten	Gibt an, ob diesem Buch Datensätze zugeordnet werden können. Um die Leistung zu optimieren, lassen Sie dieses Kontrollkästchen bei Büchern, die keine Daten enthalten, deaktiviert.
Partner	Spezifisch für Oracle CRM On Demand for Partner Relationship Management. Weitere Informationen finden Sie im <i>Oracle CRM On Demand for Partner Relationship Management Configuration Guide</i> in der <a href="#">Dokumentationsbibliothek von Oracle CRM On Demand</a> (siehe Oracle CRM On Demand documentation library - <a href="http://www.oracle.com/technetwork/documentation/siebelcrmod-096050.html">http://www.oracle.com/technetwork/documentation/siebelcrmod-096050.html</a> ) unter Oracle Technology Network.
Partnerstandort	Spezifisch für Oracle CRM On Demand for Partner Relationship Management. Weitere Informationen finden Sie im <i>Oracle CRM On Demand for Partner Relationship Management Configuration Guide</i> in der <a href="#">Dokumentationsbibliothek von Oracle CRM On Demand</a> (siehe Oracle CRM On Demand documentation library - <a href="http://www.oracle.com/technetwork/documentation/siebelcrmod-096050.html">http://www.oracle.com/technetwork/documentation/siebelcrmod-096050.html</a> ) unter Oracle Technology Network.
<b>Abschnitt "Untergeordnete Bücher"</b>	
Buchname	Der Name des Buchs, das dem aktuellen Buch untergeordnet ist.
Buchtyp	Der Buchtyp des untergeordneten Buchs.
Kann Daten enthalten	Gibt an, ob dem untergeordneten Buch Datensätze zugeordnet werden können.
<b>Abschnitt "Buchbenutzer"</b>	
Nachname	Der Nachname eines Benutzers, der diesem Buch zugeordnet ist.
Vorname	Der Vorname eines Benutzers, der diesem Buch zugeordnet ist.
Buchbenutzerrolle	Die Buchrolle des Benutzers für das aktuelle Buch. Eine Buchbenutzerrolle kann einem Benutzer beim Zuordnen eines Buchs zugewiesen werden. Buchbenutzerrollen entsprechen nicht den Benutzerrollen in Oracle CRM On Demand. Informationen über das Erstellen von Buchbenutzerrollen finden

Feld	Beschreibung
	Sie unter <a href="#">Erstellen von Buchtypen und Buchbenutzerrollen</a> (auf Seite 418).
Zugriffsprofil	Die Zugriffsrechte des Benutzers auf das aktuelle Buch und alle untergeordneten Bücher. Wählen Sie aus der Liste von Profilen aus, die für Bücher aktiviert sind. Informationen über das Erstellen von Zugriffsprofilen speziell für Bücher finden Sie unter <a href="#">Erstellen von Zugriffsprofilen für Bücher</a> (auf Seite 425).

## Informationen zur Fehlerbeseitigung bei Büchern

Weitere Informationen über die Fehlerbeseitigung bei Buchfunktionen finden Sie unter 1800338.1 (Artikel-ID) auf My Oracle Support.

## Gruppenverwaltung

Die Gruppenverwaltung ist eine optionale Funktion, mit deren Hilfe Ihr Unternehmen Mitarbeiterteams einrichten kann, die zusammen arbeiten und auf diese Weise gemeinsame Informationen nutzen können.

Durch das Einrichten von Gruppen im Unternehmen haben Benutzer folgende Möglichkeiten:

- Gruppenmitglieder können wie folgt auf Gruppenkalender und Aufgabenlisten zugreifen:
  - Alle Termine, für die ein Mitglied der Gruppe verantwortlich ist oder für die ein Mitglied der Gruppe dem Aktivitätsteam angehört, werden allen Mitgliedern der Gruppe im zusammengeführten Kalender auf der Registerkarte "Gruppe" in der Tages-, Wochen- und Monatsansicht angezeigt, sofern der jeweilige Termin nicht als privat markiert ist. Der zusammengeführte Kalender zeigt die Verfügbarkeit aller Mitglieder der Gruppe. Mit dem Kalender können Mitarbeiter Termine optimal planen und andere Mitarbeiter (und Personen) über Termine benachrichtigen. Gruppenmitglieder können auf der Registerkarte "Benutzer" auf der Seite "Kalender" auch die persönlichen Kalender anderer Gruppenmitglieder anzeigen.

**HINWEIS:** Benutzer benötigen die Berechtigung "Kalenderfreigabe" in ihrer Rolle, damit sie auf den zusammengeführten Gruppenkalender zugreifen können. Benutzer mit der Berechtigung "Kalenderfreigabe" können auch benutzerdefinierte Kalenderansichten einrichten. Weitere Informationen finden Sie unter [Anzeigen der Kalender anderer Benutzer und Hinzufügen benutzerdefinierter Kalenderansichten](#).
  - Alle Aufgaben, für die ein Mitglied der Gruppe verantwortlich ist oder für die ein Mitglied der Gruppe dem Aktivitätsteam angehört, werden allen Mitgliedern der Gruppe in der Aufgabenliste auf der Registerkarte "Gruppenaufgaben" der Seite "Kalender" angezeigt, sofern die jeweilige Aufgabe nicht als privat markiert ist.
- Gruppenmitglieder können sich die Verantwortlichkeit für die folgenden Datensatztypen automatisch teilen:
  - Firma

- Person
- Haushalt
- Verkaufsprojekt
- Portfolio

Wenn einem Gruppenmitglied ein Datensatz eines dieser Datensatztypen zugewiesen wird, werden alle Mitglieder der Gruppe gemeinsame Verantwortliche des Datensatzes.

**HINWEIS:** Wenn eine Person als privat markiert ist, können die Details des Personendatensatzes von anderen Gruppenmitgliedern nicht gelesen werden.

Beispiel: Wenn ein Benutzer zur Gruppe XYZ gehört, sind alle Firmen, die diesem Benutzer zugewiesen sind, in den Firmenlisten für alle Mitglieder der Gruppe XYZ enthalten, nachdem der Benutzer Mitglied der Gruppe geworden ist. In diesen Datensätzen wird der Gruppenname im Feld "Hauptgruppe" angezeigt, sofern dieses Feld im Layout der Detailseite vorhanden ist. Alle Mitglieder der Gruppe, einschließlich des angegebenen Verantwortlichen des Datensatzes, werden auf der Seite für Datensatzdetails im Abschnitt für zu "Team" gehörenden Informationen angezeigt. Alle Mitglieder der Gruppe können den Datensatz aktualisieren.

Standardmäßig haben die Mitglieder der aktuellen Gruppe vollen Zugriff auf die Gruppendatensätze, die einem Gruppenmitglied zugewiesen wurden, nachdem das Mitglied der Gruppe beigetreten ist.

**HINWEIS:** Damit diese Funktionalität eingesetzt werden kann, muss die Option "Standardgruppenzuweisung" auf der Seite "Unternehmensprofil" gewählt sein. Die Option muss gewählt werden, bevor die Gruppen erstellt werden. Weitere Informationen finden Sie unter [Einrichten von Gruppen](#) (auf Seite 440).

Folgende Eigenschaften treffen auf Gruppen zu:

- Jeder Benutzer kann nur einer Gruppe angehören.  
Nachdem ein Benutzer einer Gruppe hinzugefügt wurde, wird dessen Name bei der Auswahl von Gruppenmitgliedern nicht mehr auf der Liste angezeigt.
- Bei Auswahl der Gruppenzuweisungsoption in Ihrem Unternehmen:
  - Datensätze, die bereits vor der Definition einer Gruppe existiert haben, werden nicht aktualisiert, bis in das Feld "Verantwortlicher" ein neuer Verantwortlicher eingegeben wurde, der der Gruppe angehört.
  - Wenn ein Benutzer einer Gruppe beiträgt, erhält dieser Benutzer Zugriff auf die Datensätze der Gruppe. Datensätze, für die das neue Gruppenmitglied vor dem Beitritt zur Gruppe verantwortlich war, sind jedoch nicht automatisch für die bereits vorhandenen Gruppenmitglieder sichtbar. Wenn einem Benutzer die Verantwortlichkeit für einen Datensatz zugewiesen wird, nachdem er einer Gruppe beigetreten ist, sind diese neuen Datensätze für die anderen Gruppenmitglieder sichtbar.

Die Verantwortlichkeit für Gruppendatensätze wird anhand des folgenden Beispiels verdeutlicht:

- Benutzer 1 und Benutzer 2 gehörten zu Gruppe 1. Benutzer 3 gehört nicht zu Gruppe 1.
- Benutzer 3 ist für Firma 31 verantwortlich. Benutzer 1 und Benutzer 2 haben keinen Zugriff auf Firma 31.
- Benutzer 3 wird Gruppe 1 hinzugefügt. Benutzer 1 und Benutzer 2 haben immer noch keinen Zugriff auf Firma 31.

- Benutzer 3 wird die Verantwortlichkeit für Firma 32 zugewiesen. Benutzer 1 und Benutzer 2 haben Zugriff auf Firma 32.
- Wenn Benutzer aus einer Gruppe gelöscht werden, werden sie aus allen freigegebenen Datensätzen gelöscht, für die die Gruppe verantwortlich ist. Sie erhalten Zugriff auf ihre privaten Datensätze.

**HINWEIS:** Wenn der Name des Benutzers, der aus der Gruppe gelöscht wird, im Feld "Verantwortlicher" für einen der Gruppe gehörenden freigegebenen Datensatz angezeigt wird, wird der Name im Feld "Verantwortlicher" für diesen Datensatz in den Namen eines anderen Mitglieds der Gruppe geändert, nachdem der vorherige Verantwortliche aus der Gruppe gelöscht wurde. Wenn an der Verantwortlichkeit eines Verkaufsprojektdatensatzes oder eines Portfoliodatensatzes eine solche Änderung vorgenommen wird, werden die Systemfelder, in denen Informationen zu der letzten Änderung am Datensatz gespeichert werden, aktualisiert, und die Informationen zeigen an, dass der Datensatz vom Oracle Administratorbenutzer aktualisiert wurde. Bei den anderen Datensatztypen, die Gruppen unterstützen, werden die Systemfelder jedoch nicht aktualisiert. Für alle Datensatztypen, die Gruppen unterstützen, wird die Änderung am Feld "Verantwortlicher" für den freigegebenen Datensatz nicht im Audittrail erfasst, wenn das Feld aufgrund der Tatsache geändert wird, dass der Benutzer aus der Gruppe gelöscht wird. Dies gilt selbst dann, wenn das Feld "Verantwortlicher" so konfiguriert ist, dass es für den Datensatztyp protokolliert wird.

### Informationen zu Gruppen und Modi der Datensatzverantwortlichkeit

Abhängig vom Modus der Datensatzverantwortlichkeit, den Sie für einen Datensatztyp eingerichtet haben, weisen Datensätze dieses Typs möglicherweise keinen Verantwortlichen auf. Stattdessen kann ein Datensatz ein primäres benutzerdefiniertes Buch oder weder einen Verantwortlichen noch ein primäres benutzerdefiniertes Buch aufweisen. Weitere Informationen zu Modi der Datensatzverantwortlichkeit finden Sie unter [Informationen zu Modi der Datensatzverantwortlichkeit](#) (auf Seite 393). Die Modi der Datensatzverantwortlichkeit gelten nur für Datensätze, die Bücher unterstützen.

Wenn Sie den Modus der Datensatzverantwortlichkeit für einen Datensatztyp ändern, wird möglicherweise bei einem Datensatz, der zuvor einen Verantwortlichen aufwies, der Verantwortliche aus dem Datensatz entfernt, wenn der Datensatz zum ersten Mal nach Änderungen des Modus der Verantwortlichkeit aktualisiert wird. Wenn der vorherige Verantwortliche Mitglied einer Gruppe ist, bleiben in diesem Fall alle Mitglieder der Gruppe Mitglieder des Teams, mit Ausnahme des vorherigen Verantwortlichen. Allerdings stellt der Datensatztyp "Firma" eine Ausnahme von dieser Regel dar. Wenn der vorherige Verantwortliche einer Firma Mitglied einer Gruppe ist, werden alle Mitglieder der Gruppe aus dem Team entfernt.

**HINWEIS:** Wie hier beschrieben, wird der vorherige Verantwortliche des Datensatzes in der Standardanwendung nicht als Mitglied des Teams beibehalten. Ihr Administrator kann jedoch den Datensatztyp so konfigurieren, dass der vorherige Eigentümer des Datensatzes als Mitglied des Teams im Datensatz beibehalten wird. Informationen zum Konfigurieren eines Datensatztyps zum Beibehalten eines vorherigen Eigentümers als Mitglied des Teams finden Sie unter [Anpassen der vorherigen Verantwortlichkeit für freigegebene Datensätze](#) (auf Seite 297).

### Gruppen und Teams

Oracle CRM On Demand unterscheidet zwischen *Gruppen* und *Teams*:

- Gruppen werden vom Unternehmensadministrator eingerichtet und gelten unternehmensweit für vollständige Datensatzgruppen. Die Gruppenfunktion muss von der Kundenbetreuung oder dem Unternehmensadministrator aktiviert werden, während das Unternehmen für Oracle CRM On Demand eingerichtet wird

- Die Datensatzverantwortlichen oder Unternehmensadministratoren richten Teams ein. Teams gelten nur für diejenigen Datensatztypen, die Teams zulassen.
  - Firma
  - Akkreditierung
  - Aktivität
  - Antrag
  - Geschäftsplan
  - Zertifizierung
  - Person
  - Kurs
  - Benutzerdefinierte Objekte
  - Geschäftsregistrierung
  - Veranstaltung
  - Prüfung
  - Haushalt
  - Lead
  - MDF-Anfrage
  - Zielsetzung
  - Verkaufsprojekt
  - Auftrag
  - Partner
  - Portfolio
  - Musteranforderung
  - Serviceanfrage
  - Sonderpreisanfrage

Zum Einrichten eines Teams für den Zugriff auf den Datensatz muss der Verantwortliche diesen Datensatz unter Verwendung des Abschnitts "Team" auf der Detailseite des Datensatzes explizit freigeben. Für Aktivitätsdatensätze fügt der Datensatzverantwortliche im Abschnitt mit zugehörigen Benutzerinformationen auf der Seite "Aktivitätsdetails" dem Aktivitätsteam Benutzer hinzu.

Informationen zum Einrichten von Gruppen finden Sie unter [Einrichten von Gruppen](#) (auf Seite 440).

### Verwandte Themen

Weitere zugehörige Informationen zu Gruppen und zur Kalenderfreigabe finden Sie unter folgenden Themen:

- Anzeigen der Kalender anderer Benutzer

- Hinzufügen benutzerdefinierter Kalenderansichten

## Einrichten von Gruppen

**Hinweis zu Beginn.** Gehen Sie wie folgt vor:

- Stellen Sie sicher, dass Ihre Rolle die folgenden erforderlichen Berechtigungen enthält:
  - Um eine Gruppe erstellen, bearbeiten oder löschen zu können, muss Ihre Benutzerrolle die Berechtigung "Rollen und Zugriff verwalten" enthalten.
  - Um Benutzer zu einer Gruppe hinzufügen oder Benutzer aus einer Gruppe entfernen zu können, muss Ihre Rolle sowohl die Berechtigung "Rollen und Zugriff verwalten" als auch die Berechtigung "Benutzer verwalten" enthalten.
  - Um die Funktion "Standardgruppenzuweisung" aktivieren oder deaktivieren zu können, muss Ihre Rolle die Berechtigung "Unternehmen verwalten" enthalten.
- Erläuterungen zur Funktionsweise von Gruppen finden Sie unter [Gruppenverwaltung](#) (auf Seite 436).

### Reihenfolge beim Einrichten von Gruppen und Importieren von Benutzern

Halten Sie beim Einrichten von Gruppen folgende Reihenfolge ein:

- 1 Aktivieren Sie die Funktion "Standardgruppenzuweisung".

**VORSICHT:** Vor dem Einrichten oder Ändern einer Gruppe müssen Sie die Funktion zur Standardgruppenzuweisung aktivieren (d.h., die Option "Standardgruppenzuweisung" auf der Seite "Unternehmensprofil" muss gewählt sein), auch wenn Sie nicht beabsichtigen, diese Funktion zu verwenden. Wenn Sie diese Funktion vor dem Einrichten oder Ändern einer Gruppe nicht aktivieren, wird die Gruppe nicht ordnungsgemäß ausgeführt. In diesem Fall müssen Sie die Gruppe löschen, die Funktion zur Standardgruppenzuweisung aktivieren und die Gruppe anschließend erneut erstellen.
- 2 Erstellen Sie Gruppen, und weisen Sie Benutzern zu Gruppen zu.
- 3 Wenn Sie die Funktion zur Standardgruppenzuweisung nicht verwenden, jedoch mithilfe von Gruppen Benutzern den Zugriff auf zusammengeführte Gruppenkalender ermöglichen möchten, deaktivieren Sie die Funktion zur Standardgruppenzuweisung, nachdem Sie die Gruppen erstellt und den Gruppen Mitglieder hinzugefügt haben.
- 4 Importieren Sie Ihre Datensätze mit dem Standardverantwortlichen (Benutzer). Gruppen werden dadurch in die Datensätze übertragen.

### **So aktivieren Sie die Funktion zur Standardgruppenzuweisung**

- 1 Klicken Sie auf einer beliebigen Seite oben rechts auf den globalen Link "Admin".
- 2 Klicken Sie auf den Link "Unternehmensadministration".
- 3 Klicken Sie auf den Link "Unternehmensprofil".



- 4 Klicken Sie auf der Seite "Unternehmensprofil" auf die Option "Bearbeiten".
- 5 Aktivieren Sie im Abschnitt "Datensichtbarkeitseinstellungen Unternehmen" das Kontrollkästchen "Standardgruppenzuweisung".
- 6 Speichern Sie die Einstellungen.

### So richten Sie einen Benutzer ein

- 1 Klicken Sie auf einer beliebigen Seite oben rechts auf den globalen Link "Admin".
- 2 Klicken Sie im Abschnitt "Benutzerverwaltung und Zugriffssteuerung" auf den gleichnamigen Link.
- 3 Klicken Sie auf der Seite "Benutzerverwaltung und Zugriffssteuerung" im Abschnitt "Benutzer- und Gruppenverwaltung" auf den Link "Öffentliche Sharing-Gruppen".
- 4 Klicken Sie auf der Seite "Gruppenliste" auf "Neue Gruppe".
- 5 Vervollständigen Sie auf der Seite "Gruppe bearbeiten" die erforderlichen Felder.

Feld	Beschreibung
Name	Auf 50 Zeichen begrenzt. Standardmäßig erforderliches Feld.
Beschreibung	Auf 255 Zeichen begrenzt.

**HINWEIS:** Sie können die Gruppe ohne Auswirkungen auf vorhandene Datensätze umbenennen, da die Anwendung zur Verfolgung der Gruppendatensätze die zugrunde liegende Gruppen-ID und nicht den Gruppennamen verwendet. Dennoch muss der Gruppenname innerhalb des Unternehmens eindeutig sein.

- 6 Klicken Sie auf "Speichern".
- 7 Klicken Sie auf der Seite "Gruppendetails" auf "Mitglieder hinzufügen".
- 8 Klicken Sie auf der Seite "Gruppenmitglieder" auf die Suchsymbole, und fügen Sie Benutzer hinzu.  
Es werden nur Benutzer in der Liste angezeigt, die noch keiner Gruppe zugewiesen wurden. Um anzuzeigen, welcher Gruppe ein Benutzer angehört, müssen Sie die Seite "Details" des Benutzers aufrufen.
- 9 Speichern Sie den Datensatz.
- 10 Wenn Sie die Funktion zur Standardgruppenzuweisung nicht verwenden, jedoch mithilfe von Gruppen Benutzern den Zugriff auf zusammengeführte Gruppenkalender ermöglichen möchten, deaktivieren Sie die Funktion zur Standardgruppenzuweisung, nachdem Sie die Gruppen erstellt und den Gruppen Mitglieder hinzugefügt haben.

Gehen Sie zum Deaktivieren der Funktion zur Standardgruppenzuweisung folgendermaßen vor:

- a Klicken Sie auf einer beliebigen Seite oben rechts auf den globalen Link "Admin".

- b** Klicken Sie auf den Link "Unternehmensadministration".
- c** Klicken Sie auf den Link "Unternehmensprofil".
- d** Klicken Sie auf der Seite "Unternehmensprofil" auf die Option "Bearbeiten".
- e** Deaktivieren Sie im Abschnitt "Datensichtbarkeitseinstellungen Unternehmen" das Kontrollkästchen "Standardgruppenzuweisung".
- f** Speichern Sie die Einstellungen.

Wenn Sie zu einem späteren Zeitpunkt Änderungen an der Gruppe oder der Gruppenmitgliedschaft vornehmen möchten, müssen Sie die Funktion zur Standardgruppenzuweisung vor der Eingabe der Änderungen erneut aktivieren und nach Eingabe der Änderungen wieder deaktivieren.

### Info über die Einstellung "Ändern der Standardgruppenzuweisung"

Wenn Ihr Unternehmen keine Gruppen mehr verwenden möchte, sollten Sie diese Reihenfolge einhalten, bevor Sie die Funktion "Standardgruppenzuweisung" deaktivieren:

- 1** Löschen Sie alle Benutzer, mit Ausnahme des Benutzers, den Sie als Hauptverantwortlichen für die Datensätze der Gruppe festlegen möchten.
- 2** Löschen Sie die Gruppe.
- 3** Deaktivieren Sie im Unternehmensprofil das Kontrollkästchen "Standardgruppenzuweisung".

### Verwandte Themen

Weitere zugehörige Informationen zu Gruppen und zur Kalenderfreigabe finden Sie unter folgenden Themen:

- [Gruppenverwaltung](#) (auf Seite 436)
- Anzeigen der Kalender anderer Benutzer
- Hinzufügen benutzerdefinierter Kalenderansichten

## Gebietsverwaltung

Sie können Gebiete und Gebietshierarchien einrichten. Beispiel: Ein Unternehmen kann sein Vertriebspersonal nach geografischem Standort, Produkten oder Branchen in Gruppen oder Gebiete zusammenfassen. Anschließend ist jede Vertriebsgruppe für die Handhabung der Firmen und Verkaufsprojekte in ihrem Gebiet verantwortlich. Sie können die in Oracle CRM On Demand eingerichteten Gebiete als Grundlage für das Zuweisen neuer Firmen- und Verkaufsprojektdatensätze verwenden. Informationen zum Einrichten von Gebieten finden Sie unter [Einrichten von Gebieten](#) (auf Seite 442).

## Einrichten von Gebieten

### Hinweis zu Beginn:

**442** Verwalten von Oracle CRM On Demand Version 36  
März 2018

- Wurden Ihre Gebiete im Unternehmen noch nicht festgelegt, legen Sie vor dem Einrichten der Daten in Oracle CRM On Demand die Namenskonvention und Hierarchie fest. Beginnen Sie bei der Eingabe der Daten mit der obersten Ebene, und fügen Sie dann die Untergebiete hinzu.
- Zum Durchführen der folgenden Verfahren muss Ihre Rolle die Berechtigung "Gebiete verwalten" enthalten.

Im folgenden Verfahren wird die Einrichtung eines Gebiets beschrieben.

### **So richten Sie ein Gebiet ein**

- 1 Klicken Sie auf einer beliebigen Seite oben rechts auf den globalen Link "Admin".
- 2 Klicken Sie im Abschnitt "Benutzerverwaltung und Zugriffssteuerung" auf den Link für die Gebietsverwaltung.
- 3 Führen Sie auf der Seite "Gebietshierarchie" einen der folgenden Schritte aus:
  - Klicken Sie zum Hinzufügen eines Gebiets auf "Neues Gebiet".
  - Klicken Sie zum Aktualisieren von Gebietsinformationen in der Spalte "Gebietsname" auf den entsprechenden Link und dann auf der Seite "Gebietsdetails" auf "Bearbeiten".
- 4 Geben Sie auf der Seite "Gebiet bearbeiten" die erforderlichen Informationen ein.

Feld	Beschreibung
Gebietsname	Auf 50 Zeichen begrenzt.
Übergeordnetes Gebiet	Bei einem Gebiet der obersten Ebene lassen Sie dieses Feld leer.
Aktuelle Quote	Sie können eine diesem Gebiet zugewiesene Quote eingeben.
Gebietswährung	Erbt die Standardwährung für Ihr Unternehmen.

- 5 Speichern Sie den Datensatz.
- 6 (Optional) Klicken Sie auf der Seite "Gebietsdetails" auf der Titelleiste "Untergeordnete Gebiete" auf "Neu", um untergeordnete Gebiete hinzuzufügen.

### **So aktualisieren Sie das übergeordnete Gebiet**

- 1 Klicken Sie auf einer beliebigen Seite oben rechts auf den globalen Link "Admin".
- 2 Klicken Sie im Abschnitt "Benutzerverwaltung und Zugriffssteuerung" auf den Link für die Gebietsverwaltung.
- 3 Wählen Sie auf der Seite "Gebietshierarchie" das untergeordnete Gebiet aus.

- 4 Klicken Sie auf der Seite "Gebietsdetails" auf "Bearbeiten".
- 5 Klicken Sie auf der Seite "Gebiet bearbeiten" auf das Suchsymbol neben dem Feld "Übergeordnetes Gebiet".
- 6 Wählen Sie im Suchfenster die übergeordnete Firma.
- 7 Speichern Sie den Datensatz.

### ***So aktualisieren Sie Datensätze mit einem Gebiet***

Es gibt mehrere Möglichkeiten, das Gebietsfeld eines Datensatzes zu aktualisieren. Dies ist normalerweise ein automatischer Vorgang:

- **Assignment Manager:** Sie können dieses Feld, den zugehörigen Verantwortlichen und die Teammitglieder für den Datensatz mit dem Assignment Manager ausfüllen.
- **Importieren:** Wenn Sie die Gebietsverantwortlichkeit für viele Datensätze aktualisieren möchten, setzen Sie das "Verantwortlichen neu zuweisen"-Flag, um die Zuweisung von Datensätzen mithilfe des Assignment Managers auszulösen.
- **Manuell:** Ein Benutzer kann sein Gebiet einem Datensatz zuweisen.

## **So legen Sie Zugriffsrechte fest**

Informationen dazu, wie Oracle CRM On Demand Zugriffsrechte für die Daten festlegt, die von den verschiedenen Datensatztypen dargestellt werden, finden Sie in den folgenden Themen:

- [So legen Sie Zugriffsrechte zum Anzeigen der Datensätze vom Typ "Primärer Datensatz" fest](#) (auf Seite 444)
- [So legen Sie Zugriffsrechte zum Arbeiten mit Datensätzen vom Typ "Primärer Datensatz" fest](#) (auf Seite 445)
- [So legen Sie Zugriffsrechte zum Anzeigen der Datensätze vom Typ "Zugehöriger Datensatz" fest](#) (auf Seite 448)
- [So legen Sie Zugriffsrechte zum Arbeiten mit Datensätzen vom Typ "Zugehöriger Datensatz" fest](#) (auf Seite 450)
- [Beispiele für die Berechnung von Zugriffsebenen](#) (auf Seite 451)

## **So legen Sie Zugriffsrechte zum Anzeigen der Datensätze vom Typ "Primärer Datensatz" fest**

Wenn ein Benutzer versucht, eine Liste mit Datensätzen des Typs "Primärer Datensatz" durch Klicken auf eine Registerkarte, Durchführen einer Suche oder Verwenden eines Web-Service anzuzeigen, verwendet Oracle CRM On Demand den folgenden Prozess, um die Zugriffsrechte des Benutzers auf Datensätze mit diesem Datensatztyp zu ermitteln:

- Oracle CRM On Demand ermittelt die Berechtigungen, die dem Benutzer durch die Berechtigungen der Benutzerrolle gewährt werden.
- Oracle CRM On Demand ermittelt die Berechtigungen, die dem Benutzer durch die Einstellungen zum Datensatztyp für die Benutzerrolle gewährt werden ("Hat Zugriff", "Erstellungsberechtigt" und "Lesezugriff auf alle Datensätze").

Wenn die Benutzerberechtigungen dem Benutzer das Arbeiten mit Datensätzen eines bestimmten Datensatztyps erlauben und die Einstellung "Lesezugriff auf alle Datensätze" für den Datensatztyp in dieser Benutzerrolle gewählt ist, kann der Benutzer alle Datensätze dieses Datensatztyps anzeigen.

Wenn die Benutzerberechtigungen dem Benutzer das Arbeiten mit Datensätzen eines bestimmten Datensatztyps erlauben, die Einstellung "Lesezugriff auf alle Datensätze" für den Datensatztyp in dieser Benutzerrolle jedoch nicht gewählt ist, kann der Benutzer alle Datensätze dieses Datensatztyps anzeigen, für die er verantwortlich ist. Er kann zudem alle Datensätze des Datensatztyps anzeigen, für deren Anzeige der Benutzer über eine der folgenden Komponenten der Zugriffssteuerung autorisiert ist:

- Die Berichtshierarchie
- Mitgliedschaft benutzerdefinierter Bücher
- Benutzerdelegierung
- Teammitgliedschaft

### Verwandte Themen

Weitere Informationen finden Sie unter folgenden Themen:

- [Zugriffsprofilverwaltung](#) (auf Seite 361)
- [Beispiele für die Berechnung von Zugriffsebenen](#) (auf Seite 451)
- [Einrichten von Zugriffsprofilen](#) (auf Seite 377)

## So legen Sie Zugriffsrechte zum Arbeiten mit Datensätzen vom Typ "Primärer Datensatz" fest

Wenn ein Benutzer versucht, einen primären Datensatz zu aktualisieren, zu löschen oder einen Drilldown darin durchzuführen, verwendet Oracle CRM On Demand den folgenden Prozess, um festzustellen, welche Aktionen der Benutzer für den Datensatz durchführen kann:

- Oracle CRM On Demand ermittelt die Zugriffsebenen, die durch das Zugriffsprofil in der Rolle des Benutzers gewährt werden:
  - Wenn der Benutzer Verantwortlicher des Datensatzes ist, wird das Zugriffsprofil des Verantwortlichen des Benutzers verwendet.
  - Wenn der Benutzer nicht Verantwortlicher des Datensatzes ist, die Option "Lesezugriff auf alle Datensätze" für den Datensatztyp der Benutzerrolle jedoch aktiviert wurde, wird das Standardzugriffsprofil des Benutzers verwendet.
- Oracle CRM On Demand ermittelt die Zugriffsebenen, die durch jede der folgenden Komponenten der Zugriffssteuerung gewährt werden:
  - Die Berichtshierarchie

- Mitgliedschaft benutzerdefinierter Bücher
- Benutzerdelegierung
- Teammitgliedschaft

Weitere Informationen darüber, wie Oracle CRM On Demand die Zugriffsebenen ermittelt, die durch die Berichtshierarchie, die Mitgliedschaft benutzerdefinierter Bücher, die Benutzerdelegierung und die Teammitgliedschaft gewährt werden, finden Sie im weiteren Verlauf dieses Themas. Oracle CRM On Demand verwendet stets die Zugriffsebene mit den meisten Berechtigungen von jeder dieser Komponenten der Zugriffssteuerung. Berücksichtigen Sie diesen Punkt, wenn Sie Zugriffsprofile erstellen und diese Benutzern, Büchern und Teams zuweisen.

Die Kombination der Zugriffsberechtigungen für den Datensatz legt fest, welche Aktionen der Benutzer für den Datensatz ausführen kann. Wenn der Benutzer mindestens über schreibgeschützten Zugriff auf den Datensatz verfügt, werden die Datensatzdetails angezeigt. Anderenfalls wird dem Benutzer eine Fehlermeldung angezeigt.

### Zugriffsrechte aus der Berichtshierarchie

Um festzustellen, welche Zugriffsrechte aufgrund der Position eines Benutzers in der Berichtshierarchie gewährt werden können, berücksichtigt Oracle CRM On Demand für jeden dem Benutzer unterstellten Mitarbeiter die folgenden Punkte:

- Wenn der unterstellte Mitarbeiter Verantwortlicher des Datensatzes ist, extrahiert Oracle CRM On Demand die Zugriffsebene für den primären Datensatztyp aus dem Zugriffsprofil des Verantwortlichen des aktuellen Benutzers.
- Wenn der unterstellte Mitarbeiter ein Teammitglied im Datensatz ist, extrahiert Oracle CRM On Demand die Zugriffsebenen für den primären Datensatztyp aus dem Zugriffsprofil, das dem unterstellten Mitarbeiter als Teammitglied zugewiesen ist.

**HINWEIS:** Wenn der unterstellte Mitarbeiter weder ein Datensatz-Verantwortlicher noch ein Mitglied des Teams für den Datensatz ist, geht der unterstellte Mitarbeiter nicht in die Zugriffsberechnung ein.

Oracle CRM On Demand berücksichtigt anschließend alle Zugriffsrechte, die unterstellte Mitarbeiter zur Zugriffsberechnung beitragen, und berechnet die Zugriffsebene mit den meisten Berechtigungen, die dem Benutzer gewährt werden kann.

### Zugriffsrechte aus der Mitgliedschaft benutzerdefinierter Bücher

Um festzustellen, welche Zugriffsberechtigungen durch die Mitgliedschaft eines Benutzers bei benutzerdefinierten Bücher gewährt werden können, berücksichtigt Oracle CRM On Demand die folgenden Punkte:

- Wenn der Datensatz einem Buch zugeordnet ist, extrahiert Oracle CRM On Demand anschließend die Zugriffsebene für den Datensatztyp aus dem Zugriffsprofil, das dem Benutzer zugewiesen ist, der ein Mitglied des Buches ist.
- Wenn der Datensatz einem Buch der untergeordneten Ebene in einer Buchhierarchie mit mehreren Büchern, z.B. der höchsten, übergeordneten und untergeordneten Ebene, zugeordnet ist, wird die Zugriffsebene wie folgt extrahiert:
  - Wenn der Benutzer Mitglied aller drei Bücher ist, wird die Zugriffsebene aus den Zugriffsprofilen des Benutzers aus den Büchern der höchsten, übergeordneten und untergeordneten Ebene abgeleitet.

- Wenn der Benutzer nur Mitglied des Buches der höchsten Ebene ist, wird die Zugriffsebene aus den Zugriffsprofilen des Benutzers aus dem Buch der höchsten Ebene abgeleitet.

In allen Fällen, wenn mindestens eine der Zugriffsebenen für den Datensatz "Primäres Element vererben" ist, wird die vererbte Zugriffsebene des primären Datensatztyps verwendet. Wenn mehr als eine Zugriffsebene für den Datensatz "Primäres Element vererben" ist, wird eine Verbindung aus den vererbten Zugriffsebenen der primären Datensatztypen aus jedem Zugriffsprofil verwendet. Oracle CRM On Demand berücksichtigt dann alle Zugriffsebenen, die die Buchmitgliedschaft zur finalen Zugriffsberechnung beiträgt, und ermittelt die Zugriffsebene mit den meisten Berechtigungen für den Benutzer.

### Zugriffsrechte aus der Benutzerdelegierung

Um festzustellen, welche Berechtigungen über die Benutzerdelegierung gewährt werden können, berücksichtigt Oracle CRM On Demand für jeden Delegierenden (d.h. jeden Benutzer, für den der aktuelle Benutzer ein Delegierter ist) folgende Punkte:

- Wenn der Delegierende Verantwortlicher des Datensatzes ist, extrahiert Oracle CRM On Demand die Zugriffsebene für den primären Datensatztyp aus dem Zugriffsprofil des Verantwortlichen des Delegierenden.
- Wenn der Delegierende ein Teammitglied im Datensatz ist, extrahiert Oracle CRM On Demand die Zugriffsebenen für den primären Datensatztyp aus dem Zugriffsprofil, das dem Delegierenden im Team zugewiesen ist.
- Wenn der dem Delegierenden unterstellte Mitarbeiter Verantwortlicher des Datensatzes ist, extrahiert Oracle CRM On Demand die Zugriffsebene für den primären Datensatztyp aus dem Zugriffsprofil des Verantwortlichen des unterstellten Mitarbeiters.
- Wenn der dem Delegierenden unterstellte Mitarbeiter ein Teammitglied im Datensatz ist, extrahiert Oracle CRM On Demand die Zugriffsebenen für den primären Datensatztyp aus dem Zugriffsprofil, das dem unterstellten Mitarbeiter im Team zugewiesen ist.

Oracle CRM On Demand berücksichtigt anschließend alle Zugriffsebenen, die die Benutzerdelegierung zur Zugriffsberechnung beiträgt, und ermittelt die Zugriffsebene mit den meisten Berechtigungen, die dem Benutzer gewährt werden kann.

### Zugriffsrechte aus der Teammitgliedschaft

Wenn der Benutzer ein Teammitglied in einem Datensatz (jedoch nicht der Verantwortliche des Datensatzes) ist, extrahiert Oracle CRM On Demand die Zugriffsebene für den primären Datensatztyp aus dem Zugriffsprofil für die Teammitgliedschaft des Benutzers.

### Verwandte Themen

Weitere Informationen finden Sie unter folgenden Themen:

- [Zugriffsprofilverwaltung](#) (auf Seite 361)
- [Beispiele für die Berechnung von Zugriffsebenen](#) (auf Seite 451)
- [Einrichten von Zugriffsprofilen](#) (auf Seite 377)

## So legen Sie Zugriffsrechte zum Anzeigen der Datensätze vom Typ "Zugehöriger Datensatz" fest

Wenn ein Benutzer erfolgreich die Detailseite für einen Datensatz anzeigt, verwendet Oracle CRM On Demand den folgenden Prozess, um festzustellen, welche zugehörigen Datensätze der Benutzer anzeigen kann:

- Oracle CRM On Demand überprüft, ob die Rolle des Benutzers über die erforderlichen Berechtigungen zum Anzeigen des Datensatztyps verfügt. Wenn die Rolle des Benutzers nicht über die erforderlichen Berechtigungen verfügt, werden die Datensätze dieses zugehörigen Datensatztyps nicht angezeigt.
- Wenn der zugehörige Datensatztyp auf einem primären Datensatztyp basiert, überprüft Oracle CRM On Demand, ob das Kontrollkästchen "Hat Zugriff" für den zugehörigen Datensatztyp aktiviert ist. Wenn das Kontrollkästchen "Hat Zugriff" für den entsprechenden Datensatztyp deaktiviert ist, werden die Datensätze dieses zugehörigen Datensatztyps nicht angezeigt.
- Wenn der Verantwortliche für den übergeordneten Datensatz der aktuelle Benutzer ist, extrahiert Oracle CRM On Demand die Zugriffsebene für den zugehörigen Datensatztyp aus dem Zugriffsprofil des Verantwortlichen für den aktuellen Benutzer.
- Wenn der Verantwortliche für den übergeordneten Datensatz ein dem aktuellen Benutzer unterstellter Mitarbeiter auf einer beliebigen Ebene der Berichtshierarchie ist, extrahiert Oracle CRM On Demand die Zugriffsebene für den zugehörigen Datensatztyp aus dem Zugriffsprofil des Verantwortlichen für den aktuellen Benutzer.
- Wenn der Verantwortliche für den übergeordneten Datensatz ein nicht zugehöriger Benutzer ist, gilt Folgendes:
  - Wenn für die Rolle des aktuellen Benutzers die Option "Lesezugriff auf alle Datensätze" für den zugehörigen Datensatztyp aktiviert ist, extrahiert Oracle CRM On Demand die Zugriffsebene für den zugehörigen Datensatztyp aus dem Standardzugriffsprofil des aktuellen Benutzers.
  - Wenn für die Rolle des aktuellen Benutzers die Option "Lesezugriff auf alle Datensätze" für den zugehörigen Datensatztyp deaktiviert ist, wird das Standardzugriffsprofil des aktuellen Benutzers nicht verwendet.

In diesem Fall erhält der aktuelle Benutzer über eine der folgenden Möglichkeiten Zugriff auf die Detailseite des übergeordneten Datensatzes:

- Der aktuelle Benutzer ist ein Mitglied des Teams im übergeordneten Datensatz.
- Der aktuelle Benutzer hat einen direkt oder indirekt unterstellten Mitarbeiter mit Zugriff auf den übergeordneten Datensatz.
- Der aktuelle Benutzer ist Mitglied eines Buches, das den übergeordneten Datensatz enthält, oder der übergeordnete Datensatz befindet sich in einem untergeordneten Buch eines Buches, zu dem der aktuelle Benutzer gehört.
- Der aktuelle Benutzer wurde von einem anderen Benutzer mit Zugriff auf den übergeordneten Datensatz delegiert.

Oracle CRM On Demand extrahiert daher die Zugriffsebenen für den zugehörigen Datensatztyp aus den Zugriffsprofilen für den übergeordneten Datensatz über jede anwendbare Komponente der Zugriffssteuerung.

- Anschließend bewertet Oracle CRM On Demand alle zugehörigen Zugriffsebenen, um festzustellen, ob die Zugriffsebene "Primäres Element vererben" im Satz der Zugriffsebenen vorhanden ist, und ermittelt folgendermaßen, welche Datensätze angezeigt werden sollen:



- Wenn die Zugriffsebene "Primäres Element vererben" nicht gefunden wurde:
  - Wenn die Zugriffsebene mit den meisten Berechtigungen "Kein Zugriff" lautet, werden die zugehörigen Datensätze nicht angezeigt.
  - Wenn die Zugriffsebene mit den meisten Berechtigungen eine andere ist als "Kein Zugriff", werden alle zugehörigen Datensätze einschließlich der Datensätze angezeigt, für deren Anzeige der aktuelle Benutzer keine Berechtigung hat.
- Wenn die Zugriffsebene "Primäres Element vererben" gefunden wurde und das Kontrollkästchen "Lesezugriff auf alle Datensätze" für den zugehörigen Datensatztyp in der Rolle des aktuellen Benutzers aktiviert ist, werden alle zugehörigen Datensätze angezeigt.
- Wenn die Zugriffsebene "Primäres Element vererben" gefunden wird und das Kontrollkästchen "Lesezugriff auf alle Datensätze" für den zugehörigen Datensatztyp in der Rolle des aktuellen Benutzers deaktiviert ist, enthält der Satz mit angezeigten zugehörigen Datensätzen alle Datensätze, für die eine der folgenden Bedingungen zutrifft:
  - Der aktuelle Benutzer ist für den zugehörigen Datensatz verantwortlich.
  - Der aktuelle Benutzer ist ein Mitglied des Teams im zugehörigen Datensatz.
  - Der aktuelle Benutzer hat einen direkt oder indirekt unterstellten Mitarbeiter mit Zugriff auf den Datensatz.
  - Der aktuelle Benutzer ist Mitglied eines Buches, das den zugehörigen Datensatz enthält, oder der zugehörige Datensatz befindet sich in einem untergeordneten Buch eines Buches, zu dem der aktuelle Benutzer gehört.
  - Der aktuelle Benutzer wurde von einem anderen Benutzer mit Zugriff auf den zugehörigen Datensatz delegiert.

**HINWEIS:** Die auf Aktivitäten, offene Aktivitäten und abgeschlossene Aktivitäten bezogenen Datensätze bilden die Ausnahmen von der oben genannten Regel. Wenn die Zugriffsebene "Primäres Element vererben" für einen aktivitätsbezogenen Datensatztyp gefunden wird und das Kontrollkästchen "Lesezugriff auf alle Datensätze" für den Aktivitätsdatensatztyp in der Rolle des aktuellen Benutzers deaktiviert ist, enthält der Satz mit angezeigten zugehörigen Aktivitäten nur die Aktivitäten, für die der Benutzer verantwortlich ist, Aktivitäten, die der Benutzer an einen anderen Benutzer delegiert hat, und Aktivitäten, für die eine Gruppe verantwortlich ist, die den Benutzer einschließt. Aktivitäten, auf die der aktuelle Benutzer nur über Bücher zugreifen kann, Aktivitäten, auf die der aktuelle Benutzer nur zugreifen kann, weil er als ein Delegierter für einen anderen Benutzer auftritt, und Aktivitäten, auf die der aktuelle Benutzer nur über die Berichtshierarchie zugreifen kann, sind im Satz der zugehörigen Aktivitäten nicht enthalten.

### Verwandte Themen

Weitere Informationen finden Sie unter folgenden Themen:

- [Zugriffsprofilverwaltung](#) (auf Seite 361)
- [Beispiele für die Berechnung von Zugriffsebenen](#) (auf Seite 451)
- [Einrichten von Zugriffsprofilen](#) (auf Seite 377)

## So legen Sie Zugriffsrechte zum Arbeiten mit Datensätzen vom Typ "Zugehöriger Datensatz" fest

Wenn ein Benutzer versucht, einen zugehörigen Datensatz zu aktualisieren, zu löschen oder einen Drilldown durchzuführen, um mehr Details zu diesem Datensatz anzuzeigen, verwendet Oracle CRM On Demand den folgenden Prozess, um festzustellen, welche Aktionen der Benutzer für den Datensatz durchführen kann:

- Wenn der Verantwortliche für den übergeordneten Datensatz der aktuelle Benutzer ist, extrahiert Oracle CRM On Demand die Zugriffsebene für den zugehörigen Datensatztyp aus dem Zugriffsprofil des Verantwortlichen für den aktuellen Benutzer.
- Wenn der Verantwortliche für den übergeordneten Datensatz ein dem aktuellen Benutzer unterstellter Mitarbeiter auf einer beliebigen Ebene der Berichtshierarchie ist, extrahiert Oracle CRM On Demand die Zugriffsebene für den zugehörigen Datensatztyp aus dem Zugriffsprofil des Verantwortlichen für den aktuellen Benutzer.
- Wenn der Verantwortliche für den übergeordneten Datensatz ein nicht zugehöriger Benutzer ist, gilt Folgendes:
  - Wenn für die Rolle des aktuellen Benutzers die Option "Lesezugriff auf alle Datensätze" für den zugehörigen Datensatztyp aktiviert ist, extrahiert Oracle CRM On Demand die Zugriffsebene für den zugehörigen Datensatztyp aus dem Standardzugriffsprofil des aktuellen Benutzers.
  - Wenn für die Rolle des aktuellen Benutzers die Option "Lesezugriff auf alle Datensätze" für den zugehörigen Datensatztyp deaktiviert ist, wird das Standardzugriffsprofil des aktuellen Benutzers nicht verwendet.

In diesem Fall erhält der aktuelle Benutzer über eine der folgenden Möglichkeiten Zugriff auf die Detailseite des übergeordneten Datensatzes:

- Der aktuelle Benutzer ist ein Mitglied des Teams im übergeordneten Datensatz.
- Der aktuelle Benutzer hat einen direkt oder indirekt unterstellten Mitarbeiter mit Zugriff auf den übergeordneten Datensatz.
- Der aktuelle Benutzer ist Mitglied eines Buches, das den übergeordneten Datensatz enthält, oder der übergeordnete Datensatz befindet sich in einem untergeordneten Buch eines Buches, zu dem der aktuelle Benutzer gehört.
- Der aktuelle Benutzer wurde von einem anderen Benutzer mit Zugriff auf den übergeordneten Datensatz delegiert.

Wenn der Zugriff auf den zugehörigen Datensatz über den Kontext des übergeordneten Datensatzes gewährt wird, extrahiert Oracle CRM On Demand die entsprechende Zugriffsebene für den zugehörigen Datensatztyp aus den Zugriffsprofilen für jede der anwendbaren Komponenten der Zugriffssteuerung.

- Für den zugehörigen Datensatz extrahiert Oracle CRM On Demand zudem die Zugriffsebenen aus der Beziehung des aktuellen Benutzers zum zugehörigen Datensatz, sofern einer der folgenden Punkte zutrifft:
  - Der aktuelle Benutzer ist ein Mitglied des Teams im zugehörigen Datensatz. Wenn der aktuelle Benutzer der Verantwortliche des zugehörigen Datensatzes ist, gehört der Benutzer ebenfalls zum Team. Daher wird das Zugriffsprofil des Verantwortlichen verwendet.
  - Der aktuelle Benutzer hat einen direkt oder indirekt unterstellten Mitarbeiter mit Zugriff auf den zugehörigen Datensatz.

- Der aktuelle Benutzer ist Mitglied eines Buches, das den zugehörigen Datensatz enthält, oder der zugehörige Datensatz befindet sich in einem untergeordneten Buch eines Buches, zu dem der aktuelle Benutzer gehört.
- Der aktuelle Benutzer wurde von einem anderen Benutzer mit Zugriff auf den zugehörigen Datensatz delegiert.
- Oracle CRM On Demand bewertet anschließend alle anwendbaren Zugriffsebenen, um festzustellen, ob die Zugriffsebene "Primäres Element vererben" im Satz der Zugriffsebenen vorhanden ist:
  - Wenn die Zugriffsebene "Primäres Element vererben" (oder eine ihrer Kombinationen) im Satz der anwendbaren Zugriffsebenen gefunden wird, übernimmt der zugehörige Datensatztyp die Rolleneinstellungen vom eigenen primären Datensatztyp sowie die Zugriffseinstellungen. Mit der Zugriffsebeneneinstellung "Primäres Element vererben" wird festgelegt, welche Aktionen der Benutzer mit den Datensätzen durchführen kann. Wenn Oracle CRM On Demand zwei oder mehr Zugriffsebenen "Primäres Element vererben" findet, wird die Kombination der Zugriffsebenen ermittelt. Weitere Informationen über die Zugriffsebene "Primäres Element vererben" und ihre Kombinationen finden Sie unter [Info über Zugriffsebenen für zugehörige Datensatztypen](#) (siehe "[Informationen zu Zugriffsebenen für zugehörige Datensatztypen](#)" auf Seite 369).
  - Wenn die Zugriffsebene "Primäres Element vererben" (oder eine ihrer Kombinationen) nicht im Satz der anwendbaren Zugriffsebenen gefunden wird, ermittelt Oracle CRM On Demand, falls der zugehörige Datensatztyp einen entsprechenden primären Datensatztyp aufweist, die Schnittmenge der Zugriffsebenen für den primären und den zugehörigen Datensatztyp.

Beispiel: Wenn die Zugriffsebene für den zu "Verkaufsprojekte" gehörenden Datensatztyp "Schreibgeschützt" lautet und die Zugriffsebene für den entsprechenden primären Datensatztyp "Verkaufsprojekt" "Lesen/Bearbeiten" lautet, ist die Schnittmenge der Zugriffsebenen "Schreibgeschützt".

Die Kombination aller sich ergebenden Zugriffsebenen für den zugehörigen Datensatztyp bestimmt, welche Aktionen der Benutzer mit Datensätzen dieses Datensatztyps durchführen kann.

### Verwandte Themen

Weitere Informationen finden Sie unter folgenden Themen:

- [Zugriffsprofilverwaltung](#) (auf Seite 361)
- [Beispiele für die Berechnung von Zugriffsebenen](#) (auf Seite 451)
- [Einrichten von Zugriffsprofilen](#) (auf Seite 377)

## Beispiele für die Berechnung von Zugriffsebenen

Klicken Sie auf die folgenden Links, um Beispiele anzuzeigen, wie Oracle CRM On Demand die Zugriffsrechte von Benutzern berechnet:

- [Beispiel 1: Verwenden der Zugriffsebene "Anzeigen"](#) (auf Seite 452)
- [Beispiel 2: Verwenden der Zugriffsebene "Primäres Element vererben"](#) (auf Seite 457)
- [Beispiel 3: Sichern von Daten mithilfe von Büchern](#) (auf Seite 460)

Die Zugriffsrechte in den Beispielen basieren auf bestimmten Konfigurationen von Benutzerrollen, Zugriffsprofilen und anderen Komponenten für die Zugriffssteuerung. Oracle CRM On Demand berechnet die Zugriffsrechte für einen authentifizierten Benutzer, sobald eine Benutzerinteraktion erfolgt. Oracle CRM On Demand bestimmt die Zugriffsrechte anhand der Benutzerrolle und aller anwendbaren Zugriffsprofile auf Grundlage der Zugriffsprofile des Verantwortlichen, der Standardzugriffsprofile, der Berichtshierarchie, der Mitgliedschaft bei benutzerdefinierten Büchern, der Benutzerdelegierung und der Teammitgliedschaft. Diese werden als *Komponenten für die Zugriffssteuerung* bezeichnet.

**HINWEIS:** Benutzer können Mitarbeiter Ihres Unternehmens oder einer Partnerorganisation sein. Bei Benutzern kann es sich jedoch auch um externe Systeme handeln, die auf Oracle CRM On Demand zugreifen.

### Verwandte Themen

Weitere Informationen finden Sie unter folgenden Themen:

- [Zugriffsprofilverwaltung](#) (auf Seite 361)
- [Einrichten von Zugriffsprofilen](#) (auf Seite 377)

## Beispiel 1: Verwenden der Zugriffsebene "Anzeigen"

In diesem Thema wird anhand eines Beispiels veranschaulicht, wie Oracle CRM On Demand die Zugriffsrechte von Benutzern berechnet.

In diesem Beispiel hat Amanda Jacobsen die Rolle einer Vertriebsmitarbeiterin inne. Amanda kann neue Firmen erstellen und alle anderen Firmendatensätze einsehen. Sie ist berechtigt, Verkaufsprojekte zu erstellen, kann jedoch nur die Verkaufsprojekte sehen, für die sie verantwortlich oder autorisiert ist.

In der folgenden Tabelle sind die für die Rolle der Vertriebsmitarbeiter festgelegten Einstellungen für den Datensatztyp aufgeführt.

Primärer Datensatztyp	Hat Zugriff	Erstellungsberechtigt	Darf alle Datensätze lesen?
Firma	Ja	Ja	Ja
Verkaufsprojekt	Ja	Ja	Nein

In der Rolle der Vertriebsmitarbeiterin besitzt Amanda uneingeschränkte Zugriffsrechte für die von ihr erstellten Firmen und Verkaufsprojekte sowie eingeschränkte Rechte für die Datensätze, für die sie nicht verantwortlich ist. Für die Rolle der Vertriebsmitarbeiterin sind zwei Zugriffsprofile erforderlich: ein Zugriffsprofil des Verantwortlichen und ein Standardzugriffsprofil.

In der folgenden Tabelle sind die Einstellungen des Zugriffsprofils des Verantwortlichen für Vertriebsmitarbeiter aufgeführt.

Primärer Datensatztyp	Zugriffsebene	Zugehöriger Datensatztyp	Zugriffsebene
Firma	Lesen/Bearbeiten/Löschen	Verkaufsprojekte	Anzeigen
Verkaufsprojekt	Lesen/Bearbeiten/Löschen	Nicht anwendbar	Nicht anwendbar

Primärer Datensatztyp	Zugriffsebene	Zugehöriger Datensatztyp	Zugriffsebene
	hen		

In der folgenden Tabelle sind die Einstellungen des Standardzugriffsprofils für Vertriebsmitarbeiter aufgeführt.

Primärer Datensatztyp	Zugriffsebene	Zugehöriger Datensatztyp	Zugriffsebene
Firma	Schreibgeschützt	Verkaufsprojekte	Anzeigen
Verkaufsprojekt	Schreibgeschützt	Nicht anwendbar	Nicht anwendbar

In diesem Beispiel für die Berechnung von Zugriffsrechten wird angenommen, dass die Teamvererbung für den Datensatztyp "Verkaufsprojekt" nicht aktiviert ist. Das Kontrollkästchen "Vererbung des übergeordneten Teams aktivieren" ist für Verkaufsprojekte auf der Seite "Unternehmensprofil" deaktiviert. Weitere Informationen zum Verhalten der Funktion zur Vererbung des übergeordneten Teams finden Sie unter [Informationen zur Zugriffsweitergabe durch Teamvererbung](#) (auf Seite 365).

David Bloom hat im selben Unternehmen ebenfalls die Rolle eines Vertriebsmitarbeiters inne. Er besitzt dieselben Zugriffsrechte wie Amanda.

Amanda ist für Verkaufsprojekt X verantwortlich, das mit Firma 1 verknüpft ist. David erstellt das Verkaufsprojekt Y und verknüpft dieses ebenfalls mit Firma 1. Amanda gehört nicht zum Verkaufsprojektteam.

Wenn Amanda die Liste der Firmen in ihrem Unternehmen einsieht, werden alle Firmen angezeigt, weil ihre Rolle die Anzeige aller Firmen vorsieht, einschließlich jener, für die sie nicht verantwortlich ist. Die folgende Tabelle enthält die Datensätze, die Amanda angezeigt werden, wenn sie auf den Firmennamen Firma 1 klickt, um einen Drilldown zu diesem Datensatz durchzuführen. Für dieses Beispiel werden nur die relevanten Felder und Spalten angezeigt.

Firmendetails: Firma 1		
<b>Firmendetails</b>		
<b>Firmenname:</b>	Firma 1	
<b>Verantwortlicher:</b>	Jonathan Hope	
<b>Verkaufsprojekte</b>		
<b>Verkaufsprojektname</b>	<b>Verantwortlicher</b>	
Verkaufsprojekt X	Amanda Jacobsen	
Verkaufsprojekt Y	David Bloom	
<b>Firmenteam</b>		
<b>Nachname</b>	<b>Vorname</b>	<b>Firmenzugriff</b>
Hope	Jonathan	Verantwortlicher

### Sichtbarkeit des zugehörigen Datensatzes in Beispiel 1

Um festzulegen, welche zugehörigen Verkaufsprojektdatensätze Amanda in diesem Beispiel für die Firma angezeigt werden, untersucht Oracle CRM On Demand wie folgt die Zugriffsrechte von Amanda:

- 1 Oracle CRM On Demand prüft alle Zugriffsebenen für den verkaufsprojektbezogenen Datensatztyp, die auf diesen übergeordneten Firmendatensatz angewendet werden können, wie folgt:

**HINWEIS:** Wenn von den verschiedenen Komponenten für die Zugriffssteuerung mehrere Zugriffsebenen erkannt werden, werden alle Ebenen bei der Berechnung der Zugriffsrechte berücksichtigt.

- Legt fest, ob Amanda für die übergeordnete Firma verantwortlich ist.

In diesem Beispiel ist dies nicht der Fall.

- Legt fest, ob Amanda mit ihrer Rolle Lesezugriff auf alle Firmendatensätze hat.

In diesem Fall trifft dies zu. Amandas Rolle ermöglicht ihr das Lesen aller Firmendatensätze, d.h., ihr wird die Firma angezeigt. Da Amanda nicht für die übergeordnete Firma verantwortlich ist, wird ihr Standardzugriffsprofil verwendet. Die Zugriffsebene für den zugehörigen Datensatztyp "Verkaufsprojekt" in Amandas Standardzugriffsprofil ist "Anzeigen".

- Legt fest, ob der übergeordnete Datensatz in einem Buch enthalten ist, bei dem Amanda ein Buchmitglied ist.

In diesem Beispiel ist dies nicht der Fall.

- Legt fest, ob Amanda Mitglied des Firmenteam ist.

In diesem Beispiel ist dies nicht der Fall.

- Legt fest, ob Amanda (direkt oder indirekt) unterstellte Mitarbeiter Mitglieder des Firmenteam sind.

In diesem Beispiel ist dies nicht der Fall.

Wenn diese Frage bejaht werden kann (d.h., mindestens einer der Mitarbeiter, die Amanda unterstellt sind, Mitglied des Firmenteam ist), extrahiert Oracle CRM On Demand die Zugriffsebene für den zugehörigen Datensatztyp "Verkaufsprojekt" für jeden dieser unterstellten Mitarbeiter aus dem entsprechenden Zugriffsprofil. In diesem Fall wird das im Feld "Firmenzugriff" zugewiesene Zugriffsprofil für die Teammitgliedschaft des unterstellten Mitarbeiters für die Firma verwendet (nicht das Zugriffsprofil, das im Feld "Zugriff auf Verkaufsprojekt" zugewiesen ist).

- Legt fest, ob Amanda durch eine entsprechende Delegation Zugriff auf den Firmendatensatz hat.

In diesem Beispiel ist dies nicht der Fall.

- 2 Oracle CRM On Demand führt anschließend folgende Schritte aus:

- Legt fest, ob Amanda mit ihrer Rolle Standardzugriff auf die Verkaufsprojektdatensätze hat.

In diesem Beispiel trifft dies zu, da die Option "Hat Zugriff" für den Datensatztyp "Verkaufsprojekt" für die Benutzerrolle aktiviert ist.

- Legt fest, ob Amandas Rolle die Berechtigung für den Datensatztyp "Verkaufsprojekt" enthält.

Verkaufsprojekte werden nicht über Berechtigungen gesteuert. Daher haben die Berechtigungen in diesem Beispiel keine Auswirkung auf die Berechnung von Amandas Zugriffsrechten.

- Legt fest, ob die Zugriffsebene für ein Zugriffsprofil in der Berechnung auf "Primäres Element vererben" oder eine der Kombinationen damit gesetzt ist.

In diesem Beispiel ist dies nicht der Fall.

- 3 Oracle CRM On Demand überprüft anschließend alle gefundenen Zugriffsebenen und ermittelt die Ebene mit den weitreichendsten Berechtigungen. In diesem Fall ist dies "Anzeigen". Die Zugriffsebene "Primäres Element vererben" ist nicht vorhanden, d.h., alle untergeordneten Verkaufsprojektdatensätze, einschließlich jener, zu deren Anzeige der Benutzer nicht berechtigt ist, werden angezeigt.

### Aktionen für zugehörige Datensätze in Beispiel 1

Wenn ein Benutzer versucht, eine Aktion für einen zugehörigen Datensatz auszuführen, muss Oracle CRM On Demand ermitteln, ob der Benutzer die entsprechenden Zugriffsrechte für diese Aktion besitzt. In diesem Beispiel kann Amanda versuchen, die Datensatzdetails anzuzeigen, den Datensatz zu bearbeiten oder ihn zu löschen. Zwei Fälle werden beschrieben:

- In Fall 1 versucht Amanda, eine Aktion für Verkaufsprojekt X durchzuführen.
- In Fall 2 versucht Amanda, eine Aktion für Verkaufsprojekt Y durchzuführen.

**Fall 1:** Amanda versucht, eine Aktion für Verkaufsprojekt X auszuführen, für das sie verantwortlich ist.

Oracle CRM On Demand prüft Amandas Zugriffsrechte wie folgt:

- 1 Oracle CRM On Demand prüft alle Zugriffsebenen für den verkaufsprojektbezogenen Datensatztyp, die auf diesen übergeordneten Firmendatensatz angewendet werden können, wie folgt:

**HINWEIS:** Wenn von den verschiedenen Komponenten für die Zugriffssteuerung mehrere Zugriffsebenen erkannt werden, werden alle Ebenen bei der Berechnung der Zugriffsrechte berücksichtigt.

- Legt fest, ob Amanda für die übergeordnete Firma verantwortlich ist.

In diesem Beispiel ist dies nicht der Fall.

- Legt fest, ob Amanda mit ihrer Rolle Lesezugriff auf alle Verkaufsprojektdatensätze hat.

In diesem Beispiel ist dies nicht der Fall. Amanda kann zwar den übergeordneten Firmendatensatz anzeigen, da ihr Standardzugriffsprofil verwendet wird, für den Verkaufsprojektdatensatz wird ihr Standardzugriffsprofil jedoch nicht verwendet.

- Legt fest, ob der Verkaufsprojektdatensatz in einem Buch enthalten ist, bei dem Amanda ein Buchmitglied ist.

In diesem Beispiel ist dies nicht der Fall.

- Legt fest, ob Amanda Mitglied des Verkaufsprojektteams ist.

In diesem Fall trifft dies zu. Amanda ist für das Verkaufsprojekt verantwortlich und gehört deshalb zum Verkaufsprojektteam. Die Zugriffsebene des primären Datensatztyps "Verkaufsprojekt" ist laut Amandas Standardzugriffsprofil (Standardzugriffsprofil für Vertriebsmitarbeiter) "Lesen/Bearbeiten/Löschen".

- Legt fest, ob Amanda (direkt oder indirekt) unterstellte Mitarbeiter Mitglieder des Verkaufsprojektteams sind.

In diesem Beispiel ist dies nicht der Fall.

- Legt fest, ob Amanda durch eine entsprechende Delegierung Zugriff auf den Firmendatensatz hat.  
In diesem Beispiel ist dies nicht der Fall.

### 2 Oracle CRM On Demand führt anschließend folgende Schritte aus:

- Legt fest, ob Amanda mit ihrer Rolle Standardzugriff auf die Verkaufsprojektdatensätze hat.  
In diesem Beispiel trifft dies zu, da die Option "Hat Zugriff" für den Datensatztyp "Verkaufsprojekt" für Amandas Rolle aktiviert ist.
- Legt fest, ob Amandas Rolle die Berechtigung für den Datensatztyp "Verkaufsprojekt" enthält.  
Der Datensatztyp "Verkaufsprojekt" wird nicht über Berechtigungen gesteuert. Daher haben die Berechtigungen in diesem Beispiel keine Auswirkung auf die Berechnung von Amandas Zugriffsrechten.
- Legt fest, ob die Zugriffsebene für ein Zugriffsprofil in der Berechnung auf "Primäres Element vererben" oder eine der Kombinationen damit gesetzt ist.  
In diesem Beispiel ist dies nicht der Fall.

### 3 Oracle CRM On Demand überprüft anschließend alle gefundenen Zugriffsebenen und ermittelt die Ebene mit den weitreichendsten Berechtigungen. In diesem Fall ist dies "Lesen/Bearbeiten/Löschen".

**Fall 2:** Amanda versucht, eine Aktion für Verkaufsprojekt Y durchzuführen, für das David Bloom verantwortlich ist.

Oracle CRM On Demand prüft Amandas Zugriffsrechte wie folgt:

### 1 Oracle CRM On Demand prüft alle Zugriffsebenen für den verkaufsprojektbezogenen Datensatztyp, die auf diesen übergeordneten Firmendatensatz angewendet werden können, wie folgt:

**HINWEIS:** Wenn von den verschiedenen Komponenten für die Zugriffssteuerung mehrere Zugriffsebenen erkannt werden, werden alle Ebenen bei der Berechnung der Zugriffsrechte berücksichtigt.

- Legt fest, ob Amanda für die übergeordnete Firma verantwortlich ist.  
In diesem Beispiel ist dies nicht der Fall.
- Legt fest, ob Amanda mit ihrer Rolle Lesezugriff auf alle Verkaufsprojektdatensätze hat.  
In diesem Beispiel ist dies nicht der Fall. Amanda kann zwar den übergeordneten Firmendatensatz anzeigen, da ihr Standardzugriffsprofil verwendet wird, für den Verkaufsprojektdatensatz wird ihr Standardzugriffsprofil jedoch nicht verwendet.
- Legt fest, ob der Verkaufsprojektdatensatz in einem Buch enthalten ist, bei dem Amanda ein Buchmitglied ist.  
In diesem Beispiel ist dies nicht der Fall.
- Legt fest, ob Amanda Mitglied des Verkaufsprojektteams ist.  
In diesem Beispiel ist dies nicht der Fall.
- Legt fest, ob Amanda (direkt oder indirekt) unterstellte Mitarbeiter Mitglieder des Verkaufsprojektteams sind.  
In diesem Beispiel ist dies nicht der Fall.



- Legt fest, ob Amanda durch eine entsprechende Delegation Zugriff auf den Firmendatensatz hat.  
In diesem Beispiel ist dies nicht der Fall.
- 2** Oracle CRM On Demand führt anschließend folgende Schritte aus:
- Legt fest, ob Amanda mit ihrer Rolle Standardzugriff auf die Verkaufsprojektdatensätze hat.  
In diesem Beispiel trifft dies zu, da die Option "Hat Zugriff" für den Datensatztyp "Verkaufsprojekt" für Amandas Rolle aktiviert ist.
  - Legt fest, ob Amandas Rolle die Berechtigung für den Datensatztyp "Verkaufsprojekt" enthält.  
Der Datensatztyp "Verkaufsprojekt" wird nicht über Berechtigungen gesteuert. Daher haben die Berechtigungen in diesem Beispiel keine Auswirkung auf die Berechnung von Amandas Zugriffsrechten.
  - Legt fest, ob die Zugriffsebene für ein Zugriffsprofil in der Berechnung auf "Primäres Element vererben" oder eine der Kombinationen damit gesetzt ist.  
In diesem Beispiel ist dies nicht der Fall.
- 3** Oracle CRM On Demand überprüft anschließend alle gefundenen Zugriffsebenen und ermittelt die Ebene mit den weitreichendsten Berechtigungen. In diesem Fall ist dies "Kein Zugriff".

**Verwandte Themen**

Weitere Beispiele finden Sie unter folgenden Themen:

- [Beispiel 2: Verwenden der Zugriffsebene "Primäres Element vererben"](#) (auf Seite 457)
- [Beispiel 3: Sichern von Daten mithilfe von Büchern](#) (auf Seite 460)

**Beispiel 2: Verwenden der Zugriffsebene "Primäres Element vererben"**

In diesem Thema wird anhand eines Beispiels veranschaulicht, wie Oracle CRM On Demand die Zugriffsrechte von Benutzern berechnet.

In diesem Beispiel ist Amanda Jacobsen eine Vertriebsmitarbeiterin ihres Unternehmens. Amanda kann neue Firmen erstellen und alle anderen Firmendatensätze einsehen. Sie ist berechtigt, Verkaufsprojekte zu erstellen, kann jedoch nur die Verkaufsprojekte sehen, für die sie verantwortlich oder autorisiert ist.

In der folgenden Tabelle sind die für die Rolle der Vertriebsmitarbeiter festgelegten Einstellungen für den Datensatztyp aufgeführt.

Primärer Datensatztyp	Hat Zugriff	Erstellungsberechtigt	Darf alle Datensätze lesen?
Firma	Ja	Ja	Ja
Verkaufsprojekt	Ja	Ja	Nein

In der Rolle der Vertriebsmitarbeiterin besitzt Amanda uneingeschränkte Zugriffsrechte für die von ihr erstellten Firmen und Verkaufsprojekte sowie eingeschränkte Rechte für die Datensätze, für die sie nicht

verantwortlich ist. Für die Rolle der Vertriebsmitarbeiterin sind zwei Zugriffsprofile erforderlich: ein Zugriffsprofil des Verantwortlichen und ein Standardzugriffsprofil.

In der folgenden Tabelle sind die Einstellungen des Zugriffsprofils des Verantwortlichen für Vertriebsmitarbeiter aufgeführt.

Primärer Datensatztyp	Zugriffsebene	Zugehöriger Datensatztyp	Zugriffsebene
Firma	Lesen/Bearbeiten/Löschen	Verkaufsprojekte	Primäres Element vererben
Verkaufsprojekt	Lesen/Bearbeiten/Löschen	Nicht anwendbar	Nicht anwendbar

In der folgenden Tabelle sind die Einstellungen des Standardzugriffsprofils für Vertriebsmitarbeiter aufgeführt.

Primärer Datensatztyp	Zugriffsebene	Zugehöriger Datensatztyp	Zugriffsebene
Firma	Schreibgeschützt	Verkaufsprojekte	Primäres Element vererben
Verkaufsprojekt	Schreibgeschützt	Nicht anwendbar	Nicht anwendbar

In diesem Beispiel für die Berechnung von Zugriffsrechten wird angenommen, dass die Teamvererbung für den Datensatztyp "Verkaufsprojekt" nicht aktiviert ist. Das Kontrollkästchen "Vererbung des übergeordneten Teams aktivieren" ist für Verkaufsprojekte auf der Seite "Unternehmensprofil" deaktiviert. Weitere Informationen zum Verhalten der Funktion zur Vererbung des übergeordneten Teams finden Sie unter [Informationen zur Zugriffsweitergabe durch Teamvererbung](#) (auf Seite 365).

David Bloom ist im selben Unternehmen ebenfalls Vertriebsmitarbeiter. Er besitzt dieselben Zugriffsrechte wie Amanda.

Amanda ist für Verkaufsprojekt X verantwortlich, das mit Firma 1 verknüpft ist. David erstellt das Verkaufsprojekt Y und verknüpft dieses ebenfalls mit Firma 1. Amanda gehört nicht zum Verkaufsprojektteam.

Wenn Amanda die Liste der Firmen in ihrem Unternehmen einsieht, werden alle Firmen angezeigt, weil ihre Rolle die Anzeige aller Firmen vorsieht, einschließlich jener, für die sie nicht verantwortlich ist. Die folgende Tabelle enthält die Datensätze, die Amanda angezeigt werden, wenn sie auf den Firmennamen Firma 1 klickt, um einen Drilldown zu diesem Datensatz durchzuführen. Für dieses Beispiel werden nur die relevanten Felder und Spalten angezeigt.

Firmendetails: Firma 1	
<b>Firmendetails</b>	
<b>Firmenname:</b>	Firma 1
<b>Verantwortlicher:</b>	Jonathan Hope
<b>Verkaufsprojekte</b>	
<b>Verkaufsprojektname</b>	<b>Verantwortlicher</b>

Firmendetails: Firma 1		
Verkaufsprojekt X		Amanda Jacobsen
Firmenteam		
Nachname	Vorname	Firmenzugriff
Hope	Jonathan	Verantwortlicher
Bloom	David	Mitglied

### Sichtbarkeit des zugehörigen Datensatzes in Beispiel 2

Um festzulegen, welche zugehörigen Verkaufsprojektdatensätze Amanda in diesem Beispiel für die Firma angezeigt werden, untersucht Oracle CRM On Demand wie folgt die Zugriffsrechte von Amanda:

- 1 Oracle CRM On Demand prüft alle Zugriffsebenen für den verkaufsprojektbezogenen Datensatztyp, die auf diesen übergeordneten Firmendatensatz angewendet werden können, wie folgt:
  - Legt fest, ob Amanda für die übergeordnete Firma verantwortlich ist.  
In diesem Beispiel ist dies nicht der Fall.
  - Legt fest, ob Amanda mit ihrer Rolle Lesezugriff auf alle Firmendatensätze hat.  
In diesem Fall trifft dies zu. Amandas Rolle ermöglicht ihr das Lesen aller Firmendatensätze, d.h., ihr wird die Firma angezeigt. Da Amanda nicht für die übergeordnete Firma verantwortlich ist, wird ihr Standardzugriffsprofil verwendet. Die Zugriffsebene für den verkaufsprojektbezogenen Datensatztyp in Amandas Standardzugriffsprofil ist "Primäres Element vererben".
  - Legt fest, ob der übergeordnete Datensatz in einem Buch enthalten ist, bei dem Amanda ein Buchmitglied ist.  
In diesem Beispiel ist dies nicht der Fall.
  - Legt fest, ob Amanda Mitglied des Firmenteams ist.  
In diesem Beispiel ist dies nicht der Fall.
  - Legt fest, ob Amanda (direkt oder indirekt) unterstellte Mitarbeiter Mitglieder des Firmenteams sind.  
In diesem Beispiel ist dies nicht der Fall.  
Wenn diese Frage bejaht werden kann (d.h., mindestens einer der Mitarbeiter, die Amanda unterstellt sind, ist Mitglied des Firmenteams), extrahiert Oracle CRM On Demand die Zugriffsebene für den verkaufsprojektbezogenen Datensatztyp für jeden dieser unterstellten Mitarbeiter aus dem entsprechenden Zugriffsprofil. In diesem Fall wird das im Feld "Firmenzugriff" zugewiesene Zugriffsprofil für die Teammitgliedschaft des unterstellten Mitarbeiters für die Firma verwendet (nicht das Zugriffsprofil, das im Feld "Zugriff auf Verkaufsprojekt" zugewiesen ist).
  - Legt fest, ob Amanda durch eine entsprechende Delegation Zugriff auf den Firmendatensatz hat.  
In diesem Beispiel ist dies nicht der Fall.

2 Oracle CRM On Demand führt anschließend folgende Schritte aus:

- Legt fest, ob Amanda mit ihrer Rolle Standardzugriff auf die Verkaufsprojektdatensätze hat.

In diesem Beispiel trifft dies zu, da die Option "Hat Zugriff" für den Datensatztyp "Verkaufsprojekt" für Amandas Rolle aktiviert ist.

- Legt fest, ob Amandas Rolle die Berechtigung für den Datensatztyp "Verkaufsprojekt" enthält.

Verkaufsprojekte werden nicht über Berechtigungen gesteuert. Daher haben die Berechtigungen in diesem Beispiel keine Auswirkung auf die Berechnung von Amandas Zugriffsrechten.

- Legt fest, ob die Zugriffsebene für ein Zugriffsprofil in der Berechnung auf "Primäres Element vererben" oder eine der Kombinationen damit gesetzt ist.

In diesem Beispiel kann diese Frage bejaht werden. Oracle CRM On Demand zeigt daher die folgenden Verkaufsprojekt-Datensätze für die Firma an:

- Alle verknüpften Verkaufsprojekt-Datensätze, für die Amanda verantwortlich ist.
- Alle verknüpften Verkaufsprojekt-Datensätze, für die Amanda autorisiert ist, und für alle anderen Zugriffssteuerungskomponenten.

Amandas Rolle berechtigt sie nicht dazu, Verkaufsprojekte zu sehen, für die sie nicht verantwortlich ist. Sie kann das von David Bloom erstellte Verkaufsprojekt daher nicht einsehen.

### Aktionen für zugehörige Datensätze in Beispiel 2

Beispiel: Wenn Amanda versucht, eine Aktion für das Verkaufsprojekt X durchzuführen, ist die Berechnung dieselbe. Das Ergebnis der Zugriffsrechte ist ebenfalls dasselbe wie in Fall 1 unter [Beispiel 1: Verwenden der Zugriffsebene "Anzeigen"](#) (auf Seite 452). Die endgültige Zugriffsebene ist "Lesen/Bearbeiten/Löschen".

### Verwandte Themen

Weitere Beispiele finden Sie unter folgenden Themen:

- [Beispiel 1: Verwenden der Zugriffsebene "Anzeigen"](#) (auf Seite 452)
- [Beispiel 3: Sichern von Daten mithilfe von Büchern](#) (auf Seite 460)

## Beispiel 3: Sichern von Daten mithilfe von Büchern

In diesem Thema wird anhand eines Beispiels veranschaulicht, wie Oracle CRM On Demand die Zugriffsrechte von Benutzern berechnet.

In diesem Beispiel verwendet ein Unternehmen zwei benutzerdefinierte Bücher, um seine Daten nach Gebiet zu ordnen: Südwesten und Osten.

Das Buch "Südwesten" hat drei Mitglieder:

- Amanda Jacobsen
- David Bloom

■ Carlos Guzman

Für alle Benutzer des Buches "Südwesten" wurde der schreibgeschützte Zugriff in ihrer Rolle für das Buch definiert.

Das Buch "Osten" hat drei Mitglieder:

■ Rick Rogers

■ Raj Kumar

■ Jonathan Hope

Für alle Benutzer des Buches "Osten" wurde der schreibgeschützte Zugriff in ihrem Mitgliederdatensatz für das Buch definiert.

Wenn einer der Benutzer einen Firmen- oder Verkaufsprojekt-Datensatz erstellt, wird dem Datensatz durch einen automatischen Workflow-Prozess das zugehörige Buch zugeordnet. Das Buch wird nach dem Gebietsattribut des Datensatzes zugeordnet.

Alle Benutzer verfügen über die Rolle "Vertriebsmitarbeiter". Sie können neue Firmen und Verkaufsprojekte erstellen. Sie können alle Firmen- und Verkaufsprojekt-Datensätze in ihrem Gebiet anzeigen. Sie können jedoch keine Datensätze aus anderen Gebieten anzeigen.

In der folgenden Tabelle sind die für die Rolle der Vertriebsmitarbeiter festgelegten Einstellungen für den Datensatztyp aufgeführt.

Primärer Datensatztyp	Hat Zugriff	Erstellungsberechtigt	Darf alle Datensätze lesen?
Firma	Ja	Ja	Nein
Verkaufsprojekt	Ja	Ja	Nein

Alle Benutzer besitzen uneingeschränkte Zugriffsrechte für die von ihnen erstellten Firmen und Verkaufsprojekte sowie eingeschränkte Rechte für die Datensätze, für die sie nicht verantwortlich ist. Für die Rolle der Vertriebsmitarbeiterin sind zwei Zugriffsprofile erforderlich: ein Zugriffsprofil des Verantwortlichen und ein Standardzugriffsprofil.

In der folgenden Tabelle sind die Einstellungen des Zugriffsprofils des Verantwortlichen für Vertriebsmitarbeiter aufgeführt.

Primärer Datensatztyp	Zugriffsebene	Zugehöriger Datensatztyp	Zugriffsebene
Firma	Lesen/Bearbeiten/Löschen	Verkaufsprojekte	Primäres Element vererben
		Bücher	Schreibgeschützt
Verkaufsprojekt	Lesen/Bearbeiten/Löschen	Bücher	Schreibgeschützt

In der folgenden Tabelle sind die Einstellungen des Standardzugriffsprofils für Vertriebsmitarbeiter aufgeführt.

Primärer Datensatztyp	Zugriffsebene	Zugehöriger Datensatztyp	Zugriffsebene
-----------------------	---------------	--------------------------	---------------

Primärer Datensatztyp	Zugriffsebene	Zugehöriger Datensatztyp	Zugriffsebene
Firma	Schreibgeschützt	Verkaufsprojekte	Primäres Element vererben
		Bücher	Schreibgeschützt
Verkaufsprojekt	Schreibgeschützt	Bücher	Schreibgeschützt

**HINWEIS:** Zwischen allen primären Datensatztypen, die Bücher unterstützen, und dem bücherbezogenen Datensatztyp besteht eine 1:Untergeordnet-Beziehung.

In diesem Beispiel für die Berechnung von Zugriffsrechten wird angenommen, dass die Teamvererbung für den Datensatztyp "Verkaufsprojekt" nicht aktiviert ist. Das Kontrollkästchen "Vererbung des übergeordneten Teams aktivieren" ist für Verkaufsprojekte auf der Seite "Unternehmensprofil" deaktiviert. Weitere Informationen zum Verhalten der Funktion zur Vererbung des übergeordneten Teams finden Sie unter [Informationen zur Zugriffsweitergabe durch Teamvererbung](#) (auf Seite 365).

Wenn Amanda Jacobsen die Firmenliste für ihr Unternehmen anzeigt, werden ihr alle Firmen im Buch "Südwesten" und die Firmen angezeigt, für die sie verantwortlich ist. Sie kann keine weiteren Firmen anzeigen.

Die folgende Tabelle enthält die Datensätze, die Amanda angezeigt werden, wenn sie auf den Firmennamen für Firma 1 klickt, um einen Drilldown zu diesem Datensatz durchzuführen. Für dieses Beispiel werden nur die relevanten Felder und Spalten angezeigt.

Firmendetails: Firma 1		
<b>Firmendetails</b>		
<b>Firmenname:</b>	Firma 1	
<b>Verantwortlicher:</b>	Jonathan Hope	
<b>Verkaufsprojekte</b>		
<b>Verkaufsprojektname</b>	<b>Verantwortlicher</b>	
Verkaufsprojekt X	Amanda Jacobsen	
Verkaufsprojekt Y	David Bloom	
<b>Firmenteam</b>		
<b>Nachname</b>	<b>Vorname</b>	<b>Firmenzugriff</b>
Hope	Jonathan	Verantwortlicher

Amanda werden zwei Verkaufsprojekte angezeigt, da diese im Buch "Südwesten" enthalten sind, bei dem sie Mitglied ist. Auch alle anderen Mitglieder dieses Buches können diese Verkaufsprojekte sehen.

Jonathan Hope ist Mitglied des Buches "Osten". Wenn Jonathan sich in Oracle CRM On Demand anmeldet, kann er ebenfalls Firma 1 sehen, da er für diese Firma verantwortlich ist. Er sieht jedoch keine

Verkaufsprojekte, die zu Firma 1 gehören und für die er nicht verantwortlich ist. Diese Sicherheitsstufe ist in der Zugriffsebene "Primäres Element vererben" im verkaufsprojektbezogenen Datensatztyp für Firmen definiert.

Rick Rogers und Raj Kumar sind Mitglieder des Buches "Osten". Sie können die Datensätze für Firma 1, Verkaufsprojekt X oder Verkaufsprojekt Y nicht anzeigen. Sie können die Firma nicht anzeigen, da sie nicht zum Buch "Osten" gehört und ihre Rolle verhindert, dass sie Firmendatensätze anzeigen können, für die sie nicht verantwortlich sind. Verkaufsprojekt X und Verkaufsprojekt Y können sie nicht anzeigen, da diese Verkaufsprojekte auch nicht zum Buch "Osten" gehören und Ihre Rolle verhindert, dass sie Verkaufsprojekte anzeigen können, für die sie nicht verantwortlich sind.

Amanda kann das Verkaufsprojekt Y, für das David Bloom verantwortlich ist, nicht ändern. Der Grund dafür ist Folgendes:

- Amanda ist nicht für die Firma verantwortlich. Ihr Zugriffsprofil des Verantwortlichen wird daher nicht verwendet.
- Amandas Rolle verhindert, dass sie auf Verkaufsprojekt-Datensätze zugreift, für die sie nicht verantwortlich ist. Ihr Standardzugriffsprofil wird daher nicht verwendet.
- Das einzige aktive Zugriffsprofil an dieser Stelle ist das schreibgeschützte Zugriffsprofil, über das Amanda dank ihrer Mitgliedschaft für das Buch "Südwesten" verfügt.

Aus diesem Grund hat Amanda nur schreibgeschützten Zugriff auf das Verkaufsprojekt Y.

### Verwandte Themen

Weitere Beispiele finden Sie unter folgenden Themen:

- [Beispiel 1: Verwenden der Zugriffsebene "Anzeigen"](#) (auf Seite 452)
- [Beispiel 2: Verwenden der Zugriffsebene "Primäres Element vererben"](#) (auf Seite 457)

## Geschäftsprozessverwaltung

Klicken Sie auf ein Thema, um die Schritt-für-Schritt-Anleitungen zur Durchführung der folgenden Punkte anzuzeigen:

- [Erstellen von Prozessen](#) (auf Seite 472)
- [Hinzufügen von Übergangszuständen zu Prozessen](#) (auf Seite 473)
- [Einschränken von Prozessen](#) (auf Seite 475)
- [Konfigurieren der Feldeinrichtung für Übergangszustände](#) (auf Seite 476)
- [Aktivieren von Zugriffssteuerungen für zugehörige Datensatztypen](#) (auf Seite 477)
- [Erstellen von Workflowregeln](#) (siehe "[Erstellen von Workflow-Regeln](#)" auf Seite 504)
- [Beschränken von Workflowregeln auf bestimmte Kanäle oder Rollen](#) (auf Seite 511)
- [Erstellen von Workflowaktionen: Buch zuweisen](#) (auf Seite 512)
- [Erstellen von Workflowaktionen: Integrationsereignis erstellen](#) (auf Seite 515)

- [Erstellen von Workflowaktionen: Aufgabe erstellen](#) (auf Seite 519)
- [Erstellen von Workflowaktionen: E-Mail senden](#) (auf Seite 526)
- [Erstellen von Workflowaktionen: Werte aktualisieren](#) (auf Seite 540)
- [Erstellen von Workflowaktionen: Warten](#) (siehe "[Erstellen von Workflow-Aktionen: Warten](#)" auf Seite 542)
- [Ändern der Reihenfolge von Workflowregelaktionen](#) (siehe "[Ändern der Reihenfolge von Workflow-Regel-Aktionen](#)" auf Seite 546)
- [Ändern der Reihenfolge von Workflowregeln](#) (siehe "[Ändern der Reihenfolge von Workflow-Regeln](#)" auf Seite 547)
- [Deaktivieren von Workflowregeln und -aktionen](#) (siehe "[Deaktivieren von Workflow-Regeln und -Aktionen](#)" auf Seite 548)
- [Löschen von Workflowregeln und -aktionen](#) (siehe "[Löschen von Workflow-Regeln und -Aktionen](#)" auf Seite 550)
- [Anzeigen von Fehlerinstanzen im Workflowmonitor - Fehler](#) (auf Seite 552)
- [Löschen von Fehlerinstanzen aus dem Workflowmonitor - Fehler](#) (auf Seite 553)
- [Anzeigen von ausstehenden Instanzen im Workflowmonitor - Warten](#) (auf Seite 557)
- [Löschen ausstehender Instanzen aus dem Workflowmonitor - Warten](#) (auf Seite 558)
- [Einrichten von Zuweisungsregeln](#) (auf Seite 566)
- [Zuordnen von zusätzlichen Feldern während der Leadkonvertierung](#) (siehe "[Zuordnen von zusätzlichen Feldern während der Lead-Konvertierung](#)" auf Seite 574)
- [Erstellen von Leadkonvertierungslayouts](#) (siehe "[Erstellen von Lead-Konvertierungslayouts](#)" auf Seite 576)
- [Einrichten der Prognosedefinition](#) (auf Seite 580)
- [Aktualisieren der Prognosedefinition](#) (auf Seite 586)
- [Einrichten von Vertriebsprozessen, Vertriebskategorien und Coaches](#) (auf Seite 588)
- [Anpassen der Branchenliste Ihres Unternehmens](#) (auf Seite 596)
- [Änderungsverfolgung](#) (auf Seite 598)
- [Aktivieren der Funktion zur Änderungsverfolgung](#) (auf Seite 598)

### Verwandte Themen

Weitere Informationen finden Sie unter folgenden Themen:

- [Informationen zu Übergangszuständen und Übergangsfelder in der Prozessadministration](#) (siehe "[Informationen zu Übergangszuständen und Übergangsfeldern in der Prozessadministration](#)" auf Seite 466)
- [Informationen zu primären Feldern in der Prozessadministration](#) (auf Seite 466)
- [Szenario zum Sperren von Datensätzen für Aktivitäten](#) (auf Seite 467)
- [Beispiel für die Verwendung von Prozessen zum Sperren von Datensätzen](#) (auf Seite 467)
- [Funktion der Prozessadministration](#) (auf Seite 470)



- [Einrichten von Prozessen in Oracle CRM On Demand](#) (auf Seite 471)
- [Workflowkonfiguration](#) (siehe "[Workflow-Konfiguration](#)" auf Seite 480)
- [Workflowmonitore](#) (auf Seite 551)
- [Informationen zu Zuweisungsregeln](#) (auf Seite 561)
- [Leadkonvertierungsverwaltung](#) (auf Seite 572)

## Prozessadministration

Im Abschnitt der Prozessadministration von Oracle CRM On Demand können Sie verhindern, dass Benutzer, einschließlich externe Anwendungen, bestimmte Aktionen in Datensätzen eines angegebenen Datensatztyps ausführen, wenn die Datensätze sich in einem bestimmten Zustand befinden. Wenn Sie auf diese Weise verhindern, dass Benutzer bestimmte Aktionen ausführen, wird dies als *Sperren von Datensätzen* bezeichnet.

Die Funktion der Prozessadministration ist in Oracle CRM On Demand nicht standardmäßig aktiviert. Sie muss von Oracle CRM On Demand Customer Care für jedes Unternehmen aktiviert werden. Wenn Ihr Unternehmen die Funktion der Prozessadministration verwenden möchte, wenden Sie sich an Oracle CRM On Demand Customer Care, und fordern Sie die Berechtigung "Prozessadministration" für die Rolle Ihres Unternehmensadministrators an.

Wenn Oracle CRM On Demand Customer Care die Berechtigung "Prozessadministration" dem Unternehmensadministrator gewährt, kann dieser dann anderen Rollen die Berechtigung gewähren.

**HINWEIS:** Bei den Steuerelementen, die festlegen, welche Datensätze gesperrt werden, handelt es sich um die letzte Sicherheitskomponente, die Oracle CRM On Demand bei der Berechnung der Rechte eines Benutzers zum Arbeiten mit einem Datensatz prüft. Die Berechtigungen, die von allen anderen Komponenten der Zugriffssteuerung gewährt werden, werden zuerst geprüft. Eine *Komponente der Zugriffssteuerung* ist eine Funktion in Oracle CRM On Demand, die der Berechnung der Rechte eines Benutzers für den Zugriff auf und zum Arbeiten mit Datensätzen dient. Beispiele für Komponenten der Zugriffssteuerung: Datensatzverantwortlichkeit, Zugriffsprofile, Rollen, Teams, Bücher sowie Berichtshierarchie. Durch die Steuerelemente, die Datensätze sperren, werden keine Einschränkungen außer Kraft gesetzt, die von anderen Komponenten der Zugriffssteuerung festgelegt werden.

Sie können bei Bedarf bestimmten Benutzern erlauben, Datensatzsperrprozesse, die von Ihrem Unternehmen angeordnet werden, zu überschreiben. Weitere Informationen finden Sie unter [Informationen zum Überschreiben von Prozessen zum Sperren von Datensätzen](#) (auf Seite 479).

Informationen zu Prozessen und ihrer Erstellung finden Sie in den folgenden Themen:

- [Informationen zu Übergangszuständen und Übergangsfelder in der Prozessadministration](#) (siehe "[Informationen zu Übergangszuständen und Übergangsfeldern in der Prozessadministration](#)" auf Seite 466)
- [Informationen zu primären Feldern in der Prozessadministration](#) (auf Seite 466)
- [Szenario zum Sperren von Datensätzen für Aktivitäten](#) (auf Seite 467)
- [Beispiel für die Verwendung von Prozessen zum Sperren von Datensätzen](#) (auf Seite 467)
- [Funktion der Prozessadministration](#) (auf Seite 470)
- [Einrichten von Prozessen in Oracle CRM On Demand](#) (auf Seite 471)

- [Erstellen von Prozessen](#) (auf Seite 472)
- [Hinzufügen von Übergangszuständen zu Prozessen](#) (auf Seite 473)
- [Einschränken von Prozessen](#) (auf Seite 475)
- [Konfigurieren der Feldeinrichtung für Übergangszustände](#) (auf Seite 476)
- [Aktivieren von Zugriffssteuerungen für zugehörige Datensatztypen](#) (auf Seite 477)

## Informationen zu Übergangszuständen und Übergangsfeldern in der Prozessadministration

Bei einem Prozess für einen Datensatztyp richten Sie eine Anzahl an Übergangszuständen ein. Ein *Übergangszustand* stellt einen Zustand dar, den ein Datensatz erreicht, wenn bestimmte Bedingungen erfüllt sind. Ein *Übergangsfeld* besteht aus einem Auswahllistenfeld im Datensatztyp, der den Übergang eines Datensatzes in einen anderen Übergangszustand bestimmt. Das Auswahllistenfeld für einen Prozess wird in der Definition des Prozesses angegeben.

Bei einem Prozess kann jeder Wert im Übergangsfeld mit einem Übergangszustand verknüpft werden. Für jeden Übergangszustand können Sie die folgenden Informationen angeben:

- **Bedingung** Die Bedingung legt fest, ob ein Datensatz in diesen Übergangszustand wechseln kann.
- **Fehlermeldung**. Die Fehlermeldung wird angezeigt, wenn die Bedingung nicht erfüllt ist, wenn ein Benutzer versucht, einen Datensatz zu diesem Übergangszustand zu verschieben.
- **Datensatzzugriffssteuerungen**. Die Datensatzzugriffssteuerungen bestimmen, welche Aktionen Benutzer in einem Datensatz nicht ausführen können, wenn dieser sich im Übergangszustand befindet. Sie können verhindern, dass Benutzer Datensätze löschen oder aktualisieren, die sich im Übergangszustand befinden.
- **Feldeinrichtung**. Die Feldeinrichtung bestimmt das Verhalten bestimmter Felder, wenn ein Datensatz sich im Übergangszustand befindet.
- **Zugehörige Zugriffssteuerungen**. Die zugehörigen Zugriffssteuerungen bestimmen, welche Aktionen Benutzer in zugehörigen Datensätzen nicht ausführen dürfen, wenn der übergeordnete Datensatz sich im Übergangszustand befindet.

Beispiel: Sie können einen Prozess für den Datensatztyp "Lösung" einrichten, wobei das Feld "Status" als Übergangsfeld verwendet wird, und dem Prozess drei Übergangszustände hinzufügen, einen für jeden der folgenden Statuswerte: "Entwurf", "Genehmigt" und "Veraltet". Anschließend können Sie verhindern, dass Benutzer Lösungen löschen, die sich im Übergangszustand für den Status "Genehmigt" befinden, oder dass Benutzer Lösungen aktualisieren, die sich im Übergangszustand für den Status "Veraltet" befinden, usw.

## Informationen zu primären Feldern in der Prozessadministration

Mit einem Auswahllistenfeld in einem Datensatztyp können Sie einen Prozess so einschränken, dass er nur auf bestimmte Datensätze dieses Datensatztyps angewendet wird. Das Auswahllistenfeld wird als das *primäre Feld* bezeichnet, und ein Prozess wird nur auf Datensätze angewendet, bei denen der Wert des primären Feldes im Datensatz mit einem der von Ihnen für den Prozess angegebenen Werten übereinstimmt (d.h. den primären Werten). Beispiel: Das Feld "Besuchstyp" kann im Datensatztyp "Aktivität" als primäres Feld verwendet

werden. Sie können einen Prozess für den Datensatztyp "Aktivität" so einschränken, dass der Prozess nur auf bestimmte Typen der Besuchsdatensätze angewendet wird.

### Szenario zum Sperren von Datensätzen für Aktivitäten

In diesem Thema finden Sie ein Beispiel dazu, wie Vertriebsmitarbeiter eines Pharmaunternehmens in Oracle CRM On Demand Datensätze für Besuchsaktivitäten verwenden, um Details zu ihren Besuchen bei Kunden zu erfassen, und wie die Datensätze für Besuchsaktivitäten zu bestimmten Zeitpunkten gesperrt werden. Abhängig von Ihrem Geschäftsmodell kann Ihr Unternehmen Oracle CRM On Demand unterschiedlich verwenden.

Ein Vertriebsmitarbeiter plant einen Besuch bei einer örtlichen Klinik, um den Musterschrank der Klinik aufzufüllen und die Klinikleiterin über ein neues Produkt zu informieren, das das Pharmaunternehmen in Kürze anbietet. Der Vertriebsmitarbeiter beabsichtigt, der Klinikleiterin eine Werbe-CD mit Ergebnissen von klinischen Studien sowie ein Whitepaper zu übergeben. Beim Einrichten des Datensatzes für Besuchsaktivitäten in Oracle CRM On Demand legt er den Status des Datensatzes auf "Nicht gestartet" fest.

Bei seinem Eintreffen in der Klinik kommt es zu einer Verzögerung, während ein Klinikmitarbeiter den Schlüssel für den Musterschrank holt. Der Vertriebsmitarbeiter nutzt diese Zeit und legt den Status des Datensatzes für Besuchsaktivitäten in Oracle CRM On Demand auf "In Bearbeitung" fest. Er füllt erfolgreich den Musterschrank auf, informiert die Klinikleiterin über das neue Produkt und übergibt ihr das Werbematerial.

Am Ende des Tages meldet der Vertriebsmitarbeiter sich bei Oracle CRM On Demand an und startet die Aktualisierung der Datensätze, die mit den Aktivitäten des Tages verbunden sind. Er aktualisiert den Datensatz für Besuchsaktivitäten für den Besuch bei der Klinik, möchte jedoch den Datensatz überprüfen, bevor er den Status des Datensatzes in den Endstatus "Weitergeleitet" ändert. Für den Vertriebsmitarbeiter ist ein Vertriebsmeeting geplant. Daher legt er den Status des Datensatzes auf "Abgeschlossen" fest und nimmt am Meeting teil. Zu diesem Zeitpunkt kann der Datensatz nicht aus Oracle CRM On Demand gelöscht werden.

Nach seinem Meeting überprüft er den Datensatz für Besuchsaktivitäten erneut und legt anschließend den Status des Datensatzes auf "Weitergeleitet" fest. Zu diesem Zeitpunkt kann der Datensatz für Besuchsaktivitäten nicht aktualisiert und nicht aus Oracle CRM On Demand gelöscht werden. Alle Felder im Datensatz sind schreibgeschützt. Darüber hinaus können keine anderen Datensätze mit dem weitergeleiteten Datensatz für Besuchsaktivitäten verknüpft werden. Ein Beispiel für einen Prozess, der dieses Szenario unterstützt, finden Sie unter [Beispiel für die Verwendung von Prozessen zum Sperren von Datensätzen](#) (auf Seite 467).

### Beispiel für die Verwendung von Prozessen zum Sperren von Datensätzen

In diesem Thema finden Sie ein Beispiel für die Erstellung eines Prozesses zur Unterstützung des Szenarios, das unter [Szenario zum Sperren von Datensätzen für Aktivitäten](#) (auf Seite 467) beschrieben ist. Sie können diese Funktion je nach Geschäftsmodell unterschiedlich verwenden.

Um einen Prozess zu erstellen, der die durch Benutzer ausführbaren Aktionen einschränkt, gehen Sie wie folgt vor:

- Wenn der Status des Datensatzes "Abgeschlossen" lautet, können Benutzer den Datensatz nicht löschen.
- Wenn der Status des Datensatzes "Weitergeleitet" lautet, geschieht Folgendes:

- Benutzer können den Datensatz weder aktualisieren noch löschen oder weitere Datensätze mit dem Datensatz für Besuchsaktivitäten verknüpfen.
- Alle Felder im Datensatz für Besuchsaktivitäten sind schreibgeschützt.
- Der Prozess wird auf alle Firmenbesuche und geschäftliche Besuche, jedoch nicht auf allgemeine Besuche angewendet.

### ***So richten Sie Prozesse zum Sperren von Datensätzen für Besuchsaktivitäten ein***

**1** Erstellen Sie in Oracle CRM On Demand folgendermaßen einen Prozess:

- a** Geben Sie in das Feld "Prozessname" einen eindeutigen Namen für den Prozess ein.
- b** Wählen Sie im Feld "Objektname" den Eintrag "Aktivität".

Wenn Sie im Feld "Objektname" den Eintrag "Aktivität" wählen, wird der Wert im primären Feld automatisch auf "Besuchstyp" festgelegt. Das Übergangsfeld wird automatisch auf "Status" festgelegt. Weitere Informationen zum Erstellen von Prozessen finden Sie unter [Erstellen von Prozessen](#) (auf Seite 472).

**2** Fügen Sie dem Prozess, den Sie in Schritt 1 dieses Verfahrens erstellt haben, die in der folgenden Tabelle angezeigten Übergangszustände hinzu.

Weitere Informationen zum Hinzufügen von Übergangszuständen zu Prozessen finden Sie unter [Hinzufügen von Übergangszuständen zu Prozessen](#) (auf Seite 473).

Region	Kontrollkästchen "Aktualisierung deaktivieren"	Kontrollkästchen "Löschung/Entfernung deaktivieren"
Nicht gestartet	Deaktiviert	Deaktiviert
In Bearbeitung	Deaktiviert	Deaktiviert
Abgeschlossen	Deaktiviert	Aktiviert
Zugesagt	Aktiviert	Aktiviert

**3** Schränken Sie den Prozess so ein, dass er auf alle Firmenbesuche und geschäftliche Besuche, jedoch nicht auf allgemeine Besuche angewendet wird. Fügen Sie dazu dem Prozess die Hauptwerte "Firmenbesuche" und "Geschäftliche Besuche" hinzu.

Weitere Informationen zum Einschränken von Prozessen finden Sie unter [Einschränken von Prozessen](#) (auf Seite 475).

**4** Konfigurieren Sie im Übergangszustand "Weitergeleitet" die Feldeinrichtung, und aktivieren Sie das Kontrollkästchen "Schreibgeschützt" für alle Felder.

Weitere Informationen zum Konfigurieren der Feldeinrichtung für Übergangszustände finden Sie unter [Konfigurieren der Feldeinrichtung für Übergangszustände](#) (auf Seite 476).

- 5 Aktivieren Sie in den Übergangszuständen "Abgeschlossen" und "Weitergeleitet" die entsprechenden Zugriffssteuerungen für die zugehörigen Datensatztypen.

Die Einstellungen der Kontrollkästchen sind in der folgenden Tabelle aufgeführt. Weitere Informationen zum Aktivieren von Zugriffssteuerungen für zugehörige Datensatztypen finden Sie unter [Aktivieren von Zugriffssteuerungen für zugehörige Datensatztypen](#) (auf Seite 477).

Übergangszustand	Zugehöriger Datensatztyp	Erstellung/Hinzufügung deaktivieren	Aktualisierung deaktivieren	Löschung/Entfernung deaktivieren
Abgeschlossen	Antworten auf Nachricht	Deaktiviert	Deaktiviert	Aktiviert
	Besprochene Produkte	Deaktiviert	Deaktiviert	Aktiviert
	Abgegebene Werbeartikel	Deaktiviert	Deaktiviert	Aktiviert
	Abgegebene Muster	Deaktiviert	Deaktiviert	Aktiviert
	Musteranforderungen	Deaktiviert	Deaktiviert	Aktiviert
	Mustertransaktionen	Deaktiviert	Deaktiviert	Aktiviert
	Signaturen	Deaktiviert	Deaktiviert	Aktiviert
	Lösungen	Deaktiviert	Deaktiviert	Aktiviert
Weitergeleitet	Anhänge	Aktiviert	Aktiviert	Aktiviert
	Bücher	Aktiviert	Aktiviert	Aktiviert
	Personen (M:M)	Aktiviert	Aktiviert	Aktiviert
	Benutzerobjekte 01 bis 03	Aktiviert	Aktiviert	Aktiviert
	Antworten auf Nachricht	Aktiviert	Aktiviert	Aktiviert
	Besprochene Produkte	Aktiviert	Aktiviert	Aktiviert
	Abgegebene Muster	Aktiviert	Aktiviert	Aktiviert
	Musteranforderungen	Aktiviert	Aktiviert	Aktiviert
	Mustertransaktionen	Aktiviert	Aktiviert	Aktiviert
	Signaturen	Aktiviert	Aktiviert	Aktiviert
	Lösungen (M:M)	Aktiviert	Aktiviert	Aktiviert

**HINWEIS:** Musteranforderungsdatensätze sind mit Musteranforderungsartikel-Datensätzen verknüpft. Diese müssen ebenfalls gesperrt werden, wenn der übergeordnete Datensatz gesperrt wird. Zum Sperrern der Musteranforderungsartikel-Datensätze müssen Sie einen separaten Prozess einrichten, der auf dem Datensatztyp der Musteranforderung basiert. Ebenso sind Mustertransaktionsdatensätze mit

Transaktionselement-Datensätzen verknüpft. Zum Sperren der Transaktionselement-Datensätze müssen Sie einen separaten Prozess einrichten, der auf dem Datensatztyp der Mustertransaktion basiert. Der für einen Datensatztyp eingerichtete Prozess sperrt die übergeordneten Datensätze des entsprechenden Typs sowie die zugehörigen untergeordneten Datensätze. Er sperrt jedoch keine mit den untergeordneten Datensätzen verknüpften Datensätze.

## Funktion der Prozessadministration

Die folgenden Datensatztypen werden bei der Prozessadministration unterstützt:

- Firma
- Aktivität
- Adresse
- Geschäftsplan
- Besprochenes Produkt bei Besuch
- Veranstaltung
- Lead
- Nachrichtenplan
- Zielsetzung
- Verkaufsprojekt
- Musterschlussklausel
- Musteranforderung
- Mustertransaktion
- Serviceanfrage
- Lösung

## Einschränkungen

Es gelten folgende Einschränkungen:

- Für jeden Datensatztyp, der die Prozessadministration unterstützt, kann nur ein Prozess eingerichtet werden.
- Bei jedem unterstützten Datensatztyp wird das Feld "Status" im Datensatztyp als Übergangsfeld für den Prozess verwendet. Sie können kein alternatives Übergangsfeld wählen.

**HINWEIS:** Benutzer können den Status eines Datensatzes für ein besprochenes Produkt beim Besuch nicht direkt ändern. Oracle CRM On Demand aktualisiert den Status eines Datensatzes für ein besprochenes Produkt beim Besuch, wenn der Status des zugehörigen Besuchs aktualisiert wird. So ist gewährleistet, dass der Status eines Datensatzes für ein besprochenes Produkt beim Besuch immer mit dem Status des zugehörigen Besuchs identisch ist.

- Nur der Datensatztyp "Aktivität" unterstützt die Verwendung eines primären Feldes, um den Prozess einzuschränken. Das Feld "Besuchstyp" ist das primäre Feld im Datensatztyp "Aktivität". Sie können kein alternatives primäres Feld wählen.
- Die Optionen der Feldeinrichtung für Übergangszustände beschränken sich auf die Angabe, dass bestimmte Felder schreibgeschützt sind, wenn der Datensatz sich im Übergangszustand befindet.
- Das Feld "Auftragsnummer" und das Kontrollkästchen "Standard", die im Prozessdatensatz beim Speichern des Prozesses angezeigt werden, werden im aktuellen Release von Oracle CRM On Demand nicht verwendet.

## Zugehörige Datensatztypen

Für jeden übergeordneten Datensatztyp, der bei der Prozessadministration unterstützt wird, können Sie die Zugriffssteuerungen für alle zugehörigen Datensatztypen aktivieren, die für den übergeordneten Datensatztyp unterstützt werden und die in Ihrem Unternehmen verfügbar sind. Ausnahmen hiervon sind in der folgenden Tabelle aufgeführt.

Übergeordneter Datensatztyp	Nicht unterstützte zugehörige Datensatztypen
Firma	<ul style="list-style-type: none"> <li>■ Bewertungen</li> <li>■ Finanzkonto: Niederlassung</li> <li>■ Konto: Externe Institutionen</li> </ul>
Aktivität	Bewertungen
Geschäftsplan	Bewertungen
Lead	Bewertungen
Zielsetzung	Bewertungen
Verkaufsprojekt	Bewertungen
Serviceanfrage	Bewertungen

**HINWEIS:** Sie können zulassen, dass bestimmte Benutzer die von Ihrem Unternehmen eingesetzten Prozesse zum Sperren von Datensätzen überschreiben können. Weitere Informationen finden Sie unter [Informationen zum Überschreiben von Prozessen zum Sperren von Datensätzen](#) (auf Seite 479).

## Einrichten von Prozessen in Oracle CRM On Demand

Führen Sie zum Einrichten eines Prozesses in Oracle CRM On Demand die folgenden Aufgaben aus:

- 1 [Erstellen von Prozessen](#) (auf Seite 472)
- 2 [Hinzufügen von Übergangszuständen zu Prozessen](#) (auf Seite 473)

Optional können Sie auch die folgenden Aufgaben ausführen:

- [Einschränken von Prozessen](#) (auf Seite 475)

- [Konfigurieren der Feldeinrichtung für Übergangszustände](#) (auf Seite 476)
- [Aktivieren von Zugriffssteuerungen für zugehörige Datensatztypen](#) (auf Seite 477)

## Erstellen von Prozessen

Führen Sie zum Erstellen eines Prozesses die Schritte des folgenden Verfahrens durch. Bei dieser Aufgabe handelt es sich um einen Schritt in [Einrichten von Prozessen in Oracle CRM On Demand](#) (auf Seite 471).

**Hinweis zu Beginn.** Um dieses Verfahren durchführen zu können, muss Ihre Rolle über die Berechtigung "Prozessadministration" verfügen.

### *So erstellen Sie Prozesse*

- 1 Klicken Sie auf einer beliebigen Seite oben rechts auf den globalen Link "Admin".
- 2 Klicken Sie im Abschnitt "Geschäftsprozessverwaltung" auf "Prozessadministration".
- 3 Klicken Sie auf der Seite "Prozessliste" auf "Neu".
- 4 Geben Sie auf der Seite "Prozess bearbeiten" die Prozessinformationen ein.
- 5 Speichern Sie die Änderungen.

**HINWEIS:** Das Feld "Auftragsnummer" und das Kontrollkästchen "Standard", die auf der Seite "Prozessdetail" beim Speichern eines Prozesses angezeigt werden, werden im aktuellen Release von Oracle CRM On Demand nicht verwendet.

In der folgenden Tabelle werden die Prozessfelder beschrieben. Weitere Informationen dazu, wie diese Felder im aktuellen Release von Oracle CRM On Demand verwendet werden, finden Sie in den Einschränkungen, die unter [Funktion der Prozessadministration](#) (auf Seite 470) aufgelistet sind.

Feld	Beschreibung
Prozessname	Der Name, den Sie dem Prozess geben.
Datensatztyp	Der Datensatztyp für den Prozess. Eine Liste der Datensatztypen, für die Sie Prozesse erstellen können, finden Sie unter <a href="#">Funktion der Prozessadministration</a> (auf Seite 470).
Primäres Feld	Der Name des Feldes im Datensatztyp, der als Filter zu verwenden ist, um den Prozess für bestimmte Datensätze des Datensatztyps einzuschränken. Dieses Feld ist schreibgeschützt. Der Standardwert im primären Feld für den Datensatztyp "Aktivität" lautet "Besuchstyp". Bei anderen Datensatztypen ist das Feld leer. Weitere Informationen zu primären Feldern finden Sie unter <a href="#">Informationen zu primären Feldern in der Prozessadministration</a>



Feld	Beschreibung
	(auf Seite 466).
Übergangsfeld	Der Name des Feldes im Datensatztyp, der den Übergang von Datensätzen zwischen Übergangszuständen bestimmt. Dieses Feld ist schreibgeschützt. Bei allen unterstützten Datensatztypen lautet der Standardwert "Status". Weitere Informationen zu Übergangsfeldern finden Sie unter <a href="#">Informationen zu Übergangszuständen und Übergangsfeldern in der Prozessadministration</a> (auf Seite 466).
Beschreibung	(Optional) Eine Beschreibung des Prozesses.

## Hinzufügen von Übergangszuständen zu Prozessen

Bei einem Prozess können Sie jeden Wert im Übergangsfeld mit einem Übergangszustand verknüpfen. Weitere Informationen zu Übergangsfeldern und Übergangszuständen finden Sie unter [Informationen zu Übergangszuständen und Übergangsfeldern in der Prozessadministration](#) (auf Seite 466).

Führen Sie die Schritte des folgenden Verfahrens durch, um einem Prozess einen Übergangszustand hinzuzufügen. Bei dieser Aufgabe handelt es sich um einen Schritt in [Einrichten von Prozessen in Oracle CRM On Demand](#) (auf Seite 471).

**Hinweis zu Beginn.** Um dieses Verfahren durchführen zu können, muss Ihre Rolle über die Berechtigung "Prozessadministration" verfügen.

### *So fügen Sie Prozessen Übergangszustände hinzu*

- 1 Klicken Sie auf der Seite "Prozessliste" auf den Link "Prozessname" für den Prozess, dem Sie den Übergangszustand hinzufügen möchten.
- 2 Blättern Sie auf der Seite "Prozessdetails" zum Abschnitt "Übergangszustände" der Seite, und klicken Sie anschließend in der Titelleiste des Abschnitts auf "Hinzufügen"
- 3 Geben Sie auf der Bearbeitungsseite für Übergangszustände die Informationen zum Übergangszustand ein.
- 4 Speichern Sie die Änderungen.
- 5 Wiederholen Sie für jeden Übergangszustand, den Sie dem Prozess hinzufügen möchten, Schritt 2 bis 4 dieses Verfahrens.

In der folgenden Tabelle werden einige Felder für Übergangszustände beschrieben. Die Überschriften im Abschnitt "Schlüsselinformationen" und der Abschnitt "Validierung" der Seite in Oracle CRM On Demand zeigen den Namen des Übergangsfeldes an.

Feld	Beschreibung
<b>Schlüsselinformationen</b>	
Region	Der Wert des Übergangsfeldes, der diesen Übergangszustand festlegt. Jeder Wert des Übergangsfeldes kann nur für einen Übergangszustand im Prozess verwendet werden. Wenn ein Wert für einen Übergangszustand verwendet wurde, wird er im Feld für den Zustand aus der Auswahlliste der Werte entfernt.
Kategorie	(Optional) Die Vertriebskategorie, der der Übergangszustand zugeordnet ist.
Beschreibung	(Optional) Eine Beschreibung des Übergangszustands.
<b>Validierung</b>	
Bedingung	<p>(Optional) Eine Bedingung, die festlegt, ob ein Datensatz in diesen Übergangszustand wechseln kann.</p> <p>Sie können einen Ausdruck direkt in das Textfeld eingeben oder auf das Symbol <i>fx</i> klicken, um das Expression Builder-Fenster zu öffnen, in dem Sie einen Ausdruck definieren können. Weitere Informationen zu Expression Builder finden Sie unter <a href="#">Expression Builder</a> (auf Seite 935).</p> <p>Verwenden Sie im Ausdruck keine berechneten Felder. Berechnete Felder werden in Ausdrücken im Feld "Bedingung" für Übergangszustände nicht unterstützt.</p> <p>Wenn ein Benutzer versucht, einen Datensatz des im Prozess angegebenen Datentyps zu diesem Übergangszustand zu verschieben, und die von Ihnen angegebene Bedingung nicht erfüllt wird, wird eine Fehlermeldung angezeigt, und die Änderungen des Benutzers werden nicht gespeichert.</p>
Fehlermeldung	(Optional) Der Text der Fehlermeldung, die angezeigt wird, wenn die für den Übergangszustand angegebene Bedingung nicht erfüllt wird, wenn ein Benutzer versucht, einen Datensatz des im Prozess angegebenen Datentyps zu diesem Übergangszustand zu verschieben.
<b>Datensatzzugriffssteuerung.</b>	

Feld	Beschreibung
Aktualisierung deaktivieren	(Optional) Wenn dieses Kontrollkästchen aktiviert ist, können Benutzer, einschließlich externe Anwendungen, Datensätze des im Prozess angegebenen Datensatztyps nicht aktualisieren, sofern die Datensätze sich in diesem Übergangszustand befinden.
Löschung/Entfernung deaktivieren	<p>(Optional) Wenn dieses Kontrollkästchen aktiviert ist, können Benutzer, einschließlich externe Anwendungen, Datensätze des im Prozess angegebenen Datensatztyps nicht löschen, solange die Datensätze sich in diesem Übergangszustand befinden.</p> <p>Ebenso gilt: Wenn ein Datensatz in diesem Übergangszustand einem übergeordneten Datensatz untergeordnet ist, können Benutzer den Datensatz aus der Beziehung nicht entfernen, wenn dies dazu führen würde, dass der untergeordnete Datensatz aus Oracle CRM On Demand gelöscht wird.</p> <p>Wenn jedoch der untergeordnete Datensatz aus der Beziehung mit dem übergeordneten Datensatz entfernt wird, bewirkt dies nicht, dass der untergeordnete Datensatz aus Oracle CRM On Demand gelöscht wird. Anschließend kann der Datensatz aus der Beziehung entfernt werden, solange er sich im Übergangszustand befindet. Er kann jedoch nicht gelöscht werden.</p>

## Einschränken von Prozessen

Um einen Prozess so einzuschränken, dass er nur auf bestimmte Datensätze dieses Datensatztyps angewendet wird, geben Sie an, welche Werte im primären Feld des Datensatztyps für den Prozess gültig sind. Weitere Informationen zu primären Feldern finden Sie unter [Informationen zu primären Feldern in der Prozessadministration](#) (auf Seite 466).

Führen Sie zum Einschränken eines Prozesses die Schritte des folgenden Verfahrens durch.

**Hinweis zu Beginn.** Um dieses Verfahren durchführen zu können, muss Ihre Rolle über die Berechtigung "Prozessadministration" verfügen.

### *So schränken Sie Prozesse ein*

- 1 Klicken Sie auf der Seite "Prozessliste" auf den Link "Prozessname" für den Prozess, den Sie einschränken möchten.

- 2 Blättern Sie auf der Seite "Prozessdetails" zum Abschnitt "Hauptwerte", und klicken Sie anschließend in der Titelleiste des Abschnitts auf "Hinzufügen"
- 3 Wählen Sie auf der Bearbeitungsseite für Hauptwerte im Feld "Wert" die Werte, für die der Prozess eingeschränkt werden soll.  

Auf der Bearbeitungsseite für Hauptwerte können Sie bis zu fünf Werte wählen. Wenn Sie weitere Werte wählen möchten, wiederholen Sie dieses Verfahren.
- 4 Speichern Sie die Änderungen.
- 5 Wiederholen Sie Schritt 2 bis 4 dieses Verfahrens so oft, wie es zum Hinzufügen von weiteren Hauptwerten erforderlich ist.

## Konfigurieren der Feldeinrichtung für Übergangszustände

Sie können das Verhalten bestimmter Felder angeben, wenn ein Datensatz sich im Übergangszustand befindet, indem Sie die Feldeinrichtung für den Übergangszustand konfigurieren.

Führen Sie zum Konfigurieren der Feldeinrichtung für einen Übergangszustand die Schritte des folgenden Verfahrens durch.

**Hinweis zu Beginn.** Um dieses Verfahren durchführen zu können, muss Ihre Rolle über die Berechtigung "Prozessadministration" verfügen.

### *So konfigurieren Sie die Feldeinrichtung für Übergangszustände*

- 1 Klicken Sie auf der Seite "Prozessdetails" auf den Link im Feld "Zustand" für den Übergangszustand, für den Sie die Feldeinrichtung konfigurieren möchten.
- 2 Blättern Sie auf der Detailseite für Übergangszustände zum Abschnitt "Feldeinrichtung", und klicken Sie anschließend in der Titelleiste des Abschnitts auf "Hinzufügen"
- 3 Geben Sie auf der Bearbeitungsseite für Feldeinrichtungen folgendermaßen das Verhalten von Feldern an, wenn ein Datensatz des im Prozess angegebenen Datensatztyps sich in diesem Übergangszustand befindet:
  - a Wählen Sie das Feld aus der Feldliste.
  - b Aktivieren Sie das Kontrollkästchen des Verhaltens, das Sie für das Feld konfigurieren möchten.

**HINWEIS:** Informationen zu gültigen Einschränkungen für das Konfigurieren der Feldeinrichtung für Übergangszustände finden Sie unter [Funktion der Prozessadministration](#) (auf Seite 470).

**VORSICHT:** Wenn Sie festlegen möchten, dass ein Kontrollkästchenfeld schreibgeschützt ist, muss das Feld bereits in dem Seitenlayout angezeigt werden, in dem es verwendet werden soll. Andernfalls wird beim Hinzufügen des Feldes zum Seitenlayout eine Fehlermeldung angezeigt, wenn Benutzer versuchen, einen Datensatz dieses Typs zu speichern.

Auf der Bearbeitungsseite für Feldeinrichtungen können Sie Einstellungen für bis zu fünf Felder angeben. Wenn Sie Einstellungen für weitere Felder angeben möchten, wiederholen Sie dieses Verfahren.

- 4 Speichern Sie die Änderungen.
- 5 Wiederholen Sie Schritt 2 bis 4 dieses Verfahrens so oft, wie es zum Einrichten aller Felder erforderlich ist, die Sie für den Übergangszustand konfigurieren möchten.

## Aktivieren von Zugriffssteuerungen für zugehörige Datensatztypen

Sie können die Aktionen einschränken, die Benutzer in den zugehörigen Datensätzen ausführen können, wenn ein übergeordneter Datensatz sich im Übergangszustand befindet, indem Sie die Zugriffssteuerungen für die zugehörigen Datensatztypen aktivieren.

**HINWEIS:** Bestimmte Datensatztypen weisen keine zugehörigen Datensatztypen auf.

Führen Sie zum Aktivieren von Zugriffssteuerungen für zugehörige Datensatztypen die Schritte des folgenden Verfahrens durch.

**Hinweis zu Beginn.** Um dieses Verfahren durchführen zu können, muss Ihre Rolle über die Berechtigung "Prozessadministration" verfügen.

### *So aktivieren Sie Zugriffssteuerungen für zugehörige Datensatztypen*

- 1 Klicken Sie auf der Seite "Prozessdetails" auf den Link im Feld "Zustand" für den Übergangszustand, in dem Sie Zugriffssteuerungen für zugehörige Datensatztypen aktivieren möchten.
- 2 Blättern Sie auf der Detailseite für Übergangszustände zum Abschnitt "Zugehörige Zugriffssteuerung", und klicken Sie anschließend in der Titelleiste des Abschnitts auf "Hinzufügen"
- 3 Aktivieren Sie auf der Bearbeitungsseite für zugehörige Zugriffssteuerungen für jeden zugehörigen Datensatztyp die Kontrollkästchen der gewünschten Zugriffssteuerungen.

Auf der Bearbeitungsseite für zugehörige Zugriffssteuerungen können Sie Zugriffssteuerungen für bis zu fünf zugehörige Datensatztypen aktivieren. Wenn Sie Zugriffssteuerungen für weitere zugehörige Datensatztypen aktivieren möchten, wiederholen Sie dieses Verfahren.

**HINWEIS:** Auf der Bearbeitungsseite für zugehörige Zugriffssteuerungen sind die Kontrollkästchen der Zugriffssteuerungen als erforderlich markiert, d.h., neben dem Namen des jeweiligen Kontrollkästchens wird ein Sternchen angezeigt. Die Kontrollkästchen werden als erforderlich markiert, da diese Kontrollkästchenfelder immer einen Wert in der Datenbank aufweisen. Der Wert lautet entweder "True" (d.h., das Kontrollkästchen ist aktiviert) oder "False" (d.h., das Kontrollkästchen ist deaktiviert). Wenn Sie ein Kontrollkästchen aktivieren, wird in der Datenbank der Wert "True" gespeichert. Wenn Sie ein Kontrollkästchen nicht aktivieren, wird in der Datenbank der Wert "False" gespeichert.

- 4 Speichern Sie die Änderungen.

- 5 Wiederholen Sie Schritt 2 bis 4 dieses Verfahrens so oft, wie es zum Aktivieren der Zugriffssteuerungen für die erforderlichen Datensatztypen für den Übergangszustand erforderlich ist.

In der folgenden Tabelle werden die Zugriffssteuerungen für die zugehörigen Datensatztypen beschrieben. Einige zugehörige Datensatztypen sind nicht verfügbar. Eine Liste der zugehörigen Datensatztypen, die nicht verfügbar sind, finden Sie unter [Funktion der Prozessadministration](#) (auf Seite 470).

**HINWEIS:** Als "Benutzer" werden sowohl externe Anwendungen als auch Benutzer von Oracle CRM On Demand bezeichnet.

Feld	Beschreibung
Erstellung/Hinzufügung deaktivieren	Wenn dieses Kontrollkästchen aktiviert ist, können Benutzer keine neuen Datensätze dieses zugehörigen Datensatztyps vom übergeordneten Datensatz erstellen oder vorhandene Datensätze dieses Datensatztyps dem übergeordneten Datensatz hinzufügen, solange der übergeordnete Datensatz sich in diesem Übergangszustand befindet.
Aktualisierung deaktivieren	<p>Das Verhalten dieses Kontrollkästchens hängt von der Beziehung zwischen dem übergeordneten Datensatztyp und dem zugehörigen Datensatztyp wie folgt ab:</p> <ul style="list-style-type: none"> <li>■ Wenn der übergeordnete Datensatztyp eine 1:n-Beziehung zum zugehörigen Datensatztyp aufweist und sein Kontrollkästchen aktiviert ist, können Benutzer Datensätze dieses zugehörigen Datensatztyps, die untergeordnete Datensätze des übergeordneten Datensatzes sind, nicht aktualisieren, solange der übergeordnete Datensatz sich in diesem Übergangszustand befindet.</li> </ul> <p>Die untergeordneten Datensätze können von keiner Position aus in Oracle CRM On Demand aktualisiert werden, wenn der übergeordnete Datensatz sich in diesem Übergangszustand befindet. Beispiel: Wenn zugehörige Datensätze des Datensatztyps "Benutzerdefiniertes Objekt 5" im übergeordneten Datensatz vorhanden sind, können diese Datensätze für das benutzerdefinierte Objekt 5 nicht aktualisiert werden, solange der übergeordnete Datensatz sich im Übergangszustand befindet, auch wenn auf sie über die Homepage für das benutzerdefinierte Objekt 5 zugegriffen wird.</p> <ul style="list-style-type: none"> <li>■ Bei zugehörigen Datensatztypen, die eine n:n-Beziehung zum übergeordneten Datensatztyp aufweisen, ist das Kontrollkästchen "Aktualisierung deaktivieren" nicht gültig, d.h., mit seiner Hilfe kann nicht verhindert werden, dass Benutzer zugehörige Datensätze dieses Typs aktualisieren, solange der übergeordnete Datensatz sich in diesem Übergangszustand befindet.</li> </ul>
Löschung/Entfernung deaktivieren	Das Verhalten dieses Kontrollkästchens hängt von der Beziehung zwischen dem übergeordneten Datensatztyp und dem zugehörigen Datensatztyp wie folgt ab:

Feld	Beschreibung
	<ul style="list-style-type: none"> <li data-bbox="500 289 1320 506">■ Wenn der übergeordnete Datensatztyp eine 1:n-Beziehung zum zugehörigen Datensatztyp aufweist und sein Kontrollkästchen aktiviert ist, können Benutzer Datensätze dieses zugehörigen Datensatztyps, die untergeordnete Datensätze des übergeordneten Datensatzes sind, nicht löschen, solange der übergeordnete Datensatz sich in diesem Übergangszustand befindet.  Die untergeordneten Datensätze können von keiner Position aus in Oracle CRM On Demand gelöscht werden, wenn der übergeordnete Datensatz sich in diesem Übergangszustand befindet.</li> <li data-bbox="500 678 1320 993">■ Wenn der zugehörige Datensatztyp eine n:n-Beziehung zum übergeordneten Datensatztyp aufweist und sein Kontrollkästchen aktiviert ist, können Benutzer untergeordnete Datensätze dieses Datensatztyps aus der Beziehung zum übergeordneten Datensatz nicht entfernen, solange der übergeordnete Datensatz sich in diesem Übergangszustand befindet. Benutzer können jedoch die untergeordneten Datensätze von anderen Positionen in Oracle CRM On Demand aus löschen, beispielsweise von einer Liste aus, auf die über die Homepage für Datensatztypen zugegriffen wird.</li> </ul>

## Informationen zum Überschreiben von Prozessen zum Sperren von Datensätzen

Bestimmte Benutzer wie Administratoren oder Manager müssen möglicherweise mit gesperrten Datensätzen arbeiten, ohne dass für sie die Beschränkungen der Prozesse zum Sperren von Datensätzen gelten. Sie können zulassen, dass ein Benutzer die Prozesse zum Sperren von Datensätzen überschreibt, indem Sie die Berechtigung "Prozessadministration überschreiben" in der Rolle des Benutzers aktivieren.

Die Berechtigung "Prozessadministration überschreiben" entfernt nur die Beschränkungen, die durch die Prozesse zum Sperren von Datensätzen angewendet werden. Um mit den gesperrten Datensätzen arbeiten zu können, muss der Benutzer über die Sichtbarkeit für die Datensätze sowie die entsprechenden Zugriffsstufen und Berechtigungen verfügen. Mit der Berechtigung "Prozessadministration überschreiben" können Benutzer die Prozesse zum Sperren von Datensätzen für alle Datensatztypen überschreiben. Sie können nicht angeben, dass ein Benutzer die Prozesse zum Sperren von Datensätzen nur für einige Datensätze oder Datensatztypen überschreiben kann.

**HINWEIS:** Die Berechtigung "Prozessadministration überschreiben" ist nicht standardmäßig verfügbar. Wenn Sie die Berechtigung für Ihr Unternehmen aktivieren lassen möchten, wenden Sie sich an Oracle CRM On Demand Customer Care.

## Workflow-Konfiguration

Gehen Sie wie folgt vor, um Workflow-Regeln zu konfigurieren, die die Geschäftsanforderungen Ihres Unternehmens erfüllen:

- 1 Arbeiten Sie mit allen Beteiligten an der Planung der Geschäftsprozesse.
- 2 Dokumentieren Sie alle Workflow-Regeln und die entsprechenden Workflow-Aktionen, die konfiguriert werden müssen. Weitere Informationen über die Komponenten von Workflow-Regeln finden Sie unter [Info über Workflow-Regeln](#) (siehe "[Informationen zu Workflow-Regeln](#)" auf Seite 480).
- 3 Melden Sie sich als Systemadministrator bei Oracle CRM On Demand an, und erstellen Sie die Workflow-Regeln. Weitere Informationen finden Sie unter [Erstellen von Workflow-Regeln](#) (auf Seite 504).
- 4 Definieren Sie alle erforderlichen Workflow-Aktionen innerhalb der neuen Workflow-Regeln. Informationen über das Erstellen verschiedener Typen von Workflow-Aktionen finden Sie in den folgenden Abschnitten:
  - [Informationen zu Workflow-Aktionen](#) (siehe "[Informationen zu Workflowaktionen](#)" auf Seite 493)
  - [Erstellen von Workflowaktionen: Buch zuweisen](#) (auf Seite 512)
  - [Erstellen von Workflowaktionen: Integrationsereignis erstellen](#) (auf Seite 515)
  - [Erstellen von Workflowaktionen: Aufgabe erstellen](#) (auf Seite 519)
  - [Erstellen von Workflowaktionen: E-Mail senden](#) (auf Seite 526)
  - [Erstellen von Workflowaktionen: Werte aktualisieren](#) (auf Seite 540)
  - [Erstellen von Workflowaktionen: Warten](#) (siehe "[Erstellen von Workflow-Aktionen: Warten](#)" auf Seite 542)
  - [Deaktivieren von Workflowregeln und -aktionen](#) (siehe "[Deaktivieren von Workflow-Regeln und -Aktionen](#)" auf Seite 548)
  - [Löschen von Workflowregeln und -aktionen](#) (siehe "[Löschen von Workflow-Regeln und -Aktionen](#)" auf Seite 550)

## Informationen zu Workflow-Regeln

Eine *Workflow-Regel* ist eine Anweisung für Oracle CRM On Demand, jedes Mal, wenn ein angegebenes Ereignis eintritt, eine oder mehrere Aktionen automatisch durchzuführen.

## Informationen zum Einrichten von Workflow-Regeln

Für neue Kunden ist die Funktion "Workflow-Regeln" automatisch aktiviert. Für bestehende Kunden müssen Oracle CRM On Demand Customer Care und der Unternehmensadministrator die Funktion für Workflowregeln in Oracle CRM On Demand konfigurieren:

- **Einrichtung von Oracle CRM On Demand Customer Care.** Wenn die Funktion für Workflowregeln von Oracle CRM On Demand Customer Care eingerichtet wurde, wird der Link "Workflowkonfiguration" auf der Admin-Homepage im Abschnitt "Geschäftsprozessverwaltung" angezeigt. Außerdem wurde für die Administrator-Benutzerrolle die Berechtigung "Datenregeln verwalten - Ablaufregeln verwalten" aktiviert. Weitere Informationen zu Benutzerrollen finden Sie unter [Hinzufügen von Rollen](#) (auf Seite 352).



**HINWEIS:** Wenn Sie Workflowregeln für den Datensatztyp "Benutzer" erstellen möchten, muss Ihre Benutzerrolle die Berechtigung "Datenregeln verwalten - Workflowregeln für Benutzer verwalten" enthalten. Ihr Administrator kann diese Berechtigung für die Administratorrolle und nach Bedarf für beliebige andere Rollen aktivieren. Weitere Informationen zu den zu berücksichtigenden Aspekten beim Erstellen von Workflowregeln für den Datensatztyp "Benutzer" finden Sie unter [Zu berücksichtigende Aspekte beim Erstellen von Workflowregeln für den Datensatztyp "Benutzer"](#) (auf Seite 502).

- **Option "Workflow aktivieren".** Workflow-Regeln können erst ausgeführt werden, nachdem der Unternehmensadministrator das Kontrollkästchen "Workflow aktivieren" auf der Seite "Unternehmensprofil" aktiviert hat. Weitere Informationen zum Konfigurieren des Unternehmensprofils finden Sie unter [Einrichten Ihres Unternehmensprofils und der globalen Standardwerte](#) (auf Seite 20).
- **Integrationsereignisse.** Ein *Integrationsereignis* ist ein Auslösemechanismus für externe Prozesse, die auf Datensatzänderungen in Oracle CRM On Demand basieren (einschließlich Erstellen, Aktualisieren, Löschen, Zuordnen, Zuordnung aufheben, Wiederherstellen und Zusammenführen). Sie können angeben, welche Felder eines Datensatzes Sie verfolgen möchten. Wenn Ihr Unternehmen Workflowregeln zum Erstellen von Integrationsereignissen verwenden möchte, können Sie bei Oracle CRM On Demand Customer Care Unterstützung für die Verwaltung von Integrationsereignissen anfordern. Sie werden außerdem dabei unterstützt, die erforderliche Gesamtgröße der Warteschlangen für Integrationsereignisse zu bestimmen. Wenn sich der Wert in einem verfolgten Feld ändert, wird diese Änderung im Integrationsereignis festgehalten. Sie können außerdem festlegen, zu welcher Warteschlange für Integrationsereignisse die Integrationsereignisse hinzugefügt werden sollen. Weitere Informationen zum Verwalten von Integrationsereignissen finden Sie unter [Informationen zu Integrationsereignissen](#) (auf Seite 884).
- **Bücher.** Wenn Ihr Unternehmen die Zuordnungen zwischen Datensätzen und Büchern mithilfe von Workflow-Regeln aktualisieren möchte, wenden Sie sich an Oracle CRM On Demand Customer Care, um Unterstützung für die Buchverwaltung anzufordern. Weitere Informationen zur Buchverwaltung finden Sie unter [Buchverwaltung](#) (auf Seite 383).

## Auslösen von Ereignissen und Aktionen für Workflow-Regeln

Eine Workflow-Regel wird ausgewertet, wenn das für die Regel angegebene Ereignis (das Auslöseereignis) eintritt. Wenn die Bedingungen für die Regel erfüllt sind (bzw. keine Bedingungen für die Regel bestehen), werden die für die Regel angegebenen Aktionen ausgeführt. Sie können über eine Workflow-Regel z.B. angeben, dass bei Erstellung eines Verkaufsprojekts (das Auslöseereignis für die Workflow-Regel) eine E-Mail an den Manager des Verkaufsprojektverantwortlichen gesendet werden soll (die Aktion für die Workflow-Regel). Sie können auch festlegen, dass die E-Mail nur gesendet wird, wenn der Umsatz des Verkaufsprojekts einen bestimmten Betrag (die Bedingung für die Workflow-Regel) übersteigt. Außerdem können Sie den Inhalt der E-Mail angeben.

Sie können Workflow-Regeln auch so definieren, dass nach Ablauf einer festgelegten Zeit oder zu einem bestimmten Termin (Datum/Uhrzeit) Aktionen ausgeführt werden. Weitere Informationen zu zeitbasierten Workflow-Aktionen finden Sie unter [Informationen zu zeitbasierten Workflow-Regeln](#) (siehe "[Informationen über zeitbasierte Workflow-Regeln](#)" auf Seite 496).

Workflow-Regeln können in folgenden Fällen ausgelöst werden:

- Ein Datensatz wird erstellt, aktualisiert, wiederhergestellt, zusammengeführt oder gelöscht.

**HINWEIS:** Ab Release 20 löst die Aktualisierung eines Datensatzes durch eine Workflowaktion keine weiteren Workflowregeln aus. Wenn z.B. die Aktion "Werte aktualisieren" einer Workflowregel für den Firmendatensatztyp ein Feld für einen Firmendatensatz aktualisiert, löst diese Änderung am Datensatz

keine Workflowregeln für den Firmendatensatztyp aus, selbst wenn einige dieser Regeln über die Trigger-Ereignisse "Vor geändertem Datensatz gespeichert" oder "Wenn geänderter Datensatz gespeichert wird" verfügen. Wenn Sie möchten, dass Oracle CRM On Demand als Ergebnis der Datensatzänderung zusätzliche Aktionen durchführt, müssen diese Aktionen für die gleiche Workflowregel konfiguriert werden wie die Aktion, die den Datensatz aktualisiert hat.

- Ein Datensatz wird einem anderen Datensatz zugeordnet, oder die Zuordnung wird aufgehoben.

Diese Workflow-Regeln werden nur ausgelöst, wenn es sich um Zuordnungen zwischen bestimmten Datensatztypen handelt. Weitere Informationen finden Sie im Abschnitt "Verknüpfungs- und Verknüpfungsaufhebungs-Trigger-Ereignisse" dieses Themas.

**HINWEIS:** Workflowregeln unterstützen sowohl Kaskaden- als auch Tiefenlöschvorgänge. Beispiel: Beim Löschen einer Firma werden alle zugehörigen nicht gemeinsam verwendeten Adressen ebenfalls gelöscht. Beim Löschen einer Adresse werden dagegen alle Workflowregeln für den Adressdatensatztyp mit dem Triggerereignis "Bevor Datensatz gelöscht wird" ausgelöst. Weitere Informationen zu Kaskaden- und Tiefenlöschvorgängen finden Sie unter Informationen zum Löschen und Wiederherstellen von Datensätzen.

Workflowregeln werden für einen Datensatz als Ganzes und nicht für einzelne Felder konfiguriert. Es gibt unterschiedliche Auslöseereignisse für Workflowregeln. Für jede Workflowregel gibt es jedoch nur ein Auslöseereignis. Je nach gewähltem Auslöseereignis für eine Regel können Sie angeben, dass Oracle CRM On Demand eine oder mehrere Aktionen automatisch ausführen soll, wenn die Bedingungen für die Workflowregel erfüllt sind.

**HINWEIS:** Nachdem eine Regel erstellt wurde, kann der Datensatztyp bzw. das Trigger-Ereignis der Regel nicht geändert werden. Sie können jedoch die Workflowbedingung aktualisieren.

Das Auslöseereignis für jede Regel wird auf der Seite "Liste der Workflowregeln" und auf der Seite "Workflowregeldetails" angezeigt. Je nach Typ des Triggerereignisses, das für eine Workflowregel ausgewählt ist, ist die Regel wie folgt eine Regel, die vor oder nach einem Ereignis ausgeführt wird:

- **Workflowregel vor Ereignis.** Die Workflowaktionen werden ausgeführt, bevor das Ereignis, das die Regel auslöst, abgeschlossen wurde.
- **Workflowregel nach Ereignis.** Die Workflowaktionen werden ausgeführt, nachdem das Ereignis, das die Workflowregel ausgelöst hat, erfolgreich abgeschlossen wurde.

In der folgenden Tabelle werden die Aktionen gezeigt, die für die einzelnen Auslöseereignisse verfügbar sind.

Triggerereignis	Triggertyp	Verfügbare Aktionen
Wenn neuer Datens. gesp. wird	Nach Ereignis	<ul style="list-style-type: none"> <li>■ E-Mail senden</li> <li>■ Aufgabe erstellen</li> <li>■ Buch zuweisen</li> <li>■ Integrationsereignis erstellen</li> <li>■ Warten</li> <li>■ Werte aktualisieren</li> </ul>
Wenn geänd. Datens. gesp. wird	Nach Ereignis	<ul style="list-style-type: none"> <li>■ E-Mail senden</li> <li>■ Aufgabe erstellen</li> <li>■ Buch zuweisen</li> </ul>

Triggerereignis	Triggertyp	Verfügbare Aktionen
		<ul style="list-style-type: none"> <li>■ Integrationsereignis erstellen</li> <li>■ Warten</li> <li>■ Werte aktualisieren</li> </ul>
Bevor Datensatz gelöscht wird	Vor Ereignis	<ul style="list-style-type: none"> <li>■ E-Mail senden</li> <li>■ Aufgabe erstellen</li> <li>■ Integrationsereignis erstellen</li> </ul>
Vor geändertem Datensatz gesp.	Vor Ereignis	<ul style="list-style-type: none"> <li>■ Werte aktualisieren</li> </ul>
Nach Zuordne. z. übergeor. Obj.	Nach Ereignis	<ul style="list-style-type: none"> <li>■ E-Mail senden</li> <li>■ Integrationsereignis erstellen</li> <li>■ Warten</li> </ul>
Nach Aufh. d. Zuordn. z. ü. O.	Nach Ereignis	<ul style="list-style-type: none"> <li>■ E-Mail senden</li> <li>■ Integrationsereignis erstellen</li> <li>■ Warten</li> </ul>
Beim Wiederh. des Datensatzes	Nach Ereignis	<ul style="list-style-type: none"> <li>■ E-Mail senden</li> <li>■ Integrationsereignis erstellen</li> <li>■ Aufgabe erstellen</li> </ul>
Wenn Datensätze zusammengeführt wurden	Nach Ereignis	<ul style="list-style-type: none"> <li>■ E-Mail senden</li> <li>■ Integrationsereignis erstellen</li> <li>■ Aufgabe erstellen</li> </ul>

Für Oracle CRM On Demand Life Sciences Edition und Oracle CRM On Demand for Partner Relationship Management stehen einige zusätzliche Workflowaktionen zur Verfügung. Weitere Informationen finden Sie unter [Informationen zu Workflowaktionen](#) (auf Seite 493).

**HINWEIS:** Das Verarbeiten von gesperrten Produkten wird nicht für Musteranforderungsartikel unterstützt, wenn Sie in Oracle CRM On Demand Workflows verwenden. Weitere Informationen finden Sie unter [Informationen zu Workflows für Musteranforderungsartikel und Regeln für gesperrte Produkte](#).

**HINWEIS:** Bei bestimmten Datensatztypen werden Workflowregeln, die mit dem Trigger-Ereignis "Beim Wiederherstellen des Datensatzes" konfiguriert sind, nie ausgelöst, da es derzeit nicht möglich ist, einen Datensatz dieses Typs wiederherzustellen. Derzeit ist es z.B. nicht möglich, einen Firmenteamdatensatz wiederherzustellen. Wenn die Wiederherstellung von solchen Datensatztypen künftig unterstützt wird, werden Workflowregeln, die mit dem Trigger-Ereignis "Beim Wiederherstellen des Datensatzes" konfiguriert sind, entsprechend ausgelöst.

## Einschränkungen für Workflowregeln und Regelaktionen

Die folgenden Einschränkungen gelten für Workflowregeln und Regelaktionen:

- **Bedingungen für Workflowregeln.** Wenn Sie Bedingungen für eine Workflowregel festlegen, werden die Aktionen für die Workflowregel nur ausgeführt, wenn die Regelbedingungen beim Auslösen der Regel erfüllt werden. Wenn die Bedingungen nicht erfüllt werden, werden keine Aktionen ausgeführt. Wenn Sie keine Bedingungen für eine Workflowregel festlegen, werden die Aktionen für die Workflowregeln jedes Mal ausgeführt, wenn die Regel ausgelöst wird.
- **Mehrere Aktionen für Workflow-Regeln.** Sie können bis zu 25 Aktionen für jede Workflow-Regel erstellen. Wenn Sie mehr als 25 Aktionen für eine Regel erstellen, erhalten Sie eine Fehlermeldung. Wenn Sie mehrere Aktionen für eine Workflow-Regel angeben, werden die Aktionen beginnend mit Aktion 1 in der Reihenfolge ausgeführt, in der sie in der Workflow-Regel angegeben sind. Eine Aktion muss erst abgeschlossen sein, bevor die nächste Aktion beginnt. Sie können die Reihenfolge der Aktionen für eine Regel ändern. Weitere Informationen zu Workflow-Aktionen finden Sie unter [Info über Workflow-Aktionen](#) (siehe "[Informationen zu Workflowaktionen](#)" auf Seite 493).

**HINWEIS:** Wenn eine Workflowaktion für eine Workflowregel unerwarteterweise beendet wird, obwohl sie noch nicht abgeschlossen ist, werden die nachfolgenden Aktionen für die Regel nicht ausgeführt. Informationen dazu, was geschieht, wenn eine Workflowaktion nicht erfolgreich ist, finden Sie unter [Informationen zu Fehlern bei Workflowregeln und Workflowaktionen](#) (auf Seite 498).

- **Datensatztypen.** Workflow-Regeln können für eine Reihe von Datensatztypen erstellt werden. Jede Workflow-Regel gilt jedoch nur für einen Datensatztyp. Wenn Sie also eine Workflow-Regel für einen bestimmten Datensatztyp erstellen und die gleiche Aktion für einen anderen Datensatztyp ausgeführt werden soll, müssen Sie eine zweite Workflow-Regel (mit demselben Auslöseereignis, denselben Regelbedingungen und derselben Aktion) für den zweiten Datensatztyp erstellen.
- **Kontext eines einzelnen Datensatzes.** Eine Workflow-Regel, die ausgelöst wird, wenn ein Datensatz erstellt, aktualisiert oder gelöscht wird, wird nur im Kontext eines einzelnen Datensatzes angewendet, d.h. eine Workflow-Regel kann nur in einem Datensatz auf Felder zugreifen und diese aktualisieren.

**HINWEIS:** Wenn eine Workflow-Regel von einer Aktion der Zuordnung oder Aufhebung der Zuordnung eines Datensatzes ausgelöst wird, kann das Integrationsereignis, das von dem Workflow erstellt wird, Felder aus dem untergeordneten und dem übergeordneten Datensatz enthalten.

## Reihenfolge der Workflow-Regeln

Wenn Sie eine Workflow-Regel erstellen, weist Oracle CRM On Demand dieser Regel automatisch die nächste freie Nummer für Regeln zu, die auf dem gleichen Datensatztyp und Trigger-Ereignis basieren. Wenn das Trigger-Ereignis für die Workflow-Regel "Nach Zuordnung zu übergeordnetem Datensatz" oder "Nach Aufhebung der Zuordnung zu übergeordnetem Datensatz" lautet, weist Oracle CRM On Demand der Regel automatisch die nächste freie Nummer für Regeln zu, die auf demselben Datensatztyp, demselben Trigger-Ereignis und demselben übergeordneten Datensatztyp basieren. Die Reihenfolgenummer legt die Reihenfolge fest, in der Oracle CRM On Demand eine Folge von Workflow-Regeln aufruft, die auf demselben Datensatztyp und demselben Trigger-Ereignis sowie, falls zutreffend, auf demselben übergeordneten Datensatztyp basieren. Sie können die Reihenfolge der Regeln ändern. Weitere Informationen zum Ändern der Reihenfolge von Workflow-Regeln finden Sie unter [Ändern der Reihenfolge von Workflow-Regeln](#) (auf Seite 547).

## Beenden einer Reihenfolge von Workflow-Regeln

Sie können festlegen, dass Oracle CRM On Demand die Verarbeitung einer Reihenfolge von Workflow-Regeln beendet, wenn die Bedingung für eine Workflow-Regel erfüllt ist. Wenn eine Workflow-Regel ausgelöst wird, wird die Bedingung für die Regel ausgewertet. Wenn die Bedingung für die Regel erfüllt ist und das Kontrollkästchen "Beenden" aktiviert ist, werden die aktiven Aktionen für die aktuelle Workflow-Regel

ausgeführt, doch die nachfolgenden Workflow-Regeln, die auf dem gleichen Datensatztyp und dem gleichen Trigger-Ereignis (und falls zutreffend auf dem gleichen übergeordneten Datensatztyp) basieren, werden nicht verarbeitet.

## Verknüpfungs- und Verknüpfungsaufhebungs-Auslöseereignisse

Trigger-Ereignisse für die Zuordnung und Aufhebung der Zuordnung in Workflow-Regeln werden nur für Zuordnungen zwischen bestimmten Datensatztypen unterstützt. Die folgenden Aktionen stehen für Trigger-Ereignisse für die Zuordnung und Aufhebung der Zuordnung zur Verfügung:

- **E-Mail senden.** Diese Aktion steht für alle Trigger-Ereignisse für die Zuordnung und Aufhebung der Zuordnung zur Verfügung.
- **Warten.** Diese Aktion steht für alle Trigger-Ereignisse für die Zuordnung und Aufhebung der Zuordnung zur Verfügung.
- **Integrationsereignis erstellen.** Diese Aktion steht nur für bestimmte Zuordnungen und Aufhebungen von Zuordnungen zur Verfügung.

Die folgende Tabelle enthält die Zuordnungen, die Triggerereignisse für die Zuordnung und Aufhebung der Zuordnung unterstützen, und gibt die Zuordnungen und Aufhebungen der Zuordnungen an, die die Aktion "Integrationsereignis erstellen" unterstützen.

Übergeordneter Datensatztyp	Datensatztyp	Aktion "Integrationsereignis erstellen" wird unterstützt
Firma	Adresse	Ja
Firma	Person	Ja
Firma	Benutzerdefiniertes Objekt 01	Nein
Firma	Benutzerdefiniertes Objekt 02	Nein
Firma	Benutzerdefiniertes Objekt 03	Nein
Aktivität	Person	Nein
Person	Firma	Ja
Person	Adresse	Ja
Person	Benutzerdefiniertes Objekt 01	Nein
Person	Benutzerdefiniertes Objekt 02	Nein

Übergeordneter Datensatztyp	Datensatztyp	Aktion "Integrationsereignis erstellen" wird unterstützt
Person	Benutzerdefiniertes Objekt 03	Nein
Person	Verkaufsprojekt	Ja
Verkaufsprojekt	Person	Ja
Verkaufsprojekt	Benutzerdefiniertes Objekt 02	Nein

In der folgenden Tabelle werden die Aktionen aufgelistet, die eine Workflow-Regel für die Zuordnung oder Aufhebung der Zuordnung auslösen können. Außerdem werden die Integrationsereignisse dargestellt, die in jedem Fall von der Workflow-Regel generiert werden (wenn eine Integrationsereignisaktion auf der Workflow-Regel konfiguriert ist).

**HINWEIS:** Je nach den Daten in den Datensätzen können zusätzliche Integrationsereignisse generiert werden. Beispiel: Wenn eine neue Kontaktperson, die in einer Firma erstellt wurde, die Hauptperson für die Firma ist, wird ein zusätzliches Integrationsereignis (Firmen-Update) generiert.

Aktion	Übergeordneter Datensatz	Untergeordneter Datensatz	Vertriebskanal	Integrationsereignis
Erstellen einer neuen Firma mit einer nicht gemeinsam verwendeten Adresse.	Firma	Adresse	Benutzerschnittstelle	Firma: Einfügen Adresse: Einfügen Adresse: Zuordnen
			Webservices	Firma: Einfügen Adresse: Einfügen Adresse: Zuordnen
Erstellen einer nicht gemeinsam verwendeten Adresse für eine vorhandene Firma.	Firma	Adresse	Benutzerschnittstelle	Adresse: Einfügen Firma: Aktualisieren Adresse: Zuordnen
			Webservices	Adresse: Einfügen Firma: Aktualisieren Adresse: Zuordnen
Entfernen einer nicht gemeinsam verwendeten Adresse einer	Firma	Adresse	Benutzerschnittstelle	Adresse: Löschen Firma: Aktualisieren
			Webservices	Adresse: Löschen

Aktion	Übergeordneter Datensatz	Untergeordneter Datensatz	Vertriebskanal	Integrationsereignis
Firma.				Firma: Aktualisieren Adresse: Zuordnung aufheben
Erstellen einer neuen Firma mit einer zugehörigen, vorhandenen gemeinsam verwendeten Adresse.	Firma	Adresse	Benutzerschnittstelle	Firma: Einfügen
			Webservices	Firma: Einfügen Firmenadresse: Einfügen
Verknüpfen einer vorhandenen gemeinsam verwendeten Adresse mit einer vorhandenen Firma.	Firma	Adresse	Benutzerschnittstelle	Firmenadresse: Einfügen
			Webservices	Firmenadresse: Einfügen
Erstellen einer neuen gemeinsam verwendeten Adresse über den Abschnitt für zugehörige Informationen zur Adresse einer Firmendetailseite.	Firma	Adresse	Benutzerschnittstelle	Firma: Aktualisieren Adresse: Einfügen Adresse: Zuordnen
			Webservices	Nicht zutreffend
Entfernen einer gemeinsam verwendeten Adresse einer Firma.	Firma	Adresse	Benutzerschnittstelle	Firmenadresse: Löschen Firma: Aktualisieren
			Webservices	Firmenadresse: Löschen

Aktion	Übergeordneter Datensatz	Untergeordneter Datensatz	Vertriebskanal	Integrationsereignis
Erstellen einer neuen Kontaktperson in einer Firma.	Firma	Person	Benutzerschnittstelle	Firma: Aktualisieren Person: Einfügen Person: Zuordnen
			Webservices	Person: Einfügen Person: Zuordnen Firma: Aktualisieren
Verknüpfen einer vorhandenen Person mit einer Firma.	Firma	Person	Benutzerschnittstelle	Person Firma: Einfügen Person: Aktualisieren
			Webservices	Person: Zuordnen Firma: Aktualisieren
Entfernen einer Kontaktperson aus einer Firma.	Firma	Person	Benutzerschnittstelle	Person Firma: Löschen Person: Aktualisieren (nur primäre Kontaktperson)
			Webservices	Person: Zuordnung aufheben Firma: Aktualisieren
Verknüpfen einer vorhandenen Firma mit einer Person.	Person	Firma	Benutzerschnittstelle	Person Firma: Einfügen Firma: Aktualisieren
			Webservices	Person Firma: Einfügen Person: Aktualisieren
Entfernen einer Firma für eine Kontaktperson.	Person	Firma	Benutzerschnittstelle	Person Firma: Löschen Person: Aktualisieren (nur primäre Kontaktperson)
			Webservices	Person Firma: Löschen Person: Aktualisieren (nur primäre Kontaktperson)
Erstellen einer neuen Person	Person	Adresse	Benutzerschnittstelle	Person: Einfügen



Aktion	Übergeordneter Datensatz	Untergeordneter Datensatz	Vertriebskanal	Integrationsereignis
mit einer nicht gemeinsam verwendeten Adresse.				Adresse: Einfügen Adresse: Zuordnen
			Webservices	Person: Einfügen Adresse: Einfügen Adresse: Zuordnen
Erstellen einer nicht gemeinsam verwendeten Adresse für eine vorhandene Person.	Person	Adresse	Benutzerschnittstelle	Adresse: Einfügen Person: Aktualisieren Adresse: Zuordnen
			Webservices	Adresse: Einfügen Person: Aktualisieren Adresse: Zuordnen
Entfernen einer nicht gemeinsam verwendeten Adresse einer Person.	Person	Adresse	Benutzerschnittstelle	Adresse: Löschen Person: Aktualisieren
			Webservices	Adresse: Löschen Person: Aktualisieren Adresse: Zuordnung aufheben
Erstellen einer neuen Person mit einer zugehörigen, vorhandenen gemeinsam verwendeten Adresse.	Person	Adresse	Benutzerschnittstelle	Person: Einfügen
			Webservices	Person: Einfügen Personenadresse: Einfügen
Verknüpfen einer vorhandenen gemeinsam verwendeten Adresse mit einer vorhandenen Person.	Person	Adresse	Benutzerschnittstelle	Personenadresse: Einfügen
			Webservices	Personenadresse: Einfügen

Aktion	Übergeordneter Datensatz	Untergeordneter Datensatz	Vertriebskanal	Integrationsereignis
Erstellen einer neuen gemeinsam verwendeten Adresse über den Abschnitt für zugehörige Informationen zur Adresse einer Personendetailseite.	Person	Adresse	Benutzerschnittstelle	Person: Aktualisieren Adresse: Einfügen Adresse: Zuordnen
			Webservices	Nicht zutreffend
Entfernen einer gemeinsam verwendeten Adresse einer Person.	Person	Adresse	Benutzerschnittstelle	Personenadresse: Löschen Person: Aktualisieren
			Webservices	Personenadresse: Löschen
Erstellen eines neuen Verkaufsprojekts in einer Firma.	Person	Verkaufsprojekt	Benutzerschnittstelle	Verkaufsprojekt: Einfügen Verkaufsprojekt: Zuordnen
			Webservices	Verkaufsprojekt: Einfügen Verkaufsprojekt: Zuordnen Person: Aktualisieren
Entfernen eines Verkaufsprojekts für eine Kontaktperson.	Person	Verkaufsprojekt	Benutzerschnittstelle	Verkaufsprojekt: Zuordnung aufheben
			Webservices	Verkaufsprojekt: Zuordnung aufheben
Erstellen einer neuen Kontaktperson in einem Verkaufsprojekt	Verkaufsprojekt	Person	Webservices	Person: Einfügen Person: Zuordnen

Aktion	Übergeordneter Datensatz	Untergeordneter Datensatz	Vertriebskanal	Integrationsereignis
t. <b>HINWEIS:</b> Diese Aktion ist nicht über die Benutzeroberfläche verfügbar.				
Verknüpfen einer vorhandenen Person mit einem Verkaufsprojekt.	Verkaufsprojekt	Person	Benutzerschnittstelle	Verkaufsprojekt: Aktualisieren Verkaufsprojekt Kontaktrolle: Einfügen
			Webservices	Person: Zuordnen Verkaufsprojekt: Aktualisieren
Entfernen einer Kontaktperson aus einem Verkaufsprojekt.	Verkaufsprojekt	Person	Benutzerschnittstelle	Verkaufsprojekt Kontaktrolle: Löschen Verkaufsprojekt: Aktualisieren
			Webservices	Person: Zuordnung aufheben Verkaufsprojekt: Aktualisieren

## Fehler bei Workflowregeln und Workflowaktionen

Wenn eine Workflowregel oder eine Workflowaktion nicht erfolgreich abgeschlossen wird, wird der Fehler je nach Typ des Triggerereignisses in der Workflowregel und nach Typ des Fehlers unter "Workflowmonitor - Fehler" gemeldet. Anderenfalls wird der Fehler dem Benutzer gemeldet, dessen Aktionen die Workflowregel ausgelöst haben. Weitere Informationen finden Sie unter [Informationen zu Fehlern bei Workflowregeln und Workflowaktionen](#) (auf Seite 498).

## Datensatzsichtbarkeit und Workflow-Aktionen

Wenn ein Benutzer eine Aktion durchführt, die eine Workflow-Regel auslöst, können für einige Aktionen der Workflow-Regel Fehler auftreten, wenn die Aktion des Benutzers dazu führt, dass der Benutzer die Sichtbarkeit für den Datensatz verliert.

Beispiel: Sie haben möglicherweise eine Workflow-Regel, die ausgelöst wird, wenn ein geänderter Firmendatensatz gespeichert wird. Wenn ein Benutzer, der für einen Firmendatensatz verantwortlich ist, diese Firma einem anderen Benutzer zuweist, wird die Workflow-Regel ausgelöst, wenn der Firmendatensatz

gespeichert wird. Wenn der ursprüngliche Verantwortliche den Firmendatensatz nicht länger auf andere Weise, z.B. mit Team- oder Buchmitgliedschaften, anzeigen kann, ist jede Workflow-Aktion, die Zugriff auf den Firmendatensatz erfordert, nicht erfolgreich.

### Modi der Datensatzverantwortlichkeit und Workflow-Aktionen

Sie können Datensatztypen, die benutzerdefinierte Bücher unterstützen, in unterschiedlichen Verantwortlichkeitsmodi konfigurieren: Benutzermodus, gemischter Modus oder Buchmodus. Weitere Informationen zu Modi der Datensatzverantwortlichkeit finden Sie unter [Informationen zu Modi der Datensatzverantwortlichkeit](#) (auf Seite 393). Der Modus der Datensatzverantwortlichkeit interagiert mit Workflow-Regeln und -Aktionen.

Wenn eine Workflow-Aktion "Buch zuweisen" versucht, das primäre benutzerdefinierte Buch aus einem Datensatz zu entfernen, geschieht Folgendes:

- Wenn der Datensatztyp im Buchmodus konfiguriert ist, schlägt die Workflow-Aktion fehl.
- Oracle CRM On Demand entfernt im Datensatz den Wert im Feld "Buch", wenn das primäre benutzerdefinierte Buch aus dem Datensatz entfernt wird, sofern der Datensatztyp im gemischten Modus konfiguriert ist.
- Wenn der Datensatztyp im Benutzermodus konfiguriert ist, ist keines der Bücher im Datensatz das primäre benutzerdefinierte Buch, und der Modus der Datensatzverantwortlichkeit hat keine Auswirkung auf die Workflow-Aktion.

Wenn eine Workflow-Aktion eine Abhängigkeit vom Wert im Feld "Verantwortlicher" für einen Datensatz aufweist, z.B. wenn die Aktion "E-Mail senden" so konfiguriert wird, dass E-Mails mit der Option "Aufgezeichnete E-Mail-Adresse" gesendet werden, dann geschieht Folgendes:

- Wenn der Datensatztyp im Buchmodus konfiguriert ist, ist die Workflow-Aktion nicht erfolgreich.
- Wenn der Datensatztyp im Benutzermodus oder im gemischten Modus konfiguriert und das Feld, in dem der relative Benutzer angegeben wird, leer ist, ist die Workflow-Aktion nicht erfolgreich.

Beispiel: Wenn Sie die Aktion "E-Mail senden" konfigurieren, um einem Firmenverantwortlichen eine E-Mail zu senden, und der Firmendatensatztyp im gemischten Modus konfiguriert ist, ist die Workflow-Aktion nicht erfolgreich, falls das Feld "Verantwortlicher" für den Firmendatensatz leer ist. Wenn das Feld "Verantwortlicher" jedoch ausgefüllt wird, ist die Workflow-Aktion erfolgreich.

### Latenzzeit

Workflow-Regeln werden folgerichtig und synchron ausgewertet. Der gesamte Aktualisierenvorgang ist demzufolge erst abgeschlossen, nachdem alle Regeln ausgewertet wurden. Durch Workflow-Regeln kommt es zu einer bestimmten Latenzzeit bei Vorgängen (d. h. der Zeit zwischen dem Beginn und Abschluss eines Vorgangs). Eine Aufgabe, die von einer Workflow-Regel erstellt wird, kann den Vorgang der Datensatzaktualisierung z. B. bis zu 20 % verlängern. Jede E-Mail, die von einer Workflow-Regel erstellt wird, führt zu einer Latenzzeit von 5 %.

Die Auswertung von Ausdrücken beansprucht weniger Zeit. Um die Latenzzeit zu minimieren, fügen Sie sich gegenseitig ausschließende Ausdrücke in die Workflow-Bedingungen ein. Erstellen Sie Ihre Workflowregeln inkrementell und immer unter Berücksichtigung der Leistung.

Klicken Sie auf ein Thema, um Schritt-für-Schritt-Anleitungen zur Durchführung der folgenden Aufgaben anzuzeigen:

- [Erstellen von Workflowregeln](#) (siehe "[Erstellen von Workflow-Regeln](#)" auf Seite 504)
- [Erstellen von Workflowaktionen: Buch zuweisen](#) (auf Seite 512)
- [Erstellen von Workflowaktionen: Integrationsereignis erstellen](#) (auf Seite 515)
- [Erstellen von Workflowaktionen: Aufgabe erstellen](#) (auf Seite 519)
- [Erstellen von Workflowaktionen: E-Mail senden](#) (auf Seite 526)
- [Erstellen von Workflowaktionen: Werte aktualisieren](#) (auf Seite 540)
- [Erstellen von Workflow-Aktionen: Warten](#) (auf Seite 542)
- [Ändern der Reihenfolge von Workflowregelaktionen](#) (siehe "[Ändern der Reihenfolge von Workflow-Regel-Aktionen](#)" auf Seite 546)
- [Ändern der Reihenfolge von Workflowregeln](#) (siehe "[Ändern der Reihenfolge von Workflow-Regeln](#)" auf Seite 547)
- [Deaktivieren von Workflowregeln und -aktionen](#) (siehe "[Deaktivieren von Workflow-Regeln und -Aktionen](#)" auf Seite 548)
- [Löschen von Workflowregeln und -aktionen](#) (siehe "[Löschen von Workflow-Regeln und -Aktionen](#)" auf Seite 550)

## Informationen zu Workflowaktionen

Sie können bis zu 25 Aktionen für jede Workflow-Regel erstellen.

Die folgenden Workflow-Aktionstypen können erstellt werden:

- **Buch zuweisen.** Mit der Aktion "Buch zuweisen" wird eine Aktion einem Datensatz zugewiesen, wenn die Bedingungen für die Workflow-Regel erfüllt sind.
- **Integrationsereignis erstellen.** Mit der Aktion "Integrationsereignis erstellen" wird ein Integrationsereignis an mindestens eine Integrationswarteschlange gesendet, wenn die Bedingungen für die Workflow-Regel erfüllt sind und eine Änderung in mindestens einem der Felder gefunden wird, die von der Aktion "Integrationsereignis erstellen" verfolgt werden.
- **Aufgabe erstellen.** Mit der Aktion "Aufgabe erstellen" wird eine Aufgabe erstellt, wenn die Bedingungen für die Workflow-Regel erfüllt sind.
- **E-Mail senden.** Mit der Aktion "E-Mail senden" wird eine E-Mail generiert, wenn die Bedingungen für die Workflowregel erfüllt sind. Die E-Mail wird automatisch gesendet, unabhängig davon, ob der Vorgang, der die Workflowregel ausgelöst hat, erfolgreich oder nicht erfolgreich ausgeführt wurde.
- **Werte aktualisieren.** Mit der Aktion "Werte aktualisieren" werden Felder automatisch aktualisiert, sobald sich ein Datensatz ändert. Die Informationen zur ursprünglichen Änderung gehen dabei nicht verloren (d.h. Informationen dazu, wann, von wem und inwieweit der Datensatz geändert wurde). Die Aktion wird nach dem Ende der Wartezeit ausgeführt, die in mindestens einer Warteaktion definiert ist, die der Aktion "Werte aktualisieren" in der Workflowregel vorangeht.
- **Warten.** Mit einer Warteaktion wird die Ausführung von anderen (nachfolgenden) Aktionen in einer Workflowregel in Oracle CRM On Demand so lange, bis die Wartezeit verstrichen ist.

**HINWEIS:** Mit der Wartezeit wird die Mindestzeitdauer angegeben, die verstreichen muss, bevor Oracle CRM On Demand andere Aktionen in der Workflowregel ausführt. Die tatsächliche Dauer, die

verstreicht, bevor die anderen Aktionen ausgeführt werden, ist möglicherweise länger. Dies hängt von der Auslastung der Oracle CRM On Demand-Datenbank und des Oracle CRM On Demand-Servers sowie von der Anzahl der Warteaktionen ab, die ausstehend sind, wenn die Wartezeit beendet ist.

**HINWEIS:** Wenn Sie mehrere Aktionen für eine Workflow-Regel angeben, werden die Aktionen beginnend mit Aktion 1 in der Reihenfolge ausgeführt, in der sie in der Workflow-Regel angegeben sind. Eine Aktion muss erst abgeschlossen sein, bevor die nächste Aktion beginnt. Nachdem Sie die Aktionen für die Workflow-Regel erstellt haben, können Sie die Reihenfolge der Aktionen ändern. Weitere Informationen finden Sie unter [Ändern der Reihenfolge von Workflow-Regelaktionen](#) (siehe "Ändern der Reihenfolge von Workflow-Regelaktionen" auf Seite 546).

Beim Erstellen von Workflow-Regelaktionen können Sie mit Expression Builder Felder aus Datensätzen wählen und Ausdrücke zur Berechnung von Variablen festlegen. Sie können die Datensatzfelder und -variablen im Betreff und Nachrichtentext einer E-Mail, dem Betreff- und Beschreibungstext einer Aufgabe oder im neuen Wert eines zu aktualisierenden Feldes zusammenführen. Sie können mit Expression Builder außerdem Dauer oder Enddatum/-zeit eines Wartezeitraums für Warteaktionen in Workflow-Regeln berechnen. Feldnamen und Variablen werden durch Werte ersetzt, wenn die Workflow-Regeln implementiert werden. Weitere Informationen zu Expression Builder finden Sie unter [Expression Builder](#) (auf Seite 935).

**HINWEIS:** Ein *zusammengesetztes Feld* ist ein Feld, in dem die Werte aus mehreren Feldern sowie zusätzlicher Text angezeigt werden können. Zusammengesetzte Felder können nicht über die Workflowaktionen "Werte aktualisieren" aktualisiert werden und können nicht in Integrationsereignisse einbezogen werden. Stattdessen müssen die einzelnen Felder verwendet werden, aus denen die zusammengesetzten Felder bestehen.

Schritt-für-Schritt-Anleitungen zum Erstellen von Workflow-Aktionen finden Sie in folgenden Abschnitten:

- [Erstellen von Workflowaktionen: Buch zuweisen](#) (auf Seite 512)
- [Erstellen von Workflowaktionen: Integrationsereignis erstellen](#) (auf Seite 515)
- [Erstellen von Workflowaktionen: Aufgabe erstellen](#) (auf Seite 519)
- [Erstellen von Workflowaktionen: E-Mail senden](#) (auf Seite 526)
- [Erstellen von Workflowaktionen: Werte aktualisieren](#) (auf Seite 540)
- [Erstellen von Workflow-Aktionen: Warten](#) (auf Seite 542)

## Zusätzliche Workflowaktionen für Oracle CRM On Demand for Partner Relationship Management

In Oracle CRM On Demand for Partner Relationship Management stehen zusätzlich folgende drei Workflow-Aktionen zur Verfügung:

- Synchronisierung Partner mit Bücher
- Synchronisierung Buch mit Partner
- Synchronisierung Verantwortlicher mit Partner

Weitere Informationen zu diesen Aktionen und zu deren Verwendung finden Sie im *Oracle CRM On Demand for Partner Relationship Management Configuration Guide*. Dieses finden Sie in der [Oracle CRM On Demand-Dokumentationsbibliothek](#) (siehe Oracle CRM On Demand documentation library - <http://www.oracle.com/technetwork/documentation/siebelcrmod-096050.html>) im Oracle Technology Network.

## Zusätzliche Workflowaktionen für Oracle CRM On Demand Life Sciences Edition

Für die Verwendung in Oracle CRM On Demand Life Sciences Edition stehen zwei zusätzliche Workflowaktionen zur Verfügung: "Besuch weiterleiten" und "Weiterleiten".

### Aktion "Besuch weiterleiten"

Die Aktion "Besuch weiterleiten" darf nur von Kunden eingerichtet werden, die die Oracle CRM On Demand Disconnected Mobile Sales-Anwendung zum Arbeiten mit Oracle CRM On Demand Life Sciences Edition verwenden. Informationen zum Verfahren für die Konfiguration dieser Workflowaktion finden Sie in den Informationen zum Konfigurieren der Workflowregel für die Auszahlungstransaktion für die Bestandsverfolgung in der Dokumentation *Oracle CRM On Demand Disconnected Mobile Sales Administration Guide*, verfügbar in der [Oracle CRM On Demand-Dokumentationsbibliothek](#) (siehe Oracle CRM On Demand documentation library - <http://www.oracle.com/technetwork/documentation/siebelcrmod-096050.html>) auf Oracle Technology Network. Kunden, die nicht Oracle CRM On Demand Life Sciences Edition verwenden, müssen diese Workflowaktion nicht konfigurieren. Wenn sie diese Workflowaktion konfigurieren, werden möglicherweise Aktivitätsdatensätze erstellt. Die Datensätze werden möglicherweise auf den Status "Weitergeleitet" gesetzt und unter den abgeschlossenen Aktivitäten ohne den Status "Offen" aufgeführt.

Die Aktion "Besuch weiterleiten" ist für die folgenden Trigger-Ereignisse verfügbar:

- Wenn neuer Datens. gesp. wird
- Wenn geänd. Datens. gesp. wird

Der Aktion "Besuch weiterleiten" muss die Aktion "Warten" folgen.

### Aktion "Weiterleiten"

Die Aktion "Weiterleiten" ist nur in Workflowregeln für den Datensatztyp "Mustertransaktion" verfügbar. Mit der Aktion "Weiterleiten" wird automatisch ein Mustertransaktionsdatensatz für die Verarbeitung durch Oracle CRM On Demand weitergeleitet. Die Aktion entspricht dem Klicken auf die Schaltfläche "Weiterleiten" auf einer Detailseite für Mustertransaktionen in der Benutzerschnittstelle. Informationen darüber, wie Sie die Workflowaktion "Weiterleiten" verwenden können, finden Sie unter [Einrichten der automatischen Weiterleitung von Mustertransaktionen](#) (auf Seite 928).

Die Aktion "Weiterleiten" ist für das Trigger-Ereignis "Wenn geänd. Datens. gesp. wird" verfügbar. Die Aktion "Weiterleiten" muss auf die Aktion "Warten" folgen.

### Verwandte Themen

Weitere zugehörige Informationen zu Workflows finden Sie unter folgenden Themen:

- [Informationen zu Workflowregeln](#) (siehe "[Informationen zu Workflow-Regeln](#)" auf Seite 480)
- [Informationen über zeitbasierte Workflow-Regeln](#) (auf Seite 496)
- [Erstellen von Workflowregeln](#) (siehe "[Erstellen von Workflow-Regeln](#)" auf Seite 504)
- [Ändern der Reihenfolge von Workflowregelaktionen](#) (siehe "[Ändern der Reihenfolge von Workflow-Regel-Aktionen](#)" auf Seite 546)
- [Deaktivieren von Workflowregeln und -aktionen](#) (siehe "[Deaktivieren von Workflow-Regeln und -Aktionen](#)" auf Seite 548)

- [Löschen von Workflowregeln und -aktionen](#) (siehe "[Löschen von Workflow-Regeln und -Aktionen](#)" auf Seite 550)

## Informationen über zeitbasierte Workflow-Regeln

Sie können Workflowregeln so konfigurieren, dass Aktionen nach Ablauf der Wartezeit ausgeführt werden. Beispiel: Sie können eine Regel so konfigurieren, dass eine Aktion in der Regel ausgeführt wird, nachdem das Fälligkeitsdatum eines Datensatzes abgelaufen ist oder ein Datensatz längere Zeit nicht bearbeitet wurde.

Zum Konfigurieren einer zeitbasierten Workflow-Regel fügen Sie der Regel eine oder mehrere Warteaktionen hinzu. Immer wenn eine zeitbasierte Aktion ausgeführt werden soll, erstellen Sie eine Warteaktion, die die Verzögerungsdauer oder das Enddatum und die Enduhrzeit der Verzögerung festlegt. Sie können Zeiträume oder Datumsangaben direkt eingeben oder einen Ausdruck zur Berechnung des Zeitraums oder Datums erstellen. Anschließend legen Sie die Reihenfolge der Aktionen in der Regel so fest, dass die Warteaktion unmittelbar vor der zu verzögernden Aktion ausgeführt wird. Wenn mehrere Regeln zur Erfüllung eines Geschäftsprozesses erforderlich sind, legen Sie die Reihenfolge der Regeln so fest, dass Sie Ihr Ziel erreichen.

## Informationen über die Neubewertung von Workflow-Bedingungen nach Warteaktionen

Mit Warteaktionen können Sie angeben, ob die Workflow-Regelbedingung nach Ablauf der Wartezeit neu bewertet werden soll. Wenn das Kontrollkästchen "Regelbedingungen nach Wartezeit neu bewerten" für die Warteaktion aktiviert ist, wird der Datensatz nach Ablauf der Wartezeit neu gelesen und unter Berücksichtigung der Bedingung für die Workflowregel neu bewertet.

Wenn die Regelbedingung nicht erfüllt wird (weil der Datensatz während der Wartezeit geändert wurde), werden die verbleibenden Aktionen in der Regel nicht ausgeführt. Standardmäßig ist das Kontrollkästchen "Regelbedingungen nach Wartezeit neu bewerten" für Warteaktionen aktiviert.

Wenn Sie das Kontrollkästchen "Regelbedingungen nach Wartezeit neu bewerten" für eine Warteaktion deaktivieren, wird der Datensatz nach Ablauf der Wartezeit neu gelesen und die nächste Aktion in der Regel ausgeführt, ohne dass geprüft wird, ob der Datensatz die Regelbedingung noch erfüllt. Wenn mehrere Warteaktionen in einer Regel vorhanden sind, muss das Kontrollkästchen "Regelbedingungen nach Wartezeit neu bewerten" für jede Warteaktion aktiviert werden, für die die Regelbedingung nach Ablauf der Wartezeit neu bewertet werden soll.

## Beispiel für die Verwendung zeitbasierter Workflow-Regeln

Im Folgenden finden Sie ein Beispiel dafür, wie zeitbasierte Workflow-Regeln verwendet werden können. Sie können zeitbasierte Workflow-Regeln abhängig von Ihrem Geschäftsmodell auch anders verwenden.

Für Serviceanfragen werden drei Prioritätsoptionen verwendet: "Standard", "Dringend" und "Kritisch". Die Priorität einer Serviceanfrage wird beim Erstellen der Serviceanfrage standardmäßig auf "Standard" gesetzt. Für einen Geschäftsprozess zur Service-Eskalation sind folgende Aktionen erforderlich:

- 1 Wenn nach dem Erstellen einer neuen Serviceanfrage der Status dieser Serviceanfrage nicht innerhalb von 24 Stunden aktualisiert wird, wird die Priorität der Serviceanfrage in "Dringend" geändert, und es wird eine E-Mail an den Verantwortlichen der Serviceanfrage gesendet, um ihn darüber zu informieren, dass die Serviceanfrage aktualisiert werden muss.



- 2 Wenn weitere 24 Stunden vergehen, ohne dass der Status der Serviceanfrage geändert wird, geschieht Folgendes:
  - Das Feld "Priorität" in der Serviceanfrage wird in "Kritisch" geändert
  - Die Serviceanfrage wird dem Manager des ursprünglichen Verantwortlichen neu zugewiesen
  - Es wird eine E-Mail an den ursprünglichen Verantwortlichen der Serviceanfrage und an den neuen Verantwortlichen gesendet, um diese darüber zu informieren, dass die Serviceanfrage dem Manager des ursprünglichen Verantwortlichen neu zugewiesen wurde und dass die Priorität in "Kritisch" geändert wurde

Um diese Anforderung zu erfüllen, richtet der Systemadministrator eine Workflow-Regel für den Datensatztyp "Serviceanfrage" ein, die wie folgt konfiguriert ist:

- 1 Als Regelauslöser wird der folgende Wert eingestellt: Wenn neuer Datensatz gespeichert wird.
- 2 Die Regelbedingung gibt wie folgt an, dass der Status der Serviceanfrage nicht auf "Ausstehend" eingestellt ist:

[ <Status> ] <>LookupValue("SR\_STATUS", "Pending")

- 3 Die folgende Aktionsfolge wird für die Workflow-Regel festgelegt:
  - a Eine Warteaktion mit einer Dauer von 24 Stunden, für die das Kontrollkästchen "Regelbedingungen nach Wartezeit neu bewerten" aktiviert ist
  - b Eine Aktion "Werte aktualisieren", um das Feld "Priorität" in der Serviceanfrage in "Dringend" zu ändern
  - c Eine Aktion "E-Mail senden", um eine E-Mail an den Verantwortlichen der Serviceanfrage zu senden, um den Verantwortlichen darüber zu informieren, dass die Priorität der Serviceanfrage in "Dringend" geändert wurde und dass die Serviceanfrage aktualisiert werden muss
  - d Eine Warteaktion mit einer Dauer von 24 Stunden, für die das Kontrollkästchen "Regelbedingungen nach Wartezeit neu bewerten" aktiviert ist
  - e Eine Aktion "Werte aktualisieren", um das Feld "Priorität" in der Serviceanfrage in "Kritisch" zu ändern
  - f Eine Aktion "Werte aktualisieren", um den Manager des ursprünglichen Verantwortlichen als neuen Verantwortlichen zuzuweisen
  - g Eine Aktion "E-Mail senden", um eine E-Mail an den Verantwortlichen der Serviceanfrage und an den Manager des Verantwortlichen zu senden, um diese darüber zu informieren, dass die Serviceanfrage neu zugewiesen wurde und dass die Priorität der Serviceanfrage in "Kritisch" geändert wurde.

Informationen zum Erstellen von Warteaktionen und Aktionen "Werte aktualisieren" in Workflow-Regeln finden Sie unter [Erstellen von Workflow-Aktionen: Warten](#) (auf Seite 542) und [Erstellen von Workflow-Aktionen: Aktualisieren von Werten](#) (siehe "Erstellen von Workflowaktionen: Werte aktualisieren" auf Seite 540).

**HINWEIS:** Bei den sprachunabhängigen Feldnamen und der Feldnamensyntax, die in allen Beispielausdrücken in diesem Thema verwendet werden, handelt es sich um die Feldnamen und Feldnamensyntax, die in Expression Builder in Releases vor Release 29 Service Pack 1 verwendet wurden. Diese Beispiele sind weiterhin gültig. Wenn Sie jedoch die entsprechenden Felder für einen Ausdruck in der Liste "Felder" in Expression Builder ab Release 29 Service Pack 1 auswählen, unterscheiden sich die

Feldnamen und die Feldnamensyntax von den Namen und der Syntax in den Beispielen. Es wird empfohlen, die Felder für Ihre Ausdrücke immer in der Liste "Felder" in Expression Builder auszuwählen, sodass die Feldnamen und die Feldnamensyntax stets richtig sind. Weitere Informationen zu den Feldnamen und zur Feldnamensyntax in Ausdrücken finden Sie unter [Informationen zu Ausdrücken](#) (auf Seite 938).

### Verwandte Themen

Weitere zugehörige Informationen zu Workflows finden Sie unter folgenden Themen:

- [Informationen zu Workflowregeln](#) (siehe "[Informationen zu Workflow-Regeln](#)" auf Seite 480)
- [Informationen zu Workflowaktionen](#) (auf Seite 493)
- [Erstellen von Workflowregeln](#) (siehe "[Erstellen von Workflow-Regeln](#)" auf Seite 504)
- [Ändern der Reihenfolge von Workflowregelaktionen](#) (siehe "[Ändern der Reihenfolge von Workflow-Regel-Aktionen](#)" auf Seite 546)
- [Deaktivieren von Workflowregeln und -aktionen](#) (siehe "[Deaktivieren von Workflow-Regeln und -Aktionen](#)" auf Seite 548)
- [Löschen von Workflowregeln und -aktionen](#) (siehe "[Löschen von Workflow-Regeln und -Aktionen](#)" auf Seite 550)

## Informationen zu Fehlern bei Workflowregeln und Workflowaktionen

Das Verhalten, das Ihnen angezeigt wird, wenn eine Workflowregel oder eine Workflowaktion nicht erfolgreich ist, hängt von Folgendem ab:

- Ob die Workflowregel eine Regel ist, die vor oder nach einem Ereignis ausgeführt wird. Dies wird durch das Triggerereignis für die Workflowregel bestimmt. Weitere Informationen zu Triggerereignissen finden Sie unter [Informationen zu Workflowregeln](#) (siehe "[Informationen zu Workflow-Regeln](#)" auf Seite 480).
- Typ des Fehlers, der dazu führt, dass die Workflowregel oder -aktion nicht erfolgreich ist.

Im Folgenden werden einige Beispiele für Fehler gezeigt, die dazu führen können, dass eine Workflowregel oder eine Workflowaktion nicht erfolgreich ist:

- Ein Syntaxfehler in einem Ausdruck in einer Workflowregelbedingung oder in einer Workflowaktion. Einige Syntaxfehler können nicht vom Expression Builder gefunden werden, wenn eine Workflowregel oder -aktion erstellt wird.
- Ein semantischer Fehler in einem Ausdruck in einer Workflowregelbedingung oder in einer Workflowaktion. Im Folgenden werden Beispiele für semantische Fehler gezeigt, die auftreten können:
  - Ein Feld im Ausdruck kann nicht von Oracle CRM On Demand identifiziert werden, da das Integrations-Tag für das Feld nach der Erstellung der Workflowregel oder Workflowaktion geändert wurde.
  - Ein ungültiger Wert ist für ein Auswahllistenfeld im Ausdruck angegeben.

## Informationen zu Fehlern bei Workflowregeln, die nach einem Ereignis ausgeführt werden, und bei Workflowaktionen

In der folgenden Tabelle wird das Ergebnis von Fehlern beschrieben, die in Workflowregeln, die nach einem Ereignis ausgeführt werden, und in Workflowregelaktionen auftreten.

Typ des Fehlers	Ergebnis	Was unter "Workflowmonitor - Fehler" gemeldet wird
Syntaxfehler in einer Workflowregelbedingung oder in einer Workflowaktion	<ul style="list-style-type: none"> <li>■ Keine der Aktionen für die Workflowregel wird ausgeführt.</li> <li>■ Der Fehler wird unter "Workflowmonitor - Fehler" gemeldet.</li> <li>■ Keine der für denselben Datensatztyp und dasselbe Triggerereignis konfigurierten Workflowregeln wird ausgelöst.</li> <li>■ Der Vorgang, der die Workflowregel ausgelöst hat, ist vom Fehler der Regel nicht betroffen.</li> </ul>	Details zur Workflowregel oder zur Workflowaktion, die den ersten aufgetretenen Syntaxfehler enthält, zusammen mit Details zum Fehler
Semantischer Fehler in einer Workflowregelbedingung	<ul style="list-style-type: none"> <li>■ Keine der Aktionen für die Workflowregel wird ausgeführt.</li> <li>■ Der Fehler wird unter "Workflowmonitor - Fehler" gemeldet.</li> <li>■ Wenn andere Workflowregeln für denselben Datensatztyp und dasselbe Triggerereignis vorhanden sind, werden diese Regeln ausgelöst, und die Aktionen für diese Regeln werden ausgeführt.</li> <li>■ Der Vorgang, der die Workflowregel ausgelöst hat, ist vom Fehler der Regel nicht betroffen.</li> </ul>	Details zur Workflowregel, für die der Fehler gefunden wurde, zusammen mit Details zum Fehler
Semantischer Fehler in einer Workflowaktion	<ul style="list-style-type: none"> <li>■ Die Workflowaktion ist nicht erfolgreich.</li> <li>■ Der Fehler wird unter "Workflowmonitor - Fehler" gemeldet.</li> <li>■ Wenn andere Aktionen zur Workflowregel vorhanden sind, werden diese Aktionen ausgeführt.</li> <li>■ Wenn andere Workflowregeln für denselben Datensatztyp und dasselbe Triggerereignis vorhanden sind, werden diese Regeln ausgelöst, und</li> </ul>	Details zur Workflowaktion, für die der Fehler gefunden wurde, zusammen mit Details zum Fehler

Typ des Fehlers	Ergebnis	Was unter "Workflowmonitor - Fehler" gemeldet wird
	<p>die Aktionen für diese Regeln werden ausgeführt.</p> <ul style="list-style-type: none"> <li>Der Vorgang, der die Workflowregel ausgelöst hat, ist vom Fehler der Workflowaktion nicht betroffen.</li> </ul>	
Alle anderen Fehler in einer Workflowaktion	<ul style="list-style-type: none"> <li>Die Workflowaktion ist nicht erfolgreich.</li> <li>Der Fehler wird unter "Workflowmonitor - Fehler" gemeldet.</li> <li>Wenn andere Aktionen zur Workflowregel vorhanden sind, werden diese Aktionen ausgeführt.</li> <li>Wenn andere Workflowregeln für denselben Datensatztyp und dasselbe Triggerereignis vorhanden sind, werden diese Regeln ausgelöst, und die Aktionen für diese Regeln werden ausgeführt.</li> <li>Der Vorgang, der die Workflowregel ausgelöst hat, ist vom Fehler der Workflowaktion nicht betroffen.</li> </ul>	Details zur Workflowaktion, die nicht erfolgreich war, zusammen mit Details zum Fehler

### Informationen zu Fehlern bei Workflowregeln, die vor einem Ereignis ausgeführt werden, und bei Workflowaktionen

In der folgenden Tabelle wird das Ergebnis von Fehlern beschrieben, die in Workflowregeln, die vor einem Ereignis ausgeführt werden, und in Workflowaktionen auftreten.

Typ des Fehlers	Ergebnis	Was unter "Workflowmonitor - Fehler" gemeldet wird
Syntaxfehler in einer Workflowregelbedingung oder in einer Workflowaktion	<ul style="list-style-type: none"> <li>Keine der Aktionen für die Workflowregel wird ausgeführt.</li> <li>Der Fehler wird unter "Workflowmonitor - Fehler" gemeldet.</li> <li>Keine der für denselben Datensatztyp und dasselbe Triggerereignis konfigurierten Workflowregeln wird ausgelöst.</li> </ul>	Details zur Workflowregel oder zur Workflowaktion, die den ersten aufgetretenen Syntaxfehler enthält, zusammen mit Details zum Fehler

Typ des Fehlers	Ergebnis	Was unter "Workflowmonitor - Fehler" gemeldet wird
	<ul style="list-style-type: none"> <li>■ Der Vorgang, der die Workflowregel ausgelöst hat, ist vom Fehler der Regel nicht betroffen.</li> </ul>	
Semantischer Fehler in einer Workflowregelbedingung	<ul style="list-style-type: none"> <li>■ Keine der Aktionen für die Workflowregel wird ausgeführt.</li> <li>■ Der Fehler wird unter "Workflowmonitor - Fehler" gemeldet.</li> <li>■ Wenn die Regel von einem Löschvorgang ausgelöst wurde, wird der Datensatz gelöscht.</li> <li>■ Wenn die Regel von einem Aktualisierungsvorgang ausgelöst wurde, wird der aktualisierte Datensatz gespeichert, wenn das Kontrollkästchen "Speichern abrechnen" nicht für die Workflowregel ausgewählt ist.</li> </ul> <p>Wenn das Kontrollkästchen "Speichern abrechnen" für die Workflowregel ausgewählt ist, wird der Aktualisierungsvorgang, der die Workflowregel ausgelöst hat, auf dieselbe Weise abgebrochen wie ein Aktualisierungsvorgang, bei dem die Bedingung der Regel nicht erfüllt ist. Details zu den Ereignissen, die erfolgen, wenn ein Aktualisierungsvorgang von der Workflowfunktion "Speichern abrechnen" abgebrochen wird, finden Sie unter <a href="#">Abbrechen von Workflow-Speichervorgängen</a> (siehe "<a href="#">Abbrechen von Workflowspeichervorgängen</a>" auf Seite 508).</p>	Details zur Workflowregel, für die der Fehler gefunden wurde, zusammen mit Details zum Fehler
Semantischer Fehler in einer Workflowaktion	<ul style="list-style-type: none"> <li>■ Wenn Aktionen des Typs "Werte aktualisieren" oder "Integrationsereignis erstellen" für die Workflowregel bereits ausgeführt wurden, wird für diese Aktionen ein Rollback durchgeführt. Alle verbleibenden Aktionen für die</li> </ul>	Nicht anwendbar

Typ des Fehlers	Ergebnis	Was unter "Workflowmonitor - Fehler" gemeldet wird
	<p>Workflowregel werden nicht ausgeführt.</p> <p><b>NOTE:</b> Wenn Aktionen des Typs "Aufgabe erstellen" oder "E-Mail senden" bereits ausgeführt wurden, wird für diese Aktionen kein Rollback durchgeführt.</p> <ul style="list-style-type: none"> <li>■ Der Fehler wird an den Benutzer zurückgemeldet, dessen Aktion die Workflowregel ausgelöst hat. Wenn die Workflowregel durch einen Webservice ausgelöst wurde, wird das Fehlschlagen der Workflowaktion in der Antwort an den Webservice gemeldet.</li> <li>■ Der Vorgang, der die Workflowregel ausgelöst hat, wird blockiert.</li> </ul>	
<p>Alle anderen Fehler in einer Workflowaktion</p>	<ul style="list-style-type: none"> <li>■ Keine der verbleibenden Aktionen für die Workflowregel wird ausgeführt.</li> <li>■ Der Fehler wird an den Benutzer zurückgemeldet, dessen Aktion die Workflowregel ausgelöst hat. Wenn die Workflowregel durch einen Webservice ausgelöst wurde, wird das Fehlschlagen der Workflowaktion in der Antwort an den Webservice gemeldet.</li> <li>■ Der Vorgang, der die Workflowregel ausgelöst hat, wird blockiert.</li> </ul>	<p>Nicht anwendbar</p>

## Zu berücksichtigende Aspekte beim Erstellen von Workflowregeln für den Datensatztyp "Benutzer"

Wenn Sie Workflowregeln für den Datensatztyp "Benutzer" erstellen, beachten Sie Folgendes:

- Wenn Sie Workflowregeln für den Datensatztyp "Benutzer" erstellen, müssen die beiden folgenden Berechtigungen in Ihrer Benutzerrolle aktiviert sein:
  - Datenregeln verwalten - Workflowregel verwalten
  - Datenregeln verwalten - Workflowregeln für Benutzer verwalten

- Workflowregeln für den Datensatztyp "Benutzer" werden in folgenden Fällen nicht ausgelöst:
  - Wenn Änderungen von Oracle CRM On Demand Customer Care auf Anfrage Ihres Unternehmens am Benutzerdatensatz vorgenommen werden.

**HINWEIS:** Benutzer können Vertretern des technischen Supports von Oracle CRM On Demand zur Fehlerbeseitigung Anmeldezugriff gewähren. Wenn ein Vertreter des technischen Supports eine Änderung an einem Benutzerdatensatz vornimmt, während er als Benutzer angemeldet ist, wird diese Änderung behandelt, als wäre sie vom Benutzer vorgenommen worden, dessen Rolle der Vertreter des technischen Supports übernommen hat. Die Änderung löst dann alle relevanten Workflowregeln aus.
  - Wenn das Kennwort eines Benutzers vom Administrator im Benutzerdatensatz über die Schaltfläche "Kennwort zurücksetzen" zurückgesetzt wird.

**HINWEIS:** Wenn der Administrator im Benutzerdatensatz das Kontrollkästchen "Bei Klicken auf 'Speichern' temporäres Kennwort per E-Mail senden" aktiviert, wird diese Aktion als Aktualisierung am Benutzerdatensatz betrachtet, und die Änderung löst alle relevanten Workflowregeln aus.
  - Wenn das Kennwort eines Benutzers über Webservices zurückgesetzt wird.
  - Wenn ein Benutzer das Kennwort nach der ersten Anmeldung bei Oracle CRM On Demand einrichtet.
  - Wenn ein Benutzer sein Kennwort ändert.
  - Wenn ein Benutzer die Sicherheitsfragen nach der ersten Anmeldung bei Oracle CRM On Demand einrichtet.
  - Wenn ein Benutzer seine Sicherheitsfragen ändert.
  - Wenn eine Änderung an Verkaufsquoten in einem Benutzerdatensatz vorgenommen wird.
- Die Workflowaktion zum Zuweisen eines Buches wird für Workflowregeln für den Datensatztyp "Benutzer" nicht unterstützt. Dies liegt daran, dass benutzerdefinierte Bücher Benutzerdatensätzen nicht auf dieselbe Weise zugewiesen werden wie anderen Datensätzen, z.B. Firmen, Personen usw. Obwohl Bücher Benutzern zugewiesen werden können, damit Benutzer Zugriff auf die Datensätze in den Büchern erhalten, wird dem Benutzerdatensatz nur das Standardbenutzerbuch des Benutzers zugewiesen.
- Sie können eine Workflowaktion zum Aktualisieren von Werten nicht zum Aktualisieren des Statusfelds in einem Benutzerdatensatz verwenden.
- Wenn die Workflowregel für den Datensatztyp "Benutzer" eine Aktion zum Aktualisieren von Werten aufweist, und wenn die Workflowregel von einer Änderung am Benutzerdatensatz über den Link "Meine Einstellungen" ausgelöst wird, aktualisiert die Aktion zum Aktualisieren von Werten nicht die Felder, die für den Benutzer schreibgeschützt sind.
- Wenn Sie eine Workflowaktion zum Senden von E-Mails für den Datensatztyp "Benutzer" erstellen, ist die Option "Spezifische E-Mail-Adresse" im Feld für den Empfänger nicht verfügbar. Nur die Optionen "Bestimmter Benutzer" und "Aufgezeichnete E-Mail-Adresse" sind verfügbar. Für "Aufgezeichnete E-Mail-Adresse" können Sie die folgenden Optionen auswählen:
  - **Aktueller Benutzer.** Dies ist der Benutzer, dessen Aktion die Workflowregel ausgelöst hat.
  - **Leiter.** Dies ist der Benutzer, dessen Name im Feld "Leiter" in dem Benutzerdatensatz angezeigt wird, der von der Aktion erstellt oder aktualisiert wurde, die die Workflowregel ausgelöst hat.

- **Vorgesetzter.** Dies ist der Benutzer, dessen Name im Feld "Vorgesetzter" in dem Benutzerdatensatz angezeigt wird, der von der Aktion erstellt oder aktualisiert wurde, die die Workflowregel ausgelöst hat.

Wenn Sie eine Workflowaktion "Aufgabe erstellen" für den Datensatztyp "Benutzer" erstellen, lauten die für die Option "Aufgezeichnete E-Mail-Adresse" verfügbaren Optionen im Feld "Verantwortlicher": Aktueller Benutzer, Leiter und Vorgesetzter.

## Erstellen von Workflow-Regeln

In diesem Abschnitt wird beschrieben, wie Workflowregeln erstellt werden.

**HINWEIS:** Wenn das Kontrollkästchen "Sprachübersetzungssupport für Speichernachricht beim Abbrechen des Workflows aktivieren" im Unternehmensprofil ausgewählt ist, ist das Feld "Übersetzungssprache" auf der Seite "Workflowregeldetails" sowie auf der Seite "Workflowregel bearbeiten" verfügbar, wenn Sie eine vorhandene Workflowregel bearbeiten. Im Feld "Übersetzungssprache" können Sie übersetzte Versionen der benutzerdefinierten Fehlermeldungen eingeben, die an Benutzer oder Webservices zurückgegeben werden, wenn die Bedingung für eine Workflowregel nicht erfüllt wurde und das Kontrollkästchen "Speichern abbrechen" für die Regel aktiviert ist. Weitere Informationen zum Feld "Übersetzungssprache" finden Sie unter [Abbrechen von Workflowspeichervorgängen](#) (auf Seite 508).

**Hinweis zu Beginn.** Workflow-Funktionen in Oracle CRM On Demand müssen für Ihr Unternehmen entsprechend den Schritten unter [Informationen über Workflow-Regeln](#) (siehe "[Informationen zu Workflow-Regeln](#)" auf Seite 480) eingerichtet werden. Um die unter diesem Thema beschriebenen Verfahren durchführen zu können, muss Ihre Rolle die Berechtigung "Datenregeln verwalten - Workflow-Regeln verwalten" beinhalten. Wenn Sie Workflowregeln für den Datensatztyp "Benutzer" erstellen möchten, muss Ihre Benutzerrolle die Berechtigung "Datenregeln verwalten - Workflowregeln für Benutzer verwalten" enthalten. Ihr Administrator kann diese Berechtigung für die Administratorrolle und nach Bedarf für beliebige andere Rollen aktivieren. Weitere Informationen zu den zu berücksichtigenden Aspekten beim Erstellen von Workflowregeln für den Datensatztyp "Benutzer" finden Sie unter [Zu berücksichtigende Aspekte beim Erstellen von Workflowregeln für den Datensatztyp "Benutzer"](#) (auf Seite 502). Informationen zum Hinzufügen von Berechtigungen für Rollen finden Sie unter [Hinzufügen von Rollen](#) (auf Seite 352).

**HINWEIS:** Nachdem eine Regel erstellt wurde, kann der Datensatztyp bzw. das Trigger-Ereignis der Regel nicht geändert werden. Sie können jedoch die Workflowbedingung aktualisieren.

### *So erstellen Sie eine Workflow-Regel*

- 1 Klicken Sie auf einer beliebigen Seite oben rechts auf den globalen Link "Admin".
- 2 Klicken Sie im Abschnitt "Geschäftsprozessverwaltung" auf "Workflowkonfiguration".
- 3 Führen Sie auf der Seite "Liste der Workflow-Regeln" einen der folgenden Schritte durch:
  - Um eine neue Workflow-Regel durch Kopieren einer bereits vorhandenen zu erstellen, klicken Sie in der zu kopierenden Workflow-Regel auf "Kopieren".
  - Um eine Workflow-Regel zu erstellen, die nicht auf einer vorhandenen Regel basiert, klicken Sie in der Titelleiste auf "Neu".
- 4 Geben Sie auf der Seite "Workflow-Regeldetails" im Abschnitt "Hauptworkflow-Regeldetails" die Regelinformationen ein.



In der folgenden Tabelle werden die Regelfelder beschrieben.

Feld	Beschreibung
Workflowname	Geben Sie einen eindeutigen Namen mit maximal 50 Zeichen ein.
Aktiv	Aktivieren und deaktivieren Sie die Regel über das Kontrollkästchen "Aktiv". Es können mehrere Workflow-Regeln gleichzeitig aktiv sein.
Auftrag	Dieses Feld ist schreibgeschützt, wenn Sie die Workflow-Regel erstellen. Es legt die Reihenfolge fest, in der Oracle CRM On Demand die Regeln aufruft, die auf dem gleichen Datensatztyp und dem gleichen Trigger-Ereignis (und falls zutreffend auf dem gleichen übergeordneten Datensatztyp) basieren. Oracle CRM On Demand weist die Regel automatisch der nächsten freien Nummer für die Regeln zu, die auf dem gleichen Datensatztyp und dem gleichen Trigger-Ereignis basieren. Wenn das Trigger-Ereignis für die Workflow-Regel "Nach Zuordnung mit übergeordnetem Datensatz" oder "Nach Aufhebung der Zuordnung mit übergeordnetem Datensatz" lautet, weist Oracle CRM On Demand die Regel automatisch der nächsten freien Zahl für die Regeln zu, basierend auf dem gleichen Datensatztyp, dem gleichen Trigger-Ereignis und dem gleichen übergeordneten Datensatztyp. Später können Sie die Reihenfolge der Workflow-Regeln ändern. Weitere Informationen finden Sie unter <a href="#">Ändern der Reihenfolge von Workflow-Regelaktionen</a> (siehe " <a href="#">Ändern der Reihenfolge von Workflow-Regeln</a> " auf Seite 547).
Beenden	Wenn Sie das Kontrollkästchen "Beenden" für diese Regel aktivieren und die Bedingung für die Regel erfüllt ist, werden die in der Workflow-Regel aktiven Aktionen ausgeführt. Es werden jedoch keine der nachfolgenden Workflow-Regeln, die auf dem gleichen Datensatztyp und dem gleichen Trigger-Ereignis (und falls zutreffend auf dem gleichen übergeordneten Datensatztyp) basieren, verarbeitet.  Wenn die Bedingung für diese Workflow-Regel nicht erfüllt ist, fährt Oracle CRM On Demand mit der nächsten Regel in der Reihenfolge fort, unabhängig von der Einstellung des Kontrollkästchens "Beenden" für diese Workflow-Regel.
Beschreibung	(Optional) Geben Sie zusätzliche Informationen zur Workflowregel ein, beispielsweise den Zweck der Regel.
Datensatztyp	Wählen Sie den Datensatztyp für die Workflow-Regel.  Bei Trigger-Ereignissen für Erstellen, Aktualisieren und Löschen bezieht sich jede Workflow-Regel nur auf einen Datensatztyp. Die Regel wird für diesen Datensatztyp bewertet, und die Aktionen werden für diesen Datensatztyp ausgeführt. Nachdem eine Regel erstellt wurde, kann der Datensatztyp für die Regel nicht mehr geändert werden.

Feld	Beschreibung
	Bei Workflow-Regeln, bei denen das Trigger-Ereignis "Nach Zuordn. z. übergeor. Obj." oder "Nach Aufh. d. Zuordn. z. ü. O." ist, wählen Sie den Datensatztyp des untergeordneten Datensatzes aus. Beispiel: Wenn die Workflow-Regel bei der Zuordnung eines Personendatensatzes mit einem Firmendatensatz ausgelöst werden soll, wählen Sie "Person" in diesem Feld und "Firma" in dem Feld "Übergeordneter Datensatztyp".
Triggerereignis	<p>Wählen Sie das Ereignis, das die Regel auslöst.</p> <p>Wenn dieses Ereignis für einen Datensatz des angegebenen Typs eintritt, wird die Regel bewertet. Nachdem eine Regel erstellt wurde, kann das Trigger-Ereignis für die Regel nicht mehr geändert werden.</p> <p><b>HINWEIS:</b> Die Trigger-Ereignisse "Nach Zuordn. z. übergeor. Obj." und "Nach Aufh. d. Zuordn. z. ü. O." werden nur für die Datensatztypen "Firma", "Person" und "Verkaufsprojekt" unterstützt. Weitere Informationen finden Sie im Abschnitt zu Trigger-Ereignissen für Zuordnung und Aufhebung der Zuordnung des Hilfethemas <a href="#">Informationen über Workflow-Regeln</a> (siehe <a href="#">"Informationen zu Workflow-Regeln"</a> auf Seite 480).</p>
Übergeordneter Datensatztyp	<p>Dieses Feld wird angezeigt, wenn Sie das Trigger-Ereignis "Nach Zuordn. z. übergeor. Obj." oder "Nach Aufh. d. Zuordn. z. ü. O." auswählen.</p> <p>Wählen Sie den übergeordneten Datensatztyp. Beispiel: Wenn Sie eine Workflow-Regel einrichten, die ausgelöst wird, wenn ein Personendatensatz einem übergeordneten Firmendatensatz zugeordnet wird, wählen Sie "Firma" in diesem Feld und danach "Person" im Feld "Datensatztyp".</p>

- 5 Wenn Sie eine Bedingung für die Workflow-Regel definieren möchten, klicken Sie im Abschnitt "Workflow-Regelbedingung" der Seite auf das Symbol *fx* und definieren die Bedingung für die Workflow-Regel mit Expression Builder. Weitere Informationen zu Expression Builder finden Sie unter [Expression Builder](#) (auf Seite 935).

**HINWEIS:** Wenn Sie keine Bedingungen für die Workflow-Regel festlegen, werden die Aktionen für die Regel bei jedem Auslösen der Regel ausgeführt.

Beim Erstellen von Bedingungen für Workflow-Regeln beachten Sie Folgendes:

- Eine Workflowregelbedingung darf maximal 2048 Zeichen umfassen.
- Sie können Workflow-Regeln konfigurieren, die für bestimmte Rollen oder Kanäle spezifisch sind. Weitere Informationen zum Beschränken von Workflow-Regeln auf bestimmte Rollen oder Kanäle finden Sie unter [Workflow-Regeln auf bestimmte Kanäle und Rollen beschränken](#) (siehe ["Beschränken von Workflowregeln auf bestimmte Kanäle oder Rollen"](#) auf Seite 511).
- Sie können feststellen, ob ein Feld in einem Datensatz aktualisiert wurde, indem Sie eine Bedingung ähnlich der folgenden Bedingung in der Workflow-Regel verwenden. In diesem Beispiel lautet die Zeichenfolge, mit der bestimmt wird, ob das Feld geändert wurde, *Invalid*. Sie können jedoch jede

beliebige Zeichenfolge verwenden, solange diese Zeichenfolge im untersuchten Feld nicht als ein Wert vorkommt:

```
IfNull ([<Feldname>], "Ungültig") <> IfNull (PRE("<Feldname>"), "Ungültig")
```

**ACHTUNG:** Die PRE-Funktion gibt den vorherigen Wert eines Feldes nicht zurück, wenn die Funktion in beliebigen Workflows oder Aktionen verwendet wird, die nach einer Warteaktion aufgerufen werden. Weitere Informationen zu der PRE()-Funktion finden Sie unter [PRE](#) (auf Seite 980).

- 6 Wenn der Abschnitt "Wenn-Bedingung für Aktionen ist falsch" auf der Seite "Workflow-Regeldetails" verfügbar ist, können Sie angeben, ob der Speichervorgang abgebrochen werden soll, wenn die Bedingung nicht erfüllt wird.

Weitere Informationen zu der Angabe, ob der Speichervorgang abgebrochen werden soll, wenn die Bedingung für die Regel nicht erfüllt ist, finden Sie unter [Abbrechen von Workflow-Speichervorgängen](#) (siehe "[Abbrechen von Workflowspeichervorgängen](#)" auf Seite 508).

- 7 Speichern Sie die Workflow-Regel.

Wenn Sie die Regel gespeichert haben, können Sie Aktionen für die Regel erstellen. Sie können bis zu 25 Aktionen für jede Workflow-Regel erstellen.

**HINWEIS:** Bei den sprachunabhängigen Feldnamen und der Feldnamensyntax, die in allen Beispielausdrücken in diesem Thema verwendet werden, handelt es sich um die Feldnamen und Feldnamensyntax, die in Expression Builder in Releases vor Release 29 Service Pack 1 verwendet wurden. Diese Beispiele sind weiterhin gültig. Wenn Sie jedoch die entsprechenden Felder für einen Ausdruck in der Liste "Felder" in Expression Builder ab Release 29 Service Pack 1 auswählen, unterscheiden sich die Feldnamen und die Feldnamensyntax von den Namen und der Syntax in den Beispielen. Es wird empfohlen, die Felder für Ihre Ausdrücke immer in der Liste "Felder" in Expression Builder auszuwählen, sodass die Feldnamen und die Feldnamensyntax stets richtig sind. Weitere Informationen zu den Feldnamen und zur Feldnamensyntax in Ausdrücken finden Sie unter [Informationen zu Ausdrücken](#) (auf Seite 938).

Schritt-für-Schritt-Anleitungen zum Erstellen von Workflow-Aktionen finden Sie in folgenden Abschnitten:

- [Erstellen von Workflowaktionen: Buch zuweisen](#) (auf Seite 512)
- [Erstellen von Workflowaktionen: Integrationsereignis erstellen](#) (auf Seite 515)
- [Erstellen von Workflowaktionen: Aufgabe erstellen](#) (auf Seite 519)
- [Erstellen von Workflowaktionen: E-Mail senden](#) (auf Seite 526)
- [Erstellen von Workflowaktionen: Werte aktualisieren](#) (auf Seite 540)
- [Erstellen von Workflow-Aktionen: Warten](#) (auf Seite 542)

### Verwandte Themen

Weitere zugehörige Informationen zu Workflows finden Sie unter folgenden Themen:

- [Informationen zu Workflowregeln](#) (siehe "[Informationen zu Workflow-Regeln](#)" auf Seite 480)
- [Informationen zu Workflowaktionen](#) (auf Seite 493)
- [Abbrechen von Workflow-Speichervorgängen](#) (siehe "[Abbrechen von Workflowspeichervorgängen](#)" auf Seite 508)

- [Ändern der Reihenfolge von Workflowregelaktionen](#) (siehe "[Ändern der Reihenfolge von Workflow-Regel-Aktionen](#)" auf Seite 546)
- [Ändern der Reihenfolge von Workflowregeln](#) (siehe "[Ändern der Reihenfolge von Workflow-Regeln](#)" auf Seite 547)
- [Deaktivieren von Workflowregeln und -aktionen](#) (siehe "[Deaktivieren von Workflow-Regeln und -Aktionen](#)" auf Seite 548)
- [Löschen von Workflowregeln und -aktionen](#) (siehe "[Löschen von Workflow-Regeln und -Aktionen](#)" auf Seite 550)

## Abbrechen von Workflowspeichervorgängen

In Workflowregeln, bei denen der Auslöser "Vor geändertem Datensatz gespeichert" lautet, können Sie mithilfe der Funktion "Speichern abbrechen" angeben, dass der Vorgang zum Speichern der Änderungen, die die Regel ausgelöst haben, abgebrochen werden soll, wenn die Regelbedingung nicht erfüllt ist. Durch Oracle CRM On Demand durchgeführte Änderungen werden jedoch nicht abgebrochen, auch wenn Sie angeben, dass der Speichervorgang abgebrochen werden soll.

## Informationen zum Übersetzen von Nachrichten für abgebrochene Workflowspeichervorgänge

Wenn Sie eine Funktion zum Abbrechen des Speichervorgangs in einer Workflowregel einrichten, können Sie eine benutzerdefinierte Meldung angeben, die an den Benutzer oder Webservice zurückgegeben werden soll, wenn die Bedingung für die Regel nicht erfüllt wurde und das Kontrollkästchen "Speichern abbrechen" für die Regel aktiviert ist. Ihr Unternehmen kann die übersetzten Versionen der benutzerdefinierten Meldung Benutzern zur Verfügung stellen, die nicht die Standardsprache des Unternehmens verwenden. Die Möglichkeit zum Eingeben von übersetzten Versionen der benutzerdefinierten Meldung wird vom Kontrollkästchen "Sprachübersetzungssupport für Speichernachricht beim Abbrechen des Workflows aktivieren" im Unternehmensprofil gesteuert. Wenn dieses Kontrollkästchen in Ihrem Unternehmensprofil deaktiviert ist, können Sie keine übersetzten Meldungen für diese Workflowregeln eingeben.

Wenn das Kontrollkästchen "Sprachübersetzungssupport für Speichernachricht beim Abbrechen des Workflows aktivieren" in Ihrem Unternehmensprofil aktiviert ist, ist das Verhalten folgendermaßen:

- Das Feld "Übersetzungssprache" ist auf der Seite "Workflowregeldetails" sowie auf der Seite "Workflowregel bearbeiten" verfügbar, wenn Sie eine vorhandene Workflowregel bearbeiten. Wenn Sie eine Workflowregel erstellt haben, in der eine benutzerdefinierte Meldung angegeben ist, wird die Meldung in blauer Schrift und in Klammern in allen anderen Sprachen außer der Standardsprache des Unternehmens angezeigt. Sie können die Workflowregeln dann bearbeiten, um die übersetzten Versionen der Meldung einzugeben.

**HINWEIS:** Wenn Sie keine benutzerdefinierte Meldung angeben, wird eine Standardmeldung zurückgegeben. Sie können die übersetzten Versionen der Standardmeldung nicht eingeben.

- Das Kontrollkästchen "Zum Übersetzen markieren" ist auf der Seite "Workflowregel bearbeiten" sowie auf der Seite "Workflowregeldetails" für vorhandene Workflowregeln verfügbar. Wenn Sie die Meldung in einer vorhandenen Regel in der Standardsprache des Unternehmens ändern, können Sie das Kontrollkästchen "Zum Übersetzen markieren" verwenden, um anzugeben, ob die übersetzten Versionen der Meldung durch die aktualisierte Meldung ersetzt werden sollen oder ob die Meldungen nicht verändert werden sollen. Wenn Sie das Kontrollkästchen "Zum Übersetzen markieren" aktivieren, wird die aktualisierte Meldung in der Standardschriftart in der Standardsprache des Unternehmens angezeigt. Außerdem wird sie in blauer

Schrift und in Klammern in allen anderen Sprachen angezeigt, bis Sie die übersetzte Meldung für die Sprache eingeben. Wenn Sie das Kontrollkästchen "Zum Übersetzen markieren" nicht aktivieren, wenn Sie die Meldung in der Standardsprache des Unternehmens aktualisieren, wird die Meldung in der Standardsprache des Unternehmens angezeigt. Die übersetzten Meldungen werden jedoch nicht geändert.

**HINWEIS:** Wenn Sie eine Workflowregel erstellen, ist das Kontrollkästchen "Zum Übersetzen markieren" deaktiviert und schreibgeschützt. Das Kontrollkästchen "Zum Übersetzen markieren" ist nur gültig, wenn Sie eine vorhandene Workflowregel bearbeiten. Außerdem ist das Kontrollkästchen "Zum Übersetzen markieren" schreibgeschützt, wenn Sie eine andere Sprache als die Standardsprache des Unternehmens im Feld "Übersetzung" beim Bearbeiten der Workflowregel auswählen.

**Hinweis zu Beginn.** Zum Durchführen dieser Prozedur muss Ihre Benutzerrolle die Berechtigung "Workflow "Speichern abbrechen"" sowie die Berechtigung "Datenregeln verwalten - Ablaufregeln verwalten" aufweisen.

**HINWEIS:** Der Datensatztyp "Verkaufsprojekt" ist hiervon ausgenommen. Um die Funktion "Speichern abbrechen" in den Workflowregeln für den Datensatztyp "Verkaufsprojekt" verwenden zu können, muss Ihre Benutzerrolle nicht die Berechtigung "Workflow "Speichern abbrechen"" aufweisen. Sofern Ihre Benutzerrolle die Berechtigung "Datenregeln verwalten - Ablaufregeln verwalten" aufweist, können Sie die Funktion "Speichern abbrechen" in Workflowregeln für den Datensatztyp "Verkaufsprojekt" verwenden, die den Auslöser "Vor geändertem Datensatz gespeichert" enthalten.

**So brechen Sie Workflow-Speichervorgänge ab, wenn die Regelbedingung nicht erfüllt ist**

- 1 Aktivieren Sie auf der Seite "Workflow-Regeldetails" im Abschnitt "Wenn-Bedingung für Aktionen ist falsch" das Kontrollkästchen "Speichern abbrechen".
- 2 (Optional) Geben Sie an, welche Fehlermeldung angezeigt werden soll, wenn der Speichervorgang abgebrochen wurde, weil die Bedingung nicht erfüllt wurde.
- 3 Speichern Sie die Änderungen.

In der folgenden Tabelle werden die Optionen für den Abschnitt "Wenn-Bedingung für Aktionen ist falsch" auf der Seite "Workflow-Regeldetails" beschrieben.

Feld	Beschreibung
Zum Übersetzen markieren	<p>Dieses Kontrollkästchen ist nur verfügbar, wenn das Kontrollkästchen "Sprachübersetzungssupport für Speichernachricht beim Abbrechen des Workflows aktivieren" im Unternehmensprofil aktiviert ist.</p> <p>Wenn Sie die Meldung in einer Workflowregel in der Standardsprache des Unternehmens ändern, aktivieren Sie das Kontrollkästchen "Zum Übersetzen markieren" folgendermaßen:</p> <ul style="list-style-type: none"> <li>■ Wenn Sie möchten, dass die übersetzten Versionen der Meldung durch die aktualisierte Meldung ersetzt werden, aktivieren Sie das Kontrollkästchen "Zum Übersetzen markieren".</li> <li>■ Wenn Sie möchten, dass die übersetzten Versionen der Meldung nicht geändert werden, aktivieren Sie das Kontrollkästchen "Zum Übersetzen markieren" nicht.</li> </ul>

Feld	Beschreibung
Speichern abbrechen	<p>Wenn Sie dieses Kontrollkästchen aktivieren, werden folgende Aktionen ausgeführt, wenn die Regelbedingung nicht erfüllt wird:</p> <ul style="list-style-type: none"> <li>■ Die Workflow-Regel wird beendet.</li> <li>■ Alle nachfolgenden Workflow-Regeln, die auf demselben Datensatztypen basieren und das Trigger-Ereignis "Vor geändertem Datensatz gespeichert" haben, werden ebenfalls beendet.</li> <li>■ Für alle vorherigen Statusänderungen des Datensatzes wird ein Rollback ausgeführt, außer für Änderungen durch Oracle CRM On Demand.</li> <li>■ Der Datensatz wird auf seinen Ausgangszustand zurückgesetzt. Wenn Oracle CRM On Demand den Datensatz jedoch aktualisiert, wird die Aktion "Speichern abbrechen" durch die Änderung überschrieben. Beispiel: Wenn die primäre Person aus den zugehörigen Personen entfernt wird, aktualisiert Oracle CRM On Demand die Informationen zur primären Person im übergeordneten Verkaufsprojektdatensatz. Dieses Update von Oracle CRM On Demand überschreibt jede Aktion "Speichern abbrechen" auf dem Verkaufsprojektdatensatz.</li> <li>■ Alle nachfolgenden Workflow-Regeln für denselben Datensatztyp mit dem Trigger-Ereignis "Wenn geänd. Datens. gesp. wird" werden nicht ausgelöst.</li> <li>■ In folgenden Fällen wird eine Meldung ausgegeben: <ul style="list-style-type: none"> <li>■ Wenn die Regel durch eine Benutzeraktion ausgelöst wurde, wird dem Benutzer, dessen Aktion die Regel ausgelöst hat, eine Meldung angezeigt.</li> <li>■ Wenn die Regel durch einen Webservice aufgerufen wurde, wird im Webservice eine Meldung in Form eines Fehler-Strings ausgegeben.</li> </ul> </li> </ul> <p>Sie können die Meldung im Feld "Meldung anzeigen" angeben.</p> <p>Wenn dieses Kontrollkästchen nicht aktiviert ist, wirkt sich die Aktion nicht auf den Speichervorgang aus (und es wird keine Meldung ausgegeben), wenn die Regelbedingung nicht erfüllt wurde.</p> <p>Standardmäßig ist das Kontrollkästchen "Speichern abbrechen" nicht aktiviert.</p>

Feld	Beschreibung
Meldung anzeigen	<p>In diesem Feld können Sie den Meldungstext angeben, der dem Benutzer angezeigt oder im Webservice ausgegeben werden soll, wenn die Regelbedingung nicht erfüllt wurde und das Kontrollkästchen "Speichern abrechnen" für die Regel aktiviert ist.</p> <p>Wenn Sie in diesem Feld keine Meldung angeben, wird eine Standardmeldung ausgegeben. Die Meldung darf maximal 1999 Zeichen enthalten.</p>

Im Folgenden wird beschrieben, wie die übersetzte Version einer Meldung für einen abgebrochenen Workflowspeichervorgang eingegeben wird.

### **So geben Sie die übersetzte Version einer Meldung für einen Workflow ein:**

- 1 Klicken Sie auf der Seite "Liste der Workflowregeln" für die Workflowregel auf den Link "Bearbeiten".
- 2 Wählen Sie auf der Seite "Workflowregel bearbeiten" im Feld "Übersetzungssprache" die Sprache aus, für die Sie eine übersetzte Meldung eingeben möchten.

**HINWEIS:** Wenn Sie eine andere Sprache als die Standardsprache des Unternehmens auswählen, können Sie keine Workflowregel auf der Seite "Workflowregel bearbeiten" oder "Workflowregeldetails" erstellen. Sie können nur dann eine Workflowregel erstellen, wenn die Standardsprache des Unternehmens im Feld "Übersetzungssprache" ausgewählt ist.

- 3 Geben Sie im Feld "Meldung anzeigen" die übersetzte Meldung ein.
- 4 Speichern Sie die Änderungen.

Wiederholen Sie diesen Vorgang für jede Sprache.

### **Verwandte Themen**

Weitere zugehörige Informationen zu Workflows finden Sie unter folgenden Themen:

- [Informationen zu Workflowregeln](#) (siehe "[Informationen zu Workflow-Regeln](#)" auf Seite 480)
- [Erstellen von Workflowregeln](#) (siehe "[Erstellen von Workflow-Regeln](#)" auf Seite 504)

## **Beschränken von Workflowregeln auf bestimmte Kanäle oder Rollen**

Sie können eine Workflow-Regel auf bestimmte Kanäle oder Rollen beschränken, indem Sie der Workflow-Regel eine Bedingung hinzufügen.

### **So verhindern Sie, dass ein Kanal eine Workflow-Regel aufruft**

- Verwenden Sie die ExcludeChannel()-Funktion im Bedingungsausdruck.

Beispiel: Damit ein großer Importvorgang keine Workflow-Regel auslöst, verwenden Sie die folgende Bedingung in der Workflow-Regel:

```
ExcludeChannel ("Import")
```

Weitere Informationen zur ExcludeChannel()-Funktion finden Sie unter [ExcludeChannel](#) (auf Seite 955).

### **So beschränken Sie eine Workflow-Regel auf eine bestimmte Rolle**

- Verwenden Sie die UserValue()-Funktion mit dem Attribut <Role> im Bedingungsausdruck.

Beispiel: Um eine Workflow-Regel so zu beschränken, dass sie nur aufgerufen wird, wenn die Rolle des Benutzers, dessen Aktion die Regel auslöst, Administrator ist, und die Priorität im Datensatz auf "Hoch" gesetzt ist, verwenden Sie folgende Bedingung in der Workflow-Regel:

```
UserValue(' <Role>')="Administrator" AND [<Priority>]="High"
```

Weitere Informationen zur UserValue()-Funktion finden Sie unter [UserValue](#) (auf Seite 991).

**HINWEIS:** Bei den sprachunabhängigen Feldnamen und der Feldnamensyntax, die in allen Beispielausdrücken in diesem Thema verwendet werden, handelt es sich um die Feldnamen und Feldnamensyntax, die in Expression Builder in Releases vor Release 29 Service Pack 1 verwendet wurden. Diese Beispiele sind weiterhin gültig. Wenn Sie jedoch die entsprechenden Felder für einen Ausdruck in der Liste "Felder" in Expression Builder ab Release 29 Service Pack 1 auswählen, unterscheiden sich die Feldnamen und die Feldnamensyntax von den Namen und der Syntax in den Beispielen. Es wird empfohlen, die Felder für Ihre Ausdrücke immer in der Liste "Felder" in Expression Builder auszuwählen, sodass die Feldnamen und die Feldnamensyntax stets richtig sind. Weitere Informationen zu den Feldnamen und zur Feldnamensyntax in Ausdrücken finden Sie unter [Informationen zu Ausdrücken](#) (auf Seite 938).

## **Erstellen von Workflowaktionen: Buch zuweisen**

Mit einer Aktion "Buch zuweisen" in einer Workflow-Regel wird einem Datensatz automatisch ein Buch zugewiesen, wenn die Bedingungen der Workflow-Regel erfüllt sind. Sie können das spezifische Buch auswählen, das dem Datensatz zugewiesen werden soll, oder Sie können einen Ausdruck angeben, der den Namen des dem Datensatz zuzuweisenden Buches auswertet.

Wenn Sie einen Ausdruck angeben, der einen Buchnamen auswertet, können Sie eine Workflowaktion zum Zuweisen eines Buches einrichten, mit der, je nach Ergebnis des Ausdrucks, ein anderes Buch anderen Datensätzen zugewiesen werden kann. Beispiel: Sie haben Firmen in Nordamerika sowie Firmen in EMEA-Ländern. Sie möchten möglicherweise zwei separate Bücher für die verschiedenen Standorte einrichten und einer Firma je nach ihrem Standort das entsprechende Buch zuweisen. Um diese Konfiguration einzurichten, können Sie zwei Bücher erstellen, ein Buch mit dem Namen "Nordamerika" und ein Buch mit dem Namen "EMEA". Sie können dann ein benutzerdefiniertes Auswahllistenfeld mit dem Namen "Vertriebsregion" und mit den Werten "Nordamerika" und "EMEA" erstellen und das benutzerdefinierte Feld für die entsprechenden Rollen zum Seitenlayout für den Datensatztyp "Firma" hinzufügen. Anschließend können Sie die Workflowaktion "Buch zuweisen" erstellen, mit der beim Aktualisieren eines Firmendatensatzes folgende Schritte ausgeführt werden:



- Ausdruck auswerten, um den Wert zu bestimmen, der im Feld "Vertriebsregion" im Firmendatensatz ausgewählt ist.
- Firmendatensatz dem Buch zuordnen, dessen Name mit dem vom Ausdruck zurückgegebenen Wert übereinstimmt.

**HINWEIS:** Sie können mehrere Aktionen für eine Workflow-Regel erstellen. Pro Regel sind bis zu 25 Aktionen zulässig.

Im Folgenden wird beschrieben, wie eine Aktion "Buch zuweisen" erstellt wird.

**Hinweis zu Beginn.** Um die folgenden Schritte ausführen zu können, muss Ihre Benutzerrolle die Berechtigung "Datenregeln verwalten - Workflowregeln verwalten" enthalten. Informationen zum Hinzufügen von Berechtigungen zu Rollen finden Sie unter [Hinzufügen von Rollen](#) (auf Seite 352).

### *So erstellen Sie eine Aktion "Buch zuweisen"*

- 1 Navigieren Sie zu der Regel, in der die Aktion erstellt werden soll:
  - a Klicken Sie auf einer beliebigen Seite oben rechts auf den globalen Link "Admin".
  - b Klicken Sie im Abschnitt "Geschäftsprozessverwaltung" auf "Workflowkonfiguration".
  - c Suchen Sie auf der Seite "Liste der Workflow-Regeln" die Regel, in der die Aktion erstellt werden soll. Weitere Informationen zur Suche nach Workflowregeln auf der Listenseite finden Sie unter Filtern von Listen.
- 2 Klicken Sie für die Regel auf den Link "Workflow-Name".
- 3 Klicken Sie auf der Seite "Workflow-Regeldetails" in der Titelleiste "Aktionen" auf "Menü", und wählen Sie "Buch zuweisen".

**HINWEIS:** Das Trigger-Ereignis in der Workflow-Regel bestimmt die Aktionstypen, die für die Regel erstellt werden können.

**TIPP:** Sie können eine Kopie einer vorhandenen Workflow-Regelaktion erstellen, indem Sie auf den Link "Kopieren" für die Aktion klicken.

- 4 Geben Sie auf der Seite "Workflow-Aktion bearbeiten" einen Namen für die Aktion ein.
- 5 Wenn Sie die Aktion aktivieren möchten, wählen Sie das Kontrollkästchen "Aktiv".
- 6 Um das Buch anzugeben, das den Datensätzen zugewiesen werden soll, führen Sie folgende Schritte aus:
  - Klicken Sie auf die Auswahl Schaltfläche neben dem Feld "Buchname", wählen Sie das Buch aus, dem Sie Datensätze zuweisen möchten, und klicken Sie auf "OK".
  - Klicken Sie auf das Symbol *fx*, um Expression Builder zu öffnen, und erstellen Sie den Ausdruck, der den Namen des den Datensätzen zuzuweisenden Buches auswertet, und klicken Sie auf "Speichern".

Beispiel: Um die bereits in diesem Kapitel beschriebene Konfiguration zu unterstützen, wählen Sie das Feld für den benutzerdefinierten Vertriebsstandort aus der Liste aus. Der sprachunabhängige Name des Feldes wird dann im Ausdruckseditor mit der entsprechenden Syntax angezeigt.

**HINWEIS:** Wenn der Ausdruck als Nullwert oder als ungültiger Buchname ausgewertet wird, ist die Workflowaktion nicht erfolgreich, und im Workflowmonitor für Fehler wird ein Fehler erfasst.

Informationen zu Expression Builder finden Sie unter [Expression Builder](#) (auf Seite 935).

- 7 Wählen Sie die entsprechende Option für "Zuweisung" und "Anwenden auf" aus.

Eine Beschreibung der Optionen finden Sie unter [Zuweisen von Datensätzen zu Büchern](#) (auf Seite 431).

**HINWEIS:** Wenn die Workflowaktion die Datensätze von einem Buch einem anderen Buch erneut zuweisen soll, können Sie das zu ersetzende Buch im entsprechenden Feld angeben. Sie können den Namen des zu ersetzenden Buches auswählen, oder Sie können mit Expression Builder einen Ausdruck erstellen, der den Namen des zu ersetzenden Buches auswertet. Wenn der Ausdruck als Nullwert oder als ungültiger Buchname ausgewertet wird, ist die Workflowaktion nicht erfolgreich, und im Workflowmonitor für Fehler wird ein Fehler erfasst.

- 8 Speichern Sie die Aktion.

### Modi der Datensatzverantwortlichkeit und Zuweisen von Büchern

Sie können Datensatztypen, die benutzerdefinierte Bücher unterstützen, in unterschiedlichen Verantwortlichkeitsmodi konfigurieren: Benutzermodus, gemischter Modus oder Buchmodus. Weitere Informationen zu Modi der Datensatzverantwortlichkeit finden Sie unter [Informationen zu Modi der Datensatzverantwortlichkeit](#) (auf Seite 393). Der Modus der Datensatzverantwortlichkeit interagiert mit Workflow-Regeln und -Aktionen.

Wenn eine Workflow-Aktion "Buch zuweisen" versucht, das primäre benutzerdefinierte Buch aus einem Datensatz zu entfernen, geschieht Folgendes:

- Wenn der Datensatztyp im Buchmodus konfiguriert ist, schlägt die Workflow-Aktion fehl.
- Oracle CRM On Demand entfernt im Datensatz den Wert im Feld "Buch", wenn das primäre benutzerdefinierte Buch aus dem Datensatz entfernt wird, sofern der Datensatztyp im gemischten Modus konfiguriert ist.
- Wenn der Datensatztyp im Benutzermodus konfiguriert ist, ist keines der Bücher im Datensatz das primäre benutzerdefinierte Buch, und der Modus der Datensatzverantwortlichkeit hat keine Auswirkung auf die Workflow-Aktion.

Schritt-für-Schritt-Anleitungen zum Erstellen anderer Typen von Workflow-Aktionen finden Sie in den folgenden Abschnitten:

- [Erstellen von Workflowaktionen: Integrationsereignis erstellen](#) (auf Seite 515)
- [Erstellen von Workflowaktionen: Aufgabe erstellen](#) (auf Seite 519)
- [Erstellen von Workflowaktionen: E-Mail senden](#) (auf Seite 526)
- [Erstellen von Workflowaktionen: Werte aktualisieren](#) (auf Seite 540)
- [Erstellen von Workflow-Aktionen: Warten](#) (auf Seite 542)

### Verwandte Themen

Weitere zugehörige Informationen zu Workflows finden Sie unter folgenden Themen:

- [Informationen zu Workflowregeln](#) (siehe "[Informationen zu Workflow-Regeln](#)" auf Seite 480)
- [Informationen zu Workflowaktionen](#) (auf Seite 493)
- [Informationen über zeitbasierte Workflow-Regeln](#) (auf Seite 496)
- [Erstellen von Workflowregeln](#) (siehe "[Erstellen von Workflow-Regeln](#)" auf Seite 504)
- [Ändern der Reihenfolge von Workflowregelaktionen](#) (siehe "[Ändern der Reihenfolge von Workflow-Regel-Aktionen](#)" auf Seite 546)
- [Deaktivieren von Workflowregeln und -aktionen](#) (siehe "[Deaktivieren von Workflow-Regeln und -Aktionen](#)" auf Seite 548)
- [Löschen von Workflowregeln und -aktionen](#) (siehe "[Löschen von Workflow-Regeln und -Aktionen](#)" auf Seite 550)

## Erstellen von Workflowaktionen: Integrationsereignis erstellen

Mit einer Aktion "Integrationsereignis erstellen" in einer Workflow-Regel wird automatisch ein Integrationsereignis an mindestens eine Integrationswarteschlange gesendet, wenn die Bedingungen für die Workflow-Regel erfüllt sind und eine Änderung in mindestens einem der Felder gefunden wird, die von der Aktion "Integrationsereignis erstellen" verfolgt werden.

### Informationen zu Aktionen zum Erstellen von Integrationsereignissen und Warteaktionen

Wenn Sie die Aktion "Integrationsereignis erstellen" verwenden möchten, um ein Integrationsereignis zu erstellen, das die Änderungen erfasst, die von dem Ereignis, das eine Workflow-Regel auslöst, an einem Datensatz vorgenommen wurden, müssen Sie die Aktion "Integrationsereignis erstellen" in der Abfolge der Aktionen in der Workflow-Regel vor allen Warteaktionen anordnen. Steht eine Warteaktion in einer Workflow-Regel vor der Aktion "Integrationsereignis erstellen", verhindert die Warteaktion, dass die Aktion "Integrationsereignis erstellen" Änderungen am Datensatz erkennt. Wenn der Wartezeitraum in der Warteaktion abläuft, wird der Datensatz erneut gelesen, bevor die verbleibenden Aktionen in der Regel ausgeführt werden, und die Werte der Felder im Datensatz vor dem Ereignis, das die Workflow-Regel ausgelöst hat, werden nicht beibehalten. Daher gelten der vorherige Wert und der aktuelle Wert eines Feldes als identisch, und die Aktion "Integrationsereignis erstellen" erstellt kein Integrationsereignis, da sie keine Änderungen in den verfolgten Feldern erkennt.

### Informationen zu Auswahllistenformaten in Integrationsereignissen

Abhängig von der Konfiguration Ihrer Integrationsereigniswarteschlangen werden die Werte in den Auswahllistenfeldern in den Integrationsereignissen entweder in der Sprache des Benutzers, dessen Aktion die Erstellung des Integrationsereignisses auslöst, oder als LIC-Werte (LIC - sprachunabhängiger Code) aufgezeichnet. Weitere Informationen zum Angeben des Auswahllistenwertformats für eine Integrationsereigniswarteschlange finden Sie unter [Erstellen von Integrationsereigniswarteschlangen](#) (auf Seite 886) und [Verwalten von Integrationsereigniseinstellungen](#) (auf Seite 888).

## Informationen zu den Flags "Fakturierung", "Versand" und "Primär" in Datensätzen der Typen "Firma" und "Personenadresse"

Bei Integrationsereignissen für den Datensatztyp "Firmenadresse" können Sie die Flags "Fakturierung" und "Versand" festlegen, die angeben, ob es sich bei einer Adresse um die Rechnungs- oder Lieferadresse der Firma handelt. Ebenso können Sie bei Integrationsereignissen für den Datensatztyp "Personenadresse" das Flag "Primär" festlegen, das angibt, ob es sich bei einer Adresse um die primäre Adresse der Person handelt. Allerdings können Sie keine Änderungen verfolgen, die an den Flags "Fakturierung", "Versand" und "Primär" vorgenommen werden. Das bedeutet, dass Änderungen an diesen Flags nicht zum Auslösen einer Erstellung von Integrationsereignissen verwendet werden können, selbst wenn Sie für die Flags das Kontrollkästchen "Immer einbeziehen" aktivieren. Wenn Sie eines dieser Flags als Integrationsereignis einbeziehen und wenn dieses Flag gleichzeitig mit einem Feld geändert wird, dessen Änderungen verfolgt werden, zeigt das Integrationsereignis, das aufgrund der Änderung am verfolgten Feld erstellt wird, nicht den neuen Wert des Flags an. Stattdessen zeigt das Integrationsereignis den Wert des Flags vor der Aktualisierung an. Wenn jedoch das nächste Mal ein Integrationsereignis aufgrund einer Änderung an einem verfolgten Feld erstellt wird, enthält das Integrationsereignis den Wert des Flag-Feldes, den es nach der letzten Aktualisierung enthielt.

Nehmen wir beispielsweise an, dass Sie über zwei Adressen, Adresse A und Adresse B, verfügen, die mit einer Person mit dem Namen Jane Smith verknüpft sind. Adresse A entspricht der primären Adresse von Jane Smith. Sie verfügen über die Aktion "Integrationsereignis erstellen" für den Datensatztyp "Personenadresse", die wie folgt konfiguriert ist:

- Das Kontrollkästchen "Änderungen verfolgen" ist nur für das Feld "Adresstyp" aktiviert.
- Das Kontrollkästchen "Immer einbeziehen" ist für das Feld "Primär" aktiviert.

Wenn ein Benutzer in Adresse A des Personenadressdatensatzes für Jane Smith das Feld "Adresstyp" aktualisiert und gleichzeitig das Kontrollkästchen "Primär" für Adresse A deaktiviert, zeigt das Integrationsereignis, das die Workflowaktion aufgrund der Änderung am Feld "Adresstyp" erstellt, den neuen Adresstyp an. Der Wert des Flags "Primär" im Integrationsereignis gibt weiterhin an, dass Adresse A die primäre Adresse von Jane Smith ist. Wenn jedoch das nächste Mal im Personenadressdatensatz für Adresse A das Feld "Adresstyp" geändert und aufgrund der Änderung ein Integrationsereignis erstellt wird, zeigt das Flag "Primär" im Integrationsereignis an, dass Adresse A nicht die primäre Adresse von Jane Smith ist.

**HINWEIS:** Sie können mehrere Aktionen für eine Workflow-Regel erstellen. Pro Regel sind bis zu 25 Aktionen zulässig.

Im Folgenden wird beschrieben, wie eine Aktion "Integrationsereignis erstellen" erstellt wird.

**Hinweis zu Beginn.** Um die hier beschriebenen Schritte durchführen zu können, muss Ihre Rolle über die Berechtigung "Datenregeln verwalten - Workflowregeln verwalten" verfügen. Informationen zum Hinzufügen von Berechtigungen zu Rollen finden Sie unter [Hinzufügen von Rollen](#) (auf Seite 352).

### ***So erstellen Sie eine Aktion "Integrationsereignis erstellen"***

- 1 Navigieren Sie zu der Regel, in der die Aktion erstellt werden soll:
  - a Klicken Sie auf einer beliebigen Seite oben rechts auf den globalen Link "Admin".
  - b Klicken Sie im Abschnitt "Geschäftsprozessverwaltung" auf "Workflowkonfiguration".
  - c Suchen Sie auf der Seite "Liste der Workflow-Regeln" die Regel, in der die Aktion erstellt werden soll.

Weitere Informationen zur Suche nach Workflowregeln auf der Listenseite finden Sie unter Filtern von Listen.

- 2 Klicken Sie für die Regel auf den Link "Workflow-Name".
- 3 Klicken Sie auf der Seite "Workflow-Regeldetails" in der Titelleiste "Aktionen" auf "Menü", und wählen Sie "Integrationsereignis erstellen".

**HINWEIS:** Das Trigger-Ereignis in der Workflow-Regel bestimmt die Aktionstypen, die für die Regel erstellt werden können.

**TIPP:** Sie können eine Kopie einer vorhandenen Workflow-Regelaktion erstellen, indem Sie auf den Link "Kopieren" für die Aktion klicken.

- 4 Geben Sie auf der Seite "Workflow-Aktion bearbeiten" einen Namen für die Aktion ein.
- 5 Wenn Sie die Aktion aktivieren möchten, wählen Sie das Kontrollkästchen "Aktiv".
- 6 Wählen Sie die Integrationswarteschlangen, in die die Integrationsereignisse geschrieben werden.
- 7 Wenn der Datensatztyp für die Workflowregel das Schema für Web Services v1.0 und Web Services v2.0 unterstützt, wählen Sie im Feld "Schemaversion" die Web Services-Version aus, die für die Integrationsereignisse verwendet werden soll.

Wenn der Datensatztyp für die Workflowregel das Schema für Web Services v1.0 und Web Services v2.0 unterstützt, wird "Web Services v2.0" im Feld "Schemaversion" automatisch ausgewählt. Sie können diese Auswahl jedoch ändern, bevor Sie die Workflowaktion speichern.

**HINWEIS:** Nachdem Sie die Workflowaktion erstellt und gespeichert haben, können Sie den Wert im Feld "Schemaversion" nicht mehr ändern.

Wenn der Datensatztyp für die Workflowregel nur ein Schema unterstützt, wird diese Web Services-Version automatisch ausgewählt. Weitere Informationen zu den Webservices finden Sie in Oracle Web Services On Demand Guide.

- 8 Speichern Sie die Workflow-Aktion.
- 9 Wählen Sie im Menü auf Datensatzebene aus der Liste von Aktionen "Konfigurieren" für die Integrationsereignisse, die Sie konfigurieren möchten.

**HINWEIS:** Die Option "Konfigurieren" ist nicht für Aktionen verfügbar, deren Trigger-Ereignis "Wenn Datensätze zusammengeführt wurden" lautet.

- 10 Aktivieren Sie auf der Seite zum Verfolgen der Konfiguration von Integrationsereignissen die Kontrollkästchen für die Felder nach Bedarf:
  - Aktivieren Sie das Kontrollkästchen "Immer einbeziehen", wenn das Feld im Integrationsereignis enthalten sein soll, auch wenn der Wert des Feldes nicht geändert wurde.
  - Aktivieren Sie das Kontrollkästchen "Änderungen verfolgen", wenn bei jeder Aktualisierung dieses Feldes ein Integrationsereignis generiert werden soll.

- 11 Speichern Sie die Änderungen.

In der folgenden Tabelle werden die Felder der Seite zum Verfolgen der Konfiguration von Integrationsereignissen beschrieben.

Feld	Beschreibung
Anzeigename	Der Name des Feldes, der auf der Benutzeroberfläche angezeigt wird.
Integrations-Tag	Das Integrations-Tag, das verwendet wird, wenn das Feld im Integrationsereignis enthalten ist.  Integrationstags werden in der Spalte "Integrationstag für Web Services v2.0" auf der Seite für <i>Datensatzfelder</i> angezeigt.
Erforderlich	In diesem schreibgeschützten Kontrollkästchen wird angegeben, ob das Feld als erforderliches Feld konfiguriert wurde.
Immer einbeziehen	Aktivieren Sie dieses Kontrollkästchen, wenn das Feld im Integrationsereignis enthalten sein soll, auch wenn der Wert des Feldes nicht geändert wurde.  <b>HINWEIS:</b> Das Kontrollkästchen "Immer einbeziehen" ist standardmäßig aktiviert und kann für bestimmte von Oracle CRM On Demand verwendete Felder nicht deaktiviert werden.
Änderungen verfolgen	Aktivieren Sie dieses Kontrollkästchen, wenn bei jeder Aktualisierung dieses Feldes ein Integrationsereignis generiert werden soll. Weitere Informationen zum Kontrollkästchen "Änderungen verfolgen" finden Sie in diesem Thema unter <i>Informationen zum Kontrollkästchen "Änderungen verfolgen"</i> .

## Informationen zum Kontrollkästchen "Änderungen verfolgen"

Das Kontrollkästchen "Änderungen verfolgen" steht nicht zur Verfügung, wenn das Trigger-Ereignis für die Workflowregel "Bevor Datensatz gelöscht wird", "Nach Zuordnung mit übergeordnetem Datensatz" oder "Nach Aufhebung der Zuordnung mit übergeordnetem Datensatz" lautet. Ebenso gilt, wenn das Trigger-Ereignis für die Workflowregel "Nach Zuordnung mit übergeordnetem Datensatz" oder "Nach Aufhebung der Zuordnung mit übergeordnetem Datensatz" lautet, entsprechen die angezeigten Felder auf der Seite den Feldern auf der Ebene des untergeordneten Datensatzes. Sie können die im Integrationsereignis auf der Ebene der übergeordneten Datensätze enthaltene Feldgruppe nicht konfigurieren.

Workflowaktionen, für die das Kontrollkästchen "Änderungen verfolgen" verfügbar ist, erstellen nur ein Integrationsereignis, wenn das Kontrollkästchen "Änderungen verfolgen" für mindestens ein Feld aktiviert ist und wenn für mindestens eines der Felder, für das das Kontrollkästchen "Änderungen verfolgen" aktiviert ist, eine Änderung erkannt wird. Wenn das Integrationsereignis erstellt wird, werden alle Felder in das Integrationsereignis einbezogen, für die in der Workflowaktion das Kontrollkästchen "Immer einbeziehen" aktiviert ist.

## Systemfeldausnahmen

Wenn das Triggerereignis für die Workflowregel ein anderes als "Wenn neuer Datensatz gespeichert wird" ist, generiert Oracle CRM On Demand keine Integrationsereignisse in Fällen, in denen das Kontrollkästchen "Änderungen verfolgen" für mindestens eines der folgenden Systemfelder aktiviert ist und in denen das Kontrollkästchen "Änderungen verfolgen" für kein anderes Feld aktiviert ist:

- ModifiedDate

- ModifiedById
- CreatedDate
- CreatedById
- ID

Weitere Informationen über Integrationsereignisse finden Sie unter [Informationen zu Integrationsereignissen](#) (auf Seite 884).

Schritt-für-Schritt-Anleitungen zum Erstellen anderer Typen von Workflow-Aktionen finden Sie in den folgenden Abschnitten:

- [Erstellen von Workflowaktionen: Buch zuweisen](#) (auf Seite 512)
- [Erstellen von Workflowaktionen: Aufgabe erstellen](#) (auf Seite 519)
- [Erstellen von Workflowaktionen: E-Mail senden](#) (auf Seite 526)
- [Erstellen von Workflowaktionen: Werte aktualisieren](#) (auf Seite 540)
- [Erstellen von Workflow-Aktionen: Warten](#) (auf Seite 542)

### Verwandte Themen

Zugehörige Informationen zu Workflows finden Sie in den folgenden Abschnitten:

- [Informationen zu Workflowregeln](#) (siehe "[Informationen zu Workflow-Regeln](#)" auf Seite 480)
- [Informationen zu Workflowaktionen](#) (auf Seite 493)
- [Informationen über zeitbasierte Workflow-Regeln](#) (auf Seite 496)
- [Erstellen von Workflowregeln](#) (siehe "[Erstellen von Workflow-Regeln](#)" auf Seite 504)
- [Ändern der Reihenfolge von Workflowregelaktionen](#) (siehe "[Ändern der Reihenfolge von Workflow-Regel-Aktionen](#)" auf Seite 546)
- [Deaktivieren von Workflowregeln und -aktionen](#) (siehe "[Deaktivieren von Workflow-Regeln und -Aktionen](#)" auf Seite 548)
- [Löschen von Workflowregeln und -aktionen](#) (siehe "[Löschen von Workflow-Regeln und -Aktionen](#)" auf Seite 550)
- [Informationen zu Integrationsereignissen](#) (auf Seite 884)

## Erstellen von Workflowaktionen: Aufgabe erstellen

Mit einer Aktion "Aufgabe erstellen" in einer Workflow-Regel wird automatisch eine Aufgabe erstellt, wenn die Bedingungen der Workflow-Regel erfüllt sind.

**HINWEIS:** Sie können mehrere Aktionen für eine Workflow-Regel erstellen. Pro Regel sind bis zu 25 Aktionen zulässig.

## Informationen zum Konfigurieren von Workflowregeln zum Erstellen von Folgeaufgaben für Aktivitäten

Die Aktion "Aufgabe erstellen" ist für den Datensatztyp "Aktivität" verfügbar, sodass Sie Workflowregeln konfigurieren können, um Folgeaufgaben zu erstellen, wenn neue Aktivitätsdatensätze gespeichert werden oder Aktivitätsdatensätze aktualisiert, gelöscht oder wiederhergestellt werden. Folgeaufgaben, die für Aktivitätsdatensätze erstellt werden, lösen keine nachfolgenden Workflowregeln aus, die auf dem Datensatztyp "Aktivität" basieren. Weitere Informationen finden Sie unter [Beispiel für das Konfigurieren von Workflowregeln zum Erstellen von Folgeaufgaben für Aktivitäten](#) (siehe "[Beispiel für das Konfigurieren von Workflow-Regeln zum Erstellen von Folgeaufgaben für Aktivitäten](#)" auf Seite 525).

### Mit übergeordneten Datensätzen verknüpfte Aufgaben

Wenn eine Workflowregel auf einem Datensatztyp basiert, der untergeordnete Aufgaben unterstützt, wird der Datensatz, der die Workflowregel ausgelöst hat, der übergeordnete Datensatz für den neuen untergeordneten Aufgabendatensatz, sobald eine Aufgabe durch die Aktion "Aufgabe erstellen" in der Regel erstellt wird. Darüber hinaus werden Aktivitäten, die durch Workflowregelaktionen erstellt wurden, automatisch mit anderen übergeordneten Datensätzen wie folgt verknüpft:

- Wenn durch die Aktion "Aufgabe erstellen" eine Aktivität für einen Verkaufsprojektdatensatz erstellt wird, verknüpft die Workflowaktion automatisch die Aktivität mit der übergeordneten Firma des Verkaufsprojekts sowie mit dem Verkaufsprojektdatensatz selbst.
- Wenn durch die Aktion "Aufgabe erstellen" eine Aktivität für einen Serviceanfragedatensatz erstellt wird, verknüpft die Workflowaktion automatisch die Aktivität mit der übergeordneten Firma und Person der Serviceanfrage sowie mit dem Serviceanfragedatensatz selbst.

Wenn eine Workflowregel auf einem Datensatztyp basiert, der untergeordnete Aufgaben nicht unterstützt, wird die Aufgabe mit keinem übergeordneten Datensatz verknüpft, sobald eine Aufgabe durch die Aktion "Aufgabe erstellen" in der Regel erstellt wird.

Im Folgenden wird beschrieben, wie eine Aktion "Aufgabe erstellen" erstellt wird.

**HINWEIS:** Für eine erfolgreiche Ausführung der Aktion "Aufgabe erstellen" muss der Benutzer, dessen Aktionen die Workflowregel auslösen, über die entsprechenden Zugriffsrechte zum Erstellen von Aufgaben verfügen. Informationen dazu, was geschieht, wenn eine Workflowaktion nicht erfolgreich ist, finden Sie unter [Informationen zu Fehlern bei Workflowregeln und Workflowaktionen](#) (auf Seite 498).

**Hinweis zu Beginn.** Um die folgenden Schritte ausführen zu können, muss Ihre Benutzerrolle die Berechtigung "Datenregeln verwalten - Workflowregeln verwalten" enthalten. Informationen zum Hinzufügen von Berechtigungen zu Rollen finden Sie unter [Hinzufügen von Rollen](#) (auf Seite 352).

### So erstellen Sie eine Aktion "Aufgabe erstellen"

- 1 Navigieren Sie zu der Regel, in der die Aktion erstellt werden soll:
  - a Klicken Sie auf einer beliebigen Seite oben rechts auf den globalen Link "Admin".
  - b Klicken Sie im Abschnitt "Geschäftsprozessverwaltung" auf "Workflowkonfiguration".
  - c Suchen Sie auf der Seite "Liste der Workflow-Regeln" die Regel, in der die Aktion erstellt werden soll.



Weitere Informationen zur Suche nach Workflowregeln auf der Listenseite finden Sie unter Filtern von Listen.

- 2 Klicken Sie für die Regel auf den Link "Workflow-Name".
- 3 Klicken Sie auf der Seite "Workflowregeldetails" in der Titelleiste "Aktionen" auf "Menü", und wählen Sie "Aufgabe erstellen".

**HINWEIS:** Das Trigger-Ereignis in der Workflow-Regel bestimmt die Aktionstypen, die für die Regel erstellt werden können.

**TIPP:** Sie können eine Kopie einer vorhandenen Workflow-Regelaktion erstellen, indem Sie auf den Link "Kopieren" für die Aktion klicken.

- 4 Geben Sie auf der Seite "Workflow-Aktion bearbeiten" einen Namen für die Aktion ein.
- 5 Wenn Sie die Aktion aktivieren möchten, wählen Sie das Kontrollkästchen "Aktiv".
- 6 Füllen Sie die in der folgenden Tabelle beschriebenen Felder aus, und speichern Sie die Aktion.

**HINWEIS:** Wenn Sie im Feld "Verantwortlicher" für die Aufgabe die Option "Aufgezeichnete E-Mail-Adresse" auswählen und der Verantwortliche des Datensatzes ein inaktiver Benutzer ist, wird die Aufgabe nicht erstellt.

Feld	Beschreibung
Verantwortlicher	<p>Wählen Sie den Typ des Verantwortlichen für die Aufgabe ("Aufgezeichnete E-Mail-Adresse" oder "Bestimmter Benutzer") und dann den Verantwortlichen aus:</p> <ul style="list-style-type: none"> <li>■ Bei Auswahl von "Aufgezeichnete E-Mail-Adresse" wählen Sie den Benutzer aus der Liste aus.</li> </ul> <p>Wenn Sie als Verantwortlichen eine Teamrolle auswählen, sendet die Workflowregel die Aufgabe an jeden Benutzer, der die zugewiesene Teamrolle innehat.</p> <p><b>HINWEIS:</b> Für die Datensatztypen "Firma", "Person", "Lead", "Verkaufsprojekt" und "Serviceanfrage" können alle benutzerdefinierten Teamrollen, die dem Datensatztyp hinzugefügt werden, aus der Verantwortlichenliste "Aufgezeichnete E-Mail-Adresse" ausgewählt werden. Weitere Informationen zum Anpassen von Datensätzen finden Sie auf der Seite <a href="#">"Datensatztyp - Anwendungsanpassung"</a> (auf Seite 118). Informationen darüber, welche Benutzer Sie im Feld "Verantwortlicher" auswählen können, wenn die Workflowaktion für den Datensatztyp "Benutzer" durchgeführt wird, finden Sie unter <a href="#">Zu berücksichtigende Aspekte beim Erstellen von Workflowregeln für den Datensatztyp "Benutzer"</a> (auf Seite 502).</p> <ul style="list-style-type: none"> <li>■ Wenn Sie "Bestimmter Benutzer" auswählen, klicken Sie auf das Suchsymbol und wählen den Verantwortlichen für die</li> </ul>

Feld	Beschreibung
	<p>Aufgabe aus.</p> <p><b>HINWEIS:</b> Informationen dazu, wie Modi der Datensatzverantwortlichkeit sich auf die Verantwortlichkeit für automatisch generierte Aufgaben auswirken, finden Sie unter <a href="#">Modi der Datensatzverantwortlichkeit und automatisch generierte Aufgaben</a> (auf Seite 399).</p>
Typ	Wählen Sie den Aktivitätstyp aus der Dropdown-Liste.
Aktivitätsuntertyp	Wählen Sie den Aktivitätsuntertyp aus der Dropdown-Liste aus.

Feld	Beschreibung
Fälligkeitsdatum	<p>Geben Sie einen Ausdruck ein, der das Fälligkeitsdatum für die Aufgabe ergibt. Sie können Expression Builder verwenden, um den Ausdruck zu erstellen. Klicken Sie auf das <i>Fx</i>-Symbol neben dem Feld, um das Expression Builder-Fenster zu öffnen. Der Ausdruck kann maximal 1024 Zeichen enthalten.</p> <p><b>HINWEIS:</b> Damit die Workflowaktion richtig funktioniert, muss das Feld "Fälligkeitsdatum" einen Ausdruck enthalten, der ein gültiges Datum ergibt. Geben Sie nichts anderes, wie z.B. ein Datum oder eine Ganzzahl, in das Feld "Fälligkeitsdatum" ein.</p> <p>Wenn der von Ihnen eingegebene Ausdruck ein Datum ergibt, das vor dem aktuellen Datum liegt oder dem aktuellen Datum entspricht, ist das Fälligkeitsdatum standardmäßig das aktuelle Datum.</p> <p>Es gibt keine Begrenzung dafür, wie weit das festgelegte berechnete Datum in der Zukunft liegen darf. Der Ausdruck muss jedoch ein gültiges Datum ergeben. Wenn der Ausdruck ein ungültiges Datum oder einen anderen Datentyp ergibt, wie z.B. Zeichenfolge, Ganzzahl oder Boolescher Wert, tritt ein Fehler auf, und die Aktivität wird nicht erstellt.</p> <p>Sie können die Syntax des Ausdrucks über die Schaltfläche "Syntax überprüfen" in Expression Builder testen. Expression Builder überprüft jedoch nicht, ob der Ausdruck ein gültiges Datum ergibt.</p> <p>Weitere Informationen zur Verwendung von Oracle On Demand Expression Builder finden Sie unter <a href="#">Expression Builder</a> (auf Seite 935).</p>
Priorität	Wählen Sie die Aktivitätspriorität aus der Dropdown-Liste.
Status	Wählen Sie den Aktivitätsstatus aus der Dropdown-Liste.
Aufgabenwährung	Wählen Sie eine Währung.
Privat	Aktivieren Sie dieses Kontrollkästchen, wenn die Aufgabe nur für den Verantwortlichen der Aufgabe sichtbar sein soll.
Betreff	<p>Geben Sie die Betreffzeile für die Aufgabe ein.</p> <p>Sie können Funktionen und Feldnamen in den Text einbetten. Drei Prozentzeichen (%%%) vor und nach einer eingebetteten Funktion oder einem eingebetteten Feldnamen bedeuten, dass die Funktion bzw. der Feldname in einen Textwert umgewandelt werden soll.</p> <p>Der Text könnte beispielsweise Folgendes beinhalten:</p> <p style="padding-left: 40px;">%%[%&lt;ContactLastName&gt;]%%% besuchen</p> <p>Wenn Sie einen Funktions- oder Feldnamen direkt im Feld</p>

Feld	Beschreibung
	<p>eingeben, müssen Sie vor und hinter ihm drei Prozentzeichen einfügen. Wenn Sie Expression Builder verwenden, um eine Funktion bzw. einen Feldnamen einzubetten, werden die Prozentzeichen automatisch hinzugefügt. Wenn Sie Expression Builder verwenden, um einen komplexen Ausdruck einzubetten, werden die Prozentzeichen eventuell nicht an den korrekten Stellen eingefügt. In diesem Fall muss sichergestellt werden, dass die Prozentzeichen vor und nach dem gesamten Ausdruck platziert werden, damit der Ausdruck richtig ausgewertet wird.</p> <p>Beispielsweise werden mit <code>%%%Today() + 30%%%</code> dem aktuellen Datum 30 Tage hinzugefügt; <code>%%%Today() %%%+ 30</code> jedoch verknüpft 30 mit der Zeichenkettendarstellung des aktuellen Datums.</p> <p>Um Expression Builder zum Einbetten von Funktionen und Feldnamen in das Feld zu verwenden, klicken Sie auf das Symbol <i>fx</i> neben dem Feld.</p> <p>Wenn Sie lediglich statischen Text eingeben möchten, brauchen Sie Expression Builder nicht zu verwenden.</p> <p>Dieses Feld darf maximal 1024 Zeichen enthalten, einschließlich der Prozentzeichen vor und nach den Ausdrücken.</p>
Beschreibung	<p>Geben Sie die Beschreibung der Aufgabe ein.</p> <p>Sie können, wie für das Feld "Betreff" beschrieben, Funktionen und Feldnamen in den Text einbetten.</p> <p>Dieses Feld darf maximal 1024 Zeichen enthalten, einschließlich der Prozentzeichen vor und nach den Ausdrücken.</p>

**HINWEIS:** Bei den sprachunabhängigen Feldnamen und der Feldnamensyntax, die in allen Beispielausdrücken in diesem Thema verwendet werden, handelt es sich um die Feldnamen und Feldnamensyntax, die in Expression Builder in Releases vor Release 29 Service Pack 1 verwendet wurden. Diese Beispiele sind weiterhin gültig. Wenn Sie jedoch die entsprechenden Felder für einen Ausdruck in der Liste "Felder" in Expression Builder ab Release 29 Service Pack 1 auswählen, unterscheiden sich die Feldnamen und die Feldnamensyntax von den Namen und der Syntax in den Beispielen. Es wird empfohlen, die Felder für Ihre Ausdrücke immer in der Liste "Felder" in Expression Builder auszuwählen, sodass die Feldnamen und die Feldnamensyntax stets richtig sind. Weitere Informationen zu den Feldnamen und zur Feldnamensyntax in Ausdrücken finden Sie unter [Informationen zu Ausdrücken](#) (auf Seite 938).

Schritt-für-Schritt-Anleitungen zum Erstellen anderer Typen von Workflow-Aktionen finden Sie in den folgenden Abschnitten:

- [Erstellen von Workflowaktionen: Buch zuweisen](#) (auf Seite 512)
- [Erstellen von Workflowaktionen: Integrationsereignis erstellen](#) (auf Seite 515)
- [Erstellen von Workflowaktionen: E-Mail senden](#) (auf Seite 526)
- [Erstellen von Workflowaktionen: Werte aktualisieren](#) (auf Seite 540)
- [Erstellen von Workflow-Aktionen: Warten](#) (auf Seite 542)

### Verwandte Themen

Weitere zugehörige Informationen zu Workflows finden Sie unter folgenden Themen:

- [Informationen zu Workflowregeln](#) (siehe "[Informationen zu Workflow-Regeln](#)" auf Seite 480)
- [Informationen zu Workflowaktionen](#) (auf Seite 493)
- [Informationen über zeitbasierte Workflow-Regeln](#) (auf Seite 496)
- [Erstellen von Workflowregeln](#) (siehe "[Erstellen von Workflow-Regeln](#)" auf Seite 504)
- [Ändern der Reihenfolge von Workflowregelaktionen](#) (siehe "[Ändern der Reihenfolge von Workflow-Regel-Aktionen](#)" auf Seite 546)
- [Deaktivieren von Workflowregeln und -aktionen](#) (siehe "[Deaktivieren von Workflow-Regeln und -Aktionen](#)" auf Seite 548)
- [Löschen von Workflowregeln und -aktionen](#) (siehe "[Löschen von Workflow-Regeln und -Aktionen](#)" auf Seite 550)

## Beispiel für das Konfigurieren von Workflow-Regeln zum Erstellen von Folgeaufgaben für Aktivitäten

Dieser Abschnitt enthält ein Beispiel für das Konfigurieren von Workflow-Regeln zum Erstellen von Folgeaufgaben, wenn Aktivitätsdatensätze erstellt werden. Sie können diese Funktionalität je nach Ihrem Geschäftsmodell unterschiedlich verwenden.

Sie möchten, dass eine Folgeaufgabe automatisch jedes Mal erstellt wird, wenn ein Benutzer eine neue Aktivität erstellt. Die Folgeaufgabe muss wie folgt eingerichtet werden:

- Die Aufgabe ist ein Besuch.
- Das Fälligkeitsdatum für die Folgeaufgabe liegt zwei Tage nach der Erstellung der ursprünglichen Aufgabe.
- Die Priorität der Folgeaufgabe wird auf "1-Hoch" gesetzt.
- Der Verantwortliche für die Folgeaufgabe und die ursprüngliche Aufgabe ist derselbe.

### *So konfigurieren Sie eine Workflow-Regel zum Erstellen einer Folgeaufgabe für eine neue Aktivität*

- 1 Klicken Sie auf einer beliebigen Seite oben rechts auf den globalen Link "Admin".
- 2 Klicken Sie im Abschnitt "Geschäftsprozessverwaltung" auf "Workflow-Konfiguration".
- 3 Klicken Sie auf der Seite "Liste der Workflow-Regeln" auf "Neu" in der Titelleiste.
- 4 Geben Sie auf der Seite "Workflow-Regeldetails" im Abschnitt "Hauptworkflow-Regeldetails" die Regelinformationen wie folgt ein:
  - a Geben Sie im Feld "Workflow-Name" einen Namen für die Workflow-Regel ein.
  - b Aktivieren Sie das Kontrollkästchen "Aktiv".

- c** Wählen Sie im Feld "Datensatztyp" den Eintrag "Aktivität".
  - d** Wählen Sie im Feld "Trigger-Ereignis" den Eintrag "Wenn neuer Datens. gesp. wird".
- 5** Speichern Sie die Workflow-Regel.
- 6** Klicken Sie auf der Seite "Workflow-Regeldetails" in der Titelleiste "Aktionen" auf "Menü", und wählen Sie "Aufgabe erstellen".
- 7** Geben Sie auf der Seite "Workflow-Aktion bearbeiten" die Aktionsinformationen wie folgt ein:
  - a** Geben Sie im Feld "Aktionsname" einen Namen für die Aktion ein.
  - b** Aktivieren Sie das Kontrollkästchen "Aktiv".
  - c** Wählen Sie im Feld "Verantwortlicher" "Aufgezeichnete E-Mail-Adresse", wählen Sie den Aktivitätsverantwortlichen.
  - d** Wählen Sie im Feld "Typ" den Eintrag "Besuch".
  - e** Klicken Sie im Feld "Fälligkeitsdatum" auf das Fx-Symbol, geben Sie den folgenden Ausdruck im Ausdrucksfeld in das Expression Builder-Fenster ein, und speichern Sie den Ausdruck:  
`Today() +2`
  - f** Wählen Sie im Feld "Priorität" den Eintrag "1-Hoch".
  - g** Geben Sie im Feld "Betreff" die Betreffzeile für die Aufgabe ein, z.B. Folgebesuch für neue Aktivität.
- 8** Speichern Sie die Workflow-Aktion.

## Erstellen von Workflowaktionen: E-Mail senden

Mit einer Aktion "E-Mail senden" in einer Workflowregel wird automatisch eine E-Mail generiert, wenn die Bedingungen der Workflowregel erfüllt sind. Die E-Mail wird automatisch gesendet, unabhängig davon, ob der Vorgang, der die Workflowregel ausgelöst hat, erfolgreich oder nicht erfolgreich ausgeführt wurde. Administratoren können eine Liste der ausgehenden E-Mails anzeigen, die derzeit im E-Mail-Monitor auf ihren Versand warten. Weitere Informationen zum E-Mail-Monitor finden Sie unter [Prüfen der ausstehenden und gesendeten E-Mails Ihres Unternehmens](#) (auf Seite 93).

**HINWEIS:** Sie können mehrere Aktionen für eine Workflow-Regel erstellen. Pro Regel sind bis zu 25 Aktionen zulässig.

## Informationen zum Absender in von Workflowaktionen gesendeten E-Mails

Bei der Angabe des Absenders in E-Mails, die von einer Workflowaktion "E-Mail senden" gesendet werden, können Sie eine der folgenden Optionen wählen:

- Standard-E-Mail-Adresse

Wenn Sie diese Option wählen, lautet der Absender der E-Mail "donotreply@crmondemand.com", und das Feld "Sender" der E-Mail ist auf "support@crmondemand.com" festgelegt. Wenn der E-Mail-Empfänger versucht, auf die E-Mail zu antworten, wird in der Antwort das Feld "An" automatisch auf "support@crmondemand.com" festgelegt.

**HINWEIS:** Ab Release 20 von Oracle CRM On Demand lautet der Standardabsender der E-Mails, die von Workflowaktionen "E-Mail senden" gesendet werden, "donotreply@crmondemand.com". In Releases von Oracle CRM On Demand vor Release 20 lautete der Standardabsender "support@crmondemand.com".

### ■ Aktueller Benutzer

Wenn Sie diese Option wählen, wird die E-Mail im Namen des angemeldeten Benutzers gesendet, der den Workflow auslöst. Der Absender der E-Mail lautet "donotreply@crmondemand.com", und das Feld "Sender" der E-Mail ist auf die E-Mail-Adresse des Benutzers festgelegt. Wenn der Empfänger der E-Mail antwortet, wird in der Antwort die Adresse im Feld "An" automatisch auf die E-Mail-Adresse des angemeldeten Benutzers festgelegt, der die Workflowregel auslöst.

### ■ Spezifische E-Mail-Adresse

Wenn Sie diese Option wählen, wird die E-Mail im Namen der E-Mail-Adresse gesendet, die Sie in der Workflowaktion angeben. Der Absender der E-Mail lautet "donotreply@crmondemand.com", und das Feld "Sender" der E-Mail ist auf die von Ihnen angegebene E-Mail-Adresse festgelegt. Wenn der Empfänger der E-Mail antwortet, wird in der Antwort die Adresse im Feld "An" automatisch auf die E-Mail-Adresse festgelegt, die Sie in der Workflowaktion angegeben haben.

**HINWEIS:** Oracle CRM On Demand generiert eine Zeichenfolge für jede E-Mail, sodass die E-Mail im E-Mailübermittlungssystem bei Oracle verfolgt werden kann. In früheren Releases von Oracle CRM On Demand wurde die Verfolgungszeichenfolge in der E-Mail angezeigt. Ab Release 24 wird die Verfolgungszeichenfolge nicht mehr in der E-Mail angezeigt. Stattdessen wird sie in einem Header gespeichert, der dem E-Mail-Empfänger nicht angezeigt wird.

## Informationen zum Übersetzen der Betreffzeile und des Nachrichtentextes in Workflowaktionen zum Senden von E-Mails

Nachdem eine Aktion "E-Mail senden" erstellt wurde, können Sie die Aktion optional bearbeiten, um übersetzte Versionen der Betreffzeile und des Nachrichtentextes für die E-Mail einzugeben, die von der Workflowaktion generiert wird. Sie können eine Übersetzung für jede Sprache eingeben, die für Ihr Unternehmen aktiv ist. Wenn Sie für eine Sprache keine Übersetzung für die Betreffzeile und den Nachrichtentext eingeben, wird stattdessen die Textversion in der Standardunternehmenssprache verwendet.

Wenn die E-Mail-Aktion durchgeführt wurde, verwendet Oracle CRM On Demand den Wert im Feld "An" der Aktion "E-Mail senden", um die Sprache für die E-Mail folgendermaßen zu bestimmen:

- Wenn im Feld "An" die Optionen "Bestimmter Benutzer" oder "Aufgezeichnete E-Mail-Adresse" ausgewählt sind, handelt es sich bei der Sprache für die E-Mail um die Benutzersprache des E-Mail-Empfängers. Wenn im Feld "An" die Option "Aufgezeichnete E-Mail-Adresse" ausgewählt ist, und wenn die E-Mail an mehr als einen Benutzer gesendet wurde, handelt es sich bei der Sprache für die E-Mail um die Benutzersprache des jeweiligen E-Mail-Empfängers.
- Wenn im Feld "An" die Option "Bestimmte E-Mail-Adresse" ausgewählt ist, verwendet Oracle CRM On Demand den Wert im Feld "Von" der Aktion "E-Mail senden", um die Sprache für die E-Mail folgendermaßen zu bestimmen:

- Wenn im Feld "Von" die Option "Aktueller Benutzer" ausgewählt ist, handelt es sich bei der Sprache für die E-Mail um die Benutzersprache des aktuellen Benutzers, d.h. des angemeldeten Benutzers, der den Workflow auslöst.
- Wenn im Feld "Von" die Optionen "Standard-E-Mail-Adresse" oder "Spezifische E-Mail-Adresse" ausgewählt sind, handelt es sich bei der Sprache für die E-Mails um die Standardsprache des Unternehmens.

### Was geschieht, wenn die Aktion "E-Mail senden" aktualisiert wird?

Wenn Sie den Text in der Betreffzeile, den Nachrichtentext oder beides in der Standardsprache des Unternehmens ändern, aktivieren Sie das Kontrollkästchen "Zum Übersetzen markieren", um das Verhalten für die anderen Sprachen folgendermaßen festzulegen:

- Wenn Sie das Kontrollkästchen "Zum Übersetzen markieren" nicht aktivieren, geschieht Folgendes:
  - Für die Sprachen, für die nie eine Übersetzung eingegeben wurde, werden die Betreffzeile und der Nachrichtentext automatisch mit dem aktualisierten Text ersetzt, der für die Standardsprache des Unternehmens angegeben wurde.
  - Alle vorhandenen übersetzten Versionen der Betreffzeile und des Nachrichtentextes bleiben unverändert.
- Wenn Sie das Kontrollkästchen "Zum Übersetzen markieren" aktivieren, werden die Betreffzeile und der Nachrichtentext für alle anderen Sprachen nach dem Speichern Ihrer Änderungen mit dem Text für die Betreffzeile und dem Nachrichtentext überschrieben, der für die Standardsprache des Unternehmens angegeben wurde. Der Text wird in blauer Schrift und in Klammern für die anderen Sprachen angezeigt, bis Sie die übersetzte Version eingeben.

**HINWEIS:** Wenn Sie das Kontrollkästchen "Zum Übersetzen markieren" beim Aktualisieren eines beliebigen Feldes in einer Aktion "E-Mail senden" aktivieren, werden die Betreffzeile und der Nachrichtentext nach dem Speichern Ihrer Änderungen für alle Sprachen mit dem Text für die Betreffzeile und dem Nachrichtentext überschrieben, der für die Standardsprache des Unternehmens angegeben wurde. Dies gilt auch, wenn Sie die Betreffzeile oder den Nachrichtentext nicht in der Standardsprache des Unternehmens aktualisiert haben.

### Informationen zum Kontrollkästchen "Zum Übersetzen markieren"

Das Kontrollkästchen "Zum Übersetzen markieren" ist nur gültig, wenn Sie eine vorhandene Workflowaktion "E-Mail senden" bearbeiten und die Standardsprache des Unternehmens im Feld "Übersetzungssprache" ausgewählt ist. Wenn Sie eine neue Workflowaktion "E-Mail senden" erstellen, ist das Kontrollkästchen "Zum Übersetzen markieren" deaktiviert und schreibgeschützt. Außerdem ist das Kontrollkästchen "Zum Übersetzen markieren" schreibgeschützt, wenn Sie beim Bearbeiten der Workflowaktion im Feld "Übersetzungssprache" eine andere Sprache als die Standardsprache des Unternehmens auswählen.

Im Folgenden wird beschrieben, wie eine Aktion "E-Mail senden" erstellt wird.

**HINWEIS:** Die Workflowfunktion in Oracle CRM On Demand ist nicht als Tool zum Senden von Massen-E-Mails vorgesehen. Wenn eine Ihrer Anforderungen darin besteht, Ihren Kunden viele E-Mails zu senden, wird die Verwendung eines Produkts wie Oracle CRM On Demand Marketing empfohlen, damit Ihre Anforderungen erfüllt werden.



**Hinweis zu Beginn.** Um die folgenden Schritte ausführen zu können, muss Ihre Benutzerrolle die Berechtigung "Datenregeln verwalten - Workflowregeln verwalten" enthalten. Informationen zum Hinzufügen von Berechtigungen zu Rollen finden Sie unter [Hinzufügen von Rollen](#) (auf Seite 352).

### **So erstellen Sie eine Aktion "E-Mail senden"**

- 1 Navigieren Sie zu der Regel, in der die Aktion erstellt werden soll:
  - a Klicken Sie auf einer beliebigen Seite oben rechts auf den globalen Link "Admin".
  - b Klicken Sie im Abschnitt "Geschäftsprozessverwaltung" auf "Workflowkonfiguration".
  - c Suchen Sie auf der Seite "Liste der Workflow-Regeln" die Regel, in der die Aktion erstellt werden soll. Weitere Informationen zur Suche nach Workflowregeln auf der Listenseite finden Sie unter [Filtern von Listen](#).

- 2 Klicken Sie für die Regel auf den Link "Workflow-Name".

- 3 Klicken Sie auf der Seite "Workflowregeldetails" in der Titelleiste "Aktionen" auf "Menü", und wählen Sie "E-Mail senden".

**HINWEIS:** Das Trigger-Ereignis in der Workflowregel bestimmt die Aktionstypen, die für die Regel erstellt werden können.

**TIPP:** Sie können eine Kopie einer vorhandenen Workflow-Regelaktion erstellen, indem Sie auf den Link "Kopieren" für die Aktion klicken.

- 4 Geben Sie auf der Seite "Workflow-Aktion bearbeiten" einen Namen für die Aktion ein.

- 5 Wenn Sie die Aktion aktivieren möchten, wählen Sie das Kontrollkästchen "Aktiv".

- 6 Wählen Sie im Feld "Von" wie folgt die E-Mail-Adresse, von der die E-Mail gesendet werden soll, oder geben Sie die E-Mail-Adresse ein:

- Wählen Sie die Option "'Standard-E-Mail-Adresse", wenn die E-Mail von der Standardadresse gesendet werden soll.
- Wählen Sie die Option "Aktueller Benutzer", wenn Sie die E-Mail im Namen des angemeldeten Benutzers senden möchten, der den Workflow auslöst.
- Wählen Sie die Option "Spezifische E-Mail-Adresse", wenn Sie die E-Mail im Namen einer spezifischen Adresse senden möchten, und geben Sie dann die Adresse an.

Bei der Adresseingabe gelten folgende Einschränkungen:

- Sie können die E-Mail-Adresse direkt eingeben oder auf das Symbol *fx* neben dem Feld klicken und Expression Builder zur Definition der E-Mail-Adresse verwenden.
- Geben Sie nur eine E-Mail-Adresse ein. Mehrere Adressen werden im Feld "Von" nicht unterstützt.
- Wenn Sie eine absolute E-Mail-Adresse verwenden, müssen Sie die Adresse in einfache oder doppelte Anführungszeichen einschließen.

- Expression Builder prüft nur die Syntax der Adressenausdrücke. Es wird nicht geprüft, ob die Adresse gültig ist.
- Dieses Feld darf maximal 1024 Zeichen enthalten.

### 7 Wählen Sie im Feld "An" wie folgt die E-Mail-Adresse für den Empfänger der E-Mail aus:

- Wählen Sie "Bestimmter Benutzer" oder "Aufgezeichnete E-Mail-Adresse" und dann wie folgt den Empfänger aus:
  - Wenn Sie "Bestimmter Benutzer" auswählen, klicken Sie auf das Suchsymbol und wählen den Benutzer aus.
  - Bei Auswahl von "Aufgezeichnete E-Mail-Adresse" wählen Sie den Empfänger aus der Liste aus.

Wenn Sie als Empfänger eine Teamrolle auswählen, sendet die Workflowregel die E-Mail an jeden Benutzer, der die zugewiesene Teamrolle innehat.

**HINWEIS:** Für die Datensatztypen "Firma", "Person", "Lead", "Verkaufsprojekt" und "Serviceanfrage" sind alle benutzerdefinierten Rollen, die dem Datensatztyp hinzugefügt werden, in der Empfängerliste "Aufgezeichnete E-Mail-Adresse" verfügbar. Weitere Informationen zum Anpassen von Datensätzen finden Sie auf der [Seite "Datensatztyp - Anwendungsanpassung"](#) (auf Seite 118). Informationen zu den Empfängern, denen Sie E-Mails senden können, wenn die Workflowaktion für den Datensatztyp "Benutzer" durchgeführt wird, finden Sie unter [Zu berücksichtigende Aspekte beim Erstellen von Workflowregeln für den Datensatztyp "Benutzer"](#) (auf Seite 502).

- Wählen Sie die Option "Spezifische E-Mail-Adresse", und geben Sie die Adressen an.

Bei der Adresseingabe muss Folgendes berücksichtigt werden:

- Sie können E-Mail-Adressen direkt eingeben oder auf das Symbol *fx* neben dem Feld klicken und Expression Builder zur Definition von E-Mail-Adressen verwenden.
- Zur Eingabe von mehreren Adressen verwenden Sie als Trennzeichen ein Semikolon (;).
- Absolute E-Mail-Adressen müssen in einfache oder doppelte Anführungszeichen eingeschlossen werden.
- Expression Builder prüft nur die Syntax der Adressenausdrücke. Es wird nicht geprüft, ob die Adressen gültig sind.
- Dieses Feld darf maximal 1024 Zeichen enthalten.
- Wenn ein Ausdruck, den Sie hier eingeben, eine E-Mail-Adresse zurückgibt, die ein Zeichen enthält, das nicht für die Verwendung in E-Mail-Adressen in der Standardanwendung unterstützt wird, kann Oracle CRM On Demand keine E-Mail an diese Adresse senden, selbst wenn das Kontrollkästchen "Unicodezeichen in E-Mail-Feldern zulassen" im Unternehmensprofil aktiviert ist. Informationen zu den Zeichen, die für die Verwendung in E-Mail-Adressen unterstützt werden, finden Sie unter Informationen zu Sonderzeichen in E-Mail-Adressen.

Das folgende Beispiel zeigt einen Eintrag mit mehreren Adressen:

```
PRE(' <Email Field>' ) + ";" + [ <Email Field> ] + ";" + "john.doe@company.com"
```

**HINWEIS:** Wenn Sie eine Workflowaktion zum Senden von E-Mails für den Datensatztyp "Benutzer" erstellen, ist die Option "Spezifische E-Mail-Adresse" im Feld für den Empfänger nicht verfügbar. Nur die Optionen "Bestimmter Benutzer" und "Aufgezeichnete E-Mail-Adresse" sind verfügbar.

### 8 Geben Sie die Betreffzeile für die E-Mail ein.

Sie können Funktionen und Feldnamen in den Text einbetten. Drei Prozentzeichen (%%%) vor und nach einer eingebetteten Funktion oder einem eingebetteten Feldnamen bedeuten, dass die Funktion bzw. der Feldname in einen Textwert umgewandelt werden soll.

Der Text könnte beispielsweise Folgendes beinhalten:

**Ei ne neue %%%[<AccountType>]%%% Firma wurde erstellt**

Wenn Sie einen Funktions- oder Feldnamen direkt im Feld eingeben, müssen Sie vor und hinter ihm drei Prozentzeichen einfügen. Wenn Sie Expression Builder verwenden, um eine Funktion bzw. einen Feldnamen einzubetten, werden die Prozentzeichen automatisch hinzugefügt. Wenn Sie Expression Builder verwenden, um einen komplexen Ausdruck einzubetten, werden die Prozentzeichen eventuell nicht an den korrekten Stellen eingefügt. In diesem Fall muss sichergestellt werden, dass die Prozentzeichen vor und nach dem gesamten Ausdruck platziert werden, damit der Ausdruck richtig ausgewertet wird.

Beispielsweise werden mit %%%Today() + 30%% dem aktuellen Datum 30 Tage hinzugefügt; %%%Today() %%+ 30 jedoch verknüpft 30 mit der Zeichenkettendarstellung des aktuellen Datums.

Um Expression Builder zum Einbetten von Funktionen und Feldnamen in das Feld zu verwenden, klicken Sie auf das Symbol *fx* neben dem Feld. Wenn Sie lediglich statischen Text eingeben möchten, brauchen Sie Expression Builder nicht zu verwenden.

Dieses Feld darf maximal 1024 Zeichen enthalten, einschließlich der Prozentzeichen vor und nach den Funktionen und Feldnamen.

### 9 Wählen Sie im Feld "E-Mail-Format" das Format aus, das Sie für die E-Mail-Nachricht verwenden möchten.

Sie können "Nur Text" oder "HTML" als Nachrichtenformat auswählen.

### 10 Geben Sie die Nachricht für die E-Mail ein.

Sie können, wie in Schritt 8 beschrieben, Funktionen und Feldnamen in den Text einbetten.

Der Text könnte beispielsweise Folgendes beinhalten:

**Sehr geehrter Herr %%%[<ContactLastName>]%%%,**

Dieses Feld darf maximal 2000 Zeichen enthalten, einschließlich der Prozentzeichen vor und nach den Ausdrücken.

Informationen zu Berücksichtigungen beim Verwenden von HTML-Code in Nachrichten sowie eine Liste der unterstützten Elemente und Attribute finden Sie unter [HTML-Code in Workflow-E-Mail-Nachrichten](#) (auf Seite 533).

### 11 Speichern Sie die Aktion.

Im folgenden Verfahren wird beschrieben, wie eine übersetzte Version der Betreffzeile und des Nachrichtentextes in der E-Mail eingegeben wird.

**HINWEIS:** Wenn Sie für eine Sprache keine Übersetzung für die Betreffzeile und den Nachrichtentext eingeben, wird stattdessen die Textversion in der Standardunternehmenssprache verwendet. Wenn Sie den Text der Betreffzeile, den Nachrichtentext oder beides später in der Standardsprache des Unternehmens in einer vorhandenen Aktion "E-Mail senden" ändern und das Kontrollkästchen "Zum Übersetzen markieren" nicht aktivieren, werden die Aktualisierungen auch auf die Betreffzeile und den Nachrichtentext aller Sprachen angewendet, für die nie eine Übersetzung eingegeben wurde.

### **So geben Sie eine übersetzte Version der Betreffzeile und des Nachrichtentextes für die E-Mail ein:**

- 1 Klicken Sie auf der Seite "Workflowregeldetails" auf den Link "Bearbeiten" für die Workflowaktion "E-Mail senden", für die Sie die Übersetzung eingeben möchten.
- 2 Wählen Sie auf der Seite "Workflowaktion bearbeiten" im Feld "Übersetzungssprache" die Sprache aus, für die Sie die Übersetzung eingeben möchten.
- 3 Geben Sie im Feld "Betreff" die übersetzte Version der Betreffzeile der E-Mail ein.  
Sie können Funktionen und Feldnamen in den Text einbetten.
- 4 Geben Sie im Feld "Nachrichtentext" die übersetzte Version des Nachrichtentextes ein.  
Sie können Funktionen und Feldnamen in den Text einbetten.
- 5 Speichern Sie die Änderungen.
- 6 Wiederholen Sie dieses Verfahren für jede Sprache, für die Sie eine Übersetzung eingeben möchten.

**HINWEIS:** Bei den sprachunabhängigen Feldnamen und der Feldnamensyntax, die in allen Beispielausdrücken in diesem Thema verwendet werden, handelt es sich um die Feldnamen und Feldnamensyntax, die in Expression Builder in Releases vor Release 29 Service Pack 1 verwendet wurden. Diese Beispiele sind weiterhin gültig. Wenn Sie jedoch die entsprechenden Felder für einen Ausdruck in der Liste "Felder" in Expression Builder ab Release 29 Service Pack 1 auswählen, unterscheiden sich die Feldnamen und die Feldnamensyntax von den Namen und der Syntax in den Beispielen. Es wird empfohlen, die Felder für Ihre Ausdrücke immer in der Liste "Felder" in Expression Builder auszuwählen, sodass die Feldnamen und die Feldnamensyntax stets richtig sind. Weitere Informationen zu den Feldnamen und zur Feldnamensyntax in Ausdrücken finden Sie unter [Informationen zu Ausdrücken](#) (auf Seite 938).

Schritt-für-Schritt-Anleitungen zum Erstellen anderer Typen von Workflow-Aktionen finden Sie in den folgenden Abschnitten:

- [Erstellen von Workflowaktionen: Buch zuweisen](#) (auf Seite 512)
- [Erstellen von Workflowaktionen: Integrationsereignis erstellen](#) (auf Seite 515)
- [Erstellen von Workflowaktionen: Aufgabe erstellen](#) (auf Seite 519)
- [Erstellen von Workflowaktionen: Werte aktualisieren](#) (auf Seite 540)
- [Erstellen von Workflow-Aktionen: Warten](#) (auf Seite 542)

### **Verwandte Themen**

Zugehörige Informationen zu Workflows finden Sie in den folgenden Abschnitten:

- [Informationen zu Workflowregeln](#) (siehe "[Informationen zu Workflow-Regeln](#)" auf Seite 480)
- [Informationen zu Workflowaktionen](#) (auf Seite 493)
- [Informationen über zeitbasierte Workflow-Regeln](#) (auf Seite 496)
- [Erstellen von Workflowregeln](#) (siehe "[Erstellen von Workflow-Regeln](#)" auf Seite 504)
- [Ändern der Reihenfolge von Workflowregelaktionen](#) (siehe "[Ändern der Reihenfolge von Workflow-Regel-Aktionen](#)" auf Seite 546)

- [Deaktivieren von Workflowregeln und -aktionen](#) (siehe "[Deaktivieren von Workflow-Regeln und -Aktionen](#)" auf Seite 548)
- [Löschen von Workflowregeln und -aktionen](#) (siehe "[Löschen von Workflow-Regeln und -Aktionen](#)" auf Seite 550)

## HTML-Code in Workflow-E-Mail-Nachrichten

Beachten Sie beim Verwenden von HTML-Code im Feld "Nachricht" in einer Workflowaktion "E-Mail senden" Folgendes:

- Wenn Sie Ihre Workflowaktion speichern, werden der E-Mail-Nachricht möglicherweise zusätzliche Umbrüche und Leerzeichen hinzugefügt. Diese zusätzlichen Zeilen und Leerzeichen sind in der E-Mail, die an den Empfänger gesendet wird, nicht vorhanden.
- Wenn ein Ausdruck in der HTML-E-Mail-Nachricht als Zeichenfolge bewertet wird, die ein HTML-Tag enthält, wird das Tag codiert, sodass es als von der E-Mail-Anwendung des Empfängers als Text und nicht als HTML-Code verarbeitet wird, wenn die E-Mail von Oracle CRM On Demand gesendet wird.

Beispiel: Nehmen wir an, dass eine E-Mail-Nachricht den Ausdruck `%%%[Description]%%%` enthält, um den Wert des Feldes "Beschreibung" zurückzugeben, und dass das Feld "Beschreibung" den folgenden HTML-Code enthält:

```
<b>Dies ist die Beschreibung</b>
```

In diesem Fall werden die Tags, die als Teil des Feldwertes zurückgegeben werden, nicht als HTML-Code interpretiert, wenn der Ausdruck bewertet wird. Stattdessen wird der Wert für das Feld "Beschreibung" in der E-Mail-Nachricht genau so angezeigt, wie er im Feld "Beschreibung" in Oracle CRM On Demand enthalten ist, einschließlich den Tags `<b>` und `</b>`.

- Wenn die E-Mail-Anwendung des Empfängers HTML nicht unterstützt, legt die E-Mail-Anwendung fest, wie die HTML-Nachricht für den Empfänger angezeigt wird.
- Für die HTML-E-Mail-Nachricht unterstützt Oracle CRM On Demand eine Untergruppe von Elementen, die in HTML5 unterstützt werden. Wenn Sie ein HTML-Element verwenden, das von Oracle CRM On Demand nicht für die Verwendung in einer Workflow-E-Mail-Nachricht unterstützt wird, werden die Tags des nicht unterstützten Elements aus der E-Mail-Nachricht entfernt, wenn Sie die Workflowaktion speichern. Es wird keine Fehlermeldung angezeigt. Bei bestimmten Elementen wird auch der Inhalt des Elements aus der Nachricht entfernt.

In den restlichen Abschnitten dieses Themas finden Sie Details zu den unterstützten und nicht unterstützten Elementen.

## Unterstützte Elemente und Attribute

In der folgenden Tabelle sind die Elemente aufgeführt, die Oracle CRM On Demand für die Verwendung in einer Workflow-E-Mail-Nachricht unterstützt, sowie die für die Elemente unterstützten Attribute. Informationen zu Eigenschaften, die für die Verwendung des Style-Attributs unterstützt werden, finden Sie im entsprechenden Abschnitt in diesem Thema.

Unterstützte Elemente	Unterstützte Attribute
-----------------------	------------------------

Unterstützte Elemente	Unterstützte Attribute
<a>	<ul style="list-style-type: none"> <li>■ href</li> <li>■ rel</li> <li>■ style</li> </ul>
<abbr>	<ul style="list-style-type: none"> <li>■ style</li> <li>■ title</li> </ul>
<address>	style
<b>	style
<bdo>	<ul style="list-style-type: none"> <li>■ dir</li> <li>■ style</li> </ul>
<blockquote>	style
 	style
<caption>	style
<cite>	style
<code>	style
<col>	<ul style="list-style-type: none"> <li>■ align</li> <li>■ span</li> <li>■ style</li> <li>■ valign</li> <li>■ width</li> </ul>
<colgroup>	<ul style="list-style-type: none"> <li>■ align</li> <li>■ span</li> <li>■ style</li> <li>■ valign</li> <li>■ width</li> </ul>
<dd>	style
<del>	style
<dfn>	style
<div>	<ul style="list-style-type: none"> <li>■ align</li> <li>■ style</li> </ul>

Unterstützte Elemente	Unterstützte Attribute
<dl>	style
<dt>	style
<em>	style
<fieldset>	style
<h1>	style
<h2>	style
<h3>	style
<h4>	style
<h5>	style
<h6>	style
<hr>	<ul style="list-style-type: none"> <li>■ align</li> <li>■ size</li> <li>■ style</li> <li>■ width</li> </ul>
<i>	style
<img>	<ul style="list-style-type: none"> <li>■ align</li> <li>■ alt</li> <li>■ border</li> <li>■ height</li> <li>■ hspace</li> <li>■ src</li> <li>■ style</li> <li>■ vspace</li> <li>■ width</li> </ul>
<ins>	style
<legend>	style
<li>	style
<ol>	style

Unterstützte Elemente	Unterstützte Attribute
<p>	<ul style="list-style-type: none"> <li>■ align</li> <li>■ style</li> </ul>
<pre>	style
<q>	style
<s>	style
<samp>	style
<small>	style
<span>	style
<strong>	style
<sub>	style
<sup>	style
<table>	<ul style="list-style-type: none"> <li>■ align</li> <li>■ bgcolor</li> <li>■ border</li> <li>■ cellpadding</li> <li>■ cellspacing</li> <li>■ height</li> <li>■ style</li> <li>■ width</li> </ul>
<tbody>	style
<td>	<ul style="list-style-type: none"> <li>■ abbr</li> <li>■ align</li> <li>■ bgcolor</li> <li>■ colspan</li> <li>■ height</li> <li>■ rowspan</li> <li>■ style</li> <li>■ width</li> </ul>
<tfoot>	style



Unterstützte Elemente	Unterstützte Attribute
<th>	<ul style="list-style-type: none"> <li>■ abbr</li> <li>■ align</li> <li>■ bgcolor</li> <li>■ colspan</li> <li>■ height</li> <li>■ rowspan</li> <li>■ style</li> <li>■ width</li> </ul>
<thead>	style
<tr>	<ul style="list-style-type: none"> <li>■ align</li> <li>■ height</li> <li>■ style</li> <li>■ valign</li> <li>■ width</li> </ul>
<u>	style
<ul>	style
<var>	style

Weitere Informationen zu HTML5 finden Sie in der HTML5-Spezifikation auf der Website von World Wide Web Consortium (W3C).

## Unterstützte Eigenschaften für das Style-Attribut

Die folgenden Eigenschaften für die überlappende Formatvorlage (CSS) werden für die Verwendung des Style-Attributs unterstützt. Das Attribut kann mit allen Elementen verwendet werden, deren Verwendung in Nachrichten in Workflow-E-Mails unterstützt wird.

- color
- font-family
- font-size
- font-style
- list-style-position
- list-style-type
- text-align

Wenn Sie eine Eigenschaft verwenden, die von Oracle CRM On Demand nicht für die Verwendung mit dem Style-Attribut unterstützt wird, wird die nicht unterstützte Eigenschaft aus dem Style-Attribut entfernt, wenn Sie die Workflowaktion speichern.

### Nicht unterstützte Elemente

Wenn Sie ein HTML-Element verwenden, das von Oracle CRM On Demand nicht für die Verwendung in einer Workflow-E-Mail-Nachricht unterstützt wird, werden die Tags des nicht unterstützten Elements aus der E-Mail-Nachricht entfernt, wenn Sie die Workflowaktion speichern. Es wird keine Fehlermeldung angezeigt. Der Inhalt des Elements bleibt in der Nachricht erhalten. Dies gilt nicht für die folgenden Elemente. Für die folgenden Elemente werden sowohl Tags als auch Inhalte des Elements aus Sicherheitsgründen entfernt:

- <applet>
- <area>
- <base>
- <basefont>
- <big>
- <button>
- <center>
- <font>
- <form>
- <frame>
- <frameset>
- <iframe>
- <input>
- <isindex>
- <label>
- <link>
- <map>
- <menu>
- <noframes>
- <noscript>
- <object>
- <optgroup>
- <option>
- <param>
- <script>

- <select>
- <strike>
- <style>
- <textarea>
- <tt>

## Beispiel für eine HTML-Nachricht

Das folgende Beispiel zeigt, wie Oracle CRM On Demand eine HTML-Nachricht in einer Workflow-E-Mail verarbeitet. In diesem Beispiel sendet die Workflowaktion eine E-Mail an Mitglieder eines Teams, wenn ein Verkaufsprojekt mit hoher Priorität erstellt wird.

Die Nachricht kann folgendermaßen im Feld "Nachricht" in der Workflow-Aktion "E-Mail senden" eingegeben werden:

```
<html>
<body>
<pre>
<b>Liebes Team,</b>
<br>
<big>es gibt tolle Neuigkeiten.</big>
```

Das von %%%[Created By Full Name]%%% erstellte Verkaufsprojekt <i>%%[Name]%%</i> scheint ein Verkaufsprojekt mit <b>hohem Potenzial</b> zu sein. <b>Bearbeitet es mit Priorität, damit wir es zum nächsten Quartal hinzufügen können.</b>

Danke und viele Grüße

David

```
</pre>
</body>
</html>
```

**HINWEIS:** Wenn Sie das Element "<pre>" nicht verwenden, um den Nachrichteninhalte einzuschließen, müssen Sie jeden Zeilenumbruch mit dem Tag "<br>" kennzeichnen.

Die eingegebene E-Mail-Nachricht enthält Instanzen der Elemente <html>, <body> und <big>, die nicht unterstützt werden. Wenn die Workflowaktion gespeichert wird, werden die Tags für die Elemente <html> und <body> entfernt, der Inhalt der Elemente bleibt jedoch erhalten. Wenn Sie das Element <big> verwenden, werden sowohl die Tags als auch der Inhalt der Elemente entfernt. Die Nachricht wird in der gespeicherten Workflowaktion dann folgendermaßen angezeigt:

```
<pre>
<b>Liebes Team,</b>
```

Das von %%%[Created By Full Name]%%% erstellte Verkaufsprojekt <i>%%[Name]%%</i> scheint ein Verkaufsprojekt mit <b>hohem Potenzial</b> zu sein. <b>Bearbeitet es mit Priorität, damit wir es zum nächsten Quartal hinzufügen können.</b>

Danke und viele Grüße

David

</pre>

Wenn die E-Mail gesendet ist, wird sie folgendermaßen in einer E-Mail-Anwendung angezeigt, die HTML unterstützt:

**Liebes Team,**

Das von Amanda Jacobsen erstellte Verkaufsprojekt *Kraftfahrzeughersteller* scheint ein Verkaufsprojekt mit **hohem Potenzial** zu sein. **Bearbeitet es mit hoher Priorität, damit wir es zum nächsten Quartal hinzufügen können.**

Danke und viele Grüße

David

## Erstellen von Workflowaktionen: Werte aktualisieren

Mit der Aktion "Werte aktualisieren" für eine Workflow-Regel werden Felder automatisch aktualisiert, sobald sich ein Datensatz ändert. Die Informationen zur ursprünglichen Änderung gehen dabei nicht verloren (d.h. Informationen dazu, wann, von wem und inwieweit die Daten geändert wurden). Die Aktion wird am Ende der Wartezeit ausgeführt, die in einer oder mehreren Warteaktionen definiert ist (sofern vorhanden), die der Aktion "Werte aktualisieren" in der Workflowregel vorangehen.

Der Aktion "Werte aktualisieren" in der Workflow-Regel muss mindestens eine aktive Warteaktion vorangehen. Hiervon ausgenommen ist das Trigger-Ereignis "Vor geändertem Datensatz gespeichert". Mit Ausnahme von Workflowregeln, bei denen das Triggerereignis "Vor geändertem Datensatz gespeichert" lautet, können Sie in Oracle CRM On Demand eine Aktion "Werte aktualisieren" nur aktivieren, wenn der Aktion in der Workflowregel mindestens eine aktive Warteaktion vorangeht. Bei Workflowregeln mit mehreren Aktionen "Werte aktualisieren" ist nicht für jede Aktion eine Warteaktion erforderlich. In diesem Fall ist eine Warteaktion ausreichend, die allen Aktionen "Werte aktualisieren" in der Regel vorangeht.

**HINWEIS:** Sie können mehrere Aktionen für eine Workflow-Regel erstellen. Pro Regel sind bis zu 25 Aktionen zulässig.

Im Folgenden wird beschrieben, wie die Aktion "Werte aktualisieren" erstellt wird.

**Hinweis zu Beginn.** Um die folgenden Schritte ausführen zu können, muss Ihre Benutzerrolle die Berechtigung "Datenregeln verwalten - Workflowregeln verwalten" enthalten. Informationen zum Hinzufügen von Berechtigungen zu Rollen finden Sie unter [Hinzufügen von Rollen](#) (auf Seite 352).

### So erstellen Sie eine Aktion "Werte aktualisieren"

- 1 Navigieren Sie zu der Regel, in der die Aktion erstellt werden soll:
  - a Klicken Sie auf einer beliebigen Seite oben rechts auf den globalen Link "Admin".
  - b Klicken Sie im Abschnitt "Geschäftsprozessverwaltung" auf "Workflowkonfiguration".
  - c Suchen Sie auf der Seite "Liste der Workflow-Regeln" die Regel, in der die Aktion erstellt werden soll.

Weitere Informationen zur Suche nach Workflowregeln auf der Listenseite finden Sie unter Filtern von Listen.

- 2 Klicken Sie für die Regel auf den Link "Workflow-Name".
- 3 Klicken Sie auf der Seite "Workflow-Regeldetails" in der Titelleiste "Aktionen" auf "Menü", und wählen Sie "Werte aktualisieren".

**HINWEIS:** Das Trigger-Ereignis in der Workflow-Regel bestimmt die Aktionstypen, die für die Regel erstellt werden können.

**TIPP:** Sie können eine Kopie einer vorhandenen Workflow-Regelaktion erstellen, indem Sie auf den Link "Kopieren" für die Aktion klicken.

- 4 Geben Sie auf der Seite "Workflow-Aktion bearbeiten" einen Namen für die Aktion ein.
- 5 Wenn Sie die Aktion aktivieren möchten, wählen Sie das Kontrollkästchen "Aktiv".
- 6 Füllen Sie die in der folgenden Tabelle beschriebenen Felder aus, und speichern Sie die Aktion.

Feld	Beschreibung
Feldname	<p>Wählen Sie den Namen des zu aktualisierenden Feldes aus der Dropdown-Liste aus.</p> <p><b>HINWEIS:</b> Das Felderset, das aktualisiert werden kann, wird vom Datensatztyp für die Workflowregel bestimmt. Ist ein Feld auch auf der Feldeinrichtungsebene als schreibgeschützt angegeben, kann dieses Feld nicht mit der Aktion "Werte aktualisieren" aktualisiert werden. Bei manchen Datensatztypen enthält das Felderset, das aktualisiert werden kann, einige Felder für benutzerdefinierte Objekte. Die Felder "Benutzerdefiniertes Objekt 01", "Benutzerdefiniertes Objekt 02" und "Benutzerdefiniertes Objekt 03" sowie die entsprechenden ID-Felder können für eine Reihe von Datensatztypen aktualisiert werden. Für den Datensatztyp "Verkaufsprojekt" können die Felder "Benutzerdefiniertes Objekt 05" und "Benutzerdefiniertes Objekt 06" sowie die entsprechenden ID-Felder ebenfalls aktualisiert werden.</p>
Wert	<p>Klicken Sie neben dem Feld auf das Symbol <i>fx</i>, und definieren Sie den Ausdruck zur Berechnung des neuen Feldwertes. Sie können die Syntax über die Schaltfläche "Syntax überprüfen" in Expression Builder testen.</p> <p>Dieses Feld darf maximal 1024 Zeichen enthalten.</p> <p>Wenn Sie einen Ausdruck zur Berechnung eines Feldes, wie z.B. ein benutzerdefiniertes Gewinnspannenfeld, definieren, bei dem die Gewinnspanne dem Umsatz abzüglich der Kosten entspricht, wird der Feldwert bei jedem Auslösen der Workflow-Regel berechnet, auch wenn sich der Umsatz oder die Kosten nicht geändert haben. Um eine bessere Leistung zu erzielen, können Sie eine zusätzliche Bedingung für die Workflow-Regel festlegen, z.</p>

Feld	Beschreibung
	<p>B.:</p> <pre>FieldValue(' &lt;Umsatz&gt;' ) &lt;&gt; PRE(' &lt;Umsatz&gt;' ) OR FieldValue(' &lt;Kosten&gt;' ) &lt;&gt; PRE(' &lt;Kosten&gt;' )</pre> <p>Die PRE-Funktion gibt den Wert zurück, der sich vor der Aktualisierung des Feldes im Feld befand.</p>
Vorhandene Werte überschreiben	<p>Aktivieren Sie dieses Kontrollkästchen, wenn der im Feld vorhandene Wert mit dem neuen Wert überschrieben werden soll.</p> <p>Wenn im Feld bereits ein Wert enthalten ist, wird der Wert erst aktualisiert, nachdem dieses Kontrollkästchen aktiviert wurde.</p> <p>Wenn das Feld leer ist, wird es mit dem neuen Wert aktualisiert, auch wenn dieses Kontrollkästchen nicht aktiviert ist.</p>

Schritt-für-Schritt-Anleitungen zum Erstellen anderer Typen von Workflow-Aktionen finden Sie in den folgenden Abschnitten:

- [Erstellen von Workflowaktionen: Buch zuweisen](#) (auf Seite 512)
- [Erstellen von Workflowaktionen: Integrationsereignis erstellen](#) (auf Seite 515)
- [Erstellen von Workflowaktionen: Aufgabe erstellen](#) (auf Seite 519)
- [Erstellen von Workflowaktionen: E-Mail senden](#) (auf Seite 526)
- [Erstellen von Workflow-Aktionen: Warten](#) (auf Seite 542)

### Verwandte Themen

Weitere zugehörige Informationen zu Workflows finden Sie unter folgenden Themen:

- [Informationen zu Workflowregeln](#) (siehe "[Informationen zu Workflow-Regeln](#)" auf Seite 480)
- [Informationen zu Workflowaktionen](#) (auf Seite 493)
- [Informationen über zeitbasierte Workflow-Regeln](#) (auf Seite 496)
- [Erstellen von Workflowregeln](#) (siehe "[Erstellen von Workflow-Regeln](#)" auf Seite 504)
- [Ändern der Reihenfolge von Workflowregelaktionen](#) (siehe "[Ändern der Reihenfolge von Workflow-Regel-Aktionen](#)" auf Seite 546)
- [Deaktivieren von Workflowregeln und -aktionen](#) (siehe "[Deaktivieren von Workflow-Regeln und -Aktionen](#)" auf Seite 548)
- [Löschen von Workflowregeln und -aktionen](#) (siehe "[Löschen von Workflow-Regeln und -Aktionen](#)" auf Seite 550)

## Erstellen von Workflow-Aktionen: Warten

Mit einer Warteaktion wird die Ausführung von anderen (nachfolgenden) Aktionen in einer Workflowregel in Oracle CRM On Demand so lange, bis die Wartezeit verstrichen ist. Sie können die Wartezeit als Zeitperiode

angeben, oder Sie können ein Enddatum und eine Endzeit für die Warteperiode angeben. Außerdem können Sie die Wartezeit direkt angeben oder einen Ausdruck für deren Berechnung erstellen.

**HINWEIS:** Mit der Wartezeit wird die Mindestzeitdauer angegeben, die verstreichen muss, bevor Oracle CRM On Demand andere Aktionen in der Workflowregel ausführt. Die tatsächliche Dauer, die verstreicht, bevor die anderen Aktionen ausgeführt werden, ist möglicherweise länger. Dies hängt von der Auslastung der Oracle CRM On Demand-Datenbank und des Oracle CRM On Demand-Servers sowie von der Anzahl der Warteaktionen ab, die ausstehend sind, wenn die Wartezeit beendet ist.

### Informationen über Warteaktionen und Aktionen zum Erstellen von Integrationsereignissen

Wenn Sie die Aktion "Integrationsereignis erstellen" verwenden möchten, um ein Integrationsereignis zu erstellen, das die Änderungen erfasst, die von dem Ereignis, das eine Workflow-Regel auslöst, an einem Datensatz vorgenommen wurden, müssen Sie die Aktion "Integrationsereignis erstellen" in der Abfolge der Aktionen in der Workflow-Regel vor allen Warteaktionen anordnen. Steht eine Warteaktion in einer Workflow-Regel vor der Aktion "Integrationsereignis erstellen", verhindert die Warteaktion, dass die Aktion "Integrationsereignis erstellen" Änderungen am Datensatz erkennt. Wenn der Wartezeitraum in der Warteaktion abläuft, wird der Datensatz erneut gelesen, bevor die verbleibenden Aktionen in der Regel ausgeführt werden, und die Werte der Felder im Datensatz vor dem Ereignis, das die Workflow-Regel ausgelöst hat, werden nicht beibehalten. Daher gelten der vorherige Wert und der aktuelle Wert eines Feldes als identisch, und die Aktion "Integrationsereignis erstellen" erstellt kein Integrationsereignis, da sie keine Änderungen in den verfolgten Feldern erkennt.

**HINWEIS:** Sie können mehrere Aktionen für eine Workflow-Regel erstellen. Pro Regel sind bis zu 25 Aktionen zulässig.

Im Folgenden wird beschrieben, wie eine Warteaktion erstellt wird.

**Hinweis zu Beginn.** Um die folgenden Schritte ausführen zu können, muss Ihre Benutzerrolle die Berechtigung "Datenregeln verwalten - Workflowregeln verwalten" enthalten. Informationen zum Hinzufügen von Berechtigungen zu Rollen finden Sie unter [Hinzufügen von Rollen](#) (auf Seite 352).

#### *So erstellen Sie eine Warteaktion*

- 1** Navigieren Sie zu der Regel, in der die Aktion erstellt werden soll:
  - a** Klicken Sie auf einer beliebigen Seite oben rechts auf den globalen Link "Admin".
  - b** Klicken Sie im Abschnitt "Geschäftsprozessverwaltung" auf "Workflowkonfiguration".
  - c** Suchen Sie auf der Seite "Liste der Workflow-Regeln" die Regel, in der die Aktion erstellt werden soll. Weitere Informationen zur Suche nach Workflowregeln auf der Listenseite finden Sie unter Filtern von Listen.
- 2** Klicken Sie für die Regel auf den Link "Workflow-Name".
- 3** Klicken Sie auf der Seite "Workflow-Regeldetails" in der Titelleiste "Aktionen" auf "Menü", und wählen Sie "Warten".

**HINWEIS:** Das Trigger-Ereignis in der Workflow-Regel bestimmt die Aktionstypen, die für die Regel erstellt werden können.

**TIPP:** Sie können eine Kopie einer vorhandenen Workflow-Regelaktion erstellen, indem Sie auf den Link "Kopieren" für die Aktion klicken.

- 4 Geben Sie auf der Seite "Workflow-Aktion bearbeiten" einen Namen für die Aktion ein.
- 5 Wenn Sie die Aktion aktivieren möchten, wählen Sie das Kontrollkästchen "Aktiv".
- 6 Wenn Sie verhindern möchten, dass Oracle CRM On Demand die Regelbedingungen nach Ablauf der Wartezeit neu bewertet, deaktivieren Sie das Kontrollkästchen "Regelbedingungen nach Wartezeit neu bewerten".

**HINWEIS:** Weitere Informationen über das Kontrollkästchen "Regelbedingungen nach Wartezeit neu bewerten" finden Sie unter [Info über zeitbasierte Workflow-Regeln](#) (siehe "[Informationen über zeitbasierte Workflow-Regeln](#)" auf Seite 496).

- 7 Geben Sie die Wartezeit mit einer der folgenden Optionen an:
  - Wählen Sie die Option "Periode", und geben Sie die Wartezeit wie folgt in Jahren, Monaten, Tagen, Stunden und Minuten an:
    - Geben Sie im Feld "Jahr" eine positive Ganzzahl zwischen 0 (null) und 5 ein.
    - Geben Sie im Feld "Monate" eine positive Ganzzahl zwischen 0 (null) und 12 ein.
    - Geben Sie im Feld "Tage" eine positive Ganzzahl zwischen 0 (null) und 200 ein.
    - Geben Sie im Feld "Stunden" eine positive Ganzzahl zwischen 0 (null) und 200 ein.
    - Geben Sie im Feld "Minuten" eine positive Ganzzahl zwischen 0 (null) und 59 ein.

Die Eingabe von negativen Werten oder Gleitkommazahlen (z.B. 1,5) ist nicht möglich.

**HINWEIS:** Die längstmögliche Periode, die Sie mit der Option "Periode" angeben können, ist 5 Jahre, 12 Monate, 200 Tage, 200 Stunden und 59 Minuten. Wenn Sie eine längere Periode angeben möchten, müssen Sie statt der Option "Periode" die Option "Periodenausdruck" verwenden.

- Wählen Sie die Option "Periodenausdruck", und klicken Sie anschließend auf das Symbol  $fx$  neben dem Feld. Verwenden Sie Expression Builder, um einen Ausdruck zur Berechnung der Verzögerungsdauer zu erstellen.

Mit der Dauerfunktion in Expression Builder können Sie eine Periode in Tagen oder Tagesabschnitten berechnen. Weitere Informationen hierzu finden Sie unter [Dauer](#) (siehe "[Duration](#)" auf Seite 952).

Der Ausdruck muss eine Zahl ergeben. Nachfolgend sind einige Beispiele für gültige Ausdrücke zur Berechnung der Verzögerungsdauer aufgeführt:

`Durati on(' P0YT1H' ) + Durati on(' P0YT1M' ) + Durati on(' P1Y' )`

`Durati on(' P0YT1H' ) + 1`

`Durati on(' P1YT1H' ) - 1`

Es gibt keine Begrenzung für die Periodenlänge, die von dem Ausdruck zurückgegeben werden kann.



**HINWEIS:** Wenn die berechnete Wartezeit negativ ist, wird die Wartezeit auf null gesetzt und die Warteaktion sofort abgeschlossen. Alle verbleibenden Aktionen in der Workflow-Regel werden ohne Verzögerung ausgeführt.

- Wählen Sie die Zeitoption, klicken Sie auf das Kalendersymbol, und wählen Sie das Enddatum sowie die Enduhrzeit für die Verzögerung.

Wählen Sie die Uhrzeit entsprechend der Zeitzone, die in Ihren persönlichen Einstellungen angegeben ist.

- Wählen Sie die Option "Zeitausdruck", und klicken Sie anschließend auf das Symbol *fx* neben dem Feld. Verwenden Sie Expression Builder, um einen Ausdruck zur Berechnung des Enddatums und der Enduhrzeit der Verzögerung zu erstellen.

Mit der Dauerfunktion in Expression Builder können Sie eine Periode in Tagen oder Tagesabschnitten berechnen. Weitere Informationen hierzu finden Sie unter [Dauer](#) (siehe "Duration" auf Seite 952).

Der Ausdruck muss ein Datum und eine Uhrzeit ergeben. Nachfolgend sind einige Beispiele für gültige Ausdrücke zur Berechnung des Enddatums und der Enduhrzeit der Verzögerung aufgeführt:

`Timestamp() + Duration(' P0YT5M')`

`Today() + Duration(' P0YT1H5M')`

**HINWEIS:** Wenn das berechnete Enddatum und die berechnete Enduhrzeit bereits verstrichen sind, wird die Wartezeit auf 0 (null) gesetzt, und die Warteaktion wird sofort abgeschlossen. Alle verbleibenden Aktionen in der Workflow-Regel werden ohne Verzögerung ausgeführt.

Wenn der Ausdruck kein gültiges Datum und keine gültige Uhrzeit ergibt, wird die Warteaktion sofort abgeschlossen, und alle verbleibenden Aktionen in der Workflow-Regel werden ohne Verzögerung ausgeführt.

Es gibt keine Begrenzung dafür, wie weit das festgelegte berechnete Datum in der Zukunft liegen darf.

### 8 Speichern Sie die Aktion.

Schritt-für-Schritt-Anleitungen zum Erstellen anderer Typen von Workflow-Aktionen finden Sie in den folgenden Abschnitten:

- [Erstellen von Workflowaktionen: Buch zuweisen](#) (auf Seite 512)
- [Erstellen von Workflowaktionen: Integrationsereignis erstellen](#) (auf Seite 515)
- [Erstellen von Workflowaktionen: Aufgabe erstellen](#) (auf Seite 519)
- [Erstellen von Workflowaktionen: E-Mail senden](#) (auf Seite 526)
- [Erstellen von Workflowaktionen: Werte aktualisieren](#) (auf Seite 540)

### Verwandte Themen

Zugehörige Informationen zu Workflows finden Sie in den folgenden Abschnitten:

- [Informationen zu Workflowregeln](#) (siehe "[Informationen zu Workflow-Regeln](#)" auf Seite 480)
- [Informationen zu Workflowaktionen](#) (auf Seite 493)

- [Informationen über zeitbasierte Workflow-Regeln](#) (auf Seite 496)
- [Erstellen von Workflowregeln](#) (siehe "[Erstellen von Workflow-Regeln](#)" auf Seite 504)
- [Ändern der Reihenfolge von Workflowregelaktionen](#) (siehe "[Ändern der Reihenfolge von Workflow-Regel-Aktionen](#)" auf Seite 546)
- [Deaktivieren von Workflowregeln und -aktionen](#) (siehe "[Deaktivieren von Workflow-Regeln und -Aktionen](#)" auf Seite 548)
- [Löschen von Workflowregeln und -aktionen](#) (siehe "[Löschen von Workflow-Regeln und -Aktionen](#)" auf Seite 550)

## Ändern der Reihenfolge von Workflow-Regel-Aktionen

Wenn mehrere Aktionen für eine Workflow-Regel vorhanden sind, werden die Aktionen beginnend mit Aktion 1 in der Reihenfolge ausgeführt, in der sie in der Workflow-Regel angegeben sind. Eine Aktion muss erst abgeschlossen sein, bevor die nächste Aktion beginnt. Sie können die Reihenfolge der Aktionen für eine Regel ändern.

### *So ändern Sie die Reihenfolge der Aktionen für eine Workflow-Regel*

- 1 Klicken Sie auf einer beliebigen Seite oben rechts auf den globalen Link "Admin".
- 2 Klicken Sie im Abschnitt "Geschäftsprozessverwaltung" auf "Workflow-Konfiguration".
- 3 Suchen Sie auf der Seite "Liste der Workflow-Regeln" die Regel, in der die Reihenfolge der Aktionen geändert werden soll.  
  
Weitere Informationen zur Suche nach Workflowregeln auf der Listenseite finden Sie unter Filtern von Listen.
- 4 Klicken Sie für die Regel auf den Link "Workflowname".
- 5 Klicken Sie auf der Seite "Workflowregeldetail" in der Titelleiste "Aktionen" auf die Schaltfläche "Reihenfolge bearbeiten".
- 6 Klicken Sie auf der Seite "Aktionsreihenfolge bearbeiten" auf die Pfeilsymbole, um Folgendes durchzuführen:
  - eine Aktion in der Liste nach oben oder unten zu verschieben
  - eine Aktion an die oberste oder unterste Position in der Aktionsliste zu verschieben

**HINWEIS:** Wenn für die Regel die Aktion "Werte aktualisieren" vorhanden ist, muss dieser Aktion mindestens eine aktive Warteaktion für die Regel vorangehen, sofern das Trigger-Ereignis für die Workflowregel nicht "Vor geändertem Datensatz gespeichert" lautet.
- 7 Klicken Sie auf "Speichern", um die Änderungen zu speichern.

### Verwandte Themen

Weitere zugehörige Informationen zu Workflows finden Sie unter folgenden Themen:

- [Informationen zu Workflow-Regeln](#) (auf Seite 480)
- [Informationen zu Workflow-Aktionen](#) (siehe "[Informationen zu Workflowaktionen](#)" auf Seite 493)
- [Info über zeitbasierte Workflow-Regeln](#) (siehe "[Informationen über zeitbasierte Workflow-Regeln](#)" auf Seite 496)
- [Erstellen von Workflow-Regeln](#) (auf Seite 504)
- [Erstellen von Workflowaktionen: Buch zuweisen](#) (auf Seite 512)
- [Erstellen von Workflowaktionen: Integrationsereignis erstellen](#) (auf Seite 515)
- [Erstellen von Workflowaktionen: Aufgabe erstellen](#) (auf Seite 519)
- [Erstellen von Workflowaktionen: E-Mail senden](#) (auf Seite 526)
- [Erstellen von Workflowaktionen: Werte aktualisieren](#) (auf Seite 540)
- [Erstellen von Workflowaktionen: Warten](#) (siehe "[Erstellen von Workflow-Aktionen: Warten](#)" auf Seite 542)

## Ändern der Reihenfolge von Workflow-Regeln

Wenn Sie eine Workflow-Regel erstellen, weist Oracle CRM On Demand dieser Regel automatisch die nächste freie Nummer für Regeln zu, die auf dem gleichen Datensatztyp und Trigger-Ereignis basieren. Wenn das Trigger-Ereignis für die Workflow-Regel "Nach Zuordnung zu übergeordnetem Datensatz" oder "Nach Aufhebung der Zuordnung zu übergeordnetem Datensatz" lautet, weist Oracle CRM On Demand der Regel automatisch die nächste freie Nummer für Regeln zu, die auf demselben Datensatztyp, demselben Trigger-Ereignis und demselben übergeordneten Datensatztyp basieren. Die Reihenfolgenummer legt die Reihenfolge fest, in der Oracle CRM On Demand eine Folge von Workflow-Regeln aufruft, die auf demselben Datensatztyp und demselben Trigger-Ereignis sowie, falls zutreffend, auf demselben übergeordneten Datensatztyp basieren. Sie können die Reihenfolge der Regeln ändern.

Beispiel: Wenn Sie eine Workflow-Regel basierend auf dem Firmendatensatztyp mit dem Trigger-Ereignis "Bevor Datensatz gelöscht wird" erstellen und zwei Workflow-Regeln bereits den gleichen Datensatztyp und das gleiche Trigger-Ereignis aufweisen, wird der neuen Regel die Reihenfolgenummer 3 zugeordnet. Später können Sie die Reihenfolge ändern, damit die neue Regel die erste aufgerufene Regel für den angegebenen Datensatztyp und das Trigger-Ereignis ist.

Das folgende Verfahren beschreibt, wie Sie die Reihenfolge einer Workflow-Regel ändern.

### *So ändern Sie die Reihenfolge von Workflow-Regeln*

- 1 Klicken Sie auf einer beliebigen Seite oben rechts auf den globalen Link "Admin".
- 2 Klicken Sie im Abschnitt "Geschäftsprozessverwaltung" auf "Workflow-Konfiguration".
- 3 Suchen Sie auf der Listenseite "Workflowregeln" die Regel, deren Reihenfolge Sie ändern möchten, und klicken Sie auf den Namenslink der Regel.

Weitere Informationen zur Suche nach Workflowregeln auf der Listenseite finden Sie unter Filtern von Listen.

- 4 Klicken Sie auf der Seite "Workflowregeldetails" auf "Reihenfolge bearbeiten".
- 5 Klicken Sie auf der Seite "Workflowreihenfolge bearbeiten" auf die Pfeilsymbole, um Folgendes durchzuführen:
  - eine Workflowregel in der Liste nach oben oder unten verschieben
  - eine Workflowregel an die oberste oder unterste Position in der Regelliste verschieben
- 6 Klicken Sie auf "Speichern", um die Änderungen zu speichern.

**HINWEIS:** Wenn Sie eine Workflowregel löschen, werden die anderen Regeln, die auf dem gleichen Datensatz und Trigger-Ereignis basieren, automatisch neu sortiert. Wenn sie jedoch eine Workflowregel inaktiv setzen, verändert sich die Reihenfolge innerhalb der Liste von Regeln, die auf dem gleichen Datensatz und dem gleichen Trigger-Ereignis basieren, nicht (aber die Regel wird nicht aufgerufen).

### Verwandte Themen

Weitere zugehörige Informationen zu Workflows finden Sie unter folgenden Themen:

- [Informationen zu Workflow-Regeln](#) (auf Seite 480)
- [Informationen zu Workflow-Aktionen](#) (siehe "[Informationen zu Workflowaktionen](#)" auf Seite 493)
- [Info über zeitbasierte Workflow-Regeln](#) (siehe "[Informationen über zeitbasierte Workflow-Regeln](#)" auf Seite 496)
- [Erstellen von Workflow-Regeln](#) (auf Seite 504)
- [Ändern der Reihenfolge von Workflow-Regel-Aktionen](#) (auf Seite 546)

## Deaktivieren von Workflow-Regeln und -Aktionen

Wenn Sie eine Workflow-Regel deaktivieren, während eine Instanz einer Warteaktion in der Regel aussteht, wird bei Ablauf der Wartezeit für die Aktionsinstanz keine der verbleibenden Aktionen in der Workflow-Regel ausgeführt und keine der nachfolgenden Workflow-Regeln in der Regelabfolge für den Datensatztyp ausgelöst.

Wenn Sie eine Warteaktion in einer Workflow-Regel deaktivieren, während eine Instanz der Warteaktion aussteht, wird bei Ablauf der Wartezeit für die Aktionsinstanz keine der verbleibenden Aktionen in der Workflow-Regel ausgeführt und keine der nachfolgenden Workflow-Regeln in der Regelabfolge für den Datensatztyp ausgelöst.

Im Folgenden wird beschrieben, wie Sie eine Workflow-Regel deaktivieren.

### *So deaktivieren Sie eine Workflow-Regel*

- 1 Klicken Sie auf einer beliebigen Seite oben rechts auf den globalen Link "Admin".
- 2 Klicken Sie im Abschnitt "Geschäftsprozessverwaltung" auf "Workflow-Konfiguration".

- 3 Suchen Sie auf der Seite "Liste der Workflow-Regeln" die Regel, die deaktiviert werden soll.  
Informationen zum Suchen von Workflow-Regeln auf der Seite "Liste" finden Sie unter Filtern von Listen.
- 4 Wählen Sie auf Datensatzebene im Menü für die Regel "Bearbeiten".
- 5 Deaktivieren Sie auf der Seite "Workflow-Regeldetails" das Kontrollkästchen "Aktiv".
- 6 Speichern Sie die Änderungen.

Im Folgenden wird beschrieben, wie Sie eine Workflow-Regel-Aktion deaktivieren.

### ***So deaktivieren Sie eine Workflow-Regel-Aktion***

- 1 Klicken Sie auf einer beliebigen Seite oben rechts auf den globalen Link "Admin".
- 2 Klicken Sie im Abschnitt "Geschäftsprozessverwaltung" auf "Workflow-Konfiguration".
- 3 Suchen Sie auf der Listenseite für die Workflow-Regeln die Regel, aus der Sie die Aktion löschen möchten.  
Informationen zum Suchen von Workflow-Regeln auf der Seite "Liste" finden Sie unter Filtern von Listen.
- 4 Klicken Sie auf den Link "Workflow-Name" für die Regel.
- 5 Suchen Sie auf der Seite "Workflow-Regeldetails" im Abschnitt "Aktionen" die Aktion, die gelöscht werden soll.
- 6 Wählen Sie auf Datensatzebene im Menü für die Aktion "Bearbeiten".
- 7 Deaktivieren Sie auf der Seite "Workflow-Aktion bearbeiten" das Kontrollkästchen "Aktiv".  
**HINWEIS:** Wenn es eine Aktion "Werte aktualisieren" in der Regel gibt, muss dieser Aktion mindestens eine aktive Warteaktion in der Regel vorangehen, es sei denn, das Trigger-Ereignis für die Workflow-Regel lautet "Vor geändertem Datensatz gespeichert". Wenn Sie versuchen, eine Warteaktion zu deaktivieren, und der Aktion "Werte aktualisieren" keine andere Warteaktion vorangeht, können Sie die Warteaktion in Oracle CRM On Demand nicht deaktivieren.
- 8 Speichern Sie die Änderungen.

### **Verwandte Themen**

Weitere zugehörige Informationen zu Workflows finden Sie unter folgenden Themen:

- [Informationen zu Workflow-Regeln](#) (auf Seite 480)
- [Informationen zu Workflow-Aktionen](#) (siehe "[Informationen zu Workflowaktionen](#)" auf Seite 493)
- [Info über zeitbasierte Workflow-Regeln](#) (siehe "[Informationen über zeitbasierte Workflow-Regeln](#)" auf Seite 496)
- [Erstellen von Workflow-Regeln](#) (auf Seite 504)

- [Ändern der Reihenfolge von Workflow-Regel-Aktionen](#) (auf Seite 546)
- [Ändern der Reihenfolge von Workflow-Regeln](#) (auf Seite 547)
- [Löschen von Workflow-Regeln und -Aktionen](#) (auf Seite 550)

## Löschen von Workflow-Regeln und -Aktionen

Wenn Sie eine Workflow-Regel löschen, werden auch alle Aktionen in der Regel gelöscht. Darüber hinaus werden gegebenenfalls die Reihenfolgenummern der verbleibenden Regeln für den relevanten Datensatztyp automatisch aktualisiert, um sicherzustellen, dass es keine Lücke in der Nummernfolge gibt.

Wenn Sie eine Workflow-Regel löschen, während eine Instanz einer Warteaktion in der Regel aussteht, wird bei Ablauf der Wartezeit für die Aktionsinstanz keine der verbleibenden Aktionen in der Workflow-Regel ausgeführt und keine der nachfolgenden Workflow-Regeln in der Regelabfolge für den Datensatztyp ausgelöst.

Wenn Sie eine Aktion aus einer Workflow-Regel löschen, werden gegebenenfalls die Reihenfolgenummern der verbleibenden Aktionen in der Regel automatisch aktualisiert, um sicherzustellen, dass es keine Lücke in der Nummernfolge gibt.

Wenn Sie eine Warteaktion aus einer Workflow-Regel löschen, während eine Instanz der Warteaktion aussteht, wird bei Ablauf der Wartezeit für die Aktionsinstanz keine der verbleibenden Aktionen in der Workflow-Regel ausgeführt und keine der nachfolgenden Workflow-Regeln in der Regelabfolge für den Datensatztyp ausgelöst.

Im Folgenden wird beschrieben, wie Sie eine Workflow-Regel löschen.

### ***So löschen Sie eine Workflow-Regel***

- 1 Klicken Sie auf einer beliebigen Seite oben rechts auf den globalen Link "Admin".
- 2 Klicken Sie im Abschnitt "Geschäftsprozessverwaltung" auf "Workflow-Konfiguration".
- 3 Suchen Sie auf der Seite "Liste der Workflow-Regeln" die Regel, die gelöscht werden soll.  
Informationen zum Suchen von Workflow-Regeln auf der Seite "Liste" finden Sie unter Filtern von Listen.
- 4 Wählen Sie auf Datensebene im Menü für die Regel "Löschen".
- 5 Bestätigen Sie, dass Sie die Regel löschen möchten.

Im Folgenden wird beschrieben, wie Sie eine Workflow-Regel-Aktion löschen.

### ***So löschen Sie eine Workflow-Regel-Aktion***

- 1 Klicken Sie auf einer beliebigen Seite oben rechts auf den globalen Link "Admin".
- 2 Klicken Sie im Abschnitt "Geschäftsprozessverwaltung" auf "Workflow-Konfiguration".
- 3 Suchen Sie auf der Listenseite für die Workflow-Regeln die Regel, aus der Sie die Aktion löschen möchten.

Informationen zum Suchen von Workflow-Regeln auf der Seite "Liste" finden Sie unter Filtern von Listen.

- 4 Klicken Sie auf den Link "Workflow-Name" für die Regel.
- 5 Suchen Sie auf der Seite "Workflow-Regeldetails" im Abschnitt "Aktionen" die Aktion, die gelöscht werden soll.
- 6 Wählen Sie im Menü auf Datensatzebene für die Aktion "Löschen".

**HINWEIS:** Wenn die Regel eine Aktion "Werte aktualisieren" aufweist, muss dieser Aktion mindestens eine aktive Warteaktion für die Regel vorangehen, es sei denn, das Trigger-Ereignis für die Workflow-Regel lautet "Vor geändertem Datensatz gespeichert". Wenn Sie versuchen, eine Warteaktion zu löschen, und der Aktion "Werte aktualisieren" keine andere Warteaktion vorangeht, können Sie die Warteaktion in Oracle CRM On Demand nicht löschen.

- 7 Bestätigen Sie, dass Sie die Aktion löschen möchten.

### Verwandte Themen

Weitere zugehörige Informationen zu Workflows finden Sie unter folgenden Themen:

- [Informationen zu Workflow-Regeln](#) (auf Seite 480)
- [Informationen zu Workflow-Aktionen](#) (siehe "[Informationen zu Workflowaktionen](#)" auf Seite 493)
- [Info über zeitbasierte Workflow-Regeln](#) (siehe "[Informationen über zeitbasierte Workflow-Regeln](#)" auf Seite 496)
- [Erstellen von Workflow-Regeln](#) (auf Seite 504)
- [Ändern der Reihenfolge von Workflow-Regel-Aktionen](#) (auf Seite 546)
- [Ändern der Reihenfolge von Workflow-Regeln](#) (auf Seite 547)
- [Deaktivieren von Workflow-Regeln und -Aktionen](#) (auf Seite 548)

## Workflowmonitore

Über die Workflowmonitore können Sie Informationen zu Folgendem anzeigen:

- Nicht erfolgreiche Instanzen von Workflowregeln und Workflowaktionen. Weitere Informationen finden Sie unter [Workflowmonitor - Fehler](#) (auf Seite 551).
- Ausstehende Instanzen von Warteaktionen. Weitere Informationen finden Sie unter [Workflowmonitor - Warten](#) (auf Seite 555).

## Workflowmonitor - Fehler

Anhand der unter "Workflowmonitor - Fehler" bereitgestellten Informationen können Sie feststellen, warum bestimmte Instanzen einer Workflowregel oder einer Workflowaktion nicht erfolgreich waren. Bei Bedarf können Sie über den Workflowmonitor - Fehler auf die Details einer Workflowregel zugreifen, um alle Fehler in

der Konfiguration der Workflowaktion zu beheben. Details zu den Fehlerinstanzen werden unter "Workflowmonitor - Fehler" 30 Tage lang gespeichert, außer Sie löschen sie bereits zuvor.

Informationen zu den Typen von Fehlern, die unter "Workflowmonitor - Fehler" gemeldet werden, finden Sie unter [Informationen zu Fehlern bei Workflowregeln und Workflowaktionen](#) (auf Seite 498).

Weitere Informationen über die Verwendung des Workflowmonitors - Fehler finden Sie in folgenden Themen:

- [Anzeigen von Fehlerinstanzen im Workflowmonitor - Fehler](#) (auf Seite 552)
- [Löschen von Fehlerinstanzen aus dem Workflowmonitor - Fehler](#) (auf Seite 553)
- [Felder für Workflowfehlerinstanzen](#) (auf Seite 554)

### Anzeigen von Fehlerinstanzen im Workflowmonitor - Fehler

Im Folgenden wird beschrieben, wie Sie Fehlerinstanzen im Workflowmonitor - Fehler anzeigen. Informationen zu den Typen von Fehlern, die unter "Workflowmonitor - Fehler" gemeldet werden, finden Sie unter [Informationen zu Fehlern bei Workflowregeln und Workflowaktionen](#) (auf Seite 498).

**Hinweis zu Beginn:** Um Workflowmonitoren verwenden zu können, muss Ihre Benutzerrolle die Berechtigung "Datenregeln verwalten - Workflowregeln verwalten" enthalten.

#### ***So zeigen Sie eine Fehlerinstanz im Workflowmonitor - Fehler an:***

- 1 Klicken Sie auf einer beliebigen Seite oben rechts auf den globalen Link "Admin".
- 2 Klicken Sie im Abschnitt "Geschäftsprozessverwaltung" auf "Workflow Monitor".
- 3 Klicken Sie auf der Seite "Workflowmonitor" auf "Workflowmonitor - Fehler".
- 4 Suchen Sie auf der Seite "Fehlerinstanzenliste" nach der gewünschten Instanz.  
**TIPP:** Informationen zum Filtern von Listen finden Sie unter [Filtern von Listen](#).
- 5 Um Details einer Instanz anzuzeigen, klicken Sie auf den Link "Instanz-ID".
- 6 Um Details der Workflowregel anzuzeigen, von der ein Datensatz eine Instanz ist, klicken Sie für diesen Datensatz auf den Link "Workflowname".

Im Folgenden wird beschrieben, wie Sie eine gefilterte Liste mit Fehlerinstanzen erstellen können.

#### ***So erstellen Sie eine gefilterte Liste mit Fehlerinstanzen:***

- Klicken Sie auf der Seite "Fehlerinstanzenliste" in der Titelleiste auf "Menü", und wählen Sie "Neue Liste erstellen".

Weitere Informationen über das Erstellen und Optimieren von Listen finden Sie unter [Erstellen und Optimieren von Listen](#).

Im Folgenden wird beschrieben, wie Sie gefilterte Listen mit Fehlerinstanzen verwalten.



### **So verwalten Sie gefilterte Listen mit Fehlerinstanzen:**

- Klicken Sie auf der Seite "Fehlerinstanzenliste" in der Titelleiste auf "Menü", und wählen Sie die Option zum Öffnen der Seite "Listen verwalten".

Weitere Informationen über das Verwalten von Listen finden Sie unter Seite "Listen verwalten".

Im Folgenden wird beschrieben, wie Sie den Filter für eine Liste mit Fehlerinstanzen anzeigen.

### **So zeigen Sie den Filter für eine Liste mit Fehlerinstanzen an:**

- Klicken Sie auf der Seite "Fehlerinstanzenliste" in der Titelleiste auf "Menü", und wählen Sie "Listenfilter anzeigen".

Weitere Informationen über Listenfilter finden Sie unter Listenanzeige.

Weitere Informationen über die Verwendung des Workflowmonitors - Fehler finden Sie in folgenden Themen:

- [Workflowmonitor - Fehler](#) (auf Seite 551)
- [Löschen von Fehlerinstanzen aus dem Workflowmonitor - Fehler](#) (auf Seite 553)
- [Felder für Workflowfehlerinstanzen](#) (auf Seite 554)

### **Verwandte Themen**

Zugehörige Informationen zu Workflowregeln finden Sie im folgenden Abschnitt:

- [Workflowkonfiguration](#) (siehe "[Workflow-Konfiguration](#)" auf Seite 480)

## **Löschen von Fehlerinstanzen aus dem Workflowmonitor - Fehler**

Sie können Fehlerinstanzen einzeln aus dem Workflowmonitor - Fehler löschen. Details zu den Fehlerinstanzen werden unter "Workflowmonitor - Fehler" 30 Tage lang gespeichert, außer Sie löschen sie bereits zuvor.

**HINWEIS:** Auf der Seite "Fehlerinstanzenliste" steht die Stapellöschfunktion nicht zur Verfügung.

**Hinweis zu Beginn:** Um Workflowmonitore verwenden zu können, muss Ihre Benutzerrolle die Berechtigung "Datenregeln verwalten - Workflowregeln verwalten" enthalten.

Im Folgenden wird beschrieben, wie Sie eine Fehlerinstanz aus dem Workflowmonitor - Fehler löschen.

### **So löschen Sie eine Fehlerinstanz aus dem Workflowmonitor - Fehler:**

- 1 Suchen Sie auf der Seite "Fehlerinstanzenliste" nach der Instanz, die Sie löschen möchten.

**TIPP:** Informationen zum Filtern von Listen finden Sie unter [Filtern von Listen](#).

- 2 Klicken Sie auf den Link "Löschen" für die Instanz.

Weitere Informationen über die Verwendung des Workflowmonitors - Fehler finden Sie in folgenden Themen:

- [Informationen zu Fehlern bei Workflowregeln und Workflowaktionen](#) (auf Seite 498)
- [Workflowmonitor - Fehler](#) (auf Seite 551)
- [Anzeigen von Fehlerinstanzen im Workflowmonitor - Fehler](#) (auf Seite 552)
- [Felder für Workflowfehlerinstanzen](#) (auf Seite 554)

### Verwandte Themen

Zugehörige Informationen zu Workflowregeln finden Sie im folgenden Abschnitt:

- [Workflowkonfiguration](#) (siehe "[Workflow-Konfiguration](#)" auf Seite 480)

### Felder für Workflowfehlerinstanzen

In der folgenden Tabelle sind die Felder aufgeführt, die Sie für nicht erfolgreiche Instanzen von Workflowregeln und Workflowaktionen anzeigen können.

Feld	Beschreibung
Instanz-ID	Die ID, die Oracle CRM On Demand für diese Workflowinstanz generiert.
Workflowname	Der Name der Regel für eine Instanz einer nicht erfolgreichen Workflowregel.  Der Name der Workflowregel, in der die Aktion konfiguriert ist, für eine Instanz einer nicht erfolgreichen Workflowaktion.  Durch Klicken auf den Namen der Workflowregel wird die Seite "Workflowregeldetails" geöffnet, auf der Sie Details zur Konfiguration der Workflowregel anzeigen können.
Workflowaktion	Der Name der Workflowaktion. Der Datensatz ist eine Instanz dieser Workflowaktion.  Wenn der Datensatz eine Instanz einer nicht erfolgreichen Workflowregel ist, ist dieses Feld leer.
Triggerereignis	Das Ereignis, das die Workflowregel auslöst.
Datensatztyp	Der Typ des Datensatzes, in dem diese Instanz der Workflowregel ausgelöst wurde.
Datensatzzeilen-ID	Die Zeilen-ID des Datensatzes, in dem diese Instanz der Workflowregel ausgelöst wurde.  Wenn die Instanz einer Workflowregel oder Workflowaktion aufgrund eines Syntaxfehlers nicht erfolgreich war, ist dieses Feld leer.
Übergeordneter Datensatztyp	Wenn der Datensatz, der die Instanz der Workflowregel ausgelöst hat, im Hinblick auf die Aktion, die die Workflowregel ausgelöst hat, das

Feld	Beschreibung
	untergeordnete Element eines übergeordneten Datensatzes ist, wird in diesem Feld der Datensatztyp des übergeordneten Datensatzes angezeigt.
Übergeordnete Datensatzzeilen-ID	Wenn der Datensatz, der die Instanz der Workflowregel ausgelöst hat, im Hinblick auf die Aktion, die die Workflowregel ausgelöst hat, das untergeordnete Element eines übergeordneten Datensatzes ist, wird in diesem Feld die Zeilen-ID des übergeordneten Datensatzes angezeigt.
Fehlermeldung	Der Grund, aus dem diese Instanz der Workflowregel oder der Workflowaktion beendet wurde.
Initiiert von	Der Name des Benutzers, dessen Aktion die Instanz der Workflowregel ausgelöst hat.
Initiiert am	Das Datum und die Uhrzeit, zu dem/der die Instanz der Workflowregel ausgelöst wurde.
Beendet am	Das Datum und die Uhrzeit, zu dem/der diese Instanz der Workflowregel oder der Workflowaktion beendet wurde.
Kanalname	Der Name des Kanals, über den die Instanz der Workflowregel ausgelöst wurde, z.B. Webservices, Online, Import usw.

Weitere Informationen über die Verwendung des Workflowmonitors - Warten finden Sie in folgenden Themen:

- [Informationen zu Fehlern bei Workflowregeln und Workflowaktionen](#) (auf Seite 498)
- [Workflowmonitor - Fehler](#) (auf Seite 551)
- [Anzeigen von Fehlerinstanzen im Workflowmonitor - Fehler](#) (auf Seite 552)
- [Löschen von Fehlerinstanzen aus dem Workflowmonitor - Fehler](#) (auf Seite 553)

### Verwandte Themen

Zugehörige Informationen zu Workflowregeln finden Sie im folgenden Abschnitt:

- [Workflowkonfiguration](#) (siehe "[Workflow-Konfiguration](#)" auf Seite 480)

## Workflowmonitor - Warten

Im Workflowmonitor - Warten können Sie die Details zu den ausstehenden Instanzen von Warteaktionen sowie zu Workflowaktionen anzeigen. Wenn beispielsweise eine Instanz einer Workflowwarteaktion länger als

erwartet aussteht, können Sie die Instanz mit dem Workflowmonitor - Warten prüfen und die Konfiguration der Workflowaktion ansehen und die Instanz gegebenenfalls löschen.

**HINWEIS:** Wenn Sie eine ausstehende Instanz einer Warteaktion löschen, wird keine der verbleibenden Aktionen in der Workflowregel ausgeführt.

Beispiel: Sie können eine Workflowregel mit der folgenden geplanten Aktionsabfolge konfigurieren:

- 1 Warteaktion mit einer Dauer von 24 Stunden
- 2 Aktion zum Senden einer E-Mail
- 3 Warteaktion mit einer Dauer von 48 Stunden
- 4 Aktion zum Senden einer E-Mail
- 5 Aktion zum Erstellen einer Aufgabe

Wenn die Aktionen richtig konfiguriert sind, behält die erste Warteaktion in der Abfolge (Aktion 1) mindestens 24 Stunden lang den Status "Ausstehend". Nach Ablauf der Wartezeit wird die Aktion "E-Mail senden" (Aktion 2) ausgeführt. Die nächste Aktion in der Abfolge ist die zweite Warteaktion (Aktion 3 in der Workflowregel). Sie behält mindestens 48 Stunden lang den Status "Ausstehend". Nach Ablauf der Wartezeit werden die Aktionen "E-Mail senden" (Aktion 4) und "Aufgabe erstellen" (Aktion 5) ausgeführt.

**HINWEIS:** Mit der Wartezeit wird die Mindestzeitdauer angegeben, die verstreichen muss, bevor Oracle CRM On Demand andere Aktionen in der Workflowregel ausführt. Die tatsächliche Dauer, die verstreicht, bevor die anderen Aktionen ausgeführt werden, ist möglicherweise länger. Dies hängt von der Auslastung der Oracle CRM On Demand-Datenbank und des Oracle CRM On Demand-Servers sowie von der Anzahl der Warteaktionen ab, die ausstehend sind, wenn die Wartezeit beendet ist.

Wenn die Wartezeit für Aktion 3 jedoch fälschlicherweise mit 48 Tagen statt 48 Stunden angegeben wurde, behält die Aktion 48 Tage lang den Status "Ausstehend" bei. Sie können die Aktion im Workflowmonitor - Warten anzeigen und die Aktionsdetails aufrufen, um zu prüfen, ob die Wartezeit falsch angegeben wurde. Anschließend können Sie die Instanz der Warteaktion löschen.

Wenn Sie die Instanz der Warteaktion löschen, wird die Instanz der Workflowregel beendet, und die verbleibenden Aktionen in der Regelinstanz werden nicht ausgeführt. Im vorherigen Beispiel geschieht Folgendes:

- Wenn Sie Aktion 1 löschen, während sie den Status "Ausstehend" aufweist, werden die Aktionen 2, 3, 4 und 5 nicht ausgeführt.
- Wenn Sie Aktion 3 löschen, während sie den Status "Ausstehend" aufweist, werden die Aktionen 4 und 5 nicht ausgeführt.

**HINWEIS:** Warteaktionen sind die einzigen Workflowaktionstypen, die im Status "Ausstehend" verbleiben können.

Weitere Informationen über die Verwendung des Workflowmonitors - Warten finden Sie in folgenden Themen:

- [Anzeigen von ausstehenden Instanzen im Workflowmonitor - Warten](#) (auf Seite 557)
- [Löschen ausstehender Instanzen aus dem Workflowmonitor - Warten](#) (auf Seite 558)
- [Felder für ausstehende Workflowinstanzen](#) (auf Seite 559)

### Anzeigen von ausstehenden Instanzen im Workflowmonitor - Warten

Im Folgenden wird beschrieben, wie Sie ausstehende Instanzen im Workflowmonitor - Warten anzeigen. Weitere Informationen darüber, was im Workflowmonitor - Warten aufgezeichnet und angezeigt wird, finden Sie unter [Workflowmonitor - Warten](#) (auf Seite 555) und [Felder für ausstehende Workflowinstanzen](#) (auf Seite 559).

**Hinweis zu Beginn:** Um Workflowmonitoren verwenden zu können, muss Ihre Benutzerrolle die Berechtigung "Datenregeln verwalten - Workflowregeln verwalten" enthalten.

#### *So zeigen Sie eine ausstehende Instanz im Workflowmonitor - Warten an:*

- 1 Klicken Sie auf einer beliebigen Seite oben rechts auf den globalen Link "Admin".
- 2 Klicken Sie im Abschnitt "Geschäftsprozessverwaltung" auf "Workflow Monitor".
- 3 Klicken Sie auf der Seite "Workflowmonitor" auf "Workflowmonitor - Warten".
- 4 Suchen Sie auf der Seite "Auflistung ausstehender Instanzen" nach der gewünschten Instanz.  
**TIPP:** Informationen zum Filtern von Listen finden Sie unter [Filtern von Listen](#).
- 5 Um Details einer Instanz anzuzeigen, klicken Sie auf den Link "Instanz-ID".
- 6 Um Details der Workflowaktion anzuzeigen, von der der Datensatz eine Instanz ist, klicken Sie auf den Link "Workflowname".

Im Folgenden wird beschrieben, wie Sie eine gefilterte Liste mit ausstehenden Instanzen erstellen können.

#### *So erstellen Sie eine gefilterte Liste ausstehender Instanzen:*

- Klicken Sie auf der Seite "Auflistung ausstehender Instanzen" in der Titelleiste auf "Menü", und wählen Sie "Neue Liste erstellen".

Weitere Informationen über das Erstellen und Optimieren von Listen finden Sie unter [Erstellen und Optimieren von Listen](#).

Im Folgenden wird beschrieben, wie Sie gefilterte Listen ausstehender Instanzen verwalten.

#### *So verwalten Sie Listen ausstehender Instanzen:*

- Klicken Sie auf der Seite "Auflistung ausstehender Instanzen" in der Titelleiste auf "Menü", und wählen Sie die Option zum Öffnen der Seite "Listen verwalten".

Weitere Informationen über das Verwalten von Listen finden Sie unter [Seite "Listen verwalten"](#).

Im Folgenden wird beschrieben, wie Sie den Filter für eine Liste ausstehender Instanzen anzeigen.

**So zeigen Sie den Filter für eine Liste ausstehender Instanzen an:**

- Klicken Sie auf der Seite "Auflistung ausstehender Instanzen" in der Titelleiste auf "Menü", und wählen Sie "Listenfilter anzeigen".

Weitere Informationen über Listenfilter finden Sie unter Listenanzeige.

Weitere Informationen über die Verwendung des Workflowmonitors - Warten finden Sie in folgenden Themen:

- [Workflowmonitor - Warten](#) (auf Seite 555)
- [Löschen ausstehender Instanzen aus dem Workflowmonitor - Warten](#) (auf Seite 558)
- [Felder für ausstehende Workflowinstanzen](#) (auf Seite 559)

**Verwandte Themen**

Zugehörige Informationen zu Workflowregeln finden Sie im folgenden Abschnitt:

- [Workflowkonfiguration](#) (siehe "[Workflow-Konfiguration](#)" auf Seite 480)

**Löschen ausstehender Instanzen aus dem Workflowmonitor - Warten**

Sie können ausstehende Instanzen einzeln aus dem Workflowmonitor - Warten löschen. Um mehrere ausstehende Instanzen gleichzeitig zu löschen, müssen Sie eine gefilterte Liste der Instanzen erstellen und die Batchlöschfunktion verwenden. Weitere Informationen darüber, was im Workflowmonitor - Warten aufgezeichnet und angezeigt wird, finden Sie unter [Workflowmonitor - Warten](#) (auf Seite 555) und [Felder für ausstehende Workflowinstanzen](#) (auf Seite 559).

**HINWEIS:** Wenn Sie eine ausstehende Instanz einer Warteaktion aus dem Workflowmonitor - Warten löschen, wird die Workflowregelinstanz beendet und keine der verbleibenden Aktionen in der Workflowregel ausgeführt. Nachdem Sie eine ausstehende Instanz einer Warteaktion gelöscht haben, können Sie sie wiederherstellen.

**Hinweis zu Beginn:** Um Workflowmonitoren verwenden zu können, muss Ihre Benutzerrolle die Berechtigung "Datenregeln verwalten - Workflowregeln verwalten" enthalten.

Im Folgenden wird beschrieben, wie Sie eine ausstehende Instanz aus dem Workflowmonitor - Warten löschen.

**So löschen Sie eine ausstehende Instanz aus dem Workflowmonitor - Warten:**

- 1 Suchen Sie auf der Seite "Auflistung ausstehender Instanzen" nach der Instanz, die Sie löschen möchten.

**TIPP:** Informationen zum Filtern von Listen finden Sie unter [Filtern von Listen](#).

- 2 Klicken Sie auf den Link "Löschen" für die Instanz.

Im Folgenden wird beschrieben, wie Sie eine Liste ausstehender Instanzen aus dem Workflowmonitor - Warten löschen.

**So löschen Sie eine Liste ausstehender Instanzen aus dem Workflowmonitor - Warten:**

- 1 Erstellen Sie die Liste der Instanzen, die Sie löschen möchten, sofern dies noch nicht geschehen ist.

Weitere Informationen über das Erstellen und Optimieren von Listen finden Sie unter Erstellen und Optimieren von Listen.

- 2 Klicken Sie auf der Seite "Auflistung ausstehender Instanzen" auf "Menü", und wählen Sie "Batchlöschvorgang" aus.
- 3 Klicken Sie auf "OK", um den Vorgang fortzusetzen.
- 4 Klicken Sie auf der Seite "Warteschlange für Batchlöschvorgang und -wiederherstellung" im Abschnitt "Aktive Anforderungen" auf "Fortfahren".

**HINWEIS:** Wenn Sie nicht auf "Fortfahren" klicken, werden die Datensätze nicht gelöscht.

**TIPP:** Sie können jederzeit zur Seite "Warteschlange für Batchlöschvorgang und -wiederherstellung" zurückkehren, indem Sie auf den globalen Link "Admin" und anschließend auf der "Admin-Homepage" auf den Link "Warteschlange für Batchlöschvorgang und -wiederherstellung" klicken.

- 5 Um die Protokolldatei für den Löschvorgang zu prüfen, klicken Sie auf der Seite "Warteschlange für Batchlöschvorgang und -wiederherstellung" im Abschnitt "Verarbeitete Anforderungen" auf "Löschvorgangslog anzeigen".

Weitere Informationen über die Verwendung des Workflowmonitors - Warten finden Sie in folgenden Themen:

- [Workflowmonitor - Warten](#) (auf Seite 555)
- [Anzeigen von ausstehenden Instanzen im Workflowmonitor - Warten](#) (auf Seite 557)
- [Felder für ausstehende Workflowinstanzen](#) (auf Seite 559)

### Verwandte Themen

Zugehörige Informationen zu Workflowregeln finden Sie im folgenden Abschnitt:

- [Workflowkonfiguration](#) (siehe "Workflow-Konfiguration" auf Seite 480)

## Felder für ausstehende Workflowinstanzen

In der folgenden Tabelle sind die Felder aufgeführt, die Sie für ausstehende Instanzen von Warteaktionen anzeigen können.

Feld	Beschreibung
Instanz-ID	Die ID, die Oracle CRM On Demand für diese Workflowinstanz generiert.
Workflowname	Der Name der Workflowregel, in der die Workflowaktion konfiguriert ist. Durch Klicken auf den Namen der Workflowregel wird die Seite "Workflowregeldetails" geöffnet, auf der Sie Details zur Konfiguration der Workflowregel anzeigen können.
Workflowaktion	Der Name der Workflowaktion. Die Instanz ist eine Instanz dieser Workflowaktion.

Feld	Beschreibung
Triggerereignis	Das Ereignis, das die Workflowregel auslöst.
Initiiert von	Der Name des Benutzers, dessen Aktion die Instanz der Workflowregel ausgelöst hat.
Initiiert am	Das Datum und die Uhrzeit, zu dem/der die Instanz der Workflowregel ausgelöst wurde.
Wiederaufnahme am	Datum und Uhrzeit, zu dem/der der Wartezeitraum für diese Instanz der Workflowaktion endet.
Datensatztyp	Der Typ des Datensatzes, in dem diese Instanz der Workflowregel ausgelöst wurde.
Datensatzzeilen-ID	Die Zeilen-ID des Datensatzes, in dem diese Instanz der Workflowregel ausgelöst wurde.
Übergeordneter Datensatztyp	Wenn der Datensatz, der die Instanz der Workflowregel ausgelöst hat, im Hinblick auf die Aktion, die die Workflowregel ausgelöst hat, das untergeordnete Element eines übergeordneten Datensatzes ist, wird in diesem Feld der Datensatztyp des übergeordneten Datensatzes angezeigt.
Übergeordnete Datensatzzeilen-ID	Wenn der Datensatz, der die Instanz der Workflowregel ausgelöst hat, im Hinblick auf die Aktion, die die Workflowregel ausgelöst hat, das untergeordnete Element eines übergeordneten Datensatzes ist, wird in diesem Feld die Zeilen-ID des übergeordneten Datensatzes angezeigt.

Weitere Informationen über die Verwendung des Workflowmonitors - Warten finden Sie in folgenden Themen:

- [Workflowmonitor - Warten](#) (auf Seite 555)
- [Anzeigen von ausstehenden Instanzen im Workflowmonitor - Warten](#) (auf Seite 557)
- [Löschen ausstehender Instanzen aus dem Workflowmonitor - Warten](#) (auf Seite 558)

### Verwandte Themen

Zugehörige Informationen zu Workflowregeln finden Sie im folgenden Abschnitt:

- [Workflowkonfiguration](#) (siehe "[Workflow-Konfiguration](#)" auf Seite 480)

## Daten-/Zuweisungsregeln

Klicken Sie auf ein Thema, um eine Schritt-für-Schritt-Anleitung für das Einrichten von Zuweisungsregeln (zur automatischen Zuweisung von Datensätzen), Prognosedefinitionen, Lead-Konvertierungslayouts und -Konvertierungszuordnungen, Verkaufsmethoden und Branchen anzuzeigen:



- [Einrichten von Zuweisungsregeln](#) (auf Seite 566)
- [Zuordnen von zusätzlichen Feldern während der Lead-Konvertierung](#) (auf Seite 574)
- [Erstellen von Lead-Konvertierungslayouts](#) (auf Seite 576)
- [Einrichten der Prognosedefinition](#) (auf Seite 580)
- [Aktualisieren der Prognosedefinition](#) (auf Seite 586)
- [Einrichten von Vertriebsprozessen, Vertriebskategorien und Coaches](#) (auf Seite 588)
- [Anpassen der Branchenliste Ihres Unternehmens](#) (auf Seite 596)

**Verwandte Themen**

Weitere Informationen finden Sie unter folgenden Themen:

- [Info über Zuweisungsregeln](#) (siehe "[Informationen zu Zuweisungsregeln](#)" auf Seite 561)
- [Lead-Konvertierungsverwaltung](#) (siehe "[Leadkonvertierungsverwaltung](#)" auf Seite 572)

## Informationen zu Zuweisungsregeln

**Hinweis zu Beginn.** Zum Einrichten der Zuweisungsregeln muss Ihre Rolle die Berechtigung "Daten-/Zuweisungsregeln" enthalten.

Mithilfe von Zuweisungsregeln können Sie geeigneten Personen, Teams und Gebieten basierend auf den von Ihnen eingerichteten Regeln (so genannten Regelgruppen) automatisch Leads, Verkaufsprojekte, Serviceanfragen oder Firmen zuweisen.

Wenn Ihr Unternehmen die Gruppenzuweisungsoption verwendet, werden die Datensätze, die Sie Mitgliedern einer Gruppe zuweisen, für alle Mitglieder dieser Gruppe freigegeben. Weitere Informationen finden Sie unter [Gruppenverwaltung](#) (auf Seite 436).

Zuweisungsregeln können je nach Unternehmensstruktur und Geschäftsprozessen recht einfach sein. Beispiel:

- Die Leads für ein bestimmtes Gebiet werden dem regionalen Vertriebsleiter zugewiesen.
- Neue Serviceanfragen werden dem Technischen Serviceleiter zugewiesen.

Andererseits können die Regeln auch komplexer sein. Beispiel:

- Die meisten Leads werden nach Produktkompetenz und Gebiet zugewiesen, einige werden jedoch einem Call-Center-Manager zugewiesen.
- Die meisten Serviceanfragen werden nach Problembereichen zugewiesen, alle Anfragen zu einem bestimmten Produkt werden jedoch an einen Mitarbeiter weitergeleitet.

In der folgenden Tabelle wird erläutert, wie Sie Datensatztypen zuweisen können:

Dieser Datensatztyp	verfügt über die Zuweisungsoptionen
Firmen	Sie können die Datensätze einem Mitarbeiter oder einem Gebiet zuweisen. Außerdem können Sie Teams festlegen, in denen die Verantwortlichkeit für neu zugewiesene Firmendatensätze freigegeben wird.

Dieser Datensatztyp	verfügt über die Zuweisungsoptionen
Leads	Sie können die Datensätze einem Mitarbeiter zuweisen.
Verkaufsprojekte	Sie können die Datensätze einem Mitarbeiter oder einem Gebiet zuweisen. Außerdem können Sie Teams festlegen, in denen die Verantwortlichkeit für neu zugewiesene Verkaufsprojekte freigegeben wird.
Serviceanfragen	Sie können die Datensätze einem Mitarbeiter zuweisen.

Die Zuweisungsregeln in der aktiven Gruppe werden ausgewertet, wenn folgende Bedingungen im Zusammenhang mit einem Datensatztyp auftreten:

- Für Leads: Das Kontrollkästchen "Verantwortlichen neu zuweisen" ist aktiviert, und die Änderung wird gespeichert.
- Bei Serviceanfragen:
  - Die Serviceanfrage wurde ohne Angabe eines Verantwortlichen erstellt, oder der Verantwortliche wurde aus dem Datensatz gelöscht (d. h., das Feld "Verantwortlicher" ist leer).
  - Das Kontrollkästchen "Verantwortlichen neu zuweisen" ist aktiviert, und die Änderung wird gespeichert.
- Für Firmen: Das Kontrollkästchen "Verantwortlichen neu zuweisen" ist aktiviert, und die Änderung wird gespeichert.
- Für Verkaufsprojekte: Das Kontrollkästchen "Verantwortlichen neu zuweisen" ist aktiviert, und die Änderung wird gespeichert.

**HINWEIS:** Der Assignment Manager versucht, einen Datensatz sofort neu zuzuweisen, nachdem das Kontrollkästchen "Verantwortlichen neu zuweisen" für den Datensatz aktiviert und der Datensatz gespeichert wurde. Wenn ein Lead-Datensatz in eine Firma oder ein Verkaufsprojekt konvertiert wird, schlägt aber jeder Versuch fehl, die Firma oder das Verkaufsprojekt neu zuzuweisen, da der Assignment Manager den Datensatz erst neu zuweisen kann, wenn der Lead vollständig konvertiert wurde. Beispiel: Wenn Sie mit einer Workflowregel das Kontrollkästchen "Verantwortlichen neu zuweisen" aktivieren oder für die Firma oder das Verkaufsprojekt einen Standardwert festsetzen, wenn der Lead konvertiert wird, führt dies nicht dazu, dass der Datensatz neu zugewiesen wird. Stattdessen müssen Sie den Datensatz manuell neu zuweisen. Aktivieren Sie dazu das Kontrollkästchen "Verantwortlichen neu zuweisen" für den konvertierten Datensatz, nachdem der Datensatz vollständig konvertiert wurde.

### E-Mail-Benachrichtigungen

Wird einem Lead oder einer Serviceanfrage ein Verantwortlicher zugewiesen, wird dem neuen Verantwortlichen eine E-Mail gesendet. Die für die E-Mail verwendete Vorlage wird durch die Sprache festgelegt, die auf der Seite "Persönliche Details" des neuen Verantwortlichen gewählt ist. Beispiel: Wenn der Benutzer die Benachrichtigung-E-Mails auf Spanisch erhalten möchte, muss auf der Seite "Persönliche Details" des Benutzers im Feld "Sprache" die Option "Spanisch" gewählt sein. Sie können die E-Mail-Benachrichtigung für Serviceanfragen auf Grundlage von Regeln deaktivieren, indem Sie auf der Seite zur Bearbeitung der Zuweisungsregeln für Serviceanfragen das Kontrollkästchen (Flag) "E-Mail-Benachrichtigung senden" deaktivieren. Weitere Informationen zum Aktualisieren von Zuweisungsregeln finden Sie unter [Einrichten von Zuweisungsregeln](#) (auf Seite 566).

In den E-Mail-Benachrichtigungen lautet der Absender immer "donotreply@crmondemand.com", und das Feld "Sender" ist auf die E-Mail-Adresse festgelegt, die Sie in der Zuweisungsregelgruppe im Feld "Rücksendeadresse" angegeben haben. Oracle CRM On Demand hängt jeder E-Mail eine Zeichenfolge an, sodass die E-Mail im E-Mail-Übermittlungssystem bei Oracle verfolgt werden kann. Wenn ein Empfänger der E-Mail-Benachrichtigung antwortet, wird in der Antwort das Feld "An" auf die Adresse festgelegt, die Sie in der Zuweisungsregelgruppe im Feld "Rücksendeadresse" angegeben haben.

### Verfolgen des Neuzuweisungsvorgangs

Drei Felder unterstützen Sie beim Verfolgen der Neuzuweisung von Verantwortlichen bzw. beim Ausführen von Analysen, um festzustellen, wie lange die Neuzuweisung dauert. Diese Felder können Seitenlayouts für Firmen, Verkaufsprojekte, Leads und Serviceanfragen hinzugefügt werden. Die Felder lauten:

#### ■ Zuweisungsstatus

Der Status kann "In Warteschlange" (der Datensatz befindet sich in der vom Assignment Manager zu verarbeitenden Warteschlange) oder "Wird verarbeitet" (der Datensatz wird derzeit vom Assignment Manager verarbeitet) lauten oder leer sein (der Datensatz befindet sich weder in der Warteschlange, noch wird er verarbeitet).

#### ■ Einreichungsdatum letzte Zuweisung

Wenn sich der Datensatz in der Verarbeitungswarteschlange befindet oder derzeit vom Assignment Manager verarbeitet wird, wird in diesem Feld das Datum und die Uhrzeit angezeigt, zu dem der Datensatz bei aktiviertem Kontrollkästchen "Verantwortlichen neu zuweisen" gespeichert wurde. Bei einem Serviceanfragedatensatz wird in diesem Feld jedoch das Datum und die Uhrzeit angezeigt, zu dem der Datensatz gespeichert wurde, ohne dass im Feld "Verantwortlicher" ein Eintrag vorhanden war.

#### ■ Abschlussdatum Letzte Zuweisung

Wenn ein Datensatz niemals neu zugewiesen wurde, ist dieses Feld leer. Andernfalls werden in diesem Feld Datum und die Uhrzeit angezeigt, zu dem der Datensatz zuletzt neu zugewiesen wurde.

Weitere Informationen zum Hinzufügen von Feldern zu Seitenlayouts finden Sie unter [Anpassen von statischen Seitenlayouts](#) (auf Seite 187).

### Aktivieren von Regelgruppen

Sie können mehrere Zuweisungsregelgruppen erstellen, für jeden Datensatztyp kann jedoch immer nur eine Regelgruppe aktiv sein.

**VORSICHT:** Die Regelgruppe, die bei der letzten Freigabe der Regel als *aktiv* markiert wurde, bleibt aktiv, bis die Regeln erneut freigegeben werden. Bei der nächsten Freigabe der Regeln wird die Regelgruppe aktiv, die zuletzt als *aktiv* markiert wurde. Wenn Sie eine neue Regelgruppe erstellen und diese als aktiv markieren, löschen Sie die vorher aktive Regelgruppe erst, nachdem die Regeln freigegeben wurden.

**TIPP:** Regelgruppen können als historische Referenz für Leads dienen. Anstatt Regelgruppen zu löschen, setzen Sie diese auf inaktiv.

## Informationen zur Gruppenzuweisung

Wenn in Ihrem Unternehmen Datensätze nicht einzelnen Mitarbeitern, sondern ganzen Gruppen zugewiesen werden, muss der Unternehmensadministrator folgende Schritte durchführen:

- 1 Aktivieren Sie auf der Seite "Unternehmensprofil" das Feld "Standardgruppenzuweisung" (siehe [Einrichten Ihres Unternehmensprofils und der globalen Standardwerte](#) (auf Seite 20)).
- 2 Richten Sie zuerst die Gruppen ein, bevor Sie die Zuweisungsregeln aktivieren (siehe [Einrichten von Gruppen](#) (auf Seite 440)).
- 3 Wählen Sie ein Gruppenmitglied als Verantwortlichen für Firmen bzw. Verkaufsprojekte während des Zuweisungsvorgangs aus.

**HINWEIS:** Die Gruppenfunktion wird für Datensätze von Leads oder Serviceanfragen nicht unterstützt.

Wenn der Datensatz einem Verantwortlichen in der Gruppe zugewiesen wurde:

- Im Feld "Verantwortlicher" werden Informationen über den Verantwortlichen angezeigt.
- Auf den Seiten "Bearbeiten" und "Details" wird im Feld "Hauptgruppe" der Name der Gruppe des Verantwortlichen angezeigt, wenn der Unternehmensadministrator dieses Feld ihrem Layout hinzugefügt hat.
- Der Datensatz wird in den Bereichen der Anwendungen angezeigt, in denen normalerweise die Datensätze dieses Mitarbeiters, z. B. Homepages und Datensatzlisten, angezeigt werden.

Im Allgemeinen haben alle Mitglieder der Gruppe Vollzugriff auf den Datensatz. Die Zugriffsebenen können jedoch angepasst werden, um den Benutzerzugriff einzuschränken.

## Informationen zu Assignment Manager und Modi der Datensatzverantwortlichkeit

Der Assignment Manager kann nur Benutzern Datensätze neu zuweisen. Er kann Datensätze nur dann neu zuweisen, wenn der Datensatztyp im Benutzermodus oder im gemischten Modus der Datensatzverantwortung konfiguriert ist. Wenn dem Datensatz ein primäres benutzerdefiniertes Buch zugewiesen wurde, bevor der Assignment Manager den Datensatz einem Verantwortlichen neu zuweist, entfernt er das primäre Buch aus dem Datensatz. Der Assignment Manager kann Datensätze nicht neu zuweisen, wenn der Datensatztyp im Buchmodus konfiguriert ist. Wenn Sie einen Datensatz im Buchmodus konfigurieren, empfiehlt es sich, alle Regelgruppen für diesen Datensatztyp zu deaktivieren. Weitere Informationen zu Modi der Datensatzverantwortlichkeit finden Sie unter [Informationen zu Modi der Datensatzverantwortlichkeit](#) (auf Seite 393).

## Szenario zum Zuweisen von Leads

Das folgende Beispiel veranschaulicht Geschäftsregeln zum Zuweisen von Leads in einem typischen Unternehmen. Der Administrator führt folgende Schritte aus, um Regeln zur automatischen Zuweisung der Leads dieses Unternehmens einzurichten:

- 1 Der Administrator stellt die unternehmensspezifischen Geschäftsregeln zum Zuweisen von Leads zu Personen auf.

Beispiel: Bei Firmen in Deutschland werden die meisten Verkaufsgebiete nach Bundesländern zugewiesen. In einigen Ländern wird die Gebietszuweisung jedoch nach Kompetenzen in Bezug auf ein Produkt zugewiesen. Außerdem wird die Firma "Corporation XYZ" unabhängig vom Bundesland oder Produktinteresse des Leads immer einem bestimmten Vertriebsleiter zugewiesen.

- 2 Auflisten sämtlicher Zuweisungsszenarios, die für die Geschäftsregeln berücksichtigt werden müssen:
  - **Firma (Unternehmen) lautet "Corporation XYZ"**. Wird Vertriebsleiter A zugewiesen.
  - **Hauptadresse – Bundesland ist "BW", "RP", "BY", "HE"**. Wird Vertriebsleiter B zugewiesen.
  - **Hauptadresse – Bundesland ist "HB", "MV", "NI", "SH"**. Wird Vertriebsleiter C zugewiesen.
  - **Lead interessiert sich für Produkt ABC (in allen außer den bereits aufgelisteten Bundesländern und nicht für "Corporation XYZ")**. Wird Vertriebsleiter D zugewiesen.
  - **Hauptadresse – Bundesland nicht aufgelistet**. Wird Vertriebsleiter E zugewiesen.

- 3 Ordnet die Szenarios in der Reihenfolge an, in der sie berücksichtigt werden sollen.

Zunächst wird das Feld "Firma" überprüft. Lautet der Wert "Corporation XYZ", wird der Lead unabhängig von sonstigen Bedingungen Vertriebsleiter A zugewiesen. Wird dieses Kriterium nicht erfüllt, betrachten Sie das Feld "Hauptadresse - Bundesland". Lautet der Wert "BW", "RP", "BY" oder "HE", weisen Sie den Lead Vertriebsleiter B zu usw.

Als bewährte Methode empfiehlt sich die Vorlage für Datensatzzuweisungen, die Sie bei der Planung der unternehmensspezifischen Zuweisungsszenarios und beim Einrichten der gewünschten Regeln unterstützt.

## Kriterien/Bedingungen in Zuweisungsregeln

Sie können die folgenden Bedingungen in den Kriterien für Zuweisungsregeln verwenden:

- **Zwischen**. Vergleicht die Regel mit Datensätzen, bei denen der Wert im Kriterienfeld zwischen zwei Werten liegt, die im Regelkriterium definiert werden. (Die Ergebnisse umfassen keine Datensätze, bei denen der Wert im Kriterienfeld einem der Werte in der Regel entspricht.) Trennen Sie die Werte durch Komma. Verwenden Sie keine Bindestriche (-) zur Angabe eines Wertebereichs oder zur Trennung von Werten.

Verwenden Sie die Bedingung "Zwischen" nur für Datumsfelder. Verwenden Sie das Datumsformat TT/MM/JJJJ.

- **Enthält alle Werte**. Vergleicht die Regel mit Datensätzen, bei denen der Wert im Kriterienfeld mit den genauen Werten übereinstimmt. Durch die Anwendung werden keine Substrings der Werte oder desselben Werts mit abweichender Klein- oder Großschreibung abgerufen. Sie können einen Einzelwert oder mehrere, durch Kommata getrennte Werte eingeben.
- **Enthält genauen Feldwert**. Vergleicht die Regel mit Datensätzen, bei denen das Kriterienfeld die gesamte Zeichenfolge des Kriterienfeldwerts enthält, jedoch keine zusätzlichen Zeichen. Wenn Sie z. B. als Kriterienwert *Abgeschlossen* eingeben, wird die Regel mit Datensätzen verglichen, deren Kriterienfeld den Wert "Abgeschlossen" enthält, nicht aber "Abgeschlossen/gewonnen".

Sie können die Bedingung "Enthält genauen Feldwert" nicht für Datums- oder Zahlenfelder verwenden.

- **Enthält keinen der Werte**. Vergleicht die Regel mit Datensätzen, bei denen das Kriterienfeld Werte enthält, die dem Regelkriterienwert nicht entsprechen.

Sie können die Bedingung "Enthält keinen der Werte" nicht für Datums- oder Zahlenfelder verwenden.

- **Kleiner als oder gleich.** Vergleicht die Regel mit Datensätzen, bei denen der Wert im Kriterienfeld kleiner als oder gleich dem Regelkriterienwert ist.

Sie können die Bedingung "Kleiner als oder gleich" nur für Zahlen- und Währungsfelder verwenden.

- **Größer als oder gleich.** Vergleicht die Regel mit Datensätzen, bei denen der Wert im Kriterienfeld größer als oder gleich dem Regelkriterienwert ist.

Sie können die Bedingung "Größer als oder gleich" nur für Zahlen- und Währungsfelder verwenden.

Beachten Sie die folgenden Punkte in Bezug auf Regelkriterien:

- Eine Regel ohne Kriterien ist immer wahr.
- Regeln werden sequenziell bewertet. Die Bewertung stoppt, wenn die Kriterien für eine Regel erfüllt sind.

Wenn beispielsweise 10 Regeln bewertet werden und die Kriterien für Regel 6 erfüllt sind, werden die Regeln 7, 8, 9 und 10 ignoriert (d.h., sie werden nicht bewertet). Gibt es für Regel 6 keine Kriterien, ist Regel 6 wahr, und die Regeln 7, 8, 9 und 10 werden ignoriert.

Schrittweise Anweisungen für das Einrichten von Zuweisungsregeln finden Sie in [Einrichten von Zuweisungsregeln](#) (auf Seite 566).

## Einrichten von Zuweisungsregeln

### Hinweis zu Beginn:

- Zum Einrichten der Zuweisungsregeln muss Ihre Rolle die Berechtigung "Daten-/Zuweisungsregeln" enthalten.
- Weitere Informationen über die Angabe von Zuweisungsregeln finden Sie in [Informationen zu Zuweisungsregeln](#) (auf Seite 561).

## Beispiel für Zuweisungsregelgruppen

Regelgruppen bestehen aus Regeln, die sich wiederum aus Kriterien zusammensetzen. In der folgenden Abbildung sind die Komponenten einer Regelgruppe dargestellt.

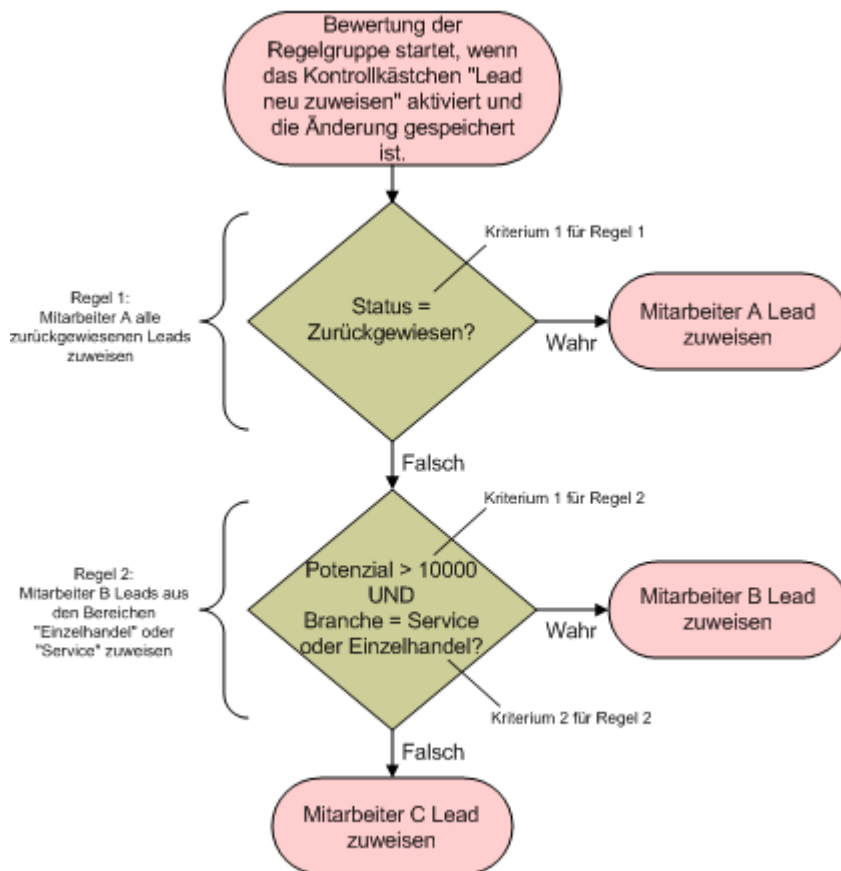

Figure 1: Auswerten einer Lead-Zuweisungsregelgruppe

**HINWEIS:** Um die ordnungsgemäße Funktion der Schaltfläche "Zurückweisen" auf der Seite "Lead-Details" zu gewährleisten, muss die erste Regel in der Regelgruppe zurückgewiesene Leads zuweisen.

### So richten Sie Zuweisungsregeln ein

- 1 Klicken Sie auf einer beliebigen Seite oben rechts auf den globalen Link "Admin".
- 2 Klicken Sie im Abschnitt "Geschäftsprozessverwaltung" auf den Link "Daten-/Zuweisungsregeln".
- 3 Klicken Sie im Abschnitt "Zuweisungsregeln" auf den Link des entsprechenden Datensatztyps.  
Es wird eine Liste aller bis zum aktuellen Datum für Ihr Unternehmen definierten Regelgruppen angezeigt.
- 4 Erstellen Sie eine neue Regelgruppe:

- a Klicken Sie auf die Schaltfläche "Neue Regelgruppe".
- b Füllen Sie die Felder der Seite "Neu/Bearbeiten" aus.

Feld	Beschreibung
Regelgruppenname	Ein eindeutiger Name mit maximal 30 Zeichen.
Aktive Regelgruppe	Es kann immer nur eine Regelgruppe aktiv sein. Wenn Sie eine neue Regelgruppe als aktiv angeben, wird die zuvor aktivierte Regelgruppe inaktiv.
Nicht zugewiesener Verantwortlicher	Ein Mitarbeiter, der Datensätze übernimmt, die nicht über eine der Regeln zugewiesen wurden. <b>Beispiel:</b> Mitarbeiter C in Abbildung 1.
Rücksendeadresse	Dieses Feld wird nur für Lead- und Serviceanfrage-Regelgruppen angezeigt. Die E-Mail-Adresse, die Sie im Feld "Rücksendeadresse" in der Zuweisungsregelgruppe angegeben haben, wird im Feld "Sender" der E-Mail-Benachrichtigungen angezeigt, die an Verantwortliche von Leads und Serviceanfragen gesendet werden. Wenn ein Empfänger der E-Mail-Benachrichtigung antwortet, wird in der Antwort das Feld "An" auf die Adresse festgelegt, die Sie im Feld "Rücksendeadresse" angegeben haben. <b>HINWEIS:</b> Für Firmen- und Verkaufsprojektdatensätze werden keine E-Mail-Benachrichtigungen gesendet.
Nicht zugewiesenes Firmengebiet	Ein Gebiet, das Datensätze erbt, die nicht über eine der Regeln zugewiesen wurden.  Dieses Feld wird nur für Firmenregelgruppen angezeigt.
Nicht zugewiesenes Verkaufsprojektgebiet	Ein Gebiet, das Datensätze erbt, die nicht über eine der Regeln zugewiesen wurden.  Dieses Feld wird nur für Verkaufsprojektregelgruppen angezeigt.

- c Speichern Sie den Datensatz.  
Dabei wird der Name der neuen Regelgruppe gespeichert, so dass anschließend Regeln zur Regelgruppe hinzugefügt werden können.
- 5 Fügen Sie der Regelgruppe eine Regel hinzu:
- a Klicken Sie auf der Seite "Regelgruppendetails" in der Titelleiste "Regeln" auf "Neu".



- b Füllen Sie die Felder der Seite "Neu/Bearbeiten" aus.

Die Beispaltenspalte in dieser Tabelle zeigt, wie die Felder für Regel 2 in Abbildung 1 ausgefüllt werden.

Feld	Beschreibung	Beispiel
Regelname	Ein eindeutiger Name.	Leads mit hohem Potenzial aus den Bereichen "Einzelhandel" oder "Service" zuweisen
Auftrag	Die Reihenfolge, in der die Regeln bewertet werden. Wenn die Kriterien für eine Regel erfüllt werden, wird der Datensatz zugewiesen, und alle nachfolgenden Regeln werden ignoriert.	1
Verantwortlichem zuweisen	Wenn die Regelkriterien erfüllt werden, wird der Datensatz diesem Benutzer zugewiesen.  Für die Gruppenzuweisung von Firmen und Verkaufsprojekten muss der Benutzer Mitglied der Gruppe sein, für die die Datensätze freigegeben sind.	Mitarbeiter B
Zu Gebiet zuweisen	Wenn die Regelkriterien erfüllt werden, wird der Datensatz diesem Gebiet zugewiesen.  Dieses Feld wird nur für Firmen- und Verkaufsprojektregeln angezeigt.	Nordöstliche Region
Zugehörige Personen einbeziehen	Wenn die Regelkriterien erfüllt sind, werden die mit der Firma verknüpften Personen dem angegebenen Firmenverantwortlichen und dem Gebiet zugewiesen.  Dieses Feld wird nur für Firmenregeln angezeigt.	Nicht anwendbar
Zugehörige Verkaufsprojekte einbeziehen	Wenn die Regelkriterien erfüllt sind, werden die mit dem Verkaufsprojekt verknüpften Personen dem angegebenen Firmenverantwortlichen und dem Gebiet zugewiesen.  Dieses Feld wird nur für	Nicht anwendbar

Feld	Beschreibung	Beispiel
	Firmenregeln angezeigt.	
Teamzuweisung einbeziehen	Wenn die Regelkriterien erfüllt sind, werden die Teammitglieder der Firma zugewiesen.  Dieses Feld wird nur für Firmen- und Verkaufsprojektregeln angezeigt.	Nicht anwendbar

- c Speichern Sie den Datensatz.

Dabei wird die Regel gespeichert, und Sie können dieser Regel jetzt Kriterien hinzufügen.

- 6 (Optional) Aktualisieren Sie bei Firmen und Verkaufsprojekten den Zugriff auf verknüpfte Datensätze und Benutzer:

- a Klicken Sie auf der Seite "Regelgruppendetails" auf den Link "Name" der Regel, für die Sie den Zugriff für verknüpfte Datensätze und Benutzer aktualisieren möchten.
- b Klicken Sie auf der Seite "Regeldetails" in der Titelleiste "Teamzuweisung" auf "Benutzer hinzufügen" oder "Benutzer bearbeiten".
- c Klicken Sie auf das Suchsymbol, und wählen Sie die Benutzer aus.
- d Weisen Sie die Zugriffsebenen für Firmen, Personen und Verkaufsprojekte zu.
- e Speichern Sie die Änderungen.

- 7 Fügen Sie der Regel ein Regelkriterium hinzu:

- a Klicken Sie auf der Seite "Regeldetails" in der Titelleiste "Regelkriterien" auf "Neu".
- b Füllen Sie die Felder der Seite "Neu/Bearbeiten" aus.

Die Beispaltenspalte in dieser Tabelle zeigt, wie die Felder für Regel 2 in Abbildung 1 ausgefüllt werden.

Feld	Beschreibung	Beispiel
Feld	Name des zu bewertenden Felds.  <b>HINWEIS:</b> Wenn ein Feld umbenannt wurde, wird der neue Feldname angezeigt.	Potenz. Umsatz
Bedingung	Die folgenden Bedingungen können für Datums- oder Zahlenfelder nicht verwendet werden: "Enthält alle Werte", "Enthält genauen Feldwert" und "Enthält keinen der Werte".  Die folgenden Bedingungen können nur für Zahlen- und Währungsfelder verwendet werden: "Größer als oder	Größer als oder gleich

Feld	Beschreibung	Beispiel
	gleich", "Kleiner als oder gleich".  Der Operator "Zwischen" kann nur für Datumsfelder verwendet werden.	
Wert(e)	Verwenden Sie Kommata, um die Werte voneinander zu trennen. Wenn der Wert, für den Sie einen Treffer suchen, ein Komma enthält, beispielsweise eine Adresse, setzen Sie diesen Wert in Anführungszeichen.  Geben Sie bei der Bedingung "Zwischen" durch Kommata getrennte Mindest- und Höchstwerte ein.	10000

- c Führen Sie einen der folgenden Schritte durch:
- Wenn Sie der Regel weitere Kriterien hinzufügen möchten, klicken Sie auf "Speichern und Neue Regelkriterien", und kehren Sie zu Schritt b zurück. Wenn Sie mehrere Kriterien für eine Regel definiert haben, muss der Datensatz *alle Kriterien* erfüllen, damit der Regel entsprochen wird.
  - Wenn Sie sämtliche Kriterien für die Regel eingegeben haben, klicken Sie auf "Speichern".

8 Klicken Sie auf der Seite "Regeldetails" in der Titelleiste "Regel" auf "Zurück zu Regelgruppendetails".

9 Führen Sie auf der Seite "Regelgruppendetails" einen der folgenden Schritte durch:

- Wenn Sie der Regelgruppe weitere Regeln hinzufügen möchten, kehren Sie zu Schritt 5 zurück.
- Wenn Sie alle Regeln für die Regelgruppe eingegeben haben, klicken Sie auf "Zurück zu Regelgruppenliste", um den Vorgang zu beenden.

**TIPP:** Regeln werden entsprechend ihrer Reihenfolge in der Regelgruppe ausgeführt. Deshalb stellen Sie sicher, dass sie in der richtigen Reihenfolge angezeigt werden. Wenn einer Regel entsprochen wurde, werden die darauf folgenden ignoriert.

### **So bearbeiten, aktivieren oder deaktivieren Sie eine Regelgruppe**

- 1 Klicken Sie auf einer beliebigen Seite oben rechts auf den globalen Link "Admin".
- 2 Klicken Sie im Abschnitt "Geschäftsprozessverwaltung" auf den Link "Daten-/Zuweisungsregeln".
- 3 In dem Abschnitt "Zuweisungsregeln" klicken Sie auf den Link für den Typ von Zuweisungsregeln, der bearbeitet werden soll.  
  
Es wird eine Liste aller bis zum aktuellen Datum für Ihr Unternehmen definierten Regelgruppen angezeigt.
- 4 Klicken Sie auf den Link der Regelgruppe, die Sie aktualisieren möchten.
- 5 Klicken Sie auf der Seite "Regelgruppendetails" auf "Bearbeiten".
- 6 Aktualisieren Sie die Felder, und speichern Sie den Datensatz.

Die vorgenommenen Änderungen werden um Mitternacht gemäß der Uhrzeit des Oracle-Servers (Standardeinstellung) wirksam, oder zu der Zeit, die für die Zuweisungsregelgruppen zur Aktualisierung festgelegt wurde.

**VORSICHT:** Wenn Sie eine Regelgruppe als *aktiv* markieren, bleibt die Regelgruppe, die bei der letzten Freigabe der Regeln als *aktiv* markiert wurde, so lange aktiv, bis die Regeln erneut freigegeben werden. Bei der nächsten Freigabe der Regeln wird die Regelgruppe aktiv, die zuletzt als *aktiv* markiert wurde. Wenn Sie eine neue Regelgruppe als *aktiv* markieren, löschen Sie die vorher aktive Regelgruppe erst, nachdem die Regeln freigegeben wurden.

### So bearbeiten Sie Zuweisungsregeln

**1** Auf der Seite "Regelgruppendetails" klicken Sie auf den Bearbeiten-Link der Regel, die geändert werden soll.

**2** Aktualisieren Sie die Felder.

**HINWEIS:** Sie können die Reihenfolge ändern, in der Regeln ausgewertet werden, indem Sie das Feld "Reihenfolge" bearbeiten. Für die zu ändernde Regel geben Sie eine Reihenfolgenummer ein, die höher ist als die Reihenfolgenummer der Regel, die vor der zu ändernden Regel stehen soll, und niedriger als die Reihenfolgenummer der Regel, die auf die zu ändernde Regel folgen soll.

Wenn zum Beispiel drei Regeln mit der Reihenfolge 1 bis 3 vorhanden sind und die Reihenfolge so geändert werden soll, dass die Regel, die aktuell die Nummer 1 hat, nach der Regel ausgewertet werden soll, die aktuell die Nummer 2 hat, ändern Sie die Reihenfolge der Regelnummer 1 in einen Wert wie z. B. 2.1 (oder einen Wert größer als 2 und kleiner als 3).

**3** Speichern Sie den Datensatz.

## Leadkonvertierungsverwaltung

Benutzer in Ihrem Unternehmen können Lead-Datensätze in Firmen-, Personen- und Verkaufsprojektdatensätze konvertieren. Wenn die Verwendung von Oracle CRM On Demand Partner Relationship Management Edition für Ihr Unternehmen konfiguriert wurde, können Benutzer Lead-Datensätze auch in Geschäftsregistrierungsdatsätze konvertieren.

Wenn Benutzer einen Lead-Datensatz konvertieren, können sie einen der folgenden Schritte ausführen:

- Neue Firmen-, Personen-, Verkaufsprojekt- oder Geschäftsregistrierungsdatsätze erstellen, die automatisch mit dem Lead-Datensatz verknüpft werden.
- Den Lead-Datensatz mit bestehenden Firmen- und Personendatsätzen verknüpfen. Benutzer wählen die Datensätze, die mit dem Lead verknüpft werden sollen, beim Konvertieren des Leads.

Wenn Sie die notwendigen Optionen in den Leadkonvertierungslayouts freigeben, können Benutzer außerdem Folgendes ausführen:

- Kopieren Sie die Mitglieder des Leadteams in das Team für die Firma, die Person und das Verkaufsprojekt, die beim Konvertierungsprozess erstellt oder mit dem Lead verknüpft werden.
- Verknüpfen Sie die zugeordneten benutzerdefinierten Objektdatsätze des Leads mit der Firma, der Person und dem Verkaufsprojekt, die beim Konvertierungsprozess erstellt oder mit dem Lead verknüpft werden.

Sie können festlegen, welche Optionen Benutzern auf der Seite "Lead konvertieren" zur Verfügung stehen, indem Sie Lead-Konvertierungslayouts für die Seite erstellen und diese Layouts Benutzerrollen zuweisen.

In der Standardanwendung werden einige Informationen des Leaddatensatzes in die entsprechenden Felder der Datensätze "Firma", "Person", "Verkaufsprojekt" und "Geschäftsregistrierung" übertragen, die beim Konvertierungsprozess erstellt oder mit dem Lead verknüpft werden. Sie können bestimmen, welche Informationen durch die Konfiguration von Folgendem übertragen werden:

- Die Zuordnungen zwischen Feldern im Datensatztyp "Lead" und den Datensatztypen "Firma", "Person", "Geschäftsregistrierung" und "Verkaufsprojekt". Weitere Informationen finden Sie unter [Zuordnen von zusätzlichen Feldern während der Lead-Konvertierung](#) (auf Seite 574).
- Die Felder aus dem Leaddatensatz, die in den Abschnitten "Verkaufsprojekt" und "Geschäftsregistrierung" auf der Seite "Lead konvertieren" angezeigt werden. Benutzer können die Werte dieser Felder auf der Seite "Lead konvertieren" bearbeiten. Diese Werte werden in das neue Verkaufsprojekt oder die neue Geschäftsregistrierung übertragen. Informationen zum Konfigurieren, welche Felder auf der Seite "Lead konvertieren" angezeigt werden, finden Sie unter [Erstellen von Leadkonvertierungslayouts](#) (siehe "[Erstellen von Lead-Konvertierungslayouts](#)" auf Seite 576).

**HINWEIS:** Nur die Felder, die den Feldern im relevanten Datensatztyp zugeordnet sind, können dem Layout der Seite "Lead konvertieren" hinzugefügt werden. Wenn ein Feld, das Sie zur Seite "Lead konvertieren" hinzufügen möchten, den Feldern des relevanten Datensatztyps nicht bereits zugeordnet ist, müssen Sie die Zuordnung vornehmen, bevor Sie das Feld dem Layout der Seite "Lead konvertieren" hinzufügen können. Zusätzlich sind zusammengesetzte Felder und Felder vom Feldtyp "Weblink" nicht verfügbar zum Hinzufügen zu einem Leadkonvertierungslayout, selbst wenn solche Felder Feldern im entsprechenden Datensatztyp zugeordnet sind. Das Feld "Zugeordnetes Verkaufsprojekt" und das Feld "Nächster Schritt" werden immer im Abschnitt "Verkaufsprojekt" der Seite "Lead konvertieren" angezeigt. Das Feld "Geschäftsregistrierungsname" und das Feld "Hauptpartnerfirma" werden immer im Abschnitt "Geschäftsregistrierung" angezeigt. Sie können diese Felder nicht aus dem Seitenlayout entfernen.

Um Lead-Konvertierungen durchführen zu können, müssen Benutzer über die erforderlichen Zugriffsrechte für Datensatztypen sowie die entsprechenden Berechtigungen in ihrer Rolle verfügen. Weitere Informationen finden Sie unter Einstellungen für Zugriffsprofile und Rollen zum Konvertieren von Leads.

Wenn ein Benutzer einen Lead zurückweist, muss er auf der Seite "Lead zurückweisen" im Feld "Zurückweisungscode" einen Code wählen. In diesem Feld sind standardmäßig verschiedene Werte vorgegeben. Sie können diese Werte jedoch ändern oder weitere Werte hinzufügen. Weitere Informationen über die Auswahlliste "Zurückweisungscode" finden Sie unter [Zurückweisungscode für Leads](#) (auf Seite 578).

### Verwandte Themen

Weitere Informationen über die Verwaltung der Lead-Konvertierung finden Sie in den folgenden Themen:

- [Einrichten der Lead-Konvertierung](#) (auf Seite 573)
- [Zuordnen von zusätzlichen Feldern während der Lead-Konvertierung](#) (auf Seite 574)
- [Erstellen von Lead-Konvertierungslayouts](#) (auf Seite 576)

## Einrichten der Lead-Konvertierung

Führen Sie die folgenden Aufgaben aus, um Einstellungen zur Konvertierung und Zurückweisung von Leads für Ihre Benutzer und Datensatztypen einzurichten:

- 1** Wenn Sie bei der Lead-Konvertierung weitere Felder zuordnen möchten, richten Sie neue Zuordnungen ein.  
Weitere Informationen über das Zuordnen von Feldern finden Sie unter [Zuordnen von zusätzlichen Feldern während der Lead-Konvertierung](#) (auf Seite 574).
- 2** Wenn Sie das Layout der Seite "Lead konvertieren" anpassen möchten, gehen Sie wie folgt vor:
  - a** Erstellen Sie neue Layouts.  
Weitere Informationen über das Erstellen von Layouts finden Sie unter [Erstellen von Lead-Konvertierungslayouts](#) (auf Seite 576).
  - b** Fügen Sie die neuen Layouts den entsprechenden Rollen hinzu.  
Weitere Informationen über das Hinzufügen von Rollen finden Sie unter [Hinzufügen von Rollen](#) (auf Seite 352).
- 3** Stellen Sie sicher, dass die Benutzer über die erforderlichen Zugriffsrechte für Datensatztypen sowie die entsprechenden Berechtigungen in ihrer Rolle verfügen.  
Weitere Informationen über die Einstellungen, die für die Konvertierung von Leads erforderlich sind, finden Sie unter Einstellungen für Zugriffsprofile und Rollen zum Konvertieren von Leads.
- 4** Sie haben die Möglichkeit, die Werte in der Auswahlliste "Zurückweisungscode" zu bearbeiten.  
Weitere Informationen über das Bearbeiten von Feldwerten finden Sie unter [Erstellen und Bearbeiten von Feldern](#) (auf Seite 141). Weitere Informationen über die Auswahlliste "Zurückweisungscode" finden Sie unter [Zurückweisungscode für Leads](#) (auf Seite 578).

### Zuordnen von zusätzlichen Feldern während der Lead-Konvertierung

Benutzer in Ihrem Unternehmen können Lead-Datensätze in Firmen-, Personen- und Verkaufsprojektdatensätze konvertieren. Wenn die Verwendung von Oracle CRM On Demand Partner Relationship Management Edition für Ihr Unternehmen konfiguriert wurde, können Benutzer Lead-Datensätze auch in Geschäftsregistrierungsdatsätze konvertieren.

Benutzer können einen Lead-Datensatz in einen Firmen-, Personen-, Verkaufsprojekt- oder Geschäftsregistrierungsdatsatz konvertieren. Einige Werte werden standardmäßig in die neuen Datensätze übernommen. Sie können die Menge der übernommenen Informationen erhöhen, indem Sie zusätzliche Felder, einschließlich benutzerdefinierter Felder, zuordnen. Ein Beispiel für die Zuordnung von Lead-Feldern finden Sie unter Leads.

Beim Konvertieren eines Lead-Datensatzes werden die zugeordneten Felder wie folgt übertragen:

- Wenn Benutzer neue Firmen-, Personen-, Verkaufsprojekt- oder Geschäftsregistrierungsdatsätze erstellen, werden die Werte der zugeordneten Felder auf dem Lead-Datensatz in das vorgegebene Feld des neuen Datensatzes übertragen.
- Wenn Benutzer den Lead-Datensatz mit einem vorhandenen Firmen-, Personen-, Verkaufsprojekt- oder Geschäftsregistrierungsdatsatz verknüpfen, den sie bei der Lead-Konvertierung wählen, bleiben die Felder des vorhandenen Datensatzes, die bereits Werte enthalten, unverändert. Leere Felder werden mit dem Wert des zugeordneten Lead-Feldes gefüllt.

**HINWEIS:** Ein Partnerbenutzer kann keine Geschäftsregistrierung genehmigen und auch keiner Geschäftsregistrierung einen Genehmiger zuweisen. Wenn ein Partnerbenutzer versucht, einen Lead in eine

Geschäftsregistrierung zu konvertieren, schlägt die Konvertierung daher fehl, wenn der Konvertierungsprozess versucht, im Geschäftsregistrierungsdatensatz das Feld "Aktueller Genehmiger" oder das Feld "Endgültiger Genehmiger" zu aktualisieren. Wenn Ihr Unternehmen es Partnerbenutzern gestattet, Leads in Geschäftsregistrierungen zu konvertieren, ordnen Sie dem Feld "Aktueller Genehmiger" oder dem Feld "Endgültiger Genehmiger" im Datensatztyp für Geschäftsregistrierungen keine Felder im Datensatztyp "Lead" zu.

### Informationen zu Weblinkfeldern

Ordnen Sie keine Weblinkfelder für die Leadkonvertierung zu. Web-Link-Felder enthalten keine Daten, sondern Skripte für Links, mit denen Benutzer Aktionen ausführen können. Die Inhalte eines Web-Link-Feldes können bei der Lead-Konvertierung nicht in einen neuen Datensatz übertragen werden.

### Informationen zu zusammengesetzten Feldern

Ordnen Sie keine zusammengesetzten Felder für die Leadkonvertierung zu. Ein *zusammengesetztes Feld* ist ein Feld, in dem die Werte aus mehreren Feldern sowie Text angezeigt werden können. Die Inhalte eines zusammengesetzten Feldes können bei der Leadkonvertierung nicht in die neuen Datensätze übertragen werden. Wenn Sie die Werte von den Feldern, die in einem zusammengesetzten Feld angezeigt werden, bei der Leadkonvertierung in die neuen Datensätze übernehmen möchten, weisen Sie die einzelnen Felder für die Leadkonvertierung zu.

### Info über benutzerdefinierte Auswahllistenfelder und -werte

Auswahllistenfelder aus dem Lead-Datensatz können Textfeldern (lang oder kurz) in Firmen-, Personen-, Verkaufsprojekt- und Geschäftsregistrierungsdatensätzen bzw. einem Auswahllistenfeld mit identischen Werten zugeordnet werden.

**Hinweis zu Beginn.** Zum Durchführen der folgenden Prozedur muss Ihre Rolle die Berechtigung "Daten-/Zuweisungsregeln" enthalten.

### *So ordnen Sie zusätzliche Felder bei der Lead-Konvertierung zu*

- 1 Klicken Sie auf einer beliebigen Seite oben rechts auf den globalen Link "Admin".
- 2 Klicken Sie im Abschnitt "Geschäftsprozessverwaltung" auf "Daten-/Zuweisungsregeln".
- 3 Klicken Sie im Abschnitt "Lead-Konvertierungsverwaltung" auf "Lead-Konvertierungszuordnung".
- 4 Wählen Sie auf der Seite "Lead-Konvertierungszuordnung" die zuzuordnenden Felder aus.
- 5 Um die Zuordnung auf die Standardeinstellungen zurückzusetzen, klicken Sie in der Titelleiste auf die Schaltfläche "Standard".
- 6 Klicken Sie auf "Speichern".

## Erstellen von Lead-Konvertierungslayouts

Sie können festlegen, welche Optionen Benutzern für die Lead-Konvertierung zur Verfügung stehen, indem Sie benutzerdefinierte Layouts für die Seite "Lead konvertieren" erstellen und diese Layouts Benutzerrollen zuweisen.

**HINWEIS:** Um Leads in Firmen, Personen, Verkaufsprojekte oder Geschäftsregistrierungen zu konvertieren, müssen die Benutzer ebenfalls über die entsprechenden Berechtigungen in ihren Zugriffsprofilen und Rollen verfügen. Weitere Informationen zu den erforderlichen Einstellungen für die Lead-Konvertierung finden Sie unter [Einstellungen für Zugriffsprofile und Rollen zum Konvertieren von Leads](#).

Die folgende Tabelle enthält die Optionen, die Sie auf der Seite "Lead konvertieren" freigeben können.

Datensatztyp	Optionen
<b>Firma</b>	<ul style="list-style-type: none"> <li>Nicht in Firma konvertieren</li> <li>Vorhandene Firma verwenden</li> <li>Neue Firma automatisch erstellen</li> <li>Leadteam zu Firma kopieren</li> <li>Benutzerdefiniertes Objekt <i>n</i> zuordnen, wobei <i>n</i> eine Zahl zwischen 01 und 41 ist</li> </ul>
<b>Person</b>	<ul style="list-style-type: none"> <li>Vorhandene Person verwenden</li> <li>Neue Person automatisch erstellen</li> <li>Leadteam zu Person kopieren</li> <li>Benutzerdefiniertes Objekt <i>n</i> zuordnen, wobei <i>n</i> eine Zahl zwischen 01 und 41 ist</li> </ul>
<b>Verkaufsprojekt</b>	<ul style="list-style-type: none"> <li>Nicht in Verkaufsprojekt konvertieren</li> <li>Neues Verkaufsprojekt automatisch erstellen</li> <li>Leadteam zu Verkaufsprojekt kopieren</li> <li>Benutzerdefiniertes Objekt <i>n</i> zuordnen, wobei <i>n</i> eine Zahl zwischen 01 und 41 ist</li> </ul>
<b>Geschäftsregistrierung</b>	<ul style="list-style-type: none"> <li>Geschäftsregistrierung nicht erstellen</li> <li>Geschäftsregistrierung automatisch erstellen</li> </ul> <p><b>HINWEIS:</b> Die Optionen für die Geschäftsregistrierung sind nur anwendbar, wenn die Verwendung von Oracle CRM On Demand Partner Relationship Management Edition für Ihr Unternehmen konfiguriert ist.</p>

Es wird ein Standardlayout bereitgestellt. Das Standardlayout beinhaltet einige Optionen für Firmen, Personen und Verkaufsprojekte, jedoch keine Optionen für Geschäftsregistrierungen. Sie können das Standardlayout



kopieren und die Kopie anschließend bearbeiten. Das Standardlayout selbst können Sie jedoch nicht bearbeiten oder löschen.

Je nachdem, welche Optionen Sie für einen Datensatztyp freigeben, wirken sich diese folgendermaßen auf die Abschnitte zum Datensatztyp auf der Seite "Lead konvertieren" aus:

- Wenn Sie keine Optionen für einen Datensatztyp freigeben, enthält die Seite "Lead konvertieren" keinen Abschnitt für diesen Datensatztyp.
- Wenn Sie nur die Option "Nicht in Firma konvertieren" für den Datensatztyp "Firma" freigeben, wird der Abschnitt "Firma" nicht auf der Seite angezeigt.
- Wenn Sie nur die Option "Nicht in Verkaufsprojekt konvertieren" für den Verkaufsprojekt-Datensatztyp freigeben, enthält die Seite keinen Verkaufsprojektabschnitt.
- (Nur in Oracle CRM On Demand Partner Relationship Management Edition anwendbar) Wenn Sie nur die Option "Geschäftsregistrierung nicht erstellen" für den Datensatztyp "Geschäftsregistrierung" freigeben, enthält die Seite keinen Geschäftsregistrierungsabschnitt.

**Hinweis zu Beginn.** Um das in diesem Abschnitt beschriebene Verfahren durchführen zu können, muss Ihre Rolle die Berechtigung "Daten-/Zugriffsregeln" enthalten.

### **So erstellen Sie ein Layout für die Lead-Konvertierung**

- 1 Klicken Sie auf einer beliebigen Seite oben rechts auf den globalen Link "Admin".
- 2 Klicken Sie im Abschnitt "Geschäftsprozessverwaltung" auf "Daten-/Zuweisungsregeln".
- 3 Klicken Sie im Abschnitt "Lead-Konvertierungsverwaltung" auf "Lead-Konvertierung - Layout".
- 4 Klicken Sie auf der Seite der Layoutliste der Lead-Konvertierung auf "Neues Layout".
- 5 Schritt 1 "Layout-Name":
  - a Geben Sie den Namen für das Layout ein.
  - b (Optional) Geben Sie eine Beschreibung für das Layout ein.
  - c Wenn Sie dieses Layout als Standardlayout für alle Benutzer verwenden möchten, aktivieren Sie das Kontrollkästchen "Lead-Konvertierung - Standard-Layout".

**HINWEIS:** Standardmäßig wird das unter "Lead-Konvertierung - Standard-Layout" in Oracle CRM On Demand angegebene Layout als Standard-Layout für das Unternehmen verwendet, wenn kein anderes Layout als Standard gekennzeichnet wurde. Wenn Sie ein anderes Layout erstellen und das Kontrollkästchen "Standard-Layout" für das neue Layout aktivieren, wird nicht mehr das unter "Lead-Konvertierung - Standard-Layout" angegebene Layout als Standard verwendet. Das unter "Lead-Konvertierung - Standard-Layout" angegebene Layout wird nur als Standard-Layout für das Unternehmen verwendet, wenn das Kontrollkästchen "Standard-Layout" für alle anderen Layouts deaktiviert ist. Für das unter "Lead-Konvertierung - Standard-Layout" angegebene Layout ist das Kontrollkästchen "Standard-Layout" allerdings nie aktiviert, auch wenn dieses Layout als Standard verwendet wird.

- 6 Schritt 2 "Aktionen auswählen": Markieren Sie den Datensatztyp, für den Sie im Abschnitt "Lead-Konvertierung - Datensatztypen" Aktionen (Firma, Person, Verkaufsprojekt oder Geschäftsregistrierung) wählen möchten. Sie können die Aktionen, die auf der Seite angezeigt werden sollen, durch Klicken auf die Pfeiltasten aus dem Abschnitt "Lead-Konvertierung - Verfügbare Aktionen" in den Abschnitt "Lead-Konvertierung - Ausgewählte Aktionen" verschieben. Wiederholen Sie diesen Schritt für alle Datensatztypen.
- 7 Geben Sie in Schritt 3 "Felder auswählen" die Leadfelder, die Sie in die Abschnitte "Verkaufsprojekt" und "Geschäftsregistrierung" der Seite "Lead konvertieren" übertragen möchten, wenn der Benutzer auf der Leaddetailseite auf "Konvertieren" klickt, wie folgt an:
  - a Wählen Sie in der Liste "Leadkonvertierung - Datensatztypen" den Datensatztyp aus, für den Sie die Felder für die Seite "Lead konvertieren" konfigurieren möchten ("Verkaufsprojekt" oder "Geschäftsregistrierung").

Die Liste "Ausgewählte Felder für Leadkonvertierung" zeigt anfänglich die Felder, die standardmäßig übertragen werden. Die Liste "Verfügbare Felder für Leadkonvertierung" zeigt alle zusätzlichen Felder, die für die Übertragung auf die Seite "Lead konvertieren" für diesen Datensatz verfügbar sind.

**HINWEIS:**Nur die Felder, die den Feldern im relevanten Datensatztyp zugeordnet sind, können dem Layout der Seite "Lead konvertieren" hinzugefügt werden. Wenn ein Feld, das Sie zur Seite "Lead konvertieren" hinzufügen möchten, den Feldern des relevanten Datensatztyps nicht bereits zugeordnet ist, müssen Sie die Zuordnung vornehmen, bevor Sie das Feld dem Layout der Seite "Lead konvertieren" hinzufügen können. Zusätzlich sind zusammengesetzte Felder und Felder vom Feldtyp "Weblink" nicht verfügbar zum Hinzufügen zu einem Leadkonvertierungslayout, selbst wenn solche Felder Feldern im entsprechenden Datensatztyp zugeordnet sind. Das Feld "Zugeordnetes Verkaufsprojekt" und das Feld "Nächster Schritt" werden immer im Abschnitt "Verkaufsprojekt" der Seite "Lead konvertieren" angezeigt. Das Feld "Geschäftsregistrierungsname" und das Feld "Hauptpartnerfirma" werden immer im Abschnitt "Geschäftsregistrierung" angezeigt. Sie können diese Felder nicht aus dem Seitenlayout entfernen. Weitere Informationen finden Sie unter [Zuordnen von zusätzlichen Feldern während der Leadkonvertierung](#) (siehe "[Zuordnen von zusätzlichen Feldern während der Lead-Konvertierung](#)" auf Seite 574).
  - b Verschieben Sie die gewünschten Felder in die Liste "Ausgewählte Felder für Leadkonvertierung, und verschieben Sie alle nicht gewünschten Felder in die Liste "Verfügbare Felder für Leadkonvertierung". Die maximale Anzahl an Feldern, die in die Liste "Ausgewählte Felder für Leadkonvertierung" für einen Datensatztyp eingeschlossen werden können, ist neun.
  - c Wiederholen Sie die Schritte a und b für den anderen Datensatztyp (Verkaufsprojekt oder Geschäftsregistrierung).
- 8 Prüfen Sie Ihre Auswahl in Schritt 4 "Bestätigen". Falls erforderlich, kehren Sie zu Schritt 2 "Aktionen auswählen" oder zu Schritt 3 "Felder auswählen" zurück, um Ihre Auswahl zu ändern.
- 9 Klicken Sie auf "Fertig stellen", um die Änderungen zu speichern.

### Zurückweisungscode für Leads

Wenn ein Benutzer einen Lead zurückweist, muss er auf der Seite "Lead zurückweisen" im Feld "Zurückweisungscode" einen Code wählen. Benutzer können auch eine Textbeschreibung für den Grund der Zurückweisung im Feld "Zurückweisungsgrund" angeben. Wenn ein Benutzer den Wert *Sonstige* im Feld

"Zurückweisungscode" wählt, muss eine Beschreibung im Feld "Zurückweisungsgrund" angegeben werden. Andernfalls ist die Eingabe im Feld "Zurückweisungsgrund" optional.

Im Feld "Zurückweisungscode" sind standardmäßig verschiedene Werte vorgegeben, Sie können diese Werte jedoch ändern oder weitere Werte hinzufügen. Die Standardwerte sind:

- Drittanbieterperson
- Nicht erneut kontaktieren
- Duplikat
- Kein Kontakt möglich
- Ungeeignete Person
- Unzureichende Daten
- Falsche Telefonnummer
- Kein geschäftliches Verkaufsprojekt
- Verkaufsprojekt in Verarbeitung
- Sonstige
- Kürzlich kontaktiert (<30 Tage)
- Dateneingabe/Systemfehler
- Ist bereits Produkteigentümer
- Zielkriterien nicht erfüllt

Informationen zum Bearbeiten von Auswahllistenwerten finden Sie unter [Ändern von Auswahllistenwerten](#) (auf Seite 178).

**HINWEIS:** Wenn Sie den Wert *Sonstige* umbenennen, muss dennoch ein Wert im Feld "Zurückweisungsgrund" eingegeben werden, sobald der Benutzer den umbenannten Wert auf der Seite "Lead zurückweisen" wählt.

### Informationen zum Beschränken von Zurückweisungscodewerten

Das Feld "Status" wird auf der Seite "Lead zurückweisen" angezeigt. Es ist schreibgeschützt und auf "Zurückgewiesen" gesetzt. Sie können die Werte beschränken, die für Benutzer im Feld "Zurückweisungscode" auf der Seite "Lead zurückweisen" zur Auswahl stehen, indem Sie eine überlappende Auswahlliste definieren, für die das Feld "Status" die übergeordnete Auswahlliste und das Feld "Zurückweisungscode" die zugehörige Auswahlliste darstellt. Informationen zum Definieren von überlappenden Auswahllisten finden Sie unter [Definieren von überlappenden Auswahllisten](#) (auf Seite 217). Sie können Zurückweisungscodewerte auch deaktivieren. Informationen hierzu finden Sie unter [Ändern von Auswahllistenwerten](#) (auf Seite 178).

**HINWEIS:** Sie können nur das Feld "Status" als übergeordnete Auswahlliste verwenden, um die Werte im Feld "Zurückweisungscode" zu beschränken.

## Einrichten der Prognosedefinition

Je nach den von Ihnen definierten Einstellungen wird durch Prognosen in Oracle CRM On Demand die Erstellung von Verkaufsprognosen automatisiert. Prognosen werden entweder wöchentlich oder monatlich automatisch erstellt. Jede erstellte Prognose wird im Archiv gespeichert und dient als historischer Datensatz zu Referenz- und Analysezwecke.

Jede Prognose ist eine Momentaufnahme von Informationen zum Umsatz und potenziellen Umsatz für das Quartal. Durch eine Prognose können Vertriebsmitarbeiter und Manager auf Grundlage des aktuellen Status ihrer Verkaufsprojekte ihre Quartalsvertriebsleistung mit Planzielen und abgeschlossenen sowie zu erwartenden Umsätzen abgleichen.

Teilnehmer an Prognosen werden nach Rolle gewählt. Die Berichtsstruktur Ihres Unternehmens und die für die Prognose Teilnehmer ausgewählten Rollen müssen so eingerichtet werden, dass die Teilnehmer zu einem Benutzer der obersten Ebene zusammengefasst werden. Normalerweise handelt es sich bei diesem Benutzer der obersten Ebene um einen leitenden Angestellten bzw. den CEO des Unternehmens.

Wenn eine Prognose erstellt wird, meldet Oracle CRM On Demand den Mitarbeitern, dass die Prognose erstellt wurde und überprüft werden kann, indem auf der Homepage jedes Teilnehmers zwei Tage lang ein Hinweis angezeigt wird. Um diesen Zeitraum zu verlängern, aktualisieren Sie das Feld "Ablaufdatum" für diesen Hinweis. Weitere Informationen über Hinweise finden Sie unter [Veröffentlichen von unternehmensweiten Hinweisen](#) (auf Seite 97).

## Bestimmen des Prognosetyps

Das Unternehmen kann Verkaufsprojekte, Produkte, Firmen oder Personen als Basis für seine Prognosen verwenden. Es gibt vier Arten von Prognosen:

- Verkaufsprojektprodukt
- Verkaufsprojektumsatz
- Firmenumsatz
- Personenumsatz

Das Unternehmen kann mehrere Prognosetypen aus den für die Prognoseerstellung festgelegten Datumsangaben generieren. Beim Festlegen der Prognoseeinstellungen für das Unternehmen geben Sie die Prognosetypen an, die im gesamten Unternehmen verwendet werden.

**HINWEIS:** Vertriebsmitarbeiter müssen je Prognosetyp bestimmte Aktionen durchführen. Stellen Sie sicher, dass die zu verwendenden Prognosetypen kommuniziert werden, bevor die Vertriebsarbeiter mit der Erstellung von Verkaufsprojekt-, Firmen- und Personendatensätzen beginnen.

## Prognosen für Verkaufsprojektprodukte

Mit Prognosen für Verkaufsprojektprodukte werden Berichte für die Produkte erstellt, die mit einem Verkaufsprojekt verknüpft sind. Die Zahlen der Prognosen für Verkaufsprojektprodukte werden anhand der Felder "Menge", "Umsatz" und "Erwarteter Umsatz" für alle Produkte berechnet, für die ein Prognose Teilnehmer verantwortlich ist und deren Umsatz während des Prognosezeitraums berücksichtigt werden soll. Der Umsatz für ein Produkt kann zu einem bestimmten Zeitpunkt oder über einen bestimmten Zeitraum in einem Bericht erfasst werden.

Bei Prognosen für Verkaufsprojektprodukte müssen Vertriebsmitarbeiter Produkte mit ihren Verkaufsprojektdatensätzen verknüpfen. Vertriebsmitarbeiter müssen außerdem die Menge, den Kaufpreis

sowie Anfangs- und Abschlussdatum eingeben, um die Produkte festzulegen, die in den Prognosen berücksichtigt werden sollen.

Ein Datensatz für ein Verkaufsprojektprodukt muss Folgendes aufweisen, um in der Prognose berücksichtigt zu werden:

- Ein Abschlussdatum im Prognosezeitraum
- Einen Prognoseteilnehmer als Verantwortlichen

Damit ein Datensatzwert in der Umsatzprognose eines Unternehmens berücksichtigt werden kann, müssen einige zusätzliche Bedingungen erfüllt sein. Detaillierte Informationen finden Sie unter "Info über Verkaufsprojekte und Prognosen".

Richten Sie eine Prognose für Verkaufsprojektprodukte ein, wenn das Unternehmen eine Prognose für einmalige oder wiederkehrende Umsätze erstellen möchten, die auf Produkten basieren.

### Verkaufsprojektumsatzprognose

Mit Prognosen für den Verkaufsprojektumsatz werden Berichte für den Umsatz erstellt, der in den Verkaufsprojektdatensätzen angegeben ist. Die Prognosezahlen werden anhand der Felder "Umsatz" und "Erwarteter Umsatz" für alle Verkaufsprojektdatensätze berechnet, für die folgende Bedingungen gelten:

- Das Verkaufsprojekt hat ein Abschlussdatum, das im Prognosezeitraum liegt
- Eine der folgenden Bedingungen ist wahr:
  - Ein Prognoseteilnehmer ist für das Verkaufsprojekt verantwortlich
  - Ein Prognoseteilnehmer ist ein Mitglied des Verkaufsprojektteams und hat einen Anteil am Verkaufsprojektumsatz, der größer als 0 Prozent ist (d.h., der Wert im Feld "Prozentaufteilung" auf der Seite "Verkaufsprojektteam" ist größer als null).

**HINWEIS:** Um den Umsatz eines Verkaufsprojekts auf die Teammitglieder aufzuteilen, muss das Kontrollkästchen "Verkaufsprojekt - Umsatzteilung aktivieren" im Unternehmensprofil aktiviert werden.

Bei Prognosen für den Verkaufsprojektumsatz müssen Vertriebsmitarbeiter die Felder "Verkaufsprojektumsatz" und "Abschlussdatum" ausfüllen, um die Verkaufsprojekte anzugeben, die in ihren Prognosen verwendet werden sollen. Verknüpfte Produkte werden in der Prognose ignoriert.

Damit ein Datensatzwert in der Umsatzprognose eines Unternehmens berücksichtigt werden kann, müssen einige zusätzliche Bedingungen erfüllt sein. Weitere Informationen finden Sie unter Info über Verkaufsprojekte und Prognosen.

Richten Sie eine Prognose für den Verkaufsprojektumsatz ein, wenn Sie den gesamten Verkaufsprojektumsatz unabhängig von dem Umsatz prognostizieren möchten, der von einzelnen Produkten stammt.

### Firmen- und Personenumsatzprognosen

Mit Firmen- und Personenumsatzprognosen werden Berichte für den Umsatz erstellt, der in Umsatzdatensätzen aufgelistet ist, die mit Firmen- oder Personendatensätzen verknüpft sind. Die Prognosezahlen werden anhand der Felder "Umsatz" und "Erwarteter Umsatz" für die Datensätze berechnet, die die Kriterien für die Aufnahme in der Prognose erfüllen. Um in der Prognose berücksichtigt zu werden, muss ein Firmen- oder Personenumsatzdatensatz die folgenden Bedingungen erfüllen:

- Ein Prognoseteilnehmer ist für den Datensatz verantwortlich.
- Der Datensatz muss den Status "Offen", "Ausstehend" oder "Geschlossen" aufweisen.
- Für den Datensatz muss das Feld "Prognose" gewählt sein.
- Der Datensatz kann nicht mit einem Verkaufsprojekt verknüpft werden.
- Der Datensatz muss über Umsatz verfügen, der während des Prognosezeitraums berücksichtigt werden soll.

Der Umsatz für eine Firma oder eine Person kann zu einem bestimmten Zeitpunkt oder über einen bestimmten Zeitraum in einem Bericht erfasst werden. Für Firmenumsatz- und Personenumsatzprognosen müssen Benutzer Umsätze im ihren Firmen- oder Personendatensätzen verknüpfen. Außerdem müssen Benutzer die Felder "Anfangs-/Abschlussdatum", "Status" und "Prognose" im Umsatzdatensatz aktualisieren, um anzugeben, welche Produkte in den Prognosen erscheinen sollen.

Damit ein Datensatzwert in der Umsatzprognose eines Unternehmens berücksichtigt werden kann, müssen einige zusätzliche Bedingungen erfüllt sein. Detaillierte Informationen finden Sie unter Verfolgen von Umsätzen auf Grundlage von Firmen<sup>(99)</sup> und Verfolgen von Umsätzen auf Grundlage von Personen.

Richten Sie eine Firmen- oder Personenumsatzprognose ein, wenn in Ihrem Unternehmen eine Prognose für einmaligen oder wiederkehrenden Umsatz erstellt werden soll.

### Wählen der Prognosedauer

Sie können Prognosen konfigurieren, um Umsatzvoraussagen für maximal vier Quartale anzuzeigen. Mit der Funktion der erweiterten Prognosen können Sie eine Prognose für das aktuelle Quartal und für das folgende bzw. die folgenden zwei oder drei Quartale anzeigen.

Standardmäßig ist als Prognosedauer ein Quartal festgelegt (nur das aktuelle Quartal ist in der Prognose enthalten). Wenn Sie die Dauer in den Einstellungen auf mehrere Quartale erweitern, umfasst die Prognose sowohl das aktuelle Quartal als auch zukünftige Quartale. Beispiel: Wenn Sie eine Prognosedauer von zwei Quartalen wählen, umfasst die Prognose das aktuelle Quartal und das nächste Quartal.

### Angeben von Prognoserollen

Als Teil Ihrer Prognosedefinition wählen Sie die zu übernehmenden Rollen. Wenn Sie der Prognosedefinition eine Rolle hinzufügen, sind alle Benutzer, denen diese Rolle zugewiesen ist, als Prognoseteilnehmer angegeben.

### Einrichten von Benutzern für Prognosen

Die Benutzer, die Sie in die Prognosen des Unternehmens einbeziehen möchten, müssen ordnungsgemäß eingerichtet werden. Die entsprechenden Benutzerdatensätze müssen die folgenden Bedingungen erfüllen:

- Der Datensatz muss im Feld "Rolle" einen gültigen Wert aufweisen.
- Der Datensatz muss einen gültigen Wert im Feld "Vorgesetzter" oder "Alias Vorgesetzter" aufweisen, abhängig davon, welches der Felder im Seitenlayout für den Benutzerdatensatz angezeigt wird.
- Der Status des Benutzers muss auf "Aktiv" gesetzt werden, es sei denn, Sie haben die Option gewählt, bei der Prognosen für inaktive Benutzer zulässig sind.

**VORSICHT:** Ist ein in der Prognose berücksichtigter Benutzer nicht ordnungsgemäß eingerichtet, schlägt die gesamte Prognose fehl.

**Beispiele für Berichtsstrukturen und Rollen für die Prognoseerstellung**

Zum Generieren von Prognosen müssen Sie die Berichtsstruktur des Unternehmens ordnungsgemäß einrichten. Die Prognosehierarchie basiert auf der Hierarchie, die in den Benutzerdatensätzen im Feld "Vorgesetzter" oder "Alias Vorgesetzter" angegeben ist. Alle Prognoseteilnehmer, mit Ausnahme eines Benutzers der obersten Ebene, müssen an einen anderen Prognoseteilnehmer berichten, damit alle einzelnen Prognosen zu einer unternehmensweiten Prognose zusammengefasst werden. Wenn mehrere Prognoseteilnehmer nicht einem anderen Prognoseteilnehmer zugeordnet sind oder ein Manager mit Prognoseteilnehmern als direkt zugeordneten Mitarbeitern den Status "Inaktiv" aufweist, schlägt die Prognose fehl.

**HINWEIS:** Wenn beim Erstellen der Prognose aufgrund eines Problems mit der Berichtsstruktur ein Fehler auftritt, erhält die primäre Kontaktperson (im "Unternehmensprofil" angegeben) eine Benachrichtigung per E-Mail vom Kundendienst. Nachdem die Berichtsstruktur verbessert und die Prognose aktualisiert wurde, wird die Prognose automatisch in dieser Nacht erstellt, auch dann, wenn es sich nicht um die Nacht handelt, in der die Prognose für gewöhnlich erstellt wird.

In der folgenden Tabelle werden die für die Prognoseerstellung geeigneten bzw. nicht geeigneten Kombinationen aus Berichtsstruktur und Teilnehmerrolle dargestellt.

Bei dieser Berichtsstruktur	Prognose funktioniert/funktioniert nicht	Grund
	Funktioniert bei dieser Rollenkombination: <ul style="list-style-type: none"> <li>■ Geschäftsleitung</li> <li>■ Vertriebsleiter</li> <li>■ Außendienstmitarbeiter</li> </ul>	Teilnehmer werden zu einem Teilnehmer der obersten Ebene zusammengefasst.
	Funktioniert nicht bei dieser Rollenkombination: <ul style="list-style-type: none"> <li>■ Vertriebsleiter</li> <li>■ Außendienstmitarbeiter</li> </ul>	Die Teilnehmer werden nicht zu einem Teilnehmer zusammengefasst. Sie werden zu zwei Vertriebsmitarbeitern zusammengefasst.
	Funktioniert nicht bei dieser Rollenkombination: <ul style="list-style-type: none"> <li>■ Geschäftsleitung</li> <li>■ Außendienstmitarbeiter</li> </ul>	Die Außendienstmitarbeiter werden zu einem Vertriebsleiter zusammengefasst, der kein Teilnehmer ist.

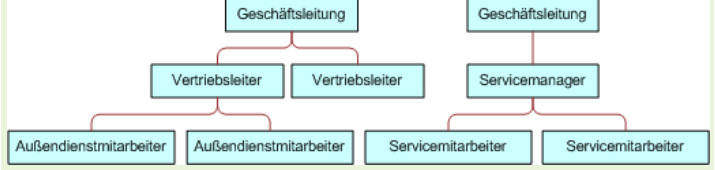
Bei dieser Berichtsstruktur	Prognose funktioniert/funktioniert nicht	Grund
	Funktioniert bei dieser Rollenkombination: <ul style="list-style-type: none"> <li>■ Geschäftsleitung</li> <li>■ Vertriebsleiter</li> <li>■ Außendienstmitarbeiter</li> </ul>	Die Teilnehmer werden zu einem Teilnehmer zusammengefasst.
	Funktioniert nicht bei dieser Rollenkombination: <ul style="list-style-type: none"> <li>■ Geschäftsleitung</li> <li>■ Vertriebsleiter</li> <li>■ Außendienstmitarbeiter</li> </ul>	Zwei Teilnehmer berichten an keine andere Person. Nur ein Teilnehmer der Prognose (oberste Strukturebene) kann an keine andere Person berichten.

**Berücksichtigen inaktiver Benutzer in Prognosen**

In Prognosen können sowohl inaktive als auch aktive Benutzer berücksichtigt werden. Geben Sie beim Einrichten der Prognosedefinition an, ob inaktive Benutzer in Prognosen berücksichtigt werden sollen.

**Übermitteln von Prognosen an direkt zugeordnete Mitarbeiter durch Manager zulassen**

Geben Sie beim Einrichten der Prognosedefinition an, ob Manager Prognosen automatisch an direkt zugeordnete Mitarbeiter übermitteln können.

**Prognosen und benutzerdefinierte Geschäftskalender**

Bei der Verwendung von benutzerdefinierten Geschäftskalendern wird die Definition Ihres Unternehmens für den benutzerdefinierten Geschäftskalender zur Generierung von Prognosen verwendet. Daher stimmen die Monate für den Prognosezeitraum mit den Monaten des benutzerdefinierten Geschäftskalenders überein.

Ihr Unternehmensadministrator muss für jedes Jahr, für das Sie Prognosen in Oracle CRM On Demand erstellen möchten, einen Datensatz für den benutzerdefinierten Geschäftskalender erstellen. Wenn die Anzahl der erstellten Geschäftskalender zur Unterstützung der gewählten Prognosedauer nicht ausreicht, kann die Prognoseserie nicht generiert werden, und es können keine Prognosen erstellt werden.

**HINWEIS:** Wenn die Prognose nicht generiert werden kann, da die Anzahl der Geschäftskalender nicht ausreicht, erhält die primäre Person (ist im Unternehmensprofil angegeben) eine E-Mail-Benachrichtigung vom Kunden-Support. Nach der Erstellung der Datensätze für den Geschäftskalender zur Unterstützung der Prognosedefinition und nach der Aktualisierung der Prognosedefinition wird die Prognose automatisch in dieser Nacht generiert, auch wenn in dieser Nacht normalerweise keine Prognosen generiert werden.



### Informationen zu E-Mail-Benachrichtigungen zu Prognosefehlern

In den E-Mail-Benachrichtigungen, die bei Prognosefehlern gesendet werden, lautet der Absender immer "donotreply@crmondemand.com", und das Feld "Sender" ist immer auf "support@crmondemand.com" festgelegt. Oracle CRM On Demand hängt jeder E-Mail eine Zeichenfolge an, sodass die E-Mail im E-Mail-Übermittlungssystem bei Oracle verfolgt werden kann. Wenn der E-Mail-Empfänger versucht, auf die E-Mail zu antworten, wird in der Antwort das Feld "An" automatisch auf "support@crmondemand.com" festgelegt.

Im folgenden Verfahren wird die Einrichtung der Prognosedefinition beschrieben.

### So richten Sie die Prognosedefinition ein

- 1 Klicken Sie auf einer beliebigen Seite oben rechts auf den globalen Link "Admin".
- 2 Klicken Sie im Abschnitt "Geschäftsprozessverwaltung" auf den Link "Daten-/Zuweisungsregeln".
- 3 Klicken Sie im Abschnitt "Prognoseverwaltung" auf "Prognosedefinition".
- 4 Klicken Sie auf der Seite "Prognosedefinition" auf "Aktualisieren".
- 5 Aktivieren Sie in Schritt 1 (Prognosetypen wählen) das Kontrollkästchen "Aktiv" für jeden Prognosetyp, der generiert werden soll.

Ihr Unternehmen kann eine Prognose für den Verkaufsumsatz erstellen, der auf Verkaufsprojektprodukten, dem Verkaufsprojektumsatz sowie dem Firmen- und Personenumsatz basiert.

- 6 Wählen Sie in Schritt 2 die prognostizierte Häufigkeit:

- a Wählen Sie im Feld für die Dauer der Prognose einen bestimmten Wert.

**HINWEIS:** Die Geschäftskalendereinstellungen für Ihr Unternehmen bestimmen die Dauer der jeweiligen Quartale. Das Anfangsdatum und das Enddatum für die Dauer der Prognose werden entsprechend dem in Ihrem Unternehmensprofil festgelegten Startdatum des Geschäftskalenders und dem Typ des Geschäftskalenders berechnet. Der Typ des benutzerdefinierten Geschäftskalenders, das Startdatum und das Enddatum basieren auf dem von Ihrem Unternehmensadministrator definierten Geschäftskalender.

- b Geben Sie im Feld "Prognose-Momentaufnahme jeweils am" an, wie oft die Prognose-Momentaufnahme erstellt werden soll.

Sie können wöchentliche oder monatliche Prognosen wählen.

**HINWEIS:** Bei Auswahl von "Monat" bestimmt der für das Unternehmen gewählte Geschäftskalendertyp die Dauer eines Monats.

- c Wählen Sie im Feld "Tag der Prognose-Momentaufnahme" den Tag des Monats oder der Woche, an dem die Prognose-Momentaufnahme erstellt werden soll.

Prognosen werden zu Beginn des gewählten Tages (d.h., eine Minute nach Mitternacht) in der Zeitzone des Rechenzentrums generiert. Wird die Prognose monatlich durchgeführt und enthält der aktuelle Monat nicht den Tag, der für die Generierung der Prognose festgelegt wurde, passt Oracle CRM On Demand die Momentaufnahme so an, dass die Prognose am letzten Tag des Monats erzeugt wird. Wenn z. B. der Tag der Prognosemomentaufnahme auf

den 30. eingestellt wurde und der aktuelle Monat der Februar ist, passt Oracle CRM On Demand die Prognosemomentaufnahme so an, dass die Prognose am 28. erstellt wird.

- 7 Wählen Sie in Schritt 3 prognostizierte Rollen:
  - a Fügen Sie dem Bereich "Prognose: Rollen" die Rollen derjenigen Benutzer hinzu, die an der Prognose teilnehmen sollen. Verschieben Sie die "Unternehmensrollen" mithilfe der Pfeiltasten in die Liste "Prognoserollen".
  - b Um Prognosen für inaktive Benutzer zuzulassen, aktivieren Sie das Kontrollkästchen "Prognosen für inaktive Benutzer zulassen".
  - c Damit Manager Prognosen automatisch an direkt zugeordnete Mitarbeiter übermitteln können, aktivieren Sie das Kontrollkästchen "Vom Manager gesendete Prognosen automatisch an das Team senden".
- 8 Klicken Sie auf "Fertig stellen".
- 9 Verifizieren Sie auf der Seite "Prognosedefinition" die Prognosedetails, indem Sie die Häufigkeit der Prognosemomentaufnahmen, den Tag der Prognosemomentaufnahme, die Daten der nächsten Prognoseserien und die Liste der Teilnehmer der Prognoseserie überprüfen.

**VORSICHT:** Nach dem Einrichten Ihrer Prognosedefinition ist für bestimmte Änderungen an Benutzerdatensätzen oder Geschäftskalendern eine Aktualisierung Ihrer Prognosedefinitionseinstellungen erforderlich. Weitere Informationen hierzu finden Sie unter [Aktualisieren der Prognosedefinition \(auf Seite 586\)](#).

## Aktualisieren der Prognosedefinition

Sie können die Prognosedefinition Ihres Unternehmens aktualisieren, um die prognostizierte Häufigkeit zu ändern oder um Rollen hinzuzufügen oder zu entfernen usw. Darüber hinaus müssen Sie, wenn bestimmte Änderungen an Benutzerdatensätzen durchgeführt werden oder wenn Ihr Geschäftskalender geändert wird, die Prognosedefinition ändern, damit die Änderungen übernommen werden.

Sie müssen Ihre Prognosedefinition aktualisieren, wenn folgende Änderungen durchgeführt werden:

- Der Manager für einen Prognoseteilnehmer wird geändert. Die Informationen zum Manager werden im Benutzerdatensatz des Prognoseteilnehmers entweder im Feld "Vorgesetzter" oder im Feld "Alias Vorgesetzter" gespeichert, je nachdem, welches dieser Felder im Seiten-Layout für den Benutzerdatensatz angezeigt wird.

Wenn der Manager für einen Prognoseteilnehmer geändert wird, müssen Sie die Prognosedefinition wie folgt aktualisieren:

- Wenn die dem neuen Manager zugewiesene Rolle momentan nicht in der Prognosedefinition enthalten ist, müssen Sie die Rolle der Prognosedefinition hinzufügen.
- Wenn die dem neuen Manager zugewiesene Rolle momentan in der Prognosedefinition enthalten ist, müssen Sie die Prognosedefinition aktualisieren, damit die neue Berichtsstruktur in zukünftigen Prognosen übernommen wird.

**HINWEIS:** Die Hierarchie der Prognoseteilnehmer muss für alle Personen mit Ausnahme der Person auf höchster Ebene Manager enthalten.

- Benutzer, die Teilnehmer in der Prognosehierarchie sind, werden deaktiviert.

Wenn ein Mitarbeiter aus Ihrem Unternehmen ausscheidet, müssen Sie den Status für diesen Benutzer in "Inaktiv" ändern. Wenn der inaktive Mitarbeiter ein Manager in der Prognosehierarchie war, müssen die Benutzerdatensätze aller Prognoseteilnehmer, deren Vorgesetzter dieser Mitarbeiter war, ebenfalls aktualisiert werden.

In diesem Fall müssen Sie die Prognosedefinition wie folgt aktualisieren:

- Wenn die dem neuen Manager zugewiesene Rolle momentan nicht in der Prognosedefinition enthalten ist, müssen Sie die Rolle der Prognosedefinition hinzufügen.
- Wenn die dem neuen Manager zugewiesene Rolle momentan in der Prognosedefinition enthalten ist, müssen Sie die Prognosedefinition aktualisieren, damit die neue Berichtsstruktur in zukünftigen Prognosen übernommen wird.

**HINWEIS:** Wenn in Ihrer Prognosedefinition Prognosen für inaktive Benutzer zulässig sind, dann müssen Sie die Prognosedefinition nicht aktualisieren, wenn ein Prognoseteilnehmer auf den Status "Inaktiv" gesetzt wird.

- Benutzer werden zu den in der Prognosedefinition enthaltenen Rollen hinzugefügt oder daraus entfernt.

In diesem Fall müssen Sie lediglich die Prognosedefinition aktualisieren, damit die Änderungen übernommen werden.

- Es werden Änderungen an Ihrem Geschäftskalender durchgeführt.

In diesem Fall müssen Sie lediglich die Prognosedefinition aktualisieren, damit die Änderungen übernommen werden.

**HINWEIS:** Sie müssen die Prognosedefinition aktualisieren, wenn eine Änderung an Ihrem Geschäftskalender durchgeführt wird, unabhängig vom Typ des von Ihrem Unternehmen verwendeten Geschäftskalenders (Standardkalender oder benutzerdefinierter Kalender).

**HINWEIS:** Wenn eine in diesem Abschnitt beschriebene Änderung in Oracle CRM On Demand durchgeführt wird, muss die Prognosedefinition aktualisiert werden, damit die generierten Prognosen die Änderungen wiedergeben.

Im folgenden Abschnitt wird beschrieben, wie die Prognosedefinition aktualisiert wird.

### **So aktualisieren Sie die Prognosedefinition**

- 1 Klicken Sie auf einer beliebigen Seite oben rechts auf den globalen Link "Admin".
- 2 Klicken Sie im Abschnitt "Geschäftsprozessverwaltung" auf den Link "Daten-/Zuweisungsregeln".
- 3 Klicken Sie im Abschnitt "Prognoseverwaltung" auf "Prognosedefinition".
- 4 Klicken Sie auf der Seite "Prognosedefinition" auf "Aktualisieren".
- 5 Führen Sie in Schritt 1: "Prognosetyp wählen" die erforderlichen Änderungen durch.
- 6 Klicken Sie auf Schritt 2: "Prognostizierte Häufigkeit wählen".
- 7 Führen Sie in Schritt 2: "Prognostizierte Häufigkeit wählen" die erforderlichen Änderungen durch.

- 8 Klicken Sie auf Schritt 3: "Prognostizierte Rollen wählen".
- 9 Führen Sie in Schritt 3: "Prognostizierte Rollen wählen" die erforderlichen Änderungen durch.
- 10 Klicken Sie auf "Fertig stellen".

Ihre Prognosedefinition wird automatisch aktualisiert, und eine Zusammenfassung der Definition einschließlich der aktualisierten Liste der Prognoseteilnehmer wird auf der Seite "Prognosedefinition" angezeigt.

## Einrichten von Vertriebsprozessen, Vertriebskategorien und Coaches

Sie können eine benutzerdefinierte Vertriebsmethode erstellen, die die Anforderungen und die Komplexität Ihrer Vertriebsumgebung widerspiegelt und Ihre Vertriebsmitarbeiter bei der Geschäftsabwicklung durch die verschiedenen Vertriebsphasen leitet.

Sie können die Vertriebsphaseninformationen so anpassen, dass die Vertriebsprozesse oder Geschäftspraktiken Ihres Unternehmens wiedergegeben werden. Wenn Mitarbeiter Verkaufsprojekte erstellen und aktualisieren, können sie eine Vertriebsphase wählen, die die Entwicklung des Verkaufsprojekts innerhalb des Vertriebsprozesses darstellt. Jede Vertriebsphase ist an einen Prozentsatz gebunden. Diese Informationen werden in Berichten und Prognosen verwendet, einschließlich Ihrer Berechnungen für Pipeline, erwarteten und abgeschlossenen Umsatz.

Als Bestandteil der Anpassung der Vertriebsphasenwerte können Sie folgende Schritte durchführen:

- Umbenennen der Vertriebsphasen
- Hinzufügen oder Löschen von Vertriebsphasen
- ändern der Reihenfolge von Vertriebsphasen
- ändern der den Vertriebsphasen zugeordneten Wahrscheinlichkeitsprozentsätze

## Informationen zu Vertriebsprozessen

Einige Vertriebsumgebungen erfordern nur einen Vertriebsprozess mit einer Reihe von Vertriebsphasen. Andere Vertriebsumgebungen sind komplexer und erfordern mehrere Vertriebsprozesse mit unterschiedlichen Vertriebsphasen für die einzelnen Prozesse. Beispielsweise folgen interne Vertriebsmitarbeiter einem anderen Vertriebsprozess als externe Vertriebsmitarbeiter.

Zusätzlich müssen Vertriebsmitarbeiter möglicherweise je nach Verkaufsprojekt einem anderen Vertriebsprozess folgen. Wenn Ihre Vertriebsmitarbeiter z. B. einen Teil einer Ausrüstung verkaufen, müssen sie eventuell einem längeren, mehrphasigen Vertriebsprozess folgen. Wenn sie jedoch einen Servicevertrag verkaufen, kann der Prozess kürzer sein und weniger Vertriebsphasen umfassen.

Um die Vertriebsmethode feiner zu filtern, können Sie eine Reihe von Vertriebsphasen als Vertriebsprozesse definieren und jeden Prozess mit einer der folgenden Optionen verknüpfen:

- Verkaufsprojekttyp
- Rolle des Benutzers

Mit dieser Option können Sie den Vertriebsprozess (und die Vertriebsphasen jedes Prozesses) für verschiedene Verkaufsprojekttypen oder verschiedene Benutzerrollen anpassen.

**Beispiel:** Ihre Vertriebsmitarbeiterin erstellt ein neues Verkaufsprojekt. Beim Eingeben von Informationen über das Verkaufsprojekt wählt sie die Verkaufsprojektoption "Service" aus. Dadurch zeigt die Anwendung den entsprechenden Vertriebsprozess für diesen Verkaufsprojekttyp an.

**HINWEIS:** Der Standardvertriebsprozess auf Grundlage einer Benutzerrolle wird durch den Vertriebsprozess auf Grundlage des Verkaufsprojekttyps überschrieben. Wenn die Mitarbeiterin also ein Verkaufsprojekt erstellt, wird diesem Verkaufsprojekt der Standardvertriebsprozess ihrer Benutzerrolle zugewiesen. Wenn sie anschließend einen Verkaufsprojekttyp wählt, dem ein Vertriebsprozess zugeordnet ist, wird der Vertriebsprozess für das Verkaufsprojekt auf Grundlage des von ihr gewählten Verkaufsprojekttyps ausgeführt.

### Informationen zu Vertriebsphasen in Suchen und Listenfiltern

Die Vertriebsphasen, die ein Benutzer in den Suchkriterien und Listenfiltern auswählen kann, werden wie folgt festgelegt:

- Wenn bei einer gezielten Suche nach dem Datensatztyp "Verkaufsprojekt" in der Aktionsleiste das Feld "Vertriebsphase" als Suchfeld verfügbar ist, kann ein Benutzer nur die Vertriebsphasen auswählen, die dem für die Benutzerrolle angegebenen Vertriebsprozess zugeordnet sind, bzw. die Vertriebsphasen für den Standardvertriebsprozess, wenn für die Benutzerrolle kein Vertriebsprozess angegeben wurde. Die verfügbaren Vertriebsphasen werden nicht durch den Verkaufsprojekttyp beschränkt, selbst wenn das Feld "Verkaufsprojekttyp" als Suchfeld in der Aktionsleiste zur Verfügung steht und der Benutzer einen Verkaufsprojekttyp für die Suche auswählt.
- Bei einer erweiterten Suche nach dem Datensatztyp "Verkaufsprojekt" kann ein Benutzer alle Vertriebsphasen auswählen, die in Oracle CRM On Demand als Filterwerte für das Feld "Vertriebsphase" vorhanden sind. Die verfügbaren Filterwerte beschränken sich nicht auf die Vertriebsphasen für einen bestimmten Vertriebsprozess, selbst wenn ein Standardbetriebsprozess für die Rolle des Benutzers festgelegt ist, der die Suche ausführt, oder wenn der Benutzer einen Verkaufsprojekttyp als Filter für die Suche auswählt.
- Beim Einrichten eines Listenfilters für den Datensatztyp "Verkaufsprojekt" kann ein Benutzer alle Vertriebsphasen auswählen, die in Oracle CRM On Demand als Filterwerte für das Feld "Vertriebsphase" vorhanden sind. Die verfügbaren Filterwerte beschränken sich nicht auf die Vertriebsphasen für einen bestimmten Vertriebsprozess, selbst wenn ein Standardbetriebsprozess für die Rolle des Benutzers festgelegt ist, der die Liste erstellt, oder wenn der Benutzer einen Verkaufsprojekttyp als Filter für die Liste auswählt.

### Informationen zu Vertriebsphasenkategorien

Sie können auch Vertriebsphasenkategorien einrichten, z.B. Phase 1, 2 oder 3, die Sie mit bestimmten Vertriebsphasen unterschiedlicher Vertriebsprozesse verknüpfen können. Wenn es erforderlich ist, Informationen verschiedener Prozesse zusammenzufassen, können Sie Berichte mit den Vertriebsphasenkategorien vergleichen und erhalten so eine genaue Anzeige Ihrer Pipeline aller Verkaufsprojekttypen oder Rollen.

## Informationen zu Vertriebsprozess-Coaches

Mit dem Vertriebsprozess-Coach können Sie Ihr Team auch bei der korrekten Eingabe der erforderlichen Informationen während der einzelnen Vertriebsphasen unterstützen. Der Vertriebsprozess-Coach leitet die Mitarbeiter durch die spezifischen Schritte und stellt nützliche Informationen bereit, beispielsweise Dokumente, Vorlagen und Informationen zu Mitbewerbern. Sie können außerdem die Erfassung von Informationen bezüglich der Entwicklung von Verkaufsprojekten innerhalb des Vertriebszyklus durchsetzen. Darüber hinaus können Sie angeben, dass beim Speichern eines Verkaufsprojektdatensatzes bestimmte Aufgaben automatisch erstellt werden, die in der Aufgabenliste des jeweiligen Mitarbeiters angezeigt werden.

Im Zusammenhang mit der Durchführung des Vertriebsprozess-Coach können Sie folgende Schritte durchführen:

- Hinzufügen von Informationen für die einzelnen Vertriebsphasen, auf die die Mitarbeiter über die Schaltfläche "Coach" zugreifen können.
- Festlegen von Anforderungen für die einzelnen Vertriebsphasen, wie auszufüllende Felder. Dies sind die Voraussetzungen, die erfüllt werden müssen, bevor das Verkaufsprojekt in einer neuen Phase gespeichert werden kann.
- Einrichten von automatisierten Aufgaben, die erstellt werden, wenn die Mitarbeiter Ihre Verkaufsprojekte mit verschiedenen Vertriebsphasen speichern.

Wenn Sie die Namen von Vertriebsphasen ändern, nachdem das System eingerichtet wurde, behalten alle vorherigen Datensätze die ihnen zugewiesenen Vertriebsphasen so lange bei, bis sie manuell aktualisiert werden.

**HINWEIS:** Um die Standardwerte für Auswahllisten für das Feld "Wahrscheinlichkeit %" zu ändern, müssen Sie dieses Feld auf der Seite für die Feldeinrichtung für Verkaufsprojekte bearbeiten (siehe [Ändern von Auswahllistenwerten](#) (auf Seite 178)).

Gehen Sie zum Einrichten von Vertriebsmethoden folgendermaßen vor:

- 1 Richten Sie die Vertriebsphasenkategorien ein (falls Sie über mehrere Vertriebsprozesse verfügen).
- 2 Richten Sie den (oder die) Vertriebsprozesse ein.
- 3 Richten Sie die Vertriebsphasen für die einzelnen Vertriebsprozesse ein.
- 4 Richten Sie die Coaching-Funktion für die Vertriebsphasen ein.

### Hinweis zu Beginn:

- Um dieses Verfahren durchführen zu können, muss Ihre Rolle die Berechtigung "Datenregeln verwalten - Vertriebsphasendefinition verwalten" beinhalten.
- Wenn Sie einen Vertriebsprozess auf Grundlage des Felds "Vertriebsprojekttyp" zuweisen möchten, vergewissern Sie sich, dass sich die gewünschten Werte in der Auswahlliste befinden. Die Standardwerte für "Vertriebsprojekttyp" sind "Erneuerung" und "Neues Geschäft". Anweisungen zum Anpassen von Auswahllistenwerten finden Sie unter [Ändern von Auswahllistenwerten](#) (auf Seite 178).

Vergewissern Sie sich außerdem, dass das Feld "Vertriebsprojekttyp" im Seitenlayout jeder Rolle angezeigt wird, mit der Sie das Feld verwenden möchten. Informationen dazu finden Sie in [Anpassen statischer Seitenlayouts](#) (siehe "[Anpassen von statischen Seitenlayouts](#)" auf Seite 187).

**So richten Sie eine Vertriebsphasenkategorie ein (optional)**

- 1 Klicken Sie auf einer beliebigen Seite oben rechts auf den globalen Link "Admin".
- 2 Klicken Sie im Abschnitt "Geschäftsprozessverwaltung" auf den Link "Daten-/Zuweisungsregeln".
- 3 Klicken Sie im Abschnitt "Vertriebsmethode" auf den Link "Vertriebskategorien".
- 4 Wählen Sie aus der Liste "Übersetzungssprache" die Hauptsprache Ihres Unternehmens.
- 5 Klicken Sie auf der Seite "Vertriebsphasenkategorien" auf "Neu", um eine neue Vertriebsphasenkategorie zu erstellen, oder wählen Sie "Bearbeiten" aus dem Menü auf Datensatzebene für die zu bearbeitende Vertriebsphasenkategorie.
- 6 Geben Sie auf der Seite "Vertriebsphasenkategorie bearbeiten" oder auf der Seite "Neue Vertriebsphasenkategorie" die erforderlichen Informationen ein.

Feld	Beschreibung
Phasenkategorie	Der Name der Vertriebsphasenkategorie
Auftrag	Die Abfolge der Vertriebsphasenkategorien, wie sie in Oracle CRM On Demand Answers angezeigt werden.
Zum Übersetzen markieren	<p>(Optional) Um darauf hinzuweisen, dass ein aktualisierter (kein neuer) Name in andere für Ihr Unternehmen aktivierte Sprachen übersetzt werden muss, aktivieren Sie das Kontrollkästchen "Zum Übersetzen markieren".</p> <p>Wenn Sie einen neuen Vertriebsphasen-Kategorienamen hinzufügen, ist das Kontrollkästchen "Zum Übersetzen markieren" schreibgeschützt. Neu hinzugefügte Namen werden automatisch in den anderen aktivierten Sprachen angezeigt (ohne Klammern und in schwarzer Schrift).</p> <p>Wenn Sie das Kontrollkästchen "Zum Übersetzen markieren" auswählen, wenn Sie den Namen einer Vertriebsphasenkategorie aktualisieren, wird der aktualisierte Name in den Auswahllisten für die anderen aktivierten Sprachen angezeigt (blauer Text mit Klammern), bis Sie manuell die übersetzten Versionen eingeben. Der blaue Text hilft Ihnen beim Erkennen der zu übersetzenden Begriffe.</p> <p>Wenn Sie das Kontrollkästchen "Zum Übersetzen markieren" nicht aktivieren, wird der aktualisierte Name in den anderen Sprachen nicht angezeigt. Diese bleiben von Ihren Änderungen unberührt.</p>

- 7 Speichern Sie den Datensatz.
- 8 So geben Sie die übersetzte Entsprechung der neuen Vertriebsphasenkategorie ein:
  - a Wählen Sie die Sprache aus der Liste "Übersetzungssprache".
  - b Klicken Sie auf den Link "Bearbeiten" für die Vertriebsphasenkategorie.

- c Geben Sie die Übersetzung in das zugehörige Feld "Phasenkategorie" ein, und klicken Sie auf "Speichern".

**So richten Sie einen Vertriebsprozess ein**

- 1 Klicken Sie auf einer beliebigen Seite oben rechts auf den globalen Link "Admin".
- 2 Klicken Sie im Abschnitt "Geschäftsprozessverwaltung" auf den Link "Daten-/Zuweisungsregeln".
- 3 Klicken Sie im Abschnitt "Vertriebsmethode" auf den Link "Vertriebsprozesse".
- 4 Wählen Sie aus der Liste "Übersetzungssprache" die Hauptsprache Ihres Unternehmens.
- 5 Klicken Sie auf der Seite "Vertriebsprozessliste" auf "Neu", um einen neuen Vertriebsprozess zu erstellen, oder klicken Sie auf "Bearbeiten" im Menü auf Datensatzebene für den Vertriebsprozess, den Sie bearbeiten möchten.
- 6 Geben Sie die erforderlichen Informationen auf der Seite "Vertriebsprozess bearbeiten" ein.

Feld	Beschreibung
Standardvertriebsprozess	Standardvertriebsprozess des Unternehmens. Dieser Vertriebsprozess wird verwendet, wenn Ihrer Benutzerrolle oder dem Verkaufsprojekttyp des Datensatzes kein anderer Vertriebsprozess zugeordnet ist.
Zum Übersetzen markieren	(Optional) Um darauf hinzuweisen, dass ein aktualisierter (kein neuer) Name in andere für Ihr Unternehmen aktivierte Sprachen übersetzt werden muss, aktivieren Sie das Kontrollkästchen "Zum Übersetzen markieren".

- 7 Klicken Sie auf "Speichern".
- 8 So verknüpfen Sie den Vertriebsprozess mit einem Verkaufsprojekttyp-Feldwert:
  - a Klicken Sie auf der Seite "Vertriebsprozessliste" auf den Namen des Vertriebsprozesses, für den Sie einen Link erstellen möchten.
  - b Klicken Sie in der Titelleiste "Zugeordnete Verkaufsprojekttypen" auf "Hinzufügen".
  - c Wählen Sie den Verkaufsprojekttyp aus, und klicken Sie auf "Speichern".

**HINWEIS:** Jedem Verkaufsprojekttyp kann nur ein Vertriebsprozess zugeordnet werden. Danach wird der Wert für den Verkaufsprojekttyp aus der Auswahlliste entfernt und ist nicht mehr für andere Vertriebsprozesse verfügbar. Dadurch wird verhindert, dass Sie mehr als einen Vertriebsprozess mit einem Verkaufsprojekttyp verknüpfen.

Wenn Mitarbeiter Datensätze mit dem Verkaufsprojekttyp anzeigen, der dem von Ihnen gewählten Wert entspricht, werden die Vertriebsphasen für diesen Vertriebsprozess angezeigt.

- 9 So geben Sie die übersetzte Entsprechung des neuen Vertriebsprozesses ein:



- a Wechseln Sie zurück zur Seite "Vertriebsprozessliste".
- b Wählen Sie die Sprache aus der Liste "Übersetzungssprache".
- c Klicken Sie auf den Link "Bearbeiten" für den Vertriebsprozess.
- d Geben Sie die Übersetzung in das Feld "Vertriebsprozess" ein, und klicken Sie auf "Speichern".

**10** So wählen Sie den als Standard zu verwendenden Vertriebsprozess aus

- a Klicken Sie auf der Seite "Vertriebsprozessliste" auf den Link "Vertriebsprozessname" des Vertriebsprozesses, der als Standard verwendet werden soll.
- b Klicken Sie auf "Bearbeiten".
- c Aktivieren Sie das Kontrollkästchen "Standardvertriebsprozess".
- d Speichern Sie den Datensatz.

**HINWEIS:** Dieser Vertriebsprozess wird für Datensätze oder Rollen angezeigt, die mit keinem anderen Vertriebsprozess verknüpft sind.

**So richten Sie Vertriebsphasen für einen Vertriebsprozess ein**

- 1 Klicken Sie auf einer beliebigen Seite oben rechts auf den globalen Link "Admin".
- 2 Klicken Sie im Abschnitt "Geschäftsprozessverwaltung" auf den Link "Daten-/Zuweisungsregeln".
- 3 Klicken Sie im Abschnitt "Vertriebsmethode" auf den Link "Vertriebsprozesse".
- 4 Klicken Sie auf der Seite "Vertriebsprozessliste" auf den Link "Vertriebsprozessname".
- 5 So richten Sie eine Vertriebsphase ein
  - a Klicken Sie auf der Titelleiste "Vertriebsphase" auf "Neu", um eine neue Vertriebsphase zu erstellen, oder wählen Sie "Bearbeiten" im Menü auf Datensatzebene der Vertriebsphase, die Sie bearbeiten möchten.
  - b Geben Sie die erforderlichen Informationen auf der Seite "Vertriebsphase bearbeiten" ein.

Feld	Beschreibung
Standardwahrscheinlichkeit	Prozentsatz, der die Zuversicht für den Abschluss des Geschäfts mit dem angegebenen Umsatz zum angegebenen Abschlussdatum angibt. Standardmäßig wird die einem Verkaufsprojekt zugewiesene Wahrscheinlichkeit automatisch auf Grundlage der Vertriebsphase angepasst, in der sich das Verkaufsprojekt befindet. Benutzer können diesen Wert manuell überschreiben. Wenn jedoch ein Benutzer eine neue Vertriebsphase für das Verkaufsprojekt wählt, wird für die neue Vertriebsphase der Wert im Feld "Wahrscheinlichkeit %" automatisch auf den Standardwahrscheinlichkeitswert aktualisiert.

Feld	Beschreibung
	<p><b>HINWEIS:</b> Wenn der Wert im Feld "Vertriebsphase" in einem oder mehreren Verkaufsprojektdatensätzen mithilfe der Funktion "Massenaktualisierung" geändert wird, wird für die neue Vertriebsphase der Wert im Feld "Wahrscheinlichkeit %" nicht auf den Standardprozentsatz der Wahrscheinlichkeit aktualisiert.</p> <p><b>Wichtig:</b> Richten Sie keine anderen Vertriebsphasen mit einer Wahrscheinlichkeit von 0 oder 100 Prozent ein, mit Ausnahme von Abgeschlossen/Verloren- und Abgeschlossen/Gewonnen-Phasen. Das Ändern von Auswahllisten, die intern von der Oracle CRM On Demand-Anwendung verwendet werden, kann sich negativ auf die Standardfunktionalität auswirken.</p>
Auftrag	Reihenfolge, in der Vertriebsphasen in der Auswahlliste angezeigt werden. Wenn Sie eine Vertriebsphase hinzufügen, müssen Sie den Reihenfolgenwert aller folgenden Vertriebsphasen ändern. Auf diese Weise können Sie sicherstellen, dass die Informationen der Vertriebsphasen-Dropdown-Liste auf den Verkaufsprojektseiten in der richtigen Reihenfolge angezeigt werden.
Zum Übersetzen markieren	(Optional) Um darauf hinzuweisen, dass ein aktualisierter (kein neuer) Name in andere für Ihr Unternehmen aktivierte Sprachen übersetzt werden muss, aktivieren Sie das Kontrollkästchen "Zum Übersetzen markieren".
Phasenkategorie	Der Name der Vertriebsphasenkategorie, unter die diese Vertriebsphase fällt.

- 6 Speichern Sie den Datensatz.
- 7 So geben Sie die übersetzte Entsprechung der neuen Vertriebsphase ein:
  - a Klicken Sie auf der Seite "Vertriebsprozessdetails" im Abschnitt "Vertriebsphase" auf "Ganze Liste anzeigen".
  - b Wählen Sie auf der Seite "Vertriebsphase" im Feld "Übersetzungssprache" die Sprache.
  - c Klicken Sie auf den Link "Bearbeiten" für die Vertriebsphase.
  - d Geben Sie die übersetzte Entsprechung in das zugehörige Feld "Vertriebsphase" ein, und klicken Sie auf "Speichern".
- 8 Speichern Sie den Datensatz.

**So richten Sie die Coaching-Funktion für die Vertriebsphasen ein**

- 1 Klicken Sie auf einer beliebigen Seite oben rechts auf den globalen Link "Admin".
- 2 Klicken Sie im Abschnitt "Geschäftsprozessverwaltung" auf den Link "Daten-/Zuweisungsregeln".

- 3** Klicken Sie im Abschnitt "Vertriebsmethode" auf den Link "Vertriebsprozesse".
- 4** Wählen Sie aus der Liste "Übersetzungssprache" die Hauptsprache Ihres Unternehmens.  
Wenn Sie die Hauptsprache Ihres Unternehmens nicht wählen, wird das Kontrollkästchen "Zum Übersetzen markieren" nicht angezeigt, und die Anwendung weist nicht auf nicht übersetzte Begriffe hin, die Sie an dieser Stelle hinzufügen.
- 5** Klicken Sie auf der Seite "Vertriebsphasenliste" auf den Link der Vertriebsphase (in der Spalte "Vertriebsphase"), für die Sie die Coaching-Informationen einrichten möchten.
- 6** So legen Sie ein für diese Vertriebsphase erforderliches Feld fest:
  - a** Klicken Sie in der Titelleiste "Zusätzlich erforderliche Felder" auf "Neu".
  - b** Wählen Sie auf der Seite "Zusätzlich erforderliche Felder bearbeiten" das entsprechende Feld aus der Liste.
  - c** Beachten Sie die Tipps für die Eingabe der auf dem Bildschirm angezeigten Standardwerte, und geben Sie anschließend den Wert ein, den Sie als Standardwert (optional) verwenden möchten.  
Wenn Sie einen Standardwert eingeben, wird dieser Standardwert nur dann dem Datensatz hinzugefügt, wenn das Feld leer ist. Wenn der Datensatz beispielsweise bereits über einen Umsatzwert verfügt, führt die Angabe eines Standardwerts als Umsatz an dieser Stelle nicht dazu, dass der bereits im Datensatz gespeicherte Umsatzbetrag überschrieben wird.
  - d** Speichern Sie den Datensatz.
- 7** So fügen Sie Richtlinien für die von Ihren Mitarbeitern zu überprüfende Vertriebsphase hinzu, z. B. in dieser Phase zu erreichende Ziele und Meilensteine:
  - a** Klicken Sie in der Titelleiste "Prozess-Coach-Schritte" auf "Neu".
  - b** Geben Sie auf der Seite "Prozess-Coach-Schritte bearbeiten" eine Zahl ein, um festzulegen, in welcher Reihenfolge diese Informationen angezeigt werden sollen.  
Wenn die Mitarbeiter von ihren Verkaufsprojektdatensätzen aus auf die Schaltfläche "Coach" klicken, werden ihnen die ersten 10 Unterschritte angezeigt. Wenn Sie mehr als 10 Informationen eingeben, können die Mitarbeiter die vollständige Liste anzeigen, indem sie auf den Link "Ganze Liste anzeigen" klicken.
  - c** Um die Informationen zum Übersetzen zu markieren, aktivieren Sie das Kontrollkästchen "Zum Übersetzen markieren".
  - d** Speichern Sie den Datensatz.  
Wenn die Mitarbeiter von ihren Verkaufsprojektdatensätzen aus auf die Schaltfläche "Coach" klicken, um einen Verkaufsprojektdatensatz mit dieser Vertriebsphase aufzurufen, werden diese Informationen auf der Seite "Vertriebsprozess-Coach" angezeigt.
- 8** So fügen Sie einen Anhang oder einen URL für Mitarbeiter hinzu, damit sie auf die für die Vertriebsphase erforderlichen Ressourcen zugreifen können:

- a Klicken Sie in der Titelleiste "Nützliche Ressourcen" auf "Anhang hinzufügen" oder "URL hinzufügen".
- b Geben Sie auf den Seiten "Anhang hinzufügen" oder "URL hinzufügen" die entsprechenden Informationen ein.
- c Speichern Sie den Datensatz.

Wenn Mitarbeiter von ihren Verkaufsprojektdatensätzen aus auf die Schaltfläche "Coach" klicken, wird die Liste der mit dieser Vertriebsphase verknüpften Anhänge oder URLs auf der Seite "Vertriebsprozess-Coach" angezeigt.

- 9 Gehen Sie wie folgt vor, um die Aufgaben zu definieren, die beim Aktualisieren der Vertriebsphase durch die Mitarbeiter automatisch erstellt werden sollen:

- a Klicken Sie in der Titelleiste "Automatisierte Aufgaben" auf "Neu".
- b Geben Sie die Informationen auf der Seite "Automatisierte Aufgaben bearbeiten" ein.

Die hier von Ihnen festgelegten Informationen dienen als Vorlage für die einzelnen Aufgaben. Die neu erstellte Aufgabe ist mit diesem Verkaufsprojekt verknüpft und wird daher ebenso wie die entsprechende Aktivitätsliste auf der Seite "Verkaufsprojektdetails" angezeigt.

**HINWEIS:** Sie müssen eine Zahl in das Feld "Fälligkeitsdatum" eingeben, um anzugeben, wie viele Tage nach der Erstellung der Aufgabe vergangen sein müssen, bis diese fällig ist. Wenn die Aufgabe beispielsweise am 6. Dezember erstellt wurde und Sie hier den Wert 10 als Fälligkeitsdatum eingegeben haben, wird diese Aufgabe auf der Aufgabenliste des Mitarbeiters am 16. Dezember als fällig angezeigt.

Für "Verantwortlicher" gilt das folgende Verhalten:

- Die Aufgabe wird für jeden Benutzer erstellt, dem die von Ihnen ausgewählte Rolle zugewiesen ist.
- Wenn keiner der Benutzer die Firmenteamrolle erfüllt, wird die Aufgabe dem Verantwortlichen des Verkaufsprojekts zugewiesen.

**HINWEIS:** Informationen dazu, wie Modi der Datensatzverantwortlichkeit sich auf die Verantwortlichkeit für automatisch generierte Aufgaben auswirken, finden Sie unter [Modi der Datensatzverantwortlichkeit und automatisch generierte Aufgaben](#) (auf Seite 399).

- c Speichern Sie den Datensatz.

## Anpassen der Branchenliste Ihres Unternehmens

Das Branchenfeld ist ein Auswahllistenfeld für eine Reihe von Datensatztypen, einschließlich der Datensatztypen "Firma", "Anwendung", "Lead" und "Partner". Es wird verwendet, um den Geschäftstyp zu verfolgen, der einem Datensatz zugeordnet ist. Sie können Branchen hinzufügen und entfernen oder den Anzeigenamen von Branchen in der Liste ändern. Dadurch können Sie die Branchenauswahlliste so ändern, dass sie der Nomenklatur entspricht, die Ihr Unternehmen verwendet.

**HINWEIS:** Die Anzahl der Branchen, die Sie dieser Liste hinzufügen können, ist nicht limitiert. Es stehen jedoch nur die ersten 300 aktiven Branchen in der Liste für Benutzer in den Auswahllistenwerten im Branchenfeld auf einer Datensatzdetailseite zur Wahl. Die Branchenwerte werden anhand der ASCII-Codereihenfolge aufsteigend sortiert. Das bedeutet, dass bei der Sortierreihenfolge die Groß-/Kleinschreibung berücksichtigt wird. Die Werte, die mit einer Zahl beginnen, werden zuerst angezeigt. Darauf folgen die Werte,

die mit einem Großbuchstaben beginnen, und dann die Werte, die mit einem Kleinbuchstaben beginnen. Eine Branche ist aktiv, wenn das Kontrollkästchen "Aktiviert" für die Branche aktiviert ist.

Im Folgenden wird beschrieben, wie eine Branche aktualisiert wird.

### ***So aktualisieren Sie Branchen:***

- 1 Klicken Sie auf einer beliebigen Seite oben rechts auf den globalen Link "Admin".
- 2 Klicken Sie im Abschnitt "Geschäftsprozessverwaltung" auf den Link "Daten-/Zuweisungsregeln".
- 3 Klicken Sie im Abschnitt "Branchendefinition" auf den Link "Branchendefinition".
- 4 Ändern Sie bei Bedarf auf der Seite " Branche bearbeiten" die Informationen für die Branche.
- 5 Speichern Sie die Änderungen.

Im Folgenden wird beschrieben, wie eine Branche hinzugefügt wird.

### ***So fügen Sie Branchen hinzu:***

- 1 Klicken Sie auf einer beliebigen Seite oben rechts auf den globalen Link "Admin".
- 2 Klicken Sie im Abschnitt "Geschäftsprozessverwaltung" auf den Link "Daten-/Zuweisungsregeln".
- 3 Klicken Sie im Abschnitt "Branchendefinition" auf den Link "Branchendefinition".
- 4 Wählen Sie auf der Seite "Branche bearbeiten" im Feld "Übersetzungssprache" die Hauptsprache Ihres Unternehmens, und klicken Sie auf "Neu".
- 5 Geben Sie auf der neuen Seite " Branche bearbeiten" die Informationen für die Branche ein.
- 6 Speichern Sie die Änderungen.

**HINWEIS:** Der Branchen-SIC-Code ist eines der Felder auf der Seite "Branche bearbeiten". Beim SIC-System (Standard Industrial Classification) handelt es sich um eine Reihe von Zahlencodes zur Klassifizierung von Unternehmen anhand der Produkte und Dienstleistungen, die sie anbieten. Unternehmen, die denselben Aktivitäten nachgehen, wird unabhängig von ihrer Größe oder Art des Unternehmens derselbe SIC-Code zugewiesen. Die SIC-Codes wurden entwickelt, um das Sammeln, tabellarische Anordnen und Analysieren von Daten zu vereinfachen und den Vergleich von statistischen Analysen zu verbessern.

Im Folgenden wird beschrieben, wie die übersetzte Entsprechung einer Branche manuell eingegeben wird.

### ***So geben Sie die übersetzte Entsprechung von Branchen manuell ein:***

- 1 Klicken Sie auf einer beliebigen Seite oben rechts auf den globalen Link "Admin".
- 2 Klicken Sie im Abschnitt "Geschäftsprozessverwaltung" auf den Link "Daten-/Zuweisungsregeln".

- 3 Klicken Sie im Abschnitt "Branchendefinition" auf den Link "Branchendefinition".
- 4 Wählen Sie auf der Seite "Branche bearbeiten" im Feld "Übersetzungssprache" die Sprache.
- 5 Geben Sie die übersetzte Entsprechung in das Feld "Anzeigenamen" ein.
- 6 Speichern Sie die Änderungen.

**HINWEIS:** Wenn Ihr Unternehmen zum ersten Mal in Oracle CRM On Demand eingerichtet wird, werden die Standardnamen und Anzeigenamen der Branchen in der Standardsprache Ihres Unternehmens erstellt. Wenn die Standardsprache Ihres Unternehmens später geändert wird, werden die Anzeigenamen der Branchen in der neuen Sprache angezeigt. Die Standardnamen der Branchen werden jedoch weiterhin auch in der Sprache angezeigt, die ursprünglich als Standardsprache Ihres Unternehmens eingerichtet war.

## Änderungsverfolgung

Als Administrator können Sie Laufzeitänderungen an Datensatztypen mit der Funktion "Änderungsverfolgung" verfolgen. Wenn Sie die Änderungsverfolgung für einen Datensatztyp aktivieren, protokolliert Oracle CRM On Demand alle Änderungsereignisse für diesen Datensatztyp und schreibt einen Datensatz zur Änderungsverfolgung in die Liste der Ereignisse für die Änderungsverfolgung. Oracle CRM On Demand löscht alte Datensätze zur Änderungsverfolgung endgültig, wenn gelöschte Elemente regelmäßig endgültig gelöscht werden. Mindestens 30 Tage alte Datensätze werden als alte Datensätze definiert.

In Oracle CRM On Demand integrierte externe Anwendungen, z.B. Oracle CRM On Demand Disconnected Mobile Sales, können die Änderungsverfolgung ebenfalls verwenden. Darüber hinaus können externe Anwendungen Einträge zur Änderungsverfolgung mithilfe von Web Services lesen. Informationen zur Verwendung von Web Services zum Lesen von Einträgen zur Änderungsverfolgung finden Sie in der Dokumentation *Oracle Web Services On Demand Guide*.

## Verwandte Themen

Zugehörige Informationen zur Funktion der Änderungsverfolgung finden Sie in den folgenden Abschnitten:

- [Aktivieren der Funktion zur Änderungsverfolgung](#) (auf Seite 598)
- [Datensatztypen, die von der Änderungsverfolgung erfasst werden](#) (auf Seite 599)
- [Informationen zu Ereignissen für die Änderungsverfolgung](#) (auf Seite 610)
- [Anzeigen der Listenseite für die Änderungsverfolgung](#) (auf Seite 611)
- [Informationen zur Änderungsverfolgung für Wertelisten in Auswahllisten](#) (auf Seite 608)
- [Beispiele zu Ereignisdatsätzen für die Änderungsverfolgung](#) (auf Seite 613)
- [Manuelles Erstellen von Änderungsdatensätzen](#) (auf Seite 618)

## Aktivieren der Funktion zur Änderungsverfolgung

Gehen Sie wie folgt vor, um die Änderungsverfolgung in Oracle CRM On Demand für alle Module zu aktivieren.

**Hinweis zu Beginn.** Sie müssen bei Oracle CRM On Demand als Administrator angemeldet sein, und Ihre Rolle muss die Berechtigungen "Änderungsverfolgung verwalten" sowie "Rollen und Zugriff verwalten" enthalten. Wenn die Berechtigung "Änderungsverfolgung verwalten" für Ihre Administratorrolle nicht aktiviert ist, wenden Sie sich an Oracle CRM On Demand Customer Care.

### **So aktivieren Sie die Änderungsverfolgung für Datensatztypen**

- 1 Klicken Sie auf einer beliebigen Seite oben rechts auf den globalen Link "Admin".
- 2 Klicken Sie im Abschnitt "Geschäftsprozessverwaltung" auf "Änderungsverfolgung aktivieren".
- 3 Aktivieren Sie auf der daraufhin geöffneten Seite das Kontrollkästchen "Änderungsworkflows aktivieren" für die Datensatztypen oder Objektnamen, die Sie verfolgen möchten.

**HINWEIS:** Sie können die Änderungsverfolgung für einen Datensatztyp deaktivieren, indem Sie das Kontrollkästchen "Änderungsworkflow aktivieren" für diesen Datensatztyp deaktivieren.

Um die entsprechenden Änderungsinformationen auf der Listenseite für die Änderungsverfolgung anzuzeigen, rufen Sie die Admin-Homepage auf, und klicken Sie im Abschnitt "Geschäftsprozessverwaltung" auf "Änderungsverfolgung".

## Verwandte Themen

Zugehörige Informationen zur Funktion der Änderungsverfolgung finden Sie in den folgenden Abschnitten:

- [Änderungsverfolgung](#) (auf Seite 598)
- [Datensatztypen, die von der Änderungsverfolgung erfasst werden](#) (auf Seite 599)
- [Informationen zu Ereignissen für die Änderungsverfolgung](#) (auf Seite 610)
- [Anzeigen der Listenseite für die Änderungsverfolgung](#) (auf Seite 611)
- [Informationen zur Änderungsverfolgung für Wertelisten in Auswahllisten](#) (auf Seite 608)
- [Beispiele zu Ereignisdatensätzen für die Änderungsverfolgung](#) (auf Seite 613)
- [Manuelles Erstellen von Änderungsdatensätzen](#) (auf Seite 618)

## Datensatztypen, die von der Änderungsverfolgung erfasst werden

In diesem Thema sind die Datensatztypen aufgeführt, für die Oracle CRM On Demand Änderungsereignisse verfolgt. Um die Änderungsverfolgung verwenden zu können, müssen Sie diese Datensatztypen auswählen. Die auf der Listenseite für die Änderungsverfolgung angezeigten Datensatztypnamen entsprechen den andernorts auf der Oracle CRM On Demand-Benutzeroberfläche angezeigten Datensatztypnamen. Die in Web Service-Anforderungen von Oracle CRM On Demand zum Abrufen von Informationen zur Änderungsverfolgung

verwendeten Datensatztypnamen müssen mit den Namen in der rechten Spalte der folgenden Tabelle übereinstimmen.

**HINWEIS:** Die Namen der Datensatztypen in der rechten Spalte sind von der Sprache unabhängig.

In der folgenden Tabelle sind die Datensatztypen aufgeführt, die für die Änderungsverfolgung in Oracle CRM On Demand aktiviert werden können.

Datensatztyp auf Oracle CRM On Demand-Benutzeroberfläche	Datensatztyp in Oracle CRM On Demand-Web Services
Firma	Firma
Firmenadresse	AccountAddress
Firmenbuch	AccountBook
Firmenmitbewerber	Mitbewerber
Firmenperson	AccountContact
Firmenpersonenrolle	ContactRole
Firmennotiz	Hinweis
Firmenpartner	Partner
Firmenbeziehung	RelatedAccount
Firmenteam	AccountTeam
Akkreditierung	Akkreditierung
Akkreditierungsbuch	AccreditationBook
Akkreditierungsanfrage	AccreditationRequest
Team für Akkreditierung	AccreditationTeam
Aktivität	Aktivität
Aktivitätsanhang	Anhang
Aktivitätsbenutzer	Benutzer
Adresse	Adresse <b>HINWEIS:</b> Wenn Sie die Änderungsverfolgung für Adressdatensätze für Ihr Unternehmen aktivieren und das Geocoding ebenfalls im Unternehmensprofil aktiviert ist, generiert Oracle Maps Geocoder Änderungsverfolgungseinträge für jede vorgenommene Adressaktualisierung. Sie können die Aktualisierungen, die an Adressdatensätzen vorgenommen werden, über die Änderungsnummern in den zugeordneten Datensätzen der Änderungsverfolgung für Adressen verfolgen.
Adressstandort	Adresse



Datensatztyp auf Oracle CRM On Demand-Benutzeroberfläche	Datensatztyp in Oracle CRM On Demand-Web Services
Zuteilung	Zuteilung
Zuteilungsbuch	AllocationBook
Antrag	Antrag
Antragsbuch	ApplicationBook
Team für Antrag	ApplicationTeam
Bewertung	SalesAssessment
Bewertungswert	SalesAssessmentValue
Anlagen	Anlagen
Kfz-Händlermarke	AutoDealerMakes
Geschäftszeiten Autoverkauf	AutoSalesHours
Betriebsstunden Fahrzeug	AutoServiceHours
Gesperrtes Produkt	BlockedProduct
Buch	Buch
Buchbenutzer	BookUser
Broker-Profil	BrokerProfile
Geschäftsplan	BusinessPlan
Geschäftsplanbuch	BusinessPlanBook
Geschäftsplanteam	BusinessPlanTeam
Besprochenes Produkt bei Besuch	ProductsDetailed
Nachrichtenantwort für besprochenes Produkt bei Besuch	CallProdDetailMsgRsp
Nachrichtenplanposition für besprochenes Produkt bei Besuch	CallProdDetailMsgPlanItem
Beziehungen für Nachrichtenplanpositionen für besprochenes Produkt bei Besuch	CallProdDetailMsgPlnRel
Abgegebene Werbeartikel pro Besuch	PromotionalItems
Abgegebene Muster nach Besuch	SampleDropped
Kampagne	Kampagne
Kampagnenbuch	CampaignBook
Kampagnenempfänger	Recipient
Zertifizierung	Zertifizierung

Datensatztyp auf Oracle CRM On Demand-Benutzeroberfläche	Datensatztyp in Oracle CRM On Demand-Web Services
Zertifizierungsbuch	CertificationBook
Zertifizierungsanfrage	CertificationRequest
Team für Zertifizierung	CertificationTeam
Anspruch	Anspruch
Person	Person
Personenadresse	ContactAddress
Besuchs- und Öffnungszeiten - Kontakt	ContactBestTimes
Personenbuch	ContactBook
Personeninteressen	Interests
Personennotiz	Hinweis
Personenportfolio	Person
Personenbeziehung	RelatedContact
Staatl. Zulassung für Person	ContactLicense
Contact Team	Team
Kurs	Kurs
Kursbuch	CourseBook
Kursregistrierung	CourseEnrollment
Team für Kurs	CourseTeam
Deckung	Deckung
Benutzerdefiniertes Objekt 01	CustomObject1
Benutzerdefiniertes Objekt 01 - Buch	CustomObject1Book
Benutzerdefiniertes Objekt 01 - Team	Team
Benutzerdefiniertes Objekt 02	CustomObject2
Benutzerdefiniertes Objekt 02 - Buch	CustomObject2Book
Benutzerdefiniertes Objekt 02 - Team	Team
Benutzerdefiniertes Objekt 03	CustomObject3
Benutzerdefiniertes Objekt 03 - Buch	CustomObject3Book
Benutzerdefiniertes Objekt 03 - Team	Team
Benutzerdefiniertes Objekt 04	CustomObject4

Datensatztyp auf Oracle CRM On Demand-Benutzeroberfläche	Datensatztyp in Oracle CRM On Demand-Web Services
Benutzerdefiniertes Objekt 04 - Buch	CustomObject4Book
Benutzerdefiniertes Objekt 04 - Team	CustomObject4Team
Benutzerdefiniertes Objekt 05	CustomObject5
Benutzerdefiniertes Objekt 05 - Buch	CustomObject5Book
Benutzerdefiniertes Objekt 05 - Team	CustomObject5Team
Benutzerdefiniertes Objekt 06	CustomObject6
Benutzerdefiniertes Objekt 06 - Buch	CustomObject6Book
Benutzerdefiniertes Objekt 06 - Team	CustomObject6Team
Benutzerdefiniertes Objekt 07	CustomObject7
Benutzerdefiniertes Objekt 07 - Buch	CustomObject7Book
Benutzerdefiniertes Objekt 07 - Team	CustomObject7Team
Benutzerdefiniertes Objekt 08	CustomObject8
Benutzerdefiniertes Objekt 08 - Buch	CustomObject8Book
Benutzerdefiniertes Objekt 08 - Team	CustomObject8Team
Benutzerdefiniertes Objekt 09	CustomObject9
Benutzerdefiniertes Objekt 09 - Buch	CustomObject9Book
Benutzerdefiniertes Objekt 09 - Team	CustomObject9Team
Benutzerdefiniertes Objekt 10	CustomObject10
Benutzerdefiniertes Objekt 10 - Buch	CustomObject10Book
Benutzerdefiniertes Objekt 10 - Team	CustomObject10Team
Benutzerdefiniertes Objekt 11	CustomObject11
Benutzerdefiniertes Objekt 11 - Buch	CustomObject11Book
Benutzerdefiniertes Objekt 11 - Team	CustomObject11Team
Benutzerdefiniertes Objekt 12	CustomObject12
Benutzerdefiniertes Objekt 12 - Buch	CustomObject12Book
Benutzerdefiniertes Objekt 12 - Team	CustomObject12Team
Benutzerdefiniertes Objekt 13	CustomObject13
Benutzerdefiniertes Objekt 13 - Buch	CustomObject13Book
Benutzerdefiniertes Objekt 13 - Team	CustomObject13Team
Benutzerdefiniertes Objekt 14	CustomObject14

Datensatztyp auf Oracle CRM On Demand-Benutzeroberfläche	Datensatztyp in Oracle CRM On Demand-Web Services
Benutzerdefiniertes Objekt 14 - Buch	CustomObject14Book
Benutzerdefiniertes Objekt 14 - Team	CustomObject14Team
Benutzerdefiniertes Objekt 15	CustomObject15
Benutzerdefiniertes Objekt 15 - Buch	CustomObject15Book
Benutzerdefiniertes Objekt 15 - Team	CustomObject15Team
<p><b>HINWEIS:</b> In Ihrem Unternehmen wurden möglicherweise weitere benutzerdefinierte Objekte und untergeordnete Objekte über "Benutzerdefiniertes Objekt 15" hinaus eingerichtet. Für diese zusätzlichen benutzerdefinierten Objekte und untergeordneten Objekte gilt dasselbe Benennungsmuster wie für die vorstehenden benutzerdefinierten Objekte und zugehörigen untergeordneten Objekte.</p>	
Schaden	Schaden
Geschäftsregistrierung	DealRegistration
Geschäftsregistrierungsbuch	DealRegistrationBook
Team für Geschäftsregistrierung	DealRegistrationTeam
Händler	Händler
Dealer Territory	ChannelPartnerTerritory
Standardbuch nach Datensatztyp	UserUserDefaultBookPerType
Geschäftsbereich	Geschäftsbereich
Veranstaltung	MedEd
Ereignisbuch	MedEdBook
Veranstaltungsteam	MedEdTeam
Prüfung	Prüfung
Prüfungsbuch	ExamBook
Prüfungsregistrierung	ExamRegistration
Team für Prüfung	ExamTeam
Konto	FinancialAccount
Finanzkontenbuch	FinancialAccountBook
Kontoinhaber	FinancialAccountHolder
Kontoanteil	FinancialAccountHolding
Finanzplan	FinancialPlan
Finanzplanbuch	FinancialPlanBook
Finanzprodukt	FinancialProduct

Datensatztyp auf Oracle CRM On Demand-Benutzeroberfläche	Datensatztyp in Oracle CRM On Demand-Web Services
Finanztransaktion	FinancialTransaction
Fond	Fond
Fondsbuch	FundBook
Fondssoll	FundDebit
Fondsposten	OccamFundCredit
Fondsmitgliedschaft	FundPartner
Fondsteilnehmer	FundParticipantUserSharing
Mittelanforderung	FundRequest
HCP-Personenzuteilung	HCPContactAllocation
HCP-Personenzuteilungsbuch	HCPContactAllocationBook
Haushalt	Haushalt
Haushalt - Person	Person
Haushaltsteam	Team
Versicherungsobjekt	InsuranceProperty
Bestandsauditbericht	InventoryAuditReport
Bestandsauditbericht-Buch	InventoryAuditReportBook
Bestandsperiode	InventoryPeriod
Bestandsperiodenbuch	InventoryPeriodBook
Eingeladener	Eingeladener
Beteiligte Partei	InvolvedParty
Lead	Lead
Leadbuch	Buch
Leadpartner	Partner
Leadteam	LeadTeam
MDF-Anfrage	MDFRequest
MDF-Anfragenbuch	MDFRequestBook
Team für MDF-Anforderung	MDFRequestTeam
Antwort auf Nachricht	MessageResponse
Nachrichtenplan	MessagePlan
Nachrichtenplanbuch	MessagePlanBook

Datensatztyp auf Oracle CRM On Demand-Benutzeroberfläche	Datensatztyp in Oracle CRM On Demand-Web Services
Nachrichtenplanposition	MsgPlanItem
Beziehungen für Nachrichtenplanpositionen	MsgPlanItemRelation
Zielsetzung	Zielsetzungen
Zielsetzungsbuch	ObjectivesBook
Zielsetzungsteam	ObjectivesTeam
Verkaufsprojekt	Verkaufsprojekt
Verkaufsprojektbuch	Buch
VP-Mitbewerber	Mitbewerber
Opportunity Contact Role	OpportunityContactRole
Verkaufsprojektnotiz	Hinweis
Verkaufsprojektpartner	Partner
Opportunity Team	Team
Auftrag	Auftrag
Auftragsbuch	OrderBook
Auftragsposition	OrderItem
Auftragsteam	OrderTeam
Partner	Partner
Partnerbuch	PartnerBook
Partnerprogramm	Programm
Team für Partner	PartnerTeam
Periode	CRMOD_LS_Period
Auswahlliste	Auswahlliste (Administrative API)
Auswahllistenwertegruppe	PicklistValueGroup
Planfirma	PlanAccount
Planperson	PlanContact
Planverkaufsprojekt	PlanOpportunity
Police	Police
Policenbuch	PolicyBook
Policeninhaber	PolicyHolder
Portfolio	Portfolio

Datensatztyp auf Oracle CRM On Demand-Benutzeroberfläche	Datensatztyp in Oracle CRM On Demand-Web Services
Team für Portfolio	Team
Bereich	Benutzer
Preisliste	PriceList
Preislistenposition	PriceListItem
Produkt	Produkt
Produktkategorie	ProductCategory
Produktindikation	ProductIndication
Programmbuch	ProgramBook
Programmmitgliedschaft	ProgramPartner
Angebot	Angebot
Zugehörige Ausschlussklausel	RelatedDisclaimer
Umsatz	Produkt
Musterausschlussklausel	SampleDisclaimer
Musterbestand	SampleInventory
Mustercharge	SampleLot
Musterchargenbuch	SampleLotBook
Musteranforderung	SampleRequest
Musteranforderungsbuch	SampleRequestBook
Musteranforderungsposition	SampleRequestItem
Mustertransaktion	SampleTransaction
Mustertransaktionsbuch	SampleTransactionBook
Serviceanfrage	ServiceRequest
Serviceanfrageteam	ServiceRequestTeam
Signatur	Signatur
Besuchsvorlage	Aktivität
Social Media	SocialMedia
Lösung	Lösung
Lösungsbuch	SolutionBook
Produkt - Sonderpreisgestaltung	SPRequestItem

Datensatztyp auf Oracle CRM On Demand-Benutzeroberfläche	Datensatztyp in Oracle CRM On Demand-Web Services
Sonderpreisanfrage	SPRequest
Sonderpreisanfragenbuch	SPRequestBook
Team für Sonderpreisanfrage	SPRequestTeam
Gebiet	Gebiet
Transaktionsposition	TransactionItem
Benutzer	Benutzer
Benutzergeschäftsbereich	UserDivision
Verantwortlicher Benutzer	Benutzer
Fahrzeug	Fahrzeug
Fahrzeugbuch	VehicleBook
Finanzinformationen Fahrzeug	EautoFinancialDetail
Fahrzeugvertriebshistorie	EautoSalesHistory
Fahrzeugservicehistorie	EautoServiceHistory

### Verwandte Themen

Zugehörige Informationen zur Funktion der Änderungsverfolgung finden Sie in den folgenden Abschnitten:

- [Änderungsverfolgung](#) (auf Seite 598)
- [Aktivieren der Funktion zur Änderungsverfolgung](#) (auf Seite 598)
- [Informationen zu Ereignissen für die Änderungsverfolgung](#) (auf Seite 610)
- [Anzeigen der Listenseite für die Änderungsverfolgung](#) (auf Seite 611)
- [Informationen zur Änderungsverfolgung für Wertelisten in Auswahllisten](#) (auf Seite 608)
- [Beispiele zu Ereignisdatensätzen für die Änderungsverfolgung](#) (auf Seite 613)
- [Manuelles Erstellen von Änderungsdatensätzen](#) (auf Seite 618)

### Informationen zur Änderungsverfolgung für Wertelisten in Auswahllisten

In diesem Thema wird beschrieben, wie mit der Funktion "Änderungsverfolgung" Änderungen an den Wertelisten in Auswahllisten verfolgt werden können. Um Änderungen an Auswahllisten zu verfolgen, aktivieren Sie "Auswahlliste" sowie den Datensatztyp mit der Auswahlliste für die Änderungsverfolgung.

**608** Verwalten von Oracle CRM On Demand Version 36

März 2018



"Auswahlliste" ist als Objektname auf der Listenseite für die Änderungsverfolgung verfügbar. Oracle CRM On Demand protokolliert den Namen eines Datensatztyps auf der Listenseite für die Änderungsverfolgung für Erst-, Lese-, Aktualisierungs- oder Löschvorgänge in der Auswahlliste für den Datensatztyp, wenn die Änderungsverfolgung für das Auswahllistenobjekt aktiviert ist. In der folgenden Tabelle sind die Spalten aufgeführt, die bei aktivierter Änderungsverfolgung für das Auswahllistenobjekt auf der Listenseite für die Änderungsverfolgung angezeigt werden.

Spaltenüberschrift	Beschreibung
Objektname	Auswahlliste.
Objekt-ID	Die Zeilen-ID des Objekts, die von Oracle CRM On Demand zugewiesen wird, z.B. 1QA2-NX0XH. Diese ID ist in der Werteliste einer Auswahlliste eindeutig.  In bestimmten Feldern wird für mehrere Objekte dieselbe Werteliste verwendet. Wenn ein Benutzer einen Wert in der Werteliste bearbeitet, protokolliert Oracle CRM On Demand für alle Felder Einträge zur Änderungsverfolgung. In diesem Fall ist die Objekt-ID für alle Einträge zur Änderungsverfolgung identisch.
Datensatztyp	Der Änderungsverfolgungsname des Datensatztyps, dessen Auswahlliste bearbeitet wird. Dies ist der Name des Datensatztyps, der auf der Seite "Änderungsverfolgung" angezeigt wird, wenn der Datensatztyp verfolgt wird.
Feldname	Das Web Services 2.0-Tag des bearbeiteten Auswahllistenfeldes.

Wenn Sie ein Auswahllistenfeld bearbeiten, wird auf der Listenseite für die Änderungsverfolgung ein Eintrag angezeigt, sofern Sie den zugehörigen Datensatztyp für die Änderungsverfolgung aktiviert haben. Wenn Sie ein Auswahllistenfeld in einem bestimmten Datensatztyp einmal bearbeiten, können dadurch auf der Listenseite für die Änderungsverfolgung mehrere Einträge protokolliert werden, da Oracle CRM On Demand die Auswahllistenfelder den Wertelistentypen zuordnet, die für mehrere Auswahllistenfelder in verschiedenen Datensatztypen verwendet werden. Die Anzahl der Einträge entspricht der Anzahl der öffentlichen Felder, die den Wertelistentypen der bearbeiteten Auswahllistenfelder zugeordnet sind.

Beispiel: Eine Auswahlliste mit dem Namen "Auswahlliste Rolle" und dem Wertelistentyp PARTY\_REL\_TYPE wird außerdem von den Datensatztypen "Firmenpartner", "Firmenmitbewerber", "VP-Mitbewerber" und "Verkaufsprojektpartner" verwendet. Die Auswahlliste wird auch von zwei Feldern in den Datensatztypen "Rolle" und "Umgekehrte Rolle" verwendet. Wenn Sie in diesem Beispiel die Werteliste für ein Auswahllistenfeld bearbeiten, erstellt Oracle CRM On Demand für alle Auswahllistenfelder separate Einträge zur Änderungsverfolgung.

## **Einschränkungen der Änderungsverfolgung für Wertelisten in Auswahllisten**

In den folgenden Fällen erstellt Oracle CRM On Demand keine Ereignisse für die Änderungsverfolgung für Wertelisten in Auswahllisten:

- Der zugehörige Datensatztyp der Auswahlliste ist für das Unternehmen nicht eingerichtet.
- Die Änderungen an den Auswahllisten gehören zu Datensatztypen, die für die Änderungsverfolgung nicht aktiviert sind.
- Das geänderte Auswahllistenfeld ist über Web Services nicht zugänglich.

## Verwandte Themen

Zugehörige Informationen zur Funktion der Änderungsverfolgung finden Sie in den folgenden Abschnitten:

- [Änderungsverfolgung](#) (auf Seite 598)
- [Aktivieren der Funktion zur Änderungsverfolgung](#) (auf Seite 598)
- [Datensatztypen, die von der Änderungsverfolgung erfasst werden](#) (auf Seite 599)
- [Informationen zu Ereignissen für die Änderungsverfolgung](#) (auf Seite 610)
- [Anzeigen der Listenseite für die Änderungsverfolgung](#) (auf Seite 611)
- [Beispiele zu Ereignisdatensätzen für die Änderungsverfolgung](#) (auf Seite 613)
- [Manuelles Erstellen von Änderungsdatensätzen](#) (auf Seite 618)

## Informationen zu Ereignissen für die Änderungsverfolgung

Die folgende Tabelle listet die Ereignisse für die Änderungsverfolgung auf, die auf der Listenseite für die Änderungsverfolgung erstellt und angezeigt werden.

Ereignisname	Beschreibung
Zuordnen	Dieses Ereignis gibt an, dass zwei Datensätze mit einer n:n-Beziehung (z.B. Personen und Firmen) zugeordnet werden. Beispiel: Ein Ereignis vom Typ "Zuordnen" tritt ein, wenn einem Firmendatensatz eine Person hinzugefügt wird. Analog tritt ein Ereignis vom Typ "Zuordnung aufheben" ein, wenn Sie eine Person aus einem Firmendatensatz löschen.
DeleteRecord	Dieses Ereignis gibt an, dass ein Datensatz zum Löschen markiert wurde, z.B. beim Löschen eines Datensatzes für den Nachrichtenplan. Verfolgen Sie mithilfe dieses Ereignisses das Löschen von Datensätzen.
Zuordnung aufheben	Dieses Ereignis gibt an, dass die Zuordnung zweier Datensätze mit einer n:n-Beziehung aufgehoben wird. Beispiel: Ein Ereignis vom Typ "Zuordnung aufheben" tritt ein, wenn Sie eine Person aus einem Firmendatensatz löschen.
MergeRecords	Dieses Ereignis gibt an, dass zwei Datensätze zusammengeführt werden, z.B. wenn ein doppelt vorhandener Leaddatensatz und dessen untergeordnete Datensätze mit einem primären Leaddatensatz zusammengeführt werden. In diesem Fall entspricht die Objekt-ID des zusammengeführten Datensatzes der Zeilen-ID des primären Leaddatensatzes, und die Objekt-ID des untergeordneten Datensatzes entspricht der Zeilen-ID des doppelt vorhandenen Leaddatensatzes. Das Ereignis "MergeRecords" wird für die folgenden Datensatztypen unterstützt: Firma, Person, Haushalt, Lead, Partner, Portfolio, Serviceanfrage.  <b>HINWEIS:</b> Oracle CRM On Demand protokolliert keine separaten MergeRecords-Ereignisse für Zusammenführungen untergeordneter Datensätze.
PredeleteRecord	Dieses Ereignis gibt an, dass ein Datensatz in Kürze gelöscht werden soll, jedoch wird der Datensatz möglicherweise nicht wirklich gelöscht.

Ereignisname	Beschreibung
	<b>HINWEIS:</b> Es wird nicht empfohlen, dass Sie mithilfe dieses Ereignisses gelöschte Datensätze verfolgen. Wenn Sie das Löschen von Datensätzen verfolgen möchten, verwenden Sie stattdessen das Ereignis "DeleteRecord".
RestoreRecord	Dieses Ereignis gibt an, dass ein zuvor zum Löschen markierter Datensatz wiederhergestellt wurde, z.B. beim Wiederherstellen eines zuvor zum Löschen markierten Datensatzes für den Nachrichtenplan.
WriteRecordNew	Dieses Ereignis gibt an, dass ein neuer Datensatz für einen Datensatztyp gespeichert wurde, z.B. beim Erstellen eines neuen Firmendatensatzes. Dieses Ereignis kennzeichnet auch Änderungen an Auswahllisten.
WriteRecordUpdated	Dieses Ereignis gibt an, dass ein vorhandener Datensatz für einen übergeordneten Datensatztyp oder ein untergeordnetes Objekt geändert wurde, z.B. beim Aktualisieren eines vorhandenen Personendatensatzes.

## Verwandte Themen

Zugehörige Informationen zur Funktion der Änderungsverfolgung finden Sie in den folgenden Abschnitten:

- [Änderungsverfolgung](#) (auf Seite 598)
- [Aktivieren der Funktion zur Änderungsverfolgung](#) (auf Seite 598)
- [Datensatztypen, die von der Änderungsverfolgung erfasst werden](#) (auf Seite 599)
- [Anzeigen der Listenseite für die Änderungsverfolgung](#) (auf Seite 611)
- [Informationen zur Änderungsverfolgung für Wertelisten in Auswahllisten](#) (auf Seite 608)
- [Beispiele zu Ereignisdatensätzen für die Änderungsverfolgung](#) (auf Seite 613)
- [Manuelles Erstellen von Änderungsdatensätzen](#) (auf Seite 618)

## Anzeigen der Listenseite für die Änderungsverfolgung

In diesem Thema wird beschrieben, wie Informationen zur Änderungsverfolgung angezeigt werden.

**Hinweis zu Beginn.** Sie müssen als Administrator bei Oracle CRM On Demand angemeldet sein, und Ihre Rolle muss die Berechtigung "Änderungsverfolgung verwalten" beinhalten. Wenn die Berechtigung "Änderungsverfolgung verwalten" für Ihre Administratorrolle nicht aktiviert ist, wenden Sie sich an Oracle CRM On Demand Customer Care.

### *So zeigen Sie die Listenseite für die Änderungsverfolgung an*

- 1 Klicken Sie auf einer beliebigen Seite oben rechts auf den globalen Link "Admin".
- 2 Klicken Sie im Abschnitt "Geschäftsprozessverwaltung" auf "Änderungsverfolgung".

Die Listenseite für die Änderungsverfolgung wird geöffnet, und eine Liste aller Datensätze zur Änderungsverfolgung wird angezeigt. Beispiele zu Datensätzen zur Änderungsverfolgung finden Sie unter [Beispiele zu Ereignisdatsätzen für die Änderungsverfolgung](#) (auf Seite 613).

In der folgenden Tabelle wird die Listenseite für die Änderungsverfolgung beschrieben.

Spaltenüberschrift	Beschreibung
Objektname	Der Name des Objekts, für das das Verfolgungsereignis gilt, z.B. Person. Der Objektname ist in der Regel ein Datensatztypname oder "Auswahlliste".
Objekt-ID	Die Zeilen-ID des Objekts, die von Oracle CRM On Demand zugewiesen wird, z.B. 1QA2-NX0XH.
Name des untergeordneten Objekts	Der Name des untergeordneten Objekts, für das das Verfolgungsereignis gilt, z.B. Adresse Person. Der Name des untergeordneten Objekts wird nur angezeigt, wenn das Objekt für das Änderungsereignis relevant ist. Das Objekt wird als untergeordnetes Objekt eines anderen Objekts in der Ansicht geändert. Beispiel: Ändern einer Adresse in einer Personenansicht.
ID des untergeordneten Objekts	Die Objekt-ID des untergeordneten Objekts, die von Oracle CRM On Demand zugewiesen wird, z.B. 1QA2-OBA65.
Ereignisname	Der Name des Ereignisses (z.B. WriteRecordNew), wenn ein neuer Datensatz erstellt wird. Informationen zu den Ereignisnamen finden Sie in den entsprechenden Beschreibungen unter <a href="#">Informationen zu Ereignissen für die Änderungsverfolgung</a> (auf Seite 610).
Datensatztyp	Der Datensatztyp, für den ein Administrator eine Konfigurationsänderung vornimmt, die die Änderungsverfolgung auslöst. Das Feld "Datensatztyp" wird nur für eine Konfigurationsänderung erfasst. Ein Beispiel für die Änderungsverfolgung bei einer Konfigurationsänderung ist die Bearbeitung einer Werteliste in einem Auswahllistenfeld durch einen Administrator. In diesem Fall wird der Name des Objekts, zu dem das bearbeitete Auswahllistenfeld gehört, im Feld "Datensatztyp" erfasst.
Feldname	Das Web Service Version 2.0-Tag für ein Feld, wenn Sie eine Auswahlliste für dieses Feld bearbeiten. Für benutzerdefinierte Auswahllistenfelder ist das Web Service Version 2.0-Tag das generische Integrationstag. Dieses Feld wird nur für Auswahllistenbearbeitungen erfasst.
Änderungsnummer	Ein Zähler, der angibt, wie oft der Datensatz geändert wurde. Wird ein Datensatz neu erstellt, wird die Änderungsnummer auf null (0) gesetzt. Bei jeder Änderung des Datensatzes wird die Nummer entsprechend erhöht.
Geändert: Datum	Das Datum (TTMMJJJJ) und die Uhrzeit (HH:MM) des Änderungsereignisses.

## Verwandte Themen

Zugehörige Informationen zur Funktion der Änderungsverfolgung finden Sie in den folgenden Abschnitten:

- [Änderungsverfolgung](#) (auf Seite 598)
- [Aktivieren der Funktion zur Änderungsverfolgung](#) (auf Seite 598)
- [Datensatztypen, die von der Änderungsverfolgung erfasst werden](#) (auf Seite 599)
- [Informationen zu Ereignissen für die Änderungsverfolgung](#) (auf Seite 610)
- [Informationen zur Änderungsverfolgung für Wertelisten in Auswahllisten](#) (auf Seite 608)
- [Beispiele zu Ereignisdatensätzen für die Änderungsverfolgung](#) (auf Seite 613)
- [Manuelles Erstellen von Änderungsdatensätzen](#) (auf Seite 618)

## Beispiele zu Ereignisdatensätzen für die Änderungsverfolgung

In diesem Abschnitt finden Sie verschiedene Beispiele zu Ereignisdatensätzen für die Änderungsverfolgung, die von Oracle CRM On Demand für bestimmte Benutzeraktionen erstellt werden. Nach der Aktivierung der Änderungsverfolgung werden die Ereignisdatensätze auf der Listenseite für die Änderungsverfolgung aufgeführt, wie in den folgenden Beispielen dargestellt. Je nach Typ der Benutzeraktion und Beziehung der erfassten Datensatztypen können mehrere Datensätze als Ergebnis eines Ereignisses geschrieben werden. Beispiel: Bei einer 1:n-Beziehung zwischen übergeordneten und untergeordneten Objekten oder bei einer n:n-Beziehung zwischen Objekten können mehrere Datensätze geschrieben werden.

### Beispiel 1: Datensatz für die Änderungsverfolgung zur Erstellung eines neuen Firmendatensatzes

In diesem Beispiel erstellt ein Benutzer einen neuen Firmendatensatz. Oracle CRM On Demand generiert einen Ereignisdatensatz ähnlich dem Datensatz in der folgenden Tabelle.

Objektname	Objekt-ID	Name des untergeordneten Objekts	ID des untergeordneten Objekts	Ereignisname	Datensatztyp	Feldname	Änderungsnummer	Geändert: Datum
Firma	1QA2 - OD54 E	Keine	Keine	WriteRecord New	Keine	Keine	0	26.03.2014 09:28

### Beispiel 2: Datensatz für die Änderungsverfolgung zur Aktualisierung eines vorhandenen Firmendatensatzes

In diesem Beispiel aktualisiert ein Benutzer einen vorhandenen Firmendatensatz, indem er ein Feld im Firmendatensatz ändert. Oracle CRM On Demand generiert einen Ereignisdatensatz ähnlich dem Datensatz in der folgenden Tabelle.

Objektname	Objekt-ID	Name des untergeordneten Objekts	ID des untergeordneten Objekts	Ereignisname	Datensatztyp	Feldname	Änderungsnummer	Geändert: Datum
Firma	1QA2 - OD54 E	Keine	Keine	WriteRecordUpdated	Keine	Keine	1	26.03.2014 09:52

### Beispiel 3: Datensatz für die Änderungsverfolgung zum Löschen eines vorhandenen Firmendatensatzes

In diesem Beispiel löscht ein Benutzer einen vorhandenen Firmendatensatz. Oracle CRM On Demand generiert einen Ereignisdatensatz ähnlich dem Datensatz in der folgenden Tabelle.

Objektname	Objekt-ID	Name des untergeordneten Objekts	ID des untergeordneten Objekts	Ereignisname	Datensatztyp	Feldname	Änderungsnummer	Geändert: Datum
Firma	1QA2 - OD54 E	Keine	Keine	PreDeleteRecord	Keine	Keine	2	26.03.2014 09:58
Firma	1QA2 - OD54 E	Keine	Keine	DeleteRecord	Keine	Keine	3	26.03.2014 10:00

### Beispiel 4: Datensatz für die Änderungsverfolgung zum Wiederherstellen eines zum Löschen markierten Firmendatensatzes

In diesem Beispiel stellt ein Benutzer einen zum Löschen markierten Datensatz wieder her, bevor dieser Datensatz in Oracle CRM On Demand bereinigt wird. Oracle CRM On Demand generiert einen Ereignisdatensatz ähnlich dem Datensatz in der folgenden Tabelle.

Objektname	Objekt-ID	Name des untergeordneten Objekts	ID des untergeordneten Objekts	Ereignisname	Datensatztyp	Feldname	Änderungsnummer	Geändert: Datum
Firma	1QA2 - OD54 E	Keine	Keine	RestoreRecord	Keine	Keine	3	26.03.2014 10:03

### Beispiel 5: Datensatz für die Änderungsverfolgung zum Zuordnen eines Firmendatensatzes zu einem Personendatensatz

In diesem Beispiel fügt ein Benutzer einem Personendatensatz einen vorhandenen Firmendatensatz hinzu. Der Benutzer ordnet dabei dem Personendatensatz den Firmendatensatz zu. Oracle CRM On Demand generiert einen Ereignisdatensatz ähnlich dem Datensatz in der folgenden Tabelle.

Objektname	Objekt-ID	Name des untergeordneten Objekts	ID des untergeordneten Objekts	Ereignisname	Datensatztyp	Feldname	Änderungsnummer	Geändert: Datum
Person	1QA2-OD635	Firma	1QA2-OD54E	Zuordnen	Keine	Keine	0	26.03.2014 10:16
Person	1QA2-OD635	Keine	Keine	WriteRecordUpdated	Keine	Keine	1	26.03.2014 10:16
Person	1QA2-OD635	Firmenperson	1QA2-OD639	WriteRecordUpdated	Keine	Keine	1	26.03.2014 10:16
Firma	1QA2-OD54E	Person	1QA2-OD635	Zuordnen	Keine	Keine	0	26.03.2014 10:16
Firma	1QA2-OD54E	Person	1QA2-OD635	WriteRecordUpdated	Keine	Keine	4	26.03.2014 10:16
Firma	1QA2-OD54E	Keine	Keine	WriteRecordUpdated	Keine	Keine	4	26.03.2014 10:16
Person	1QA2-OD635	Firma	1QA2-OD54E	WriteRecordUpdated	Keine	Keine	4	26.03.2014 10:16

### Beispiel 6: Datensatz für die Änderungsverfolgung zum Aufheben der Zuordnung zwischen einem Firmendatensatz und einem Personendatensatz

In diesem Beispiel entfernt ein Benutzer einen zugehörigen Firmendatensatz aus einem Personendatensatz. Der Benutzer hebt dabei die Zuordnung zwischen dem Firmendatensatz und dem Personendatensatz auf. Oracle CRM On Demand generiert einen Ereignisdatensatz ähnlich dem Datensatz in der folgenden Tabelle.

Objektname	Objekt-ID	Name des untergeordneten Objekts	ID des untergeordneten Objekts	Ereignisname	Datensatztyp	Feldname	Änderungsnummer	Geändert: Datum
Firma	1QA2-OD54E	Keine	Keine	WriteRecordUpdated	Keine	Keine	5	26.03.2014 10:35
Person	1QA2-OD635	Keine	Keine	WriteRecordUpdated	Keine	Keine	2	26.03.2014 10:35
Person	1QA2-OD635	Firma	1QA2-OD54E	Zuordnung aufheben	Keine	Keine	1	26.03.2014 10:35
Firma	1QA2-OD54E	Person	1QA2-OD635	Zuordnung aufheben	Keine	Keine	1	26.03.2014 10:35

### Beispiel 7: Datensatz für die Änderungsverfolgung zum Hinzufügen eines untergeordneten Datensatzes zu einem übergeordneten Firmendatensatz

In diesem Beispiel erstellt ein Benutzer in einem Firmendatensatz einen neuen Adressdatensatz als zugehöriges Element. Der Benutzer fügt dabei die Firmenadresse als einen untergeordneten Datensatz des übergeordneten Firmendatensatzes hinzu. Oracle CRM On Demand generiert einen Ereignisdatensatz ähnlich dem Datensatz in der folgenden Tabelle.

Objektname	Objekt-ID	Name des untergeordneten Objekts	ID des untergeordneten Objekts	Ereignisname	Datensatztyp	Feldname	Änderungsnummer	Geändert: Datum
Firma	1QA2-OD54E	Adresse	1QA2-OD6PM	WriteRecordNew	Keine	Keine	0	26.03.2014 11:44
Firma	1QA2-OD54E	Keine	Keine	WriteRecordUpdated	Keine	Keine	6	26.03.2014 11:44



### Beispiel 8: Datensatz für die Änderungsverfolgung zum Aktualisieren eines vorhandenen untergeordneten Datensatzes

In diesem Beispiel aktualisiert ein Benutzer in einem Firmendatensatz einen vorhandenen Adressdatensatz. Der Benutzer aktualisiert dabei die Firmenadresse als einen untergeordneten Datensatz des übergeordneten Firmendatensatzes. Oracle CRM On Demand generiert einen Ereignisdatensatz ähnlich dem Datensatz in der folgenden Tabelle.

Objektname	Objekt-ID	Name des untergeordneten Objekts	ID des untergeordneten Objekts	Ereignisname	Datensatztyp	Feldname	Änderungsnummer	Geändert: Datum
Firma	1QA2-OD54E	Adresse	1QA2-OD6PM	WriteRecordUpdated	Keine	Keine	1	26.03.2014 11:51

### Beispiel 9: Datensatz für die Änderungsverfolgung zum Aktualisieren eines vorhandenen untergeordneten Datensatzes

In diesem Beispiel löscht ein Benutzer in einem Firmendatensatz den vorhandenen Adressdatensatz. Der Benutzer löscht dabei die Firmenadresse als untergeordneten Datensatz des übergeordneten Firmendatensatzes. Oracle CRM On Demand generiert einen Ereignisdatensatz ähnlich dem Datensatz in der folgenden Tabelle.

Objektname	Objekt-ID	Name des untergeordneten Objekts	ID des untergeordneten Objekts	Ereignisname	Datensatztyp	Feldname	Änderungsnummer	Geändert: Datum
Firma	1QA2-OD54E	Keine	Keine	WriteRecordUpdated	Keine	Keine	8	26.03.2014 12:00
Firma	1QA2-OD54E	Adresse	1QA2-OD6PN	Keine	Keine	Keine	1	26.03.2014 12:00

### Beispiel 10: Datensatz für die Änderungsverfolgung zum Aktualisieren eines Auswahllistenwertes

In diesem Beispiel aktualisiert ein Benutzer eine Auswahlliste in einem Firmendatensatz, indem er ein vorhandenes Feld der Auswahlliste "Priorität" anpasst und den Wert "Unbestimmt" hinzufügt. Oracle CRM On Demand generiert einen Ereignisdatensatz ähnlich dem Datensatz in der folgenden Tabelle.

Objektname	Objekt-ID	Name des untergeordneten Objekts	ID des untergeordneten Objekts	Ereignisname	Datensatztyp	Feldname	Änderungsnummer	Geändert: Datum
------------	-----------	----------------------------------	--------------------------------	--------------	--------------	----------	-----------------	-----------------

Objektn ame	Obje kt-ID	Name des untergeord neten Objekts	ID des untergeord neten Objekts	Ereignisnam e	Datensat ztyp	Feldna me	Änderungsnu mmer	Geänd ert: Datum
Auswahlli ste	1QA2 - OD54 E	Keine	Keine	WriteRecordU pdated	Firma	Prioritä t	8	26.03.2 014 13:00

## Verwandte Themen

Zugehörige Informationen zur Funktion der Änderungsverfolgung finden Sie in den folgenden Abschnitten:

- [Änderungsverfolgung](#) (auf Seite 598)
- [Aktivieren der Funktion zur Änderungsverfolgung](#) (auf Seite 598)
- [Datensatztypen, die von der Änderungsverfolgung erfasst werden](#) (auf Seite 599)
- [Informationen zu Ereignissen für die Änderungsverfolgung](#) (auf Seite 610)
- [Anzeigen der Listenseite für die Änderungsverfolgung](#) (auf Seite 611)
- [Informationen zur Änderungsverfolgung für Wertelisten in Auswahllisten](#) (auf Seite 608)
- [Manuelles Erstellen von Änderungsdatensätzen](#) (auf Seite 618)

## Manuelles Erstellen von Änderungsdatensätzen

Mit der Funktion "Änderungsverfolgung" kann Oracle CRM On Demand Ereignisdatensätze zwar automatisch schreiben und verfolgen, Ereignisdatensätze können jedoch auch manuell erstellt werden. Diese Funktion kann nützlich sein, wenn Sie Ereignisse außerhalb von Oracle CRM On Demand erfassen möchten.

**Hinweis zu Beginn.** Sie müssen als Administrator bei Oracle CRM On Demand angemeldet sein, und Ihre Rolle muss die Berechtigung "Änderungsverfolgung verwalten" beinhalten. Wenn die Berechtigung "Änderungsverfolgung verwalten" für Ihre Administratorrolle nicht aktiviert ist, wenden Sie sich an Oracle CRM On Demand Customer Care.

### *So erstellen Sie Änderungsdatensätze manuell*

- 1 Klicken Sie auf einer beliebigen Seite oben rechts auf den globalen Link "Admin".
- 2 Klicken Sie im Abschnitt "Geschäftsprozessverwaltung" auf "Änderungsverfolgung".
- 3 Klicken Sie auf der Listenseite für die Änderungsverfolgung auf "Neu".

- 4 Füllen Sie die Felder wie in der folgenden Tabelle beschrieben aus, und speichern Sie den Datensatz.

Feld	Beschreibung
<b>Schlüsseländerung - Verfolgungsinformationen</b>	
Objektname	Der Name des Datensatztyps, für den das Verfolgungsereignis gilt, z.B. Person. Der Objektname ist in der Regel ein Datensatztypname oder "Auswahlliste". (Erforderlich)
Objekt-ID	Die Zeilen-ID des Datensatztyps, die standardmäßig von Oracle CRM On Demand zugewiesen wird, z.B. 1QA2-NX0XH. (Erforderlich)
Name des untergeordneten Objekts	Der Name des untergeordneten Datensatzes, für den das Verfolgungsereignis gilt, z.B. Adresse Person. Der Name des untergeordneten Datensatzes wird nur angezeigt, wenn der Datensatz relevant ist. Das Objekt wird dabei als untergeordnetes Objekt eines anderen Datensatzes in der Ansicht geändert. Beispiel: Ändern einer Adresse in einer Personenansicht.
Zeilen-ID des untergeordneten Objekts	Die Zeilen-ID des untergeordneten Datensatzes, die von Oracle CRM On Demand zugewiesen wird, z.B. 1QA2-OBA65.
Ereignisname	Der Name des Ereignisses (z.B. WriteRecordNew), wenn ein neuer Datensatz erstellt wird. Weitere Informationen zu den möglichen Ereignisnamen finden Sie in der Tabelle mit den Beschreibungen der Ereignisnamen unter <a href="#">Informationen zu Ereignissen für die Änderungsverfolgung</a> (auf Seite 610). (Erforderlich)
Änderungsnummer	Ein Zähler, der angibt, wie oft der Datensatz geändert wurde. Wird ein Datensatz neu erstellt, wird die Änderungsnummer auf 0 (null) gesetzt. Bei jeder Änderung des Datensatzes wird die Nummer entsprechend erhöht. (Erforderlich)
Datensatztyp	Der Datensatztyp, für den ein Administrator eine Konfigurationsänderung vornimmt, die die Änderungsverfolgung auslöst. Das Feld "Datensatztyp" wird nur für eine Konfigurationsänderung erfasst. Ein Beispiel für die Änderungsverfolgung bei einer Konfigurationsänderung ist die Bearbeitung einer Werteliste in einem Auswahllistenfeld durch einen Administrator. In diesem Fall wird der Name des Objekts, zu dem das bearbeitete Auswahllistenfeld gehört, im Feld "Datensatztyp" erfasst.
Feldname	Das Web Service Version 2.0-Tag für ein Feld, wenn Sie eine Auswahlliste für dieses Feld bearbeiten. Für benutzerdefinierte Auswahllistenfelder ist das Web Service Version 2.0-Tag das generische Integrationstag. Dieses Feld wird nur für Auswahllistenbearbeitungen erfasst.
Geändert: Datum	Das Datum (TTMMJJJJ) und die Uhrzeit (HH:MM) des Änderungsereignisses.

## Verwandte Themen

Zugehörige Informationen zur Funktion "Änderungsverfolgung" finden Sie in den folgenden Themen:

- [Änderungsverfolgung](#) (auf Seite 598)

- [Aktivieren der Funktion zur Änderungsverfolgung](#) (auf Seite 598)
- [Datensatztypen, die von der Änderungsverfolgung erfasst werden](#) (auf Seite 599)
- [Informationen zu Ereignissen für die Änderungsverfolgung](#) (auf Seite 610)
- [Anzeigen der Listenseite für die Änderungsverfolgung](#) (auf Seite 611)
- [Informationen zur Änderungsverfolgung für Wertelisten in Auswahllisten](#) (auf Seite 608)
- [Beispiele zu Ereignisdatensätzen für die Änderungsverfolgung](#) (auf Seite 613)

## Datenverwaltungstools

Im Abschnitt "Datenverwaltungs-Tools" der "Admin-Homepage" können Sie folgende Aufgaben ausführen:

- Importieren und Exportieren von Unternehmensdaten. Weitere Informationen finden Sie unter [Import- und Exporttools](#) (auf Seite 620).
- Anzeigen von Batchlösch- und Wiederherstellungsanforderungen. Weitere Informationen finden Sie unter [Seite "Warteschlange für Batchlöschvorgang und -wiederherstellung"](#) (auf Seite 881).
- Anzeigen von Batch-Buchzuweisungsanforderungen. Weitere Informationen finden Sie unter [Seite "Warteschlange für Batch-Buchzuweisung"](#) (siehe "[Die Seite "Warteschlange für Batch-Buchzuweisungen"](#)" auf Seite 883).
- Erstellen und verwalten Sie die Warteschlangen für Integrationsereignisse. Weitere Informationen finden Sie unter [Info über Integrationsereignisse](#) (siehe "[Informationen zu Integrationsereignissen](#)" auf Seite 884).

## Import- und Exporttools

Auf der Seite der Import- und Exporttools sind mehrere Utilitys verfügbar, die die Möglichkeiten zum Import und Export in Oracle CRM On Demand erweitern:

- **Importassistent.** Weitere Informationen finden Sie unter [Importassistent](#) (auf Seite 859).
- **Oracle Data Loader On Demand.** Weitere Informationen finden Sie unter [Oracle Data Loader On Demand-Client-Utility](#) (auf Seite 872).
- **Oracle Migration Tool On Demand.** Weitere Informationen finden Sie unter [Oracle Migration Tool On Demand-Client-Utility](#) (auf Seite 879).
- **Oracle Web Services.** Weitere Informationen finden Sie unter [Integration von Web Services](#) (siehe "[Integration von Webservices](#)" auf Seite 873).

Weitere Informationen zum Wählen einer geeigneten Importmethode finden Sie in Artikel 1801156.1 unter My Oracle Support.

Der Importvorgang umfasst folgende Schritte:

- [Vorbereiten für den Datenimport](#) (auf Seite 670)

- [Importieren von Daten](#) (auf Seite 859)
- [Prüfen von Importergebnissen](#) (auf Seite 864)

Sie können auch Daten aus Oracle CRM On Demand in CSV-Dateien exportieren. Sie erhalten weitere Informationen zum Exportieren, indem Sie auf folgende Themen klicken:

- [Exportieren Ihrer Daten](#) (auf Seite 866)
- [Prüfen von Exportergebnissen](#) (auf Seite 870)

**Hinweis zu Beginn:**

- Um Daten importieren zu können, muss Ihre Rolle entweder die Berechtigung "Admin-Import" oder "Marketing-Import" beinhalten. Mit der Berechtigung "Admin-Import" können Sie sämtliche Datensatztypen importieren, wohingegen Sie mit der Berechtigung "Marketing-Import" lediglich Firmen, Personen und Leads importieren können.
- Wenn ein Benutzer bis zu 2000 Personen importieren möchte, müssen Sie die Berechtigung "Persönlicher Import" für die Benutzerrolle aktivieren. Die Berechtigung "Persönlicher Import" bietet eine bessere Kontrolle der Datenimporte eines Benutzers. Weitere Informationen zu Rollen finden Sie unter [Hinzufügen von Rollen](#) (auf Seite 352).
- Überprüfen Sie den gesamten Abschnitt ebenso wie die Schulungslektionen zum Importieren von Datensätzen, die zusätzliche Informationen zur Durchführung von Importen (Best Practices) enthalten.

**VORSICHT:** Sie können das Importieren von Datensätzen nicht rückgängig machen und keine Massenlöschung von Datensätzen durchführen. Testen Sie daher den Importvorgang mit einer Datei von 5 bis 10 Datensätzen, um zu verhindern, dass Sie im Anschluss die Daten bereinigen müssen. Wenn Ihr Unternehmen eine große Anzahl von Datensätzen importiert, nehmen Sie an einer Schulungssession zum Datenimport teil, oder wenden Sie sich an die Kundenbetreuung. Wenn Sie Informationen zu diesen Ressourcen benötigen, klicken Sie auf einer beliebigen Seite in Oracle CRM On Demand oben auf den globalen Link "Schulung und Support".

- Beachten Sie, dass zusammengesetzte Felder nicht in Oracle CRM On Demand importiert oder exportiert werden können. Ein zusammengesetztes Feld ist ein Feld, in dem die Werte aus mehreren Feldern sowie zusätzlicher Text angezeigt werden können. Sie können jedoch die einzelnen Felder importieren und exportieren, aus denen die zusammengesetzten Felder bestehen.
- Um Daten exportieren zu können, muss Ihre Rolle die Berechtigung "Admin-Export" beinhalten.

Sie können Daten aus kommagetrennten Dateien (CSV-Dateien) importieren, um automatisch Datensätze in Oracle CRM On Demand zu erstellen. Die Größe von CSV-Dateien darf 20 MB nicht überschreiten. Um die Dateigröße zu verringern, können Sie entweder die Datensätze in mehrere Dateien aufteilen oder die Datenmenge verringern, indem Sie Spalten löschen, die nicht importiert werden sollen. Im Oracle Data Loader On Demand Guide können Sie eine CSV-Beispieldatei einsehen.

In dieser Tabelle wird beschrieben, welche Datensatztypen Sie durch das Importieren von Daten erstellen können und wie viele Datensätze Sie jedes Mal importieren können, wenn Sie den Importprozess ausführen.

Datensatztyp	Limit für jeden Import aufzeichnen
Firma	30000
Firmenadresse	50000
Firmenmitbewerber	50000

Datensatztyp	Limit für jeden Import aufzeichnen
Firmenperson	50000
Firmenpartner	50000
Firmenteam	50000
Adresse	30000
Termin	30000
Person Termin	50000
Benutzer Termin	50000
Anlage	80000
Person (Admin)	30000
Personenadresse	50000
Contact Team	50000
Kampagne	50000
Kampagnenempfänger	50000
Geschäftsregistrierungen	30000
Lead	30000
Änderungsverfolgung	30000
Hinweis	50000
Auftrag	30000
Auftragsposition	30000
Verkaufsprojekt	30000
Opportunity Contact Role	50000
Verkaufsprojektprodukt	80000
Opportunity Team	50000
Produkt	80000
Produktkategorie	30000
Eigenschaft	30000
Soziales Profil	30000
Lösung	50000

Datensatztyp	Limit für jeden Import aufzeichnen
Serviceanfrage	30000
Aufgabe	30000
Person Aufgabe	50000
Benutzer nach Aufgabe	50000
Benutzer	500
Person für Fahrzeug	50000

Je nach den branchenspezifischen Lösungen, die Sie implementiert haben, können die folgenden Datensätze für den Import bereitgestellt werden:

Datensatztyp	Limit für jeden Import aufzeichnen
Zuteilung	30000
Antrag	30000
Gesperrtes Produkt	30000
Geschäftsplan	30000
Anspruch	30000
Staatl. Zulassung für Person	30000
Deckung	30000
Benutzerdefinierte Objekte	30000
Schaden	30000
Händler	80000
Geschäftsregistrierung	30000
Veranstaltung	30000
Konto	30000
Kontoinhaber	30000
Kontoanteil	30000
Finanzplan	30000
Finanzprodukt	30000
Finanztransaktion	30000
HCP-Personenzuteilungen	30000

Datensatztyp	Limit für jeden Import aufzeichnen
Bestandsauditbericht	30000
Bestandsperiode	30000
Beteiligte Partei	30000
Versicherungsobjekt	30000
MDF-Anfrage	30000
Nachrichtenplan	30000
Nachrichtenplanposition	30000
Beziehung von Nachrichtenplanpositionen	30000
Antwort auf Nachricht	30000
Zielsetzung	30000
Partner	30000
Partnerprogramm	30000
Planfirma	30000
Planperson	30000
Planverkaufsprojekt	30000
Police	30000
Policeninhaber	30000
Portfolio	30000
Preisliste	30000
Preislistenposition	30000
Musterausschlussklausel	30000
Musterbestand	30000
Mustercharge	30000
Mustertransaktion	30000
Signatur	30000
Produkt - Sonderpreisgestaltung	30000
Sonderpreisanfrage	30000
Transaktionsposition	30000



Datensatztyp	Limit für jeden Import aufzeichnen
Fahrzeug	80000

## Informationen über Länder- und Adresszuordnung

Die folgende Tabelle enthält Folgendes:

- Auswahllistenwerte für das Länderfeld in Oracle CRM On Demand

Die Auswahllistenwerte für das Länderfeld in Oracle CRM On Demand können nicht geändert werden. Damit beim Import Ihrer Dateien alle Daten erfasst werden, sollten Sie sicherstellen, dass Ihre Ländernamen exakt den zulässigen Namen entsprechen, einschließlich Interpunktion und Groß-/Kleinschreibung. Andernfalls werden die jeweiligen Ländernamen nicht importiert.

**HINWEIS:** Da die einzelnen Werte der Länderauswahlliste auf 30 Zeichen beschränkt sind, werden längere Namen in der Auswahlliste abgeschnitten.

- Adressenzuordnung nach Land

Für den Datenimport müssen Sie für jedes der in Oracle CRM On Demand verwendeten Adressfelder eine Spalte einrichten. In der nachfolgenden Tabelle wird dargestellt, wie Sie die Adressfelder eines Landes den entsprechenden Feldern in Oracle CRM On Demand zuordnen. Nur durch eine korrekte Zuordnung können Sie sicherstellen, dass alle Informationen aus Ihren Dateien in den dafür vorgesehenen Feldern der Anwendung angezeigt werden.

**HINWEIS:** Zusätzlich zu souveränen Staaten enthält die folgende Tabelle weitere Entitys wie abhängige Gebiete, Fremdgebiete und Gebiete souveräner Staaten. Beispiel: Die Isle of Man ist als autonomer Kronbesitz direkt der britischen Krone unterstellt, und Svalbard ist eine Region in Norwegen.

Land (Werte nicht veränderbar)	Anzahl der Felder	ADR	ADR2	ADR3	ORT	KREIS	BUNDESLAND	PLZ	BEZIRK
USA	8	Hausnummer/ Straße	Adresszeile 2	Adresszeile 3	Stadt	Kreis	US-Bundesstaat	PLZ	
Afghanistan	6	Adresszeile 1	Adresszeile 2		Stadt			PLZ	Region
Åland (Inseln)	5	Hausnummer/Straße	Adresszeile 2					PLZ	Insel

Land (Werte nicht veränderbar)	Anzahl der Felder	ADR	ADR2	ADR3	ORT	KREIS	BUNDESLAND	PLZ	BEZIRK
Albanien	6	Adresszeile 1	Adresszeile 2		Stadt			PLZ	Region
Algerien	5	Hausnummer/ Straße	Adresszeile 2		Stadt			PLZ	
Amerikanisch-Samoa	6	Adresszeile 1	Adresszeile 2		Stadt			PLZ	Region
Andorra	5	Hausnummer/ Straße	Adresszeile 2		Stadt			PLZ	
Angola	4	Straße/ Hausnummer	Adresszeile 2		Stadt				
Anguilla	6	Adresszeile 1	Adresszeile 2		Stadt			PLZ	Region
Antigua und Barbuda	4				Stadt	Postfach			Insel
Argentinien	7	Hausnummer/ Straße	Adresszeile 2	Adresszeile 3	Stadt			PLZ	Region
Armenien	5	Straße/ Hausnummer	Adresszeile 2		Stadt			PLZ	
Aruba	5	Hausnummer/ Straße	Adresszeile 2	Etage	Stadt				
Ascension	6	Adresszeile 1	Adresszeile 2		Stadt			PLZ	Region
Australien	6	Hausnummer/ Straße	Adresszeile 2	Adresszeile 3	Stadt			PLZ	Region
Österreich	5	Straße/ Hausnummer	Adresszeile 2		Stadt			PLZ	
Aserbaidschan	5	Straße/ Hausnummer	Adresszeile 2		Stadt			PLZ	
Bahamas	6	Adresszeile 1	Adresszeile 2		Stadt			Inselcode	Insel
Bahrain	5	Hausnummer/ Straße	Adresszeile 2		Stadt			PLZ	

Land (Werte nicht veränderbar)	Anzahl der Felder	ADR	ADR2	ADR3	ORT	KREIS	BUNDESLAND	PLZ	BEZIRK
Bangladesch	5	Straße/ Hausnummer	Adresszeile 2		Stadt			PLZ	
Barbados	6	Adresszeile 1	Adresszeile 2		Stadt			PLZ	Region
Weißrussland	6	Straße/ Hausnummer	Adresszeile 2		Stadt	Sortiercode		PLZ	
Belgien	6	Straße/ Hausnummer	Adresszeile 2		Stadt	Sortiercode		PLZ	
Belize	5	Hausnummer/ Straße	Adresszeile 2	Etage	Stadt				
Benin	4				Stadt	Sortiercode		Boite Postale	
Bermuda	5	Hausnummer/Straße	Adresszeile 2		Stadt			PLZ	
Bhutan	6	Adresszeile 1	Adresszeile 2		Stadt			PLZ	Region
Bolivien	4	Straße/ Hausnummer	Adresszeile 2		Stadt				
Bonaire, Sint Eustatius und Saba	5	Adresszeile 1	Adresszeile 2		Stadt				Insel
Bosnien und Herzegowina	5	Straße/ Hausnummer	Adresszeile 2		Stadt			PLZ	
Botswana	3				Stadt	Postfach			
Bouvetinsel	6	Adresszeile 1	Adresszeile 2		Stadt			PLZ	Region
Brasilien	7	Straße/ Hausnummer	Adresszeile 2	Etage	Stadt			PLZ	Region
Britisches Territorium im Indischen Ozean	6	Adresszeile 1	Adresszeile 2		Stadt			PLZ	Region
Brunei	5	Hausnummer/	Adresszeile 2		Stadt			PLZ	

## Verwalten von Oracle CRM On Demand

Land (Werte nicht veränderbar)	Anzahl der Felder	ADR	ADR2	ADR3	ORT	KREIS	BUNDESLAND	PLZ	BEZIRK
Darussalam		Straße	eile 2						
Bulgarien	5	Straße/ Hausnummer	Adresszeile 2		Stadt			PLZ	
Burkina Faso	4				Stadt	Sortiercode		Boite Postale	
Burundi	3				Stadt	Postfach			
Kambodscha	6	Adresszeile 1	Adresszeile 2		Stadt			PLZ	Region
Kamerun	3				Stadt	Postfach			
Kanada	6	Hausnummer/ Straße	Adresszeile 2		Stadt			PLZ	Region
Kap Verde	4	Straße/ Hausnummer	Adresszeile 2		Stadt				
Kaimaninseln	6	Adresszeile 1	Adresszeile 2		Stadt			PLZ	Region
Zentralafrikanische Republik	3				Stadt	Postfach			
Tschad	3				Stadt	Postfach			
Kanalinseln	6	Adresszeile 1	Adresszeile 2		Stadt			PLZ	Region
Chile	7	Straße/ Hausnummer	Adresszeile 2	Etage	Stadt	Gemeinde		PLZ	Region
China	7	Hausnummer/ Straße	Adresszeile 2	Bezirk	Stadt			PLZ	Region
Weihnachtsinsel	6	Adresszeile 1	Adresszeile 2		Stadt			PLZ	Region
Kokos-/Keelinginseln	6	Adresszeile 1	Adresszeile 2		Stadt			PLZ	Region
Kolumbien	7	Straße/ Hausnummer	Adresszeile 2	Etage	Stadt	Sortiercode			Region
Kongo	3	Straße/Hausnummer			Stadt				

Land (Werte nicht veränderbar)	Anzahl der Felder	ADR	ADR2	ADR3	ORT	KREIS	BUNDESLAND	PLZ	BEZIRK
		r							
Die demokr. Republik Kongo	4				Stadt	Sortierungscode		Boite Postale	
Cookinseln	6	Adresszeile 1	Adresszeile 2		Stadt			PLZ	Region
Costa Rica	7	Straße/ Hausnummer	Adresszeile 2	Etage	Stadt			PLZ	Region
Kroatien	5	Straße/ Hausnummer	Adresszeile 2		Stadt			PLZ	
Kuba	4	Straße/ Hausnummer			Stadt			Codigo Postal	
Curacao	6	Adresszeile 1	Adresszeile 2		Stadt			PLZ	Region
Zypern	5	Hausnummer/ Straße	Adresszeile 2		Stadt			PLZ	
Tschechische Republik	6	Straße/ Hausnummer	Adresszeile 2		Stadt	Sortierungscode		PLZ	
Dänemark	6	Straße/ Hausnummer	Adresszeile 2		Stadt	Sortierungscode		PLZ	
Dschibuti	3				Stadt	Postfach			
Dominica	6	Adresszeile 1	Adresszeile 2		Stadt			PLZ	Region
Dominikanische Republik	6	Hausnummer/ Straße	Adresszeile 2		Stadt			PLZ	Region
Osttimor	5	Straße/ Hausnummer	Adresszeile 2		Stadt			PLZ	
Ecuador	7	Adresszeile 1	Adresszeile 2	Etage	Stadt			PLZ	Region
Ägypten	6	Adresszeile 1		Bezirk	Stadt			PLZ	Region
El Salvador	5	Straße/ Hausnummer			Stadt			PLZ	Region

## Verwalten von Oracle CRM On Demand

Land (Werte nicht veränderbar)	Anzahl der Felder	ADR	ADR2	ADR3	ORT	KREIS	BUNDESLAND	PLZ	BEZIRK
Äquatorialguinea	3				Stadt	Postfach			
Eritrea	3	Straße/ Hausnummer			Stadt				
Estland	5	Straße/ Hausnummer	Adresszeile 2		Stadt			PLZ	
Äthiopien	3				Stadt	Postfach			
Falklandinseln (Malwinen)	3	Straße/ Hausnummer			Stadt			PLZ	
Färöer	6	Adresszeile 1	Adresszeile 2		Stadt			PLZ	Region
Fidschi	5	Hausnummer/ Straße	Adresszeile 2	Etage	Stadt				
Finnland	6	Straße/ Hausnummer	Adresszeile 2		Stadt	Sortiercode		PLZ	
Frankreich	6	Hausnummer/ Straße	Adresszeile 2		Stadt	CEDEX-Code		PLZ	
Französisch-Guayana	5	Hausnummer/ Straße	Adresszeile 2		Stadt			PLZ	
Französisch-Polynesien	5	Hausnummer/ Straße	Adresszeile 2		Stadt			PLZ	
Französische Südgebiete	5	Hausnummer/ Straße	Adresszeile 2		Stadt			PLZ	
Gabun	3				Stadt	Postfach			
Gambia	3	Straße/ Hausnummer			Stadt				
Georgien	5	Hausnummer/ Straße	Adresszeile 2		Stadt			PLZ	
Deutschland	5	Straße/ Hausnummer	Adresszeile 2		Stadt			PLZ	
Ghana	3				Stadt	Postfach			
Gibraltar	3	Straße/			Stadt				

Land (Werte nicht veränderbar)	Anzahl der Felder	ADR	ADR2	ADR3	ORT	KREIS	BUNDESLAND	PLZ	BEZIRK
		Hausnummer							
Griechenland	5	Straße/ Hausnummer	Adresszeile 2		Stadt			PLZ	
Grönland	5	Straße/ Hausnummer	Adresszeile 2		Stadt			PLZ	
Grenada	6	Adresszeile 1	Adresszeile 2		Stadt			PLZ	Region
Guadeloupe	5	Hausnummer/Straße	Adresszeile 2		Stadt			PLZ	
Guam	6	Adresszeile 1	Adresszeile 2		Stadt			PLZ	Region
Guatemala	5	Straße/ Hausnummer			Stadt			Código Postal	Region
Guernsey	6	Hausnummer/Straße	Adresszeile 2	Adresszeile 3				PLZ	Insel
Guinea	3				Stadt	Postfach			
Guinea-Bissau	4	Straße/ Hausnummer			Stadt			Código Postal	
Guyana	6	Adresszeile 1	Adresszeile 2		Stadt			PLZ	Region
Haiti	6	Straße/ Hausnummer	Adresszeile 2		Stadt	Sortiercode		PLZ	
Heard und McDonaldinseln	6	Adresszeile 1	Adresszeile 2		Stadt			PLZ	Region
Heiliger Stuhl (Vatikanstaat)	6	Straße/ Hausnummer	Adresszeile 2		Stadt	Sortiercode		PLZ	
Honduras	7	Straße/ Hausnummer	Adresszeile 2	Etage	Stadt			PLZ	Region
Hongkong	7	Hausnummer/ Straße	Adresszeile 2	Bezirk	Stadt	Adresszeile 4			Teilgebiet

Land (Werte nicht veränderbar)	Anzahl der Felder	ADR	ADR2	ADR3	ORT	KREIS	BUNDESLAND	PLZ	BEZIRK
Ungarn	5	Straße/ Hausnummer	Adresszeile 2		Stadt			PLZ	
Island	5	Straße/ Hausnummer	Adresszeile 2		Stadt			PLZ	
Indien	6	Hausnummer/ Straße	Adresszeile 2		Stadt			PLZ	Region
Indonesien	5	Straße/ Hausnummer	Adresszeile 2		Stadt			PLZ	
Iran	5	Hausnummer/ Straße	Adresszeile 2		Stadt			PLZ	
Irak	6	Adresszeile 1	Adresszeile 2		Stadt			PLZ	Region
Irland	6	Hausnummer/ Straße	Adresszeile 2	Adresszeile 3	Stadt	Kreis		Eircode	
Isle of Man	7	Hausnummer/Straße	Adresszeile 2	Adresszeile 3	Stadt	Kreis		PLZ	
Israel	5	Hausnummer/ Straße	Adresszeile 2		Stadt			PLZ	
Italien	6	Straße/ Hausnummer	Adresszeile 2		Stadt			PLZ	Region
Elfenbeinküste	4				Stadt	Sortiercode		Boite Postale	
Jamaika	6	Hausnummer/ Straße	Adresszeile 2		Stadt	Sortiercode			Pfarrbezirk
Japan	6	Hausnummer/Straße/Chome	Ku		Shi/Gun			PLZ	Präfektur
Jersey	5	Straße/Hausnummer	Adresszeile 2					PLZ	Pfarrbezirk
Jordanien	5	Hausnummer/ Straße	Adresszeile 2		Stadt			PLZ	
Kasachstan	4	Adresszeile 1			Stadt			PLZ	
Kenia	4				Stadt	Postfach		PLZ	



Land (Werte nicht veränderbar)	Anzahl der Felder	ADR	ADR2	ADR3	ORT	KREIS	BUNDESLAND	PLZ	BEZIRK
Kiribati	4	Adresszeile 1			Stadt				Insel
Korea	6	Adresszeile 1	Adresszeile 2		Stadt			PLZ	Region
Die demokr. Volksrep. Korea	5	Hausnummer/ Straße	Adresszeile 2		Stadt			PLZ	
Kosovo	6	Straße/Hausnummer	Adresszeile 2	Bezirk	Stadt			PLZ	
Kuwait	6	Straße/ Hausnummer	Adresszeile 2		Stadt	Kreis		PLZ	
Kirgisistan	6	Straße/ Hausnummer	Adresszeile 2		Stadt	Sortierungscode		PLZ	
Demokratische Volksrepublik Laos	5	Hausnummer/Straße	Adresszeile 2		Stadt			PLZ	
Lettland	5	Straße/ Hausnummer			Stadt	Sortierungscode		PLZ	
Libanon	6	Adresszeile 1	Adresszeile 2		Stadt			PLZ	Region
Lesotho	3				Stadt	Postfach			
Liberia	6	Straße/ Hausnummer	Adresszeile 2		Stadt	Sortierungscode		PLZ	
Libyen	5	Hausnummer/Straße	Adresszeile 2	Etage	Stadt				
Liechtenstein	5	Straße/ Hausnummer	Adresszeile 2		Stadt			PLZ	
Litauen	4	Straße/ Hausnummer			Stadt			Codigo Postal	
Luxemburg	5	Hausnummer/ Straße	Adresszeile 2		Stadt			PLZ	
Macau	6	Adresszeile 1	Adresszeile 2		Stadt			PLZ	Region

Land (Werte nicht veränderbar)	Anzahl der Felder	ADR	ADR2	ADR3	ORT	KREIS	BUNDESLAND	PLZ	BEZIRK
Mazedonien	6	Straße/ Hausnummer	Adresszeile 2		Stadt	Sortierungscode		PLZ	
Madagaskar	5	Straße/ Hausnummer	Adresszeile 2		Stadt			PLZ	
Malawi	3				Stadt	Postfach			
Malaysia	7	Hausnummer/ Straße	Adresszeile 2	Adresszeile 3	Stadt			PLZ	Region
Malediven	5	Hausnummer/ Straße	Adresszeile 2		Stadt			PLZ	
Mali	5	Hausnummer/ Straße	Adresszeile 2	Etage	Stadt				
Malta	6	Hausnummer/ Straße	Adresszeile 2		Stadt			PLZ	Insel
Marshallinseln	6	Hausnummer/ Straße	Adresszeile 2		Stadt			PLZ	Region
Martinique	5	Hausnummer/ Straße	Adresszeile 2		Stadt			PLZ	
Mauretanien	3				Stadt	Postfach			
Mauritius	3	Straße/ Hausnummer			Stadt				
Mayotte	5	Hausnummer/ Straße	Adresszeile 2		Stadt			PLZ	
Mexiko	8	Straße/ Hausnummer	Adresszeile 2	Etage	Stadt	Kolonie/Abschnitt		PLZ	Region
Mikronesien	6	Adresszeile 1	Adresszeile 2		Stadt			PLZ	Region
Moldawien (Republik Moldau)	5	Straße/ Hausnummer	Adresszeile 2		Stadt			PLZ	
Monaco	5	Hausnummer/ Straße	Adresszeile 2		Stadt			PLZ	
Mongolei	5	Straße/	Adresszeile		Stadt			PLZ	

Land (Werte nicht veränderbar)	Anzahl der Felder	ADR	ADR2	ADR3	ORT	KREIS	BUNDESLAND	PLZ	BEZIRK
		Hausnummer	eile 2						
Montenegro	6	Adresszeile 1	Adresszeile 2		Stadt			PLZ	Region
Montserrat	6	Adresszeile 1	Adresszeile 2		Stadt			PLZ	Region
Marokko	5	Hausnummer/ Straße	Adresszeile 2		Stadt			PLZ	
Mosambik	4	Straße/ Hausnummer			Stadt			Código Postal	
Myanmar	5	Adresszeile 1			Stadt	Gemeinde		PLZ	
Namibia	3				Stadt	Postfach			
Nauru	3			Bezirk		Postfach			
Nepal	5	Straße/ Hausnummer	Adresszeile 2		Stadt			PLZ	
Niederlande	5	Straße/ Hausnummer	Adresszeile 2		Stadt			PLZ	
Niederländische Antillen	5	Adresszeile 1	Adresszeile 2		Stadt				Insel
Neukaledonien	5	Hausnummer/ Straße	Adresszeile 2		Stadt			PLZ	
Neuseeland	6	Hausnummer/ Straße	Adresszeile 2	Bezirk	Stadt			PLZ	
Nicaragua	6	Straße/ Hausnummer	Adresszeile 2		Stadt			PLZ	Region
Niger	3				Stadt	Postfach			
Nigeria	6	Adresszeile 1	Adresszeile 2		Stadt			PLZ	Region
Niue	3				Stadt	Postfach			
Norfolkinsel	6	Hausnummer/ Straße	Adresszeile 2		Stadt			PLZ	Region

## Verwalten von Oracle CRM On Demand

Land (Werte nicht veränderbar)	Anzahl der Felder	ADR	ADR2	ADR3	ORT	KREIS	BUNDESLAND	PLZ	BEZIRK
Nördliche Marianen	6	Hausnummer/ Straße	Adresszeile 2		Stadt			PLZ	Region
Norwegen	6	Straße/ Hausnummer	Adresszeile 2		Stadt	Sortiercode		PLZ	
Oman	4				Stadt	Postfach		PLZ	Region
Pakistan	6	Hausnummer/ Straße	Adresszeile 2	Adresszeile 3	Stadt			PLZ	
Palau	6	Hausnummer/ Straße	Adresszeile 2		Stadt			PLZ	Region
Palästinensische Autonomiebehörde	6	Adresszeile 1	Adresszeile 2		Stadt			PLZ	Region
Panama	5	Adresszeile 1			Stadt	Sortiercode			Region
Papua- Neuguinea	3				Stadt				Region
Paraguay	4	Straße/ Hausnummer	Adresszeile 2		Stadt				
Peru	8	Straße/ Hausnummer	Adresszeile 2		Stadt	Sortiercode			Region
Philippinen	7	Straße/ Hausnummer	Adresszeile 2	Bezirk	Stadt			PLZ	Region
Pitcairninseln	1								
Polen	5	Straße/ Hausnummer			Stadt			PLZ	
Portugal	6	Straße/ Hausnummer	Adresszeile 2	Etage	Stadt			PLZ	
Puerto Rico	5	Adresszeile 1			Stadt	URB		PLZ	
Katar	6		Adresszeile 2		Stadt	Kreis		PLZ	Postfach
Réunion	5	Hausnummer/ Straße	Adresszeile 2		Stadt			PLZ	

Land (Werte nicht veränderbar)	Anzahl der Felder	ADR	ADR2	ADR3	ORT	KREIS	BUNDESLAND	PLZ	BEZIRK
Rumänien	5	Straße/ Hausnummer	Adresszeile 2		Stadt			PLZ	
Russische Föderation	6	Straße/ Hausnummer	Adresszeile 2		Stadt	Sortiercode		PLZ	
Ruanda	3				Stadt	Postfach			
Samoa	6	Hausnummer/ Straße	Adresszeile 2		Stadt			PLZ	Region
San Marino	6	Straße/ Hausnummer	Adresszeile 2		Stadt	Sortiercode		PLZ	
Sao Tome und Principe	5	Hausnummer/ Straße	Adresszeile 2	Etage	Stadt				
Saudi-Arabien	5	Hausnummer/ Straße	Adresszeile 2		Stadt			PLZ	
Senegal	3	Straße/ Hausnummer			Stadt				
Serbien	6	Adresszeile 1	Adresszeile 2		Stadt			PLZ	Region
Seychellen	4				Stadt	Postfach			Insel
Sierra Leone	5	Hausnummer/ Straße	Adresszeile 2	Etage	Stadt				
Singapur	5	Straße/ Hausnummer	Adresszeile 2		Stadt			PLZ	
Sint Maarten	5	Adresszeile 1	Adresszeile 2		Stadt				Insel
Slowakei	6	Straße/ Hausnummer	Adresszeile 2		Stadt	Sortiercode		PLZ	
Slowenien	5	Straße/ Hausnummer	Adresszeile 2		Stadt			PLZ	
Salomonen	5				Stadt	Postfach		Inselcode	Insel
Somalia	6	Adresszeile 1	Adresszeile 2		Stadt			PLZ	Region

Land (Werte nicht veränderbar)	Anzahl der Felder	ADR	ADR2	ADR3	ORT	KREIS	BUNDESLAND	PLZ	BEZIRK
Südafrika	5	Hausnummer/ Straße	Adresszeile 2		Stadt			PLZ	
Südgeorgien/S üdliche Sandwichinsel n	6	Adresszeile 1	Adresszeile 2		Stadt			PLZ	Region
Südsudan	4	Hausnummer/ Straße			Stadt	Postfach		PLZ	
Spanien	7	Straße/ Hausnummer	Adresszeile 2	Etage	Stadt			PLZ	Region
Sri Lanka	5	Hausnummer/ Straße	Adresszeile 2		Stadt			PLZ	
St. Barts	6	Hausnummer/ Straße	Adresszeile 2		Stadt	CEDEX- Code		PLZ	
St. Helena	6	Adresszeile 1	Adresszeile 2		Stadt			PLZ	Region
St. Kitts und Nevis	5	Adresszeile 1	Adresszeile 2		Stadt				Insel
St. Lucia	5	Hausnummer/ Straße	Adresszeile 2	Etage	Stadt				
St. Martin	6	Hausnummer/ Straße	Adresszeile 2		Stadt	CEDEX- Code		PLZ	
St. Pierre und Miquelon	5	Hausnummer/ Straße	Adresszeile 2		Stadt			PLZ	
St. Vincent und die Grenadinen	5	Hausnummer/ Straße	Adresszeile 2	Etage	Stadt				
Sudan	4				Stadt	Postfach		PLZ	
Suriname	3	Straße/ Hausnummer			Stadt				
Svalbard und Jan Mayen- Inseln	6	Adresszeile 1	Adresszeile 2		Stadt			PLZ	Region

Land (Werte nicht veränderbar)	Anzahl der Felder	ADR	ADR2	ADR3	ORT	KREIS	BUNDESLAND	PLZ	BEZIRK
Swasiland	4				Stadt	Postfach		PLZ	
Schweden	5	Straße/ Hausnummer	Adresszeile 2		Stadt			PLZ	
Schweiz	5	Straße/ Hausnummer	Adresszeile 2		Stadt			PLZ	
Syrien	3	Straße/ Hausnummer			Stadt				
Taiwan	5	Hausnummer/ Straße	Adresszeile 2		Stadt			PLZ	
Tadschikistan	5	Straße/ Hausnummer	Adresszeile 2		Stadt			PLZ	
Die vereinigte Rep. Tansania	3				Stadt	Postfach			
Thailand	7	Adresszeile 1	Adresszeile 2	Adresszeile 3	Stadt			PLZ	Region
Togo	3				Stadt	Postfach			
Tokelau	6	Adresszeile 1	Adresszeile 2		Stadt			PLZ	Region
Tonga	4				Stadt	Postfach			Insel
Trinidad und Tobago	5	Hausnummer/ Straße	Adresszeile 2	Etage	Stadt				
Tunesien	5	Straße/ Hausnummer	Adresszeile 2		Stadt			PLZ	
Türkei	5	Straße/ Hausnummer	Adresszeile 2		Stadt			PLZ	Region
Turkmenistan	4	Hausnummer/ Straße			Stadt			PLZ	
Turks- und Caicos-Inseln	6	Adresszeile 1	Adresszeile 2		Stadt			PLZ	Region
Tuvalu	4				Stadt	Postfach			Insel
Uganda	3				Stadt	Postfach			

Land (Werte nicht veränderbar)	Anzahl der Felder	ADR	ADR2	ADR3	ORT	KREIS	BUNDESLAND	PLZ	BEZIRK
Ukraine	5	Adresszeile 1	Adresszeile 2		Stadt			PLZ	
Union der Komoren	3				Stadt	Postfach			
Vereinigte Arabische Emirate	6		Adresszeile 2		Stadt	Postfach		PLZ	Emirat
Großbritannien	7	Hausnummer/ Straße	Adresszeile 2	Adresszeile 3	Stadt	Kreis		PLZ	
Kleinere, außenliegende Inseln der USA	6	Adresszeile 1	Adresszeile 2		Stadt			PLZ	Region
Uruguay	5	Hausnummer/ Straße	Adresszeile 2		Stadt			PLZ	
Usbekistan	6	Adresszeile 1	Adresszeile 2		Stadt			PLZ	Oblast
Vanuatu	3				Stadt	Postfach			
Venezuela	7	Straße/ Hausnummer	Adresszeile 2	Etage	Stadt			PLZ	Region
Vietnam	5	Hausnummer/ Straße	Adresszeile 2		Stadt			PLZ	
Jungferninseln (Britisch)	6	Adresszeile 1	Adresszeile 2		Stadt			PLZ	Region
Jungferninseln (USA)	6	Hausnummer/ Straße	Adresszeile 2		Stadt			PLZ	Region
Wallis- und Futuna-Inseln	6	Adresszeile 1	Adresszeile 2		Stadt			PLZ	Region
Westsahara	5	Hausnummer/ Straße	Adresszeile 2		Stadt			PLZ	
Jemen	3	Straße/ Hausnummer			Stadt				
Sambia	5	Hausnummer/ Straße	Adresszeile 2		Stadt			PLZ	



Land (Werte nicht veränderbar)	Anzahl der Felder	ADR	ADR2	ADR3	ORT	KREIS	BUNDESLAND	PLZ	BEZIRK
Simbabwe	5	Hausnummer/ Straße	Adresszeile 2	Etage	Stadt				

### Gültige Abkürzungen für US-Bundesstaaten

Diese Tabelle zeigt die Auswahllistenwerte für US-Bundesstaaten an.

Abkürzungen	Vollständige Namen
AK	Alaska
AL	Alabama
AR	Arkansas
AZ	Arizona
CA	Kalifornien
CO	Colorado
CT	Connecticut
DC	District of Columbia
DE	Delaware
FL	Florida
GA	Georgien
HI	Hawaii
IA	Iowa
ID	Idaho
IL	Illinois
IN	Indiana
KS	Kansas
KY	Kentucky
LA	Louisiana

Abkürzungen	Vollständige Namen
MA	Massachusetts
MD	Maryland
ME	Maine
MI	Michigan
MN	Minnesota
MO	Missouri
MS	Mississippi
MT	Montana
NC	North Carolina
ND	North Dakota
NE	Nebraska
NH	New Hampshire
NJ	New Jersey
NM	New Mexico
NV	Nevada
NY	New York
OH	Ohio
OK	Oklahoma
ODER	Oregon
PA	Pennsylvania
PR	Puerto Rico
RI	Rhode Island
SC	South Carolina
SD	South Dakota
TN	Tennessee
TX	Texas
UT	Utah
VA	Virginia
VT	Vermont

Abkürzungen	Vollständige Namen
WA	Washington
WI	Wisconsin
WV	West Virginia
WY	Wyoming

## Gültige Abkürzungen für US-Gebiete

Diese Tabelle zeigt die Auswahllistenwerte für US-Gebiete an.

Abkürzungen	Vollständige Namen
AS	Amerikanisch-Samoa
FM	Föderierte Staaten von Mikronesien
GU	Guam
MH	Marshallinseln
MP	Nördliche Marianen
PW	Palau
UM	Kleinere, außenliegende Inseln der USA
VI	Jungferninseln (USA)

## Gültige Postcodes für die USA

Diese Tabelle enthält die drei offiziellen Staatencodes für militärische Postempfänger in den USA.

Abkürzungen	Beschreibung
AE (Postleitzahlen 09xxx)	Armed Forces Europe. Dazu gehören Kanada, der Mittlere Osten und Afrika.
AK (Postleitzahlen 962xx bis 966xx)	Armed Forces Pacific.
AA (Postleitzahlen 340xx)	Armed Forces Americas. Dazu gehören Mittel- und Südamerika.

## Gültige Abkürzungen für kanadische Provinzen/Territorien

Diese Tabelle zeigt die offiziellen Abkürzungen für kanadische Provinzen an (Textfelder).

Abkürzungen	Vollständige Namen
AB	Alberta
BC	British Columbia
MB	Manitoba
NB	New Brunswick
NL	Newfoundland and Labrador
NS	Nova Scotia
NT	Northwest Territories
NU	Nunavut
ON	Ontario
PE	Prince Edward Island
QC	Quebec
SK	Saskatchewan
YT	Yukon

## Informationen über Datensatzduplikate und externe IDs

Wenn Sie Datensätze importieren, können Sie eine der folgenden Methoden für die Handhabung doppelter Datensätze auswählen:

- Duplikate nicht importieren
- Duplikate überschreiben vorhandene Datensätze

**HINWEIS:** Die Option zum Überschreiben ist nicht verfügbar, wenn Sie Benutzer für Termine, Benutzer für Aufgaben oder Notizen importieren. Für diese Typen werden immer neue Datensätze erstellt.

- Bei Duplikaten zusätzliche Datensätze erstellen (nur bei Personen, Leads, Terminen und Aufgaben)

Wenn Sie beim Import Ihrer Daten vorhandene Datensätze überschreiben, prüft Oracle CRM On Demand, ob der Datensatz in Ihrer Importdatei ein Duplikat eines vorhandenen Datensatzes in Oracle CRM On Demand ist, indem die Werte in den in der Duplikatprüfung verwendeten Feldern überprüft werden. Wenn Ihr Datensatz ein Duplikat ist, aktualisiert Oracle CRM On Demand die Felder im vorhandenen Datensatz in Oracle CRM On Demand mit den Feldern aus dem Datensatz, den Sie importieren, mit Ausnahme der in der Duplikatprüfung verwendeten Felder.

Bei vielen Datensatztypen können Sie entweder das Feld für die externe ID oder eine vordefinierte Gruppe von Feldern verwenden, um zu überprüfen, ob der Datensatz in Ihrer Importdatei ein Duplikat eines vorhandenen Datensatzes in Oracle CRM On Demand ist. Wenn Sie das Feld für die externe ID für die Prüfung auf doppelte Datensätze verwenden, werden alle Felder im Datensatz in Oracle CRM On Demand mit Ausnahme des Feldes für die externe ID aktualisiert, wenn ein doppelter Datensatz gefunden wird. Nach demselben Prinzip werden alle Felder mit Ausnahme der in der Duplikatprüfung verwendeten Felder in Oracle CRM On Demand aktualisiert, wenn Sie die vordefinierte Gruppe von Feldern für die Duplikatprüfung verwenden.

Wenn Sie die vordefinierte Gruppe von Feldern verwenden, um zu prüfen, ob der Datensatz in Ihrer Importdatei ein Duplikat eines vorhandenen Datensatzes ist, prüft Oracle CRM On Demand den Wert in allen vordefinierten Feldern, um zu bestimmen, ob der Datensatz ein Duplikat ist. Wenn die Werte in allen vordefinierten Feldern in der CSV-Datei genau mit den Werten in allen entsprechenden Feldern in einem vorhandenen Datensatz übereinstimmen, ist der Datensatz ein Duplikat. Angenommen, Sie importieren einen Personendatensatz, und die Werte in den Feldern "Vorname", "Nachname", "Tel.-Nr. (geschäftlich)" und "E-Mail" stimmen mit den Werten in einem vorhandenen Datensatz überein. Der Datensatz, den Sie importieren, gilt dann als Duplikat. Wenn jedoch die Werte in den Feldern "Vorname", "Nachname" und "E-Mail" mit Werten in einem vorhandenen Datensatz übereinstimmen, aber das Feld "Tel.-Nr. (geschäftlich)" in der CSV-Datei, nicht jedoch im vorhandenen Datensatz, leer ist, gilt der Datensatz in der CSV-Datei nicht als Duplikat.

Beispiel: Beim Datensatztyp "Firma" können Sie das Feld für die externe ID oder eine Kombination der Felder "Firmenname" und "Standort" verwenden, um eine Prüfung auf doppelte Datensätze durchzuführen. Wenn der Datensatz in Ihrer Datei ein Duplikat ist, wird der vorhandene Datensatz in Oracle CRM On Demand mit den Daten aus Ihrer Importdatei wie folgt aktualisiert:

- Wenn Sie das Feld für die externe ID für die Duplikatprüfung verwendet haben, werden alle Felder mit Ausnahme des Feldes für die externe ID für den Datensatz in Oracle CRM On Demand aktualisiert.
- Wenn Sie die Felder "Firmenname" und "Standort" für die Prüfung auf doppelte Datensätze verwenden, werden alle Felder mit Ausnahme der Felder "Firmenname" und "Standort" für den Datensatz in Oracle CRM On Demand aktualisiert.

### ***So aktualisieren Sie Datensätze***

- 1** Richten Sie die CSV-Importdatei mit einer Spalte für externe IDs oder mit Spalten für alle in der Duplikatprüfung verwendeten Felder ein.
- 2** Stellen Sie sicher, dass die externen IDs für die Feldwerte der Duplikatprüfung genau den Werten in den bereits vorhandenen Datensätzen entsprechen. Wenn Sie externe IDs verwenden, müssen diese im System eindeutig sein, damit eine Aktualisierung funktioniert.
- 3** Es müssen wenigstens alle erforderlichen Felder in der CSV-Importdatei enthalten sein.
- 4** Wählen Sie in Schritt 1 des Importassistenten die Option "Vorhandene Datensätze überschreiben".
- 5** Achten Sie darauf, dass im Schritt "Feldzuordnung" des Importassistenten das Feld für die externe ID oder die für die Duplikatprüfung verwendeten Felder zugeordnet werden.
- 6** Führen Sie alle Schritte des Importassistenten für den Datenimport durch.

Wenn Sie mithilfe des Importassistenten Datensätze aktualisieren, werden nur die Felder überschrieben, die Sie im Schritt "Feldzuordnung" zuordnen. Daher ist für Felder, die nicht aktualisiert werden müssen, und die auch nicht für die Duplikatprüfung verwendet werden, keine Zuordnung erforderlich.

Wenn externe IDs vorhanden sind und Sie diese für den Import zugeordnet haben, ermittelt die Anwendung anhand dieser IDs, ob ein Datensatz doppelt vorkommt. Sie können diese externen IDs beim Import anderer Datensatztypen als Verweise verwenden, so dass die Zuordnungen in Oracle CRM On Demand übernommen werden.

Beispiel: Wenn die Datei "account.csv" die Spalte "account\_id" enthält, sollten Sie diese dem Feld "Externe eindeutige ID" in Oracle CRM On Demand zuordnen. Beim Import von Personen enthält Ihre Datei "contacts.csv" die Spalte "contact\_id" (die eindeutige ID für die Person) und die Spalte "account\_id" (als Verweis auf die IDs in der Datei account.csv). Sie sollten daher "contact\_id" dem Feld "Externe eindeutige ID" und "account\_id" dem Feld "Externe ID Firma" zuordnen. Während des Importvorgangs überprüft die Anwendung in jedem Personendatensatz das Feld "account\_id", um die zugeordnete Firma zu ermitteln und somit die Person mit der Firma zu verknüpfen.

Wenn es keine externen IDs gibt oder Sie diese in Ihrer Datei nicht dem Feld "Externe ID" in der Anwendung zugeordnet haben, dann ermittelt die Anwendung beim Vergleich bestimmter Felder Duplikate. In der folgenden Tabelle werden Felder aufgelistet, mit denen Datensatzduplikate ermittelt werden.

Datensätze dieses Typs	Sind Duplikate, wenn diese Felder übereinstimmen
Firma	<ul style="list-style-type: none"> <li>■ Firmenname und Firmenstandort</li> <li>ODER</li> <li>■ Externe ID (von einem anderen Softwaresystem erstellt)</li> <li>ODER</li> <li>■ Zeilen-ID (interne Oracle CRM On Demand-ID)</li> </ul>
Firmenadresse	Firma, Adresse und Adresstyp
Firmenbuch	Firma und Buch
Firmenperson	<ul style="list-style-type: none"> <li>■ Firmenname und Vollständiger Name Person</li> <li>ODER</li> <li>■ Externe ID Firma und Externe ID Person (von einem anderen Softwaresystem erstellt)</li> <li>ODER</li> <li>■ Firmen-ID und Personen-ID (interne Oracle CRM On Demand-ID)</li> </ul>
Firmenteam	Firma und Benutzer
Akkreditierung	<ul style="list-style-type: none"> <li>■ Name</li> <li>ODER</li> <li>■ Externe ID (von einem anderen Softwaresystem erstellt)</li> <li>ODER</li> <li>■ Zeilen-ID (interne Oracle CRM On Demand-ID)</li> </ul>

Datensätze dieses Typs	Sind Duplikate, wenn diese Felder übereinstimmen
Akkreditierungsanfrage	<ul style="list-style-type: none"> <li>■ ID</li> <li>ODER</li> <li>■ Externe ID (von einem anderen Softwaresystem erstellt)</li> <li>ODER</li> <li>■ Zeilen-ID (interne Oracle CRM On Demand-ID)</li> </ul>
Adresse	<ul style="list-style-type: none"> <li>■ Adressenname</li> <li>ODER</li> <li>■ Externe ID (von einem anderen Softwaresystem erstellt)</li> <li>ODER</li> <li>■ Zeilen-ID (interne Oracle CRM On Demand-ID)</li> </ul>
Zuteilung	<ul style="list-style-type: none"> <li>■ Produkt, Typ, Verantwortlicher und Anfangsdatum</li> <li>ODER</li> <li>■ Externe ID (von einem anderen Softwaresystem erstellt)</li> <li>ODER</li> <li>■ Zeilen-ID (interne Oracle CRM On Demand-ID)</li> </ul>
Antrag	<ul style="list-style-type: none"> <li>■ Name</li> <li>ODER</li> <li>■ Externe ID (von einem anderen Softwaresystem erstellt)</li> <li>ODER</li> <li>■ Zeilen-ID (interne Oracle CRM On Demand-ID)</li> </ul>
Termin	<ul style="list-style-type: none"> <li>■ Externe ID (von einem anderen Softwaresystem erstellt)</li> <li>ODER</li> <li>■ Zeilen-ID (interne Oracle CRM On Demand-ID)</li> </ul> <p><b>HINWEIS:</b> Oracle CRM On Demand prüft nicht auf doppelte Datensätze, wenn Termine über die Benutzerschnittstelle erstellt werden.</p>
Person Termin	<ul style="list-style-type: none"> <li>■ Externe ID Termin, Person (Externe ID Person oder Vor- und Zuname Person)</li> </ul>
Benutzer Termin	<ul style="list-style-type: none"> <li>■ Externe ID Termin, Benutzer (Benutzer-Anmelde-ID oder Externe ID Benutzer)</li> </ul>
Anlagen	<ul style="list-style-type: none"> <li>■ Externe ID (von einem anderen Softwaresystem erstellt)</li> </ul>
Gesperrtes Produkt	<ul style="list-style-type: none"> <li>■ Externe ID (von einem anderen Softwaresystem erstellt)</li> </ul>

Datensätze dieses Typs	Sind Duplikate, wenn diese Felder übereinstimmen
	<p>ODER</p> <ul style="list-style-type: none"> <li>■ Zeilen-ID (interne Oracle CRM On Demand-ID)</li> </ul>
Buch	<ul style="list-style-type: none"> <li>■ Buchname</li> </ul> <p>ODER</p> <ul style="list-style-type: none"> <li>■ Externe ID (von einem anderen Softwaresystem erstellt)</li> </ul> <p>ODER</p> <ul style="list-style-type: none"> <li>■ Zeilen-ID (interne Oracle CRM On Demand-ID)</li> </ul>
Buchbenutzer	<ul style="list-style-type: none"> <li>■ "Buch-ID", "Externe ID Buch" oder "Buchname", wenn Sie vorhandene Bücher ermitteln</li> <li>■ "Benutzer-Anmelde-ID", "Externe Benutzer-ID" oder "Benutzer-ID", wenn Sie Buchbenutzer innerhalb des Buchs ermitteln</li> </ul>
Broker-Profil	<ul style="list-style-type: none"> <li>■ Name Broker-Profil</li> </ul> <p>ODER</p> <ul style="list-style-type: none"> <li>■ Externe ID (von einem anderen Softwaresystem erstellt)</li> </ul> <p>ODER</p> <ul style="list-style-type: none"> <li>■ Zeilen-ID (interne Oracle CRM On Demand-ID)</li> </ul>
Geschäftsplan	<ul style="list-style-type: none"> <li>■ Planname</li> </ul> <p>ODER</p> <ul style="list-style-type: none"> <li>■ Externe ID (von einem anderen Softwaresystem erstellt)</li> </ul> <p>ODER</p> <ul style="list-style-type: none"> <li>■ Zeilen-ID (interne Oracle CRM On Demand-ID)</li> </ul>
Kampagne	<ul style="list-style-type: none"> <li>■ Quellcode</li> </ul> <p>ODER</p> <ul style="list-style-type: none"> <li>■ Externe ID (von einem anderen Softwaresystem erstellt)</li> </ul> <p>ODER</p> <ul style="list-style-type: none"> <li>■ Zeilen-ID (interne Oracle CRM On Demand-ID)</li> </ul>
Kampagnenempfänger	<p>Kampagne (Externe ID Kampagne oder Kampagnen-ID), Person (Vor- und Zuname Person oder Externe ID Person), Quellcode</p> <p><b>HINWEIS:</b> Sie müssen entweder den Vor- und Zunamen der Person oder die externe ID der Person angeben, jedoch nicht beides.</p>
Zertifizierung	<ul style="list-style-type: none"> <li>■ Name</li> </ul> <p>ODER</p>



Datensätze dieses Typs	Sind Duplikate, wenn diese Felder übereinstimmen
	<ul style="list-style-type: none"> <li>■ Externe ID (von einem anderen Softwaresystem erstellt) ODER</li> <li>■ Zeilen-ID (interne Oracle CRM On Demand-ID)</li> </ul>
Zertifizierungsanfrage	<ul style="list-style-type: none"> <li>■ ID ODER</li> <li>■ Externe ID (von einem anderen Softwaresystem erstellt) ODER</li> <li>■ Zeilen-ID (interne Oracle CRM On Demand-ID)</li> </ul>
Anspruch	<ul style="list-style-type: none"> <li>■ Anspruchsnummer ODER</li> <li>■ Externe ID (von einem anderen Softwaresystem erstellt) ODER</li> <li>■ Zeilen-ID (interne Oracle CRM On Demand-ID)</li> </ul>
Person	<ul style="list-style-type: none"> <li>■ Vorname, Nachname, Tel.-Nr. (geschäftlich), E-Mail ODER</li> <li>■ Externe ID (von einem anderen Softwaresystem erstellt) ODER</li> <li>■ Zeilen-ID (interne Oracle CRM On Demand-ID)</li> </ul> <p><b>HINWEIS:</b> Oracle CRM On Demand überprüft nicht auf doppelte Datensätze, wenn Personen über die Benutzerschnittstelle erstellt werden.</p>
Personenadresse	Person, Adresse und Adresstyp
Personenbuch	Person und Buch
Staatl. Zulassung für Person	<ul style="list-style-type: none"> <li>■ Lizenznummer ODER</li> <li>■ Externe ID (von einem anderen Softwaresystem erstellt) ODER</li> <li>■ Zeilen-ID (interne Oracle CRM On Demand-ID)</li> </ul>
Contact Team	Person (Name Person oder Externe ID Person) und Benutzer (Benutzer-ID)

Datensätze dieses Typs	Sind Duplikate, wenn diese Felder übereinstimmen
Kurs	<ul style="list-style-type: none"> <li>■ Name ODER</li> <li>■ Externe ID (von einem anderen Softwaresystem erstellt) ODER</li> <li>■ Zeilen-ID (interne Oracle CRM On Demand-ID)</li> </ul>
Kursregistrierung	<ul style="list-style-type: none"> <li>■ ID ODER</li> <li>■ Externe ID (von einem anderen Softwaresystem erstellt) ODER</li> <li>■ Zeilen-ID (interne Oracle CRM On Demand-ID)</li> </ul>
Deckung	<ul style="list-style-type: none"> <li>■ Deckungsname ODER</li> <li>■ Externe ID (von einem anderen Softwaresystem erstellt) ODER</li> <li>■ Zeilen-ID (interne Oracle CRM On Demand-ID)</li> </ul>
Benutzerdefinierte Objekte 01, 02, 03	<p>Externe ID (von einem anderen Softwaresystem erstellt)</p> <p><b>HINWEIS:</b> Oracle CRM On Demand prüft nicht auf doppelte Datensätze, wenn Datensätze für benutzerdefinierte Objekte über die Benutzerschnittstelle erstellt werden.</p>
Benutzerdefinierte Objekte 04 und höher	<ul style="list-style-type: none"> <li>■ Name ODER</li> <li>■ Externe ID (von einem anderen Softwaresystem erstellt) ODER</li> <li>■ Zeilen-ID (interne Oracle CRM On Demand-ID)</li> </ul> <p><b>HINWEIS:</b> Oracle CRM On Demand prüft nicht auf doppelte Datensätze, wenn Datensätze für benutzerdefinierte Objekte über die Benutzerschnittstelle erstellt werden.</p>
Schaden	<ul style="list-style-type: none"> <li>■ Schadensname ODER</li> <li>■ Externe ID (von einem anderen Softwaresystem erstellt) ODER</li> <li>■ Zeilen-ID (interne Oracle CRM On Demand-ID)</li> </ul>

Datensätze dieses Typs	Sind Duplikate, wenn diese Felder übereinstimmen
Händler	<ul style="list-style-type: none"> <li>■ Name ODER</li> <li>■ Externe ID (von einem anderen Softwaresystem erstellt) ODER</li> <li>■ Zeilen-ID (interne Oracle CRM On Demand-ID)</li> </ul>
Geschäftsregistrierung	<ul style="list-style-type: none"> <li>■ Name ODER</li> <li>■ Externe ID (von einem anderen Softwaresystem erstellt) ODER</li> <li>■ Zeilen-ID (interne Oracle CRM On Demand-ID)</li> </ul>
Veranstaltung	<ul style="list-style-type: none"> <li>■ Name ODER</li> <li>■ Externe ID (von einem anderen Softwaresystem erstellt) ODER</li> <li>■ Zeilen-ID (interne Oracle CRM On Demand-ID)</li> </ul>
Prüfung	<ul style="list-style-type: none"> <li>■ Name ODER</li> <li>■ Externe ID (von einem anderen Softwaresystem erstellt) ODER</li> <li>■ Zeilen-ID (interne Oracle CRM On Demand-ID)</li> </ul>
Prüfungsregistrierung	<ul style="list-style-type: none"> <li>■ ID ODER</li> <li>■ Externe ID (von einem anderen Softwaresystem erstellt) ODER</li> <li>■ Zeilen-ID (interne Oracle CRM On Demand-ID)</li> </ul>
Konto	<ul style="list-style-type: none"> <li>■ Konto ODER</li> <li>■ Externe ID (von einem anderen Softwaresystem erstellt) ODER</li> <li>■ Zeilen-ID (interne Oracle CRM On Demand-ID)</li> </ul>

Datensätze dieses Typs	Sind Duplikate, wenn diese Felder übereinstimmen
Kontoanteil	<ul style="list-style-type: none"> <li>■ Name Kontoanteile ODER</li> <li>■ Externe ID (von einem anderen Softwaresystem erstellt) ODER</li> <li>■ Zeilen-ID (interne Oracle CRM On Demand-ID)</li> </ul>
Kontoinhaber	<ul style="list-style-type: none"> <li>■ Name Kontoinhaber ODER</li> <li>■ Externe ID (von einem anderen Softwaresystem erstellt) ODER</li> <li>■ Zeilen-ID (interne Oracle CRM On Demand-ID)</li> </ul>
Finanzplan	<ul style="list-style-type: none"> <li>■ Finanzplanbezeichnung ODER</li> <li>■ Externe ID (von einem anderen Softwaresystem erstellt) ODER</li> <li>■ Zeilen-ID (interne Oracle CRM On Demand-ID)</li> </ul>
Finanzprodukt	<ul style="list-style-type: none"> <li>■ Finanzproduktname ODER</li> <li>■ Externe ID (von einem anderen Softwaresystem erstellt) ODER</li> <li>■ Zeilen-ID (interne Oracle CRM On Demand-ID)</li> </ul>
Finanztransaktion	<ul style="list-style-type: none"> <li>■ Transaktions-ID ODER</li> <li>■ Externe ID (von einem anderen Softwaresystem erstellt) ODER</li> <li>■ Zeilen-ID (interne Oracle CRM On Demand-ID)</li> </ul>
HCP-Personenzuteilung	<ul style="list-style-type: none"> <li>■ Personen-ID, Produkt-ID, Zuteilungstyp und Anfangsdatum ODER</li> <li>■ Externe ID (von einem anderen Softwaresystem erstellt) ODER</li> <li>■ Zeilen-ID (interne Oracle CRM On Demand-ID)</li> </ul>

Datensätze dieses Typs	Sind Duplikate, wenn diese Felder übereinstimmen
Versicherungsobjekt	<ul style="list-style-type: none"> <li>■ Typ ODER</li> <li>■ Externe ID (von einem anderen Softwaresystem erstellt) ODER</li> <li>■ Zeilen-ID (interne Oracle CRM On Demand-ID)</li> </ul>
Bestandsauditbericht	<ul style="list-style-type: none"> <li>■ Berichtsdatum ODER</li> <li>■ Externe ID (von einem anderen Softwaresystem erstellt) ODER</li> <li>■ Zeilen-ID (interne Oracle CRM On Demand-ID)</li> </ul>
Bestandsperiode	<ul style="list-style-type: none"> <li>■ Anfangsdatum ODER</li> <li>■ Externe ID (von einem anderen Softwaresystem erstellt) ODER</li> <li>■ Zeilen-ID (interne Oracle CRM On Demand-ID)</li> </ul>
Eingeladener	<ul style="list-style-type: none"> <li>■ Name des Ereignisses und der Person (vollständiger Name der Person oder vollständiger Name der Person und Personen-ID) ODER</li> <li>■ Externe ID (von einem anderen Softwaresystem erstellt) ODER</li> <li>■ Zeilen-ID (interne Oracle CRM On Demand-ID)</li> </ul>
Beteiligte Partei	<ul style="list-style-type: none"> <li>■ Name beteiligte Partei ODER</li> <li>■ Externe ID (von einem anderen Softwaresystem erstellt) ODER</li> <li>■ Zeilen-ID (interne Oracle CRM On Demand-ID)</li> </ul>

Datensätze dieses Typs	Sind Duplikate, wenn diese Felder übereinstimmen
Lead	<ul style="list-style-type: none"> <li>■ Vorname, Nachname, Firma, Hauptadresse - Tel.-Nr. und E-Mail ODER</li> <li>■ Externe ID (von einem anderen Softwaresystem erstellt) ODER</li> <li>■ Zeilen-ID (interne Oracle CRM On Demand-ID)</li> </ul> <p><b>HINWEIS:</b> Oracle CRM On Demand überprüft nicht auf Duplikatdatensätze, wenn Leads über die Benutzerschnittstelle erstellt werden.</p>
MDF-Anfrage	<ul style="list-style-type: none"> <li>■ Anfragename ODER</li> <li>■ Externe ID (von einem anderen Softwaresystem erstellt) ODER</li> <li>■ Zeilen-ID (interne Oracle CRM On Demand-ID)</li> </ul>
Nachrichtenplan	<ul style="list-style-type: none"> <li>■ Name ODER</li> <li>■ Externe ID (von einem anderen Softwaresystem erstellt) ODER</li> <li>■ Zeilen-ID (interne Oracle CRM On Demand-ID)</li> </ul>
Nachrichtenplanposition	<ul style="list-style-type: none"> <li>■ Name ODER</li> <li>■ Externe ID (von einem anderen Softwaresystem erstellt) ODER</li> <li>■ Zeilen-ID (interne Oracle CRM On Demand-ID)</li> </ul>
Beziehungen für Nachrichtenplanpositionen	<ul style="list-style-type: none"> <li>■ Name ODER</li> <li>■ Externe ID (von einem anderen Softwaresystem erstellt) ODER</li> <li>■ Zeilen-ID (interne Oracle CRM On Demand-ID)</li> </ul>
Hinweis	<ul style="list-style-type: none"> <li>■ Keine Duplikatprüfung (es werden immer neue Datensätze erstellt).</li> </ul>

Datensätze dieses Typs	Sind Duplikate, wenn diese Felder übereinstimmen
Zielsetzung	<ul style="list-style-type: none"> <li>■ Zielsetzungsname ODER</li> <li>■ Externe ID (von einem anderen Softwaresystem erstellt) ODER</li> <li>■ Zeilen-ID (interne Oracle CRM On Demand-ID)</li> </ul>
Verkaufsprojekt	<ul style="list-style-type: none"> <li>■ Verkaufsprojektname und Firma (Name Firma oder Externe ID Firma) ODER</li> <li>■ Externe ID (von einem anderen Softwaresystem erstellt) ODER</li> <li>■ Zeilen-ID (interne Oracle CRM On Demand-ID)</li> </ul>
Opportunity Contact Role	<ul style="list-style-type: none"> <li>■ Verkaufsprojektname und Vollständiger Name Person</li> </ul>
Verkaufsprojekt - Produktumsatz	<p>Externe ID (von einem anderen Softwaresystem erstellt)</p> <p><b>HINWEIS:</b> Oracle CRM On Demand überprüft nicht auf doppelte Datensätze, wenn Produktumsatzdatensätze für Verkaufsprojekte über die Benutzerschnittstelle erstellt werden.</p>
Auftrag	<ul style="list-style-type: none"> <li>■ Auftragsnummer ODER</li> <li>■ Externe ID (von einem anderen Softwaresystem erstellt) ODER</li> <li>■ Zeilen-ID (interne Oracle CRM On Demand-ID)</li> </ul>
Auftragsposition	<ul style="list-style-type: none"> <li>■ Auftragspositionsnummer ODER</li> <li>■ Externe ID (von einem anderen Softwaresystem erstellt) ODER</li> <li>■ Zeilen-ID (interne Oracle CRM On Demand-ID)</li> </ul>
Partner	<ul style="list-style-type: none"> <li>■ Partnername und Standort ODER</li> <li>■ Externe ID (von einem anderen Softwaresystem erstellt) ODER</li> <li>■ Zeilen-ID (interne Oracle CRM On Demand-ID)</li> </ul>

Datensätze dieses Typs	Sind Duplikate, wenn diese Felder übereinstimmen
Partnerprogramm	<ul style="list-style-type: none"> <li>■ Partnerprogrammname ODER</li> <li>■ Externe ID (von einem anderen Softwaresystem erstellt) ODER</li> <li>■ Zeilen-ID (interne Oracle CRM On Demand-ID)</li> </ul>
Planfirma	<ul style="list-style-type: none"> <li>■ Beziehungsschlüssel ODER</li> <li>■ Externe ID (von einem anderen Softwaresystem erstellt) ODER</li> <li>■ Zeilen-ID (interne Oracle CRM On Demand-ID)</li> </ul>
Planperson	<ul style="list-style-type: none"> <li>■ Vor- und Zuname Person ODER</li> <li>■ Externe ID (von einem anderen Softwaresystem erstellt) ODER</li> <li>■ Zeilen-ID (interne Oracle CRM On Demand-ID)</li> </ul>
Planverkaufsprojekt	<ul style="list-style-type: none"> <li>■ Verkaufsprojekt ODER</li> <li>■ Externe ID (von einem anderen Softwaresystem erstellt) ODER</li> <li>■ Zeilen-ID (interne Oracle CRM On Demand-ID)</li> </ul>
Police	<ul style="list-style-type: none"> <li>■ Policennummer ODER</li> <li>■ Externe ID (von einem anderen Softwaresystem erstellt) ODER</li> <li>■ Zeilen-ID (interne Oracle CRM On Demand-ID)</li> </ul>
Policeninhaber	<ul style="list-style-type: none"> <li>■ Name Versicherungsnehmer ODER</li> <li>■ Externe ID (von einem anderen Softwaresystem erstellt) ODER</li> <li>■ Zeilen-ID (interne Oracle CRM On Demand-ID)</li> </ul>



Datensätze dieses Typs	Sind Duplikate, wenn diese Felder übereinstimmen
Portfolio	<ul style="list-style-type: none"> <li>■ Kontonummer und Produkt ODER</li> <li>■ Externe ID (von einem anderen Softwaresystem erstellt) ODER</li> <li>■ Zeilen-ID (interne Oracle CRM On Demand-ID)</li> </ul>
Preisliste	<ul style="list-style-type: none"> <li>■ Preislistenname ODER</li> <li>■ Externe ID (von einem anderen Softwaresystem erstellt) ODER</li> <li>■ Zeilen-ID (interne Oracle CRM On Demand-ID)</li> </ul>
Preislistenposition	<ul style="list-style-type: none"> <li>■ Position ODER</li> <li>■ Externe ID (von einem anderen Softwaresystem erstellt) ODER</li> <li>■ Zeilen-ID (interne Oracle CRM On Demand-ID)</li> </ul>
Produkt	<ul style="list-style-type: none"> <li>■ Produktname ODER</li> <li>■ Externe ID (von einem anderen Softwaresystem erstellt) ODER</li> <li>■ Zeilen-ID (interne Oracle CRM On Demand-ID)</li> </ul>
Produktindikation	<ul style="list-style-type: none"> <li>■ Produktindikationsname ODER</li> <li>■ Zeilen-ID (interne Oracle CRM On Demand-ID)</li> </ul>
Produktkategorie	<ul style="list-style-type: none"> <li>■ Kategorienname ODER</li> <li>■ Externe ID (von einem anderen Softwaresystem erstellt) ODER</li> <li>■ Zeilen-ID (interne Oracle CRM On Demand-ID)</li> </ul>

Datensätze dieses Typs	Sind Duplikate, wenn diese Felder übereinstimmen
Musterausschlussklausel	<ul style="list-style-type: none"> <li>■ Beziehungsschlüssel ODER</li> <li>■ Externe ID (von einem anderen Softwaresystem erstellt) ODER</li> <li>■ Zeilen-ID (interne Oracle CRM On Demand-ID)</li> </ul>
Musterbestand	<ul style="list-style-type: none"> <li>■ Beziehungsschlüssel ODER</li> <li>■ Externe ID (von einem anderen Softwaresystem erstellt) ODER</li> <li>■ Zeilen-ID (interne Oracle CRM On Demand-ID)</li> </ul>
Mustercharge	<ul style="list-style-type: none"> <li>■ Chargenr. ODER</li> <li>■ Externe ID (von einem anderen Softwaresystem erstellt) ODER</li> <li>■ Zeilen-ID (interne Oracle CRM On Demand-ID)</li> </ul>
Musteranforderung	<ul style="list-style-type: none"> <li>■ Auftragsnummer ODER</li> <li>■ Externe ID (von einem anderen Softwaresystem erstellt) ODER</li> <li>■ Zeilen-ID (interne Oracle CRM On Demand-ID)</li> </ul>
Musteranforderungsposition	<ul style="list-style-type: none"> <li>■ Auftragspositionsnummer ODER</li> <li>■ Externe ID (von einem anderen Softwaresystem erstellt) ODER</li> <li>■ Zeilen-ID (interne Oracle CRM On Demand-ID)</li> </ul>
Mustertransaktion	<ul style="list-style-type: none"> <li>■ Name ODER</li> <li>■ Externe ID (von einem anderen Softwaresystem erstellt) ODER</li> <li>■ Zeilen-ID (interne Oracle CRM On Demand-ID)</li> </ul>

Datensätze dieses Typs	Sind Duplikate, wenn diese Felder übereinstimmen
Serviceanfrage	<ul style="list-style-type: none"> <li>■ SA-Nummer</li> <li>ODER</li> <li>■ Externe ID (von einem anderen Softwaresystem erstellt)</li> <li>ODER</li> <li>■ Zeilen-ID (interne Oracle CRM On Demand-ID)</li> </ul>
Soziales Profil	<ul style="list-style-type: none"> <li>■ Autor und Community</li> <li>ODER</li> <li>■ Externe ID (von einem anderen Softwaresystem erstellt)</li> <li>ODER</li> <li>■ Zeilen-ID (interne Oracle CRM On Demand-ID)</li> </ul>
Lösung	<ul style="list-style-type: none"> <li>■ Titel</li> <li>ODER</li> <li>■ Externe ID (von einem anderen Softwaresystem erstellt)</li> <li>ODER</li> <li>■ Zeilen-ID (interne Oracle CRM On Demand-ID)</li> </ul>
Produkt - Sonderpreisgestaltung	<ul style="list-style-type: none"> <li>■ Positionsnummer</li> <li>ODER</li> <li>■ Externe ID (von einem anderen Softwaresystem erstellt)</li> <li>ODER</li> <li>■ Zeilen-ID (interne Oracle CRM On Demand-ID)</li> </ul> <p><b>HINWEIS:</b> Oracle CRM On Demand überprüft nicht auf doppelte Datensätze, wenn Datensätze für Produkte mit Sonderpreisgestaltung über die Benutzerschnittstelle erstellt werden.</p>
Sonderpreisanfrage	<ul style="list-style-type: none"> <li>■ Anfragename</li> <li>ODER</li> <li>■ Externe ID (von einem anderen Softwaresystem erstellt)</li> <li>ODER</li> <li>■ Zeilen-ID (interne Oracle CRM On Demand-ID)</li> </ul> <p><b>HINWEIS:</b> Im Importassistenten wird dieser Datensatztyp als SP-Anfrage angezeigt.</p>
Aufgabe	<ul style="list-style-type: none"> <li>■ Externe ID (von einem anderen Softwaresystem erstellt)</li> <li>ODER</li> <li>■ Zeilen-ID (interne Oracle CRM On Demand-ID)</li> </ul>

Datensätze dieses Typs	Sind Duplikate, wenn diese Felder übereinstimmen
Person Aufgabe	<ul style="list-style-type: none"> <li>■ Externe ID Aufgabe, Person (Externe ID Person oder Vor- und Zuname Person)</li> </ul>
Benutzer nach Aufgabe	<ul style="list-style-type: none"> <li>■ Externe ID Aufgabe, Benutzer (Benutzer-Anmelde-ID oder Externe ID Benutzer)</li> </ul>
Transaktionsposition	<ul style="list-style-type: none"> <li>■ Muster ODER</li> <li>■ Externe ID (von einem anderen Softwaresystem erstellt) ODER</li> <li>■ Zeilen-ID (interne Oracle CRM On Demand-ID)</li> </ul>
Benutzer	<ul style="list-style-type: none"> <li>■ Benutzer-ID ODER</li> <li>■ Externe ID (von einem anderen Softwaresystem erstellt) ODER</li> <li>■ Zeilen-ID (interne Oracle CRM On Demand-ID)</li> </ul>
Fahrzeug	<ul style="list-style-type: none"> <li>■ Fahrgestellnr. ODER</li> <li>■ Externe ID (von einem anderen Softwaresystem erstellt) ODER</li> <li>■ Zeilen-ID (interne Oracle CRM On Demand-ID)</li> </ul>
Person für Fahrzeug	Fahrzeug und Person

**VORSICHT:** Wir empfehlen, bei der Aktualisierung von Dateien entweder die externe ID oder die anderen Felder zur Duplikatprüfung zuzuordnen. Wenn Sie beide zuordnen, besteht die Gefahr, dass versehentlich Felder überschrieben werden, die zur Duplikatprüfung verwendet werden. Wenn Sie zum Beispiel die Felder "Externe ID", "Firmenname" und "Firmenstandort" bei der Aktualisierung von Firmendatensätzen zuordnen, und aufgrund des Felds "Externe ID" wird ein Duplikat ermittelt, dann überschreiben die Felder "Firmenname" und "Firmenstandort" die bestehenden Werte in der Datenbank. Wenn basierend auf "Externe ID" keine Duplikate gefunden werden, prüft das System basierend auf "Firmenname" und "Firmenstandort" auf Duplikate. Wenn Duplikate gefunden werden, wird das Feld "Externe ID" in der Datenbank überschrieben.

## Zusammenfassung: Firmenimport und Externe ID

Beim Importieren von Firmen legen Sie fest, wie doppelte Datensätzen von der Anwendung verarbeitet werden sollen.

- Datensatzduplikate nicht importieren

Wenn Duplikate gefunden werden, wird der doppelte Datensatz nicht importiert.

- Vorhandene Datensätze überschreiben

Wenn Duplikate gefunden werden, wird der vorhandene Datensatz aktualisiert. Wenn mehr als ein Duplikat vorgefunden wird, werden keine Datensätze eingefügt oder aktualisiert.

Wenn Sie eines der Verfahren ausgewählt haben, können Sie Felder zuordnen, u.a. auch diese beiden externen IDs, die Ihnen bei Firmenimporten zur Verfügung stehen:

- **Externe eindeutige ID.** Bezieht sich auf die externe ID des aktuellen Datensatzes, der importiert werden soll. Die externe eindeutige ID ist direkt an der Duplikatprüfung beteiligt, wie in diesem Abschnitt beschrieben wird.
- **Übergeordnete externe ID Firma.** Verweist auf die externe ID des Datensatzes, der dem aktuellen Datensatz übergeordnet ist.

Das Verhalten in der Umgebung der einzelnen externen IDs ist jeweils unabhängig voneinander.

### Szenarien für externe eindeutige IDs

#### Szenario A – Externe eindeutige ID wird nicht zugeordnet

Die Duplikatprüfung basiert auf Firmenname und Firmenstandort. Wird ein Duplikat gefunden, wird das Verhalten durch die für die Duplikatprüfung ausgewählte Option bestimmt.

#### Szenario B – Externe eindeutige ID wird zugeordnet

Der Import versucht zuerst, mithilfe der externen eindeutigen ID einen doppelten Datensatz zu finden.

- Szenario B1 - Ein Duplikat einer externen ID gefunden

Firmenname und Firmenstandort werden nach Duplikaten neben dem aktuell vorliegenden Datensatz überprüft. Wenn ein Duplikat gefunden wird, werden keine Datensätze aktualisiert oder eingefügt.

Ist die Prüfungsoption für Duplikate auf "Vorhandene Datensätze überschreiben" eingestellt, wird der Datensatz aktualisiert (einschließlich Firmenname und Firmenstandort).

Wenn für die Duplikatprüfung die Option "Keine doppelten Datensätze importieren" eingestellt ist, werden keine Datensätze aktualisiert oder eingefügt.

- Szenario B2 - Mehrere Duplikate von externen IDs gefunden

Es werden keine Datensätze eingefügt oder aktualisiert.

- Szenario B3 - Kein Duplikat einer externen ID gefunden

Beim Import wird jetzt eine Duplikatprüfung auf Basis des Namens und Standorts der Firma durchgeführt.

- Szenario B3a - Es wurde kein Duplikat eines Firmennamens und -standorts gefunden. Der Datensatz wird eingefügt.
- Szenario B3b - Es wurde ein Duplikat eines Firmennamens und -standorts gefunden. Wenn die Duplikatprüfungsoption auf "Vorhandene Datensätze überschreiben" eingestellt ist, wird der Datensatz *einschließlich der externen eindeutigen ID* überschrieben. Wenn für die Duplikatprüfung die Option "Keine doppelten Datensätze importieren" eingestellt ist, werden keine Datensätze aktualisiert oder eingefügt.
- Szenario B3c – Mehrere doppelte Firmennamen und Firmenstandorte gefunden. Es werden keine Datensätze eingefügt oder aktualisiert.

### **Szenario C – Externe eindeutige ID ist nicht zugeordnet**

Die Duplikatprüfung erfolgt auf Grundlage des Firmennamens und -standorts.

- Szenario C1 – Ein Duplikat eines Firmennamens und -standorts gefunden

Wenn für die Duplikatprüfung die Option "Vorhandene Datensätze überschreiben" eingestellt ist, wird der Datensatz aktualisiert.

Wenn für die Duplikatprüfung die Option "Keine doppelten Datensätze importieren" eingestellt ist, werden keine Datensätze aktualisiert oder eingefügt.

- Szenario C2 – Mehrere Duplikate eines Firmennamens und -standorts gefunden.

Es werden keine Datensätze aktualisiert oder eingefügt.

- Szenario C3 - Kein Duplikat eines Firmennamens und -standorts gefunden

Der Datensatz wird eingefügt.

### **Szenarien für externe IDs übergeordneter Firmen**

Die Option "Externe ID übergeordnete Firma" wird zum Festlegen des zugehörigen Datensatzes der übergeordneten Firma verwendet. Sie hat keine Auswirkungen auf die Duplikatprüfung oder Aktualisierungen.

#### **Szenario A – übergeordnete externe ID Firma wird zugeordnet**

Beim Importieren wird die externe ID der übergeordneten Firma *nur* zum Festlegen der übergeordneten Firma verwendet.

- Szenario A1 – Mehrere Datensätze stimmen mit der externen ID der übergeordneten Firma überein

Die übergeordnete Firma wird nicht festgelegt.

- Szenario A2 – Ein Datensatz stimmt mit der externen ID der Firma überein

Die übergeordnete Firma wird festgelegt.

- Szenario A3 – Kein Datensatz entspricht der externen ID der übergeordneten Firma

Die übergeordnete Firma wird nicht festgelegt.

#### **Szenario B – Die externe ID der übergeordneten Firma wird nicht zugeordnet**

Beim Importieren werden der Name und der Standort der übergeordneten Firma zum Festlegen der übergeordneten Firma verwendet.

- Szenario B1 – Mehrere Datensätze stimmen mit dem Namen der übergeordneten Firma und dem übergeordneten Standort überein.

Die übergeordnete Firma wird nicht festgelegt.

- Szenario B2 – Ein Datensatz stimmt mit dem Namen der übergeordneten Firma und dem übergeordneten Standort überein

Die übergeordnete Firma wird festgelegt.

- Szenario B3 – Kein Datensatz stimmt mit dem Namen der übergeordneten Firma und dem übergeordneten Standort überein

Die übergeordnete Firma wird nicht festgelegt.

## Verknüpfen von Datensätzen beim Import

Wenn Sie Datensätze importieren, sollen diese möglicherweise mit bestehenden Datensätzen in der Datenbank verknüpft werden. Beispielsweise können Sie einen Personendatensatz (Josef Schmitz) mit einem Firmendatensatz (Autohaus Schmitz) verknüpfen.

Ein Datensatz muss bereits in der Datenbank vorhanden sein, bevor Sie einen anderen Datensatz beim Import mit ihm verknüpfen können. Wenn Sie mehrere Datensatztypen importieren möchten, sollten Sie daher die Reihenfolge einhalten, in der sie auf der Seite "Import- und Exporttools" vorkommen. Importieren Sie beispielsweise Firmendatensätze vor Personendatensätzen.

Es gibt zwei Möglichkeiten, Datensätze beim Importieren zu verknüpfen:

- Sie können den Namen des verknüpften Datensatzes
- oder den zugehörigen externen Kennungscode angeben.

In beiden Fällen müssen Sie sicherstellen, dass Ihre CSV-Importdatei eine Spalte mit den Daten enthält.

## Verknüpfen von Datensätzen durch den Namen

Wenn Sie Datensätze durch Angeben des Namens verknüpfen möchten, fügen Sie der zu importierenden Datei eine Spalte mit dem Namen des zu verknüpfenden Datensatzes hinzu. Wenn Sie beispielsweise mit Firmen verknüpfte Personendatensätze importieren möchten,

- fügen Sie der zu importierenden Datei die Spalte "Firmenname" hinzu
- geben Sie zu jedem Personendatensatz den Namen der entsprechenden Firma ein
- verwenden Sie den Importassistenten, um dem Firmenfeld im Personendatensatz die Spalte "Firmenname" zuzuordnen.

**HINWEIS:** Wenn ein Personendatensatz mit einer verbundenen Firma importiert wird, die in der Datenbank noch nicht vorhanden ist, wird ein entsprechender Datensatz während des Imports erstellt. Für den durch das System erstellten Firmendatensatz wird als Rechnungs- und Lieferanschrift die unter "Person" angegebene Adresse verwendet. Um diese Funktion zu aktivieren, wählen Sie in Schritt 1 des Importassistenten die Option "Zugehörigen Datensatz erstellen".

## Verknüpfen von Datensätzen über die externe ID

Sie können für jeden Datensatz in der Anwendung einen eindeutigen Kennungscode in das Feld "Externe ID" importieren. Anschließend können Sie über das Feld "Externe ID" Links zwischen Datensätzen in nachfolgenden Importvorgängen erstellen.

Beispielsweise wird durch eine exportierte CSV-Datei mit Personendatensätzen für jede Person eine verknüpfte Firma identifiziert. In der Spalte "Firmencode" wird jede Firma nicht mit Namen, sondern als numerischer Code angezeigt. Beim Importieren dieser Datensätze importieren Sie zuerst die Firmendatensätze, und ordnen Sie dabei die Spalte "Firmencode" in der CSV-Datei dem Feld "Externe ID" in der Anwendung zu. Importieren Sie als Nächstes die Personendatensätze, und ordnen Sie die Spalte "Firmencode" in der CSV-Datei dem Feld "Externe ID Firma" im Oracle CRM On Demand-Personendatensatz zu, um eine Verknüpfung zwischen Personen- und Firmendatensatz zu erstellen.

## Richtlinien zur Datenprüfung

Überprüfen Sie die Daten in Ihrer CSV-Datei, bevor Sie sie in Oracle CRM On Demand importieren:

- 1 Prüfen Sie die Richtlinien für den Feldtyp der Daten, siehe: [Feldtyprichtlinien für das Importieren von Daten](#) (auf Seite 664).
- 2 Prüfen Sie die spezifischen Informationen zu den jeweiligen Datensatztypen, die Sie importieren möchten.  
Die empfohlene Reihenfolge für das Importieren von Datensätzen ist in der Dropdown-Liste auf der Seite "Import- und Exporttools" aufgeführt. Die Datensatztypen in der Liste hängen von den von Ihnen implementierten branchenspezifischen Lösungen ab, dennoch müssen Sie die Datensatztypen in der in der Liste angezeigten Reihenfolge importieren.

**HINWEIS:** Die Richtlinien zur Datenprüfung verwenden Beispiele, die für Installationen von Oracle CRM On Demand in den USA und Kanada relevant sind. In anderen länderspezifischen Installationen müssen die Standardlisten mit gültigen Werten unter Umständen geändert werden, wodurch sie sich von den Informationen in diesem Thema unterscheiden können. Beispiel: Die Liste mit gültigen Werten für Staaten oder Provinzen wird sich bei Installationen außerhalb der USA und Kanada wahrscheinlich unterscheiden. Gültige Werte können auch je nach unterstützter Sprache unterschiedlich sein.

Oracle CRM On Demand legt die Feldreihenfolge in der Export-CSV-Datei fest, und diese kann sich jederzeit ändern. Verlassen Sie sich deshalb nicht darauf, dass die Felder in der Export-CSV-Datei in einer bestimmten Reihenfolge angeordnet sind. Das Umbenennen der iTAG- oder Feldnamenwerte hat keine Auswirkung auf die Reihenfolge der Felder in der Exportdatei. Wenn Sie die Feldreihenfolge besser kontrollieren möchten, ziehen Sie die Verwendung von Oracle Web Services in Betracht.

## Feldtyprichtlinien für das Importieren von Daten

Stellen Sie sicher, dass die Daten, die Sie importieren möchten, den Spezifikationen ihres Feldtyps entsprechen. In diesem Thema werden die folgenden Feldtypen beschrieben:

- Text
- Auswahlliste
- Anzahl
- Ganzzahl
- Währung
- Prozent
- Kontrollkästchen
- E-Mail
- Telefon
- Datum/Uhrzeit
- Datum



### Text

Jedes Textfeld in Oracle CRM On Demand hat eine maximale Länge. Darüber hinaus gehende Zeichen werden nicht importiert. Es erfolgt eine Warnung über die E-Mail-Nachricht über Importergebnisse, wenn diese Situation eintritt.

**TIPP:** Überprüfen Sie die Länge der Daten, die Sie importieren möchten, auf die zulässige Länge. (Öffnen Sie die Datei in einer Tabellenkalkulationsanwendung, und verwenden Sie eine der Tabellenkalkulationsfunktionen, um den längsten Wert in einer Spalte zu ermitteln.) Wenn die Daten das Limit überschreiten, sollten Sie sie in ein benutzerdefiniertes Feld importieren, die Daten auf zwei getrennte Felder aufteilen oder einige Daten abkürzen, so dass sie der Ziellänge entsprechen.

### Auswahlliste

Mithilfe von Auswahllistenfeldern kann ein Benutzer einen Wert aus einer Werteliste für das Feld auswählen. Während des Importvorgangs können Sie festlegen, ob der Anwendung neue Auswahllistenwerte aus Ihrer CSV-Datei hinzugefügt werden sollen oder nicht.

**HINWEIS:** Wenn die Spracheinstellung des Benutzers der Spracheinstellung auf Unternehmensebene entspricht, wird immer die Option für Auswahllistenwerte angezeigt. Wenn sich die Benutzersprache von der Spracheinstellung des Unternehmens unterscheidet, wird diese Option nicht angezeigt. Wenn die Unternehmenssprache beispielsweise Französisch ist, kann ein Benutzer mit der Spracheinstellung "Französisch" diese Option sehen. Ein Benutzer im selben Unternehmen, dessen Spracheinstellung "Englisch" ist, kann sie jedoch nicht sehen.

Wenn keine Auswahllistenwerte hinzugefügt werden sollen, werden nur die Auswahllistenwerte importiert, die genau mit denen in der Anwendung übereinstimmen. (Bei allen Werten muss die Groß- und Kleinschreibung beachtet werden.) Es erfolgt eine Warnung über die E-Mail-Nachricht über Importergebnisse, wenn diese Situation eintritt.

Der Administrator des Unternehmens kann, mit Ausnahme einiger spezifischer Felder, die Auswahllistenwerte für Felder ändern (diese Ausnahmen finden Sie in den Richtlinien für den Datensatztyp, den Sie importieren möchten).

**HINWEIS:** Wenn Sie die Option wählen, mit der beim Importieren von Daten neue Auswahllistenwerte hinzugefügt werden, werden diese neuen Auswahllistenwerte möglicherweise erst nach 24 Stunden im Bericht angezeigt. Daher können diese neuen Auswahllistenwerte möglicherweise erst nach Ablauf dieses Zeitraums als Filter verwendet werden.

### *So vergleichen Sie die Daten in Ihrer Datei mit den gültigen Werten in der Anwendung*

**1** Öffnen Sie Ihre Datei in einer Tabellenkalkulationsanwendung.

**TIPP:** Wenn Sie die Datei in Microsoft Excel öffnen, können Sie mithilfe der AutoFilter-Funktion feststellen, welche Werte für bestimmte Spalten in Ihrer Datei angezeigt werden.

**2** Vergleichen Sie die Werte in Ihrer Datei mit den gültigen Werten in Oracle CRM On Demand, indem Sie einen der folgenden Schritte durchführen:

- Wenn Ihnen die Rolle eines Administrators zugewiesen ist, klicken Sie auf den globalen Link "Admin" in der Anwendung, und öffnen Sie die Seite "Feldeinrichtung", auf der sich das Feld befindet, dessen Werte Sie vergleichen möchten.

- Klicken Sie in Oracle CRM On Demand auf die entsprechende Registerkarte, und wählen Sie einen Datensatz. Klicken Sie auf der Seite "Bearbeiten" auf die Dropdown-Liste für das zu überprüfende Feld und vergleichen Sie die Werte mit Ihren Daten.

**TIPP:** Wenn Sie die Importdaten *nur* auf die Werte beschränken möchten, die mit den vorhandenen Werten übereinstimmen, stellen Sie sicher, dass jeder importierte Wert genau mit einem vorhandenen Wert übereinstimmt. Die Groß-/Kleinschreibung muss bei der Prüfung auf Übereinstimmung beachtet werden. Sie können die Daten in der Importdatei entweder so ändern, dass sie den gültigen Werten entsprechen, oder Sie können der Anwendung Auswahllistenwerte hinzufügen (siehe [Ändern von Auswahllistenwerten](#) (auf Seite 178)).

### Anzahl

Importdaten können eine beliebige Zahl zwischen -2,147,483,647 und 2,147,483,647 sein. Die Kommas in Ihren Importdateien werden ignoriert. Die Stellen nach einem Dezimaltrennzeichen werden auf die nächste 100er-Stelle gerundet.

Während des Imports werden die Daten für das Feld *nicht* importiert, wenn ein Wert mit unbekanntem Zeichen gefunden wird oder der Wert außerhalb des gültigen Bereichs liegt. Es erfolgt eine Warnung über die E-Mail-Nachricht über Importergebnisse, wenn diese Situation eintritt.

Zahlenfelder werden unabhängig von deren Importformat in einem allgemeinen Format in der Anwendung dargestellt (z. B.: 1,234).

### Ganzzahl

Ganze Zahlen können beliebige Zahlen von - 2147483648 bis 2147483647 sein.

### Währung

Importdaten können eine beliebige Zahl mit bis zu 15 Stellen sein. Die Kommas in den Importdateien werden ignoriert. Die Stellen nach einem Dezimaltrennzeichen werden auf die nächste 100er-Stelle gerundet. Importdaten können von einem \$ oder einem anderen Währungssymbol begleitet sein. Negative Zahlen sind ungültig.

Während des Imports werden die Daten für das Feld *nicht* importiert, wenn ein Wert mit unbekanntem Zeichen gefunden wird oder der Wert zu viele Stellen enthält. Es erfolgt eine Warnung über die E-Mail-Nachricht über Importergebnisse, wenn diese Situation eintritt.

Währungsfelder werden unabhängig von deren Importformat in einem allgemeinen Format in der Anwendung dargestellt (z. B.: \$1,000,000.00).

### Prozent

Importdaten können eine beliebige Zahl mit bis zu 15 Stellen sein. Die Kommas in den Importdateien werden ignoriert. Die Stellen nach einem Dezimaltrennzeichen werden auf die nächste 100er-Stelle gerundet. Negative Zahlen sind ungültig. Vor oder nach Importdaten können ein %-Zeichen und eine beliebige Anzahl von Leerstellen zwischen der Zahl und dem %-Zeichen stehen. Beispielsweise werden all diese gültigen Werte in der Anwendung als 1,234.36 % angezeigt:

1234.36  
1,234.36

1234.35678  
 1234.36 %  
 1,234.36 %

Während des Imports werden die Daten für das Feld *nicht* importiert, wenn ein Wert mit unbekanntem Zeichen gefunden wird oder der Wert außerhalb des gültigen Bereichs liegt. Es erfolgt eine Warnung über die E-Mail-Nachricht über Importergebnisse, wenn diese Situation eintritt.

Prozentwertfelder werden unabhängig von deren Importformat in einem allgemeinen Format in der Anwendung dargestellt (z. B.: 1.234,36% (mit Punkt und gefolgt von einem %-Symbol)).

### Kontrollkästchen

Ein Kontrollkästchen verfügt nur über zwei Einstellungen: aktiviert oder deaktiviert. Die folgende Tabelle enthält die Werte, die Sie beim Importieren von Daten verwenden können. Bei diesen Werten muss die Groß-/Kleinschreibung nicht beachtet werden, daher erkennt die Anwendung "wahr", "w" usw.

Kontrollkästchen ist aktiviert	Kontrollkästchen ist leer (nicht aktiviert)
1	0
J	N
Ja	Nein
W	F
Wahr	Falsch
Aktiviert	Deaktiviert

Alle anderen Werte in den Importdaten führen zu einer Deaktivierung des Kontrollkästchenfelds in der Anwendung. Es erfolgt *keine* Warnung über die E-Mail-Nachricht über Importergebnisse, wenn diese Situation eintritt.

Sie müssen Ihre Übersetzungen der Werte in der Tabelle verwenden, wenn Sie einen Import in einer anderen Sprache durchführen. Die Anwendung akzeptiert jedoch die Werte in den ersten beiden Zeilen der Tabelle unabhängig von Ihrer Spracheinstellung: J, N, 1, 0.

**TIPP:** Suchen Sie nach Werten, die erwartungsgemäß zu einer Aktivierung führen können, jedoch während des Imports nicht als solche erkannt werden. Konvertieren Sie diese Werte vor dem Importieren in J.

Wenn während des Importvorgangs ein Kontrollkästchenfeld des importierten Datensatztyps keinem Importdateifeld zugeordnet ist, wird dessen Wert für jeden importierten Datensatz auf "Deaktiviert" gesetzt.

### E-Mail

Wenn die Importdaten einem bestimmten Format nicht entsprechen, werden die Daten für dieses Feld nicht importiert. Die folgenden Kriterien werden als ungültig betrachtet:

- E-Mail-Daten, die mit dem at-Zeichen (@) oder einem Punkt (.) enden oder beginnen. Beide Symbole müssen von alphanumerischen Zeichen umgeben sein. Die folgenden Werte sind beispielsweise nicht gültig:

a@.  
@a.  
@.a  
a@a. a@a @a.a

- Leere Zeichenfolge
- Zeichenfolge zu lang
- Keine Zeichen vor dem At-Zeichen (@), Beispiel: @riqhtequip.com
- Kein At-Zeichen (@), Beispiel: isampleriqhtequip.com
- Kein Punkt (.), Beispiel: isample@riqhtequipcom
- Keine Domäne, Beispiel: isample@
- Kein Domänensuffix, wie com, Beispiel: isample@riqhtequip
- Mehrere At-Zeichen (@), Beispiel: isample@@riqhtequip.com
- Aufeinanderfolgende Punkte (.), Beispiel: isample@riqhtequip..com
- Leerzeichen in der Zeichenfolge, Beispiel: isa mple@riqhtequip
- Andere Zeichen als die folgenden Zeichen im lokalen Teil einer E-Mail-Adresse:
  - Klein- und Großbuchstaben (Groß-/Kleinschreibung wird nicht beachtet)
  - Die Ziffern 0 bis 9
  - Die Zeichen ! # \$ % & ' \* + - / = ? ^ \_ ` { | } ~ .
- Sonderzeichen im Domänennamen einer E-Mail-Adresse. Sonderzeichen umfassen: ! # \$ % & ' \* + - / = ? ^ \_ ` { | } ~ ()

Wenn Ihr Administrator das Kontrollkästchen "Unicodezeichen in E-Mail-Feldern zulassen" im Unternehmensprofil aktiviert, können Sie für die Adresse im E-Mail-Feld nur bei den Datensatztypen "Person" und "Lead" die meisten Unicodezeichen (UTF-8) verwenden, einschließlich akzentuierter Buchstaben. Sie können die Unicodezeichen (UTF-8) sowohl in den lokalen als auch in den Domainteil dieser E-Mail-Adressen verwenden, wenngleich aufeinanderfolgende Punkte nach wie vor nicht zulässig sind. Außerdem sind die folgenden Zeichen nicht zulässig, auch wenn das Kontrollkästchen "Unicodezeichen in E-Mail-Feldern zulassen" im Unternehmensprofil aktiviert ist:

, ( ) [ ] : ; " < >

Mit der E-Mail-Nachricht "Importergebnisse" werden Sie benachrichtigt, wenn Daten für das Feld wegen falscher Formatierung nicht importiert werden.

### Telefon

Für die Eingabe von Telefonnummern gelten dieselben Formatregeln wie für das Importieren von Telefonnummerdaten. Daten, deren Telefonnummernformat erkannt wird, werden in der Anwendung in ein einheitliches Format konvertiert.

Für Telefonnummernfelder gelten dieselben Regeln für die Feldlänge wie für Textfelder. Insbesondere, wenn die Importdaten die für dieses Anwendungsfeld zulässige Länge überschreiten, werden die überschüssigen Zeichen *nicht* importiert. Es erfolgt eine Warnung über die E-Mail-Nachricht über Importergebnisse, wenn diese Situation eintritt.

### Datum/Uhrzeit

Importdaten können verschiedene Darstellungen von Datum/Uhrzeit enthalten. Während des Importvorgangs wählen Sie das in der CSV-Datei verwendete Format aus.

Datums-/Uhrzeitfelder werden unabhängig von deren Importformat in einem allgemeinen Format in der Anwendung dargestellt (z. B.: 01/19/1964 12:15 PM). Das Format der angezeigten Daten wird durch die Gebietsschemaeinstellung auf der Seite "Persönliche Details" des Benutzers festgelegt.

Die Datums-/Uhrzeitwerte für die Zeitzone der Person, die den Import durchführt, müssen korrekt sein, d.h. sie müssen den Angaben auf der Seite "Persönliche Details" in der Anwendung entsprechen. Nachdem die Datums-/Uhrzeitwerte importiert wurden, werden sie den Benutzern aus einer anderen Zeitzone deren Zeitzone entsprechend angezeigt.

**TIPP:** Stellen Sie sicher, dass die Zeitzone der Person, die den Import durchführt, mit der Zeitzone der Datums-/Uhrzeitwerte in der Importdatendatei übereinstimmt. Wenn die in den Importdaten angegebenen Datums-/Uhrzeitwerte sich auf die Pazifikzeit beziehen und ein Benutzer in der Zeitzone mit östlicher Standardzeit diese Daten importiert, werden alle Uhrzeiten um drei Stunden voraus angezeigt. Die Lösung für den Benutzer liegt darin, die Uhrzeit vorübergehend auf Pazifikzeit einzustellen, wenn er den Import durchführt, damit die Uhrzeiten korrekt importiert werden. Sie müssen genau wissen, auf welche Zeitzone sich die Datums-/Uhrzeitwerte in Ihrer Importdatei beziehen, bevor Sie einen Import starten. Beachten Sie, dass die meisten Datums-/Uhrzeitwerte in CSV-Datendateien im GMT-Format (Greenwich Mean Time) angegeben sind, und überprüfen Sie dies, bevor Sie den Import starten.

#### ■ Info über den Feldtyp "Datum/Uhrzeit"

Wenn Sie den Importassistenten ausführen, müssen Sie angeben, ob die Datumsangaben der Importdaten mit Monat (MM) oder Tag (TT) beginnen. Wenn Sie zuerst den Monat angeben möchten, werden folgende Formate unterstützt:

MM/TT/JJ  
 MM/TT/JJJJ  
 MM/TT (als Jahr wird standardmäßig das aktuelle Jahr angegeben)

Wenn Sie zuerst den Tag angeben möchten, werden folgende Formate unterstützt:

TT/MM/JJ  
 TT/MM/JJJJ  
 TT/MM (als Jahr wird standardmäßig das aktuelle Jahr angegeben)

Sie können auch das folgende Importdatenformat angeben: JJJJ-MM-TT.

Bei all diesen Formaten kann MM und TT eine 0 vorangestellt werden, wenn das Datum oder der Monat einstellig ist und die 0 nicht erforderlich ist.

**HINWEIS:** Datumsangaben im Format TT-MON-JJ oder TT-MON-JJJJ werden derzeit *nicht* unterstützt.

#### ■ Info über Zeiten im Feldtyp "Datum/Uhrzeit"

In den Importdaten kann eine Uhrzeit angegeben werden. Um eine Uhrzeit zusammen mit einem Datum anzugeben, fügen Sie eine Leerstelle zwischen dem Datum und der darauf folgenden Uhrzeit ein. Wenn keine Uhrzeit mit dem Datum angegeben wird, wird die Uhrzeit auf 00:00:00 (Mitternacht) eingestellt. Folgende Uhrzeitformate werden unterstützt:

HH24:MI:SS  
 HH:MI:SS AM  
 (wobei HH24 einen Zeitraum von 24 Stunden darstellt und AM entweder für morgens oder abends steht, wenn HH ein 12-Stunden-Wert ist)

MI oder SS können weggelassen werden und werden in diesem Fall während des Imports auf 00 gesetzt. HH, MI und SS kann eine 0 vorangestellt werden, wenn der Wert einstellig, die 0 aber nicht erforderlich ist.

**HINWEIS:** Ungeachtet der Option für das Datum-/Uhrzeitformat, die Sie während des Importierens wählen, werden Zeitangaben im 24-Stundenformat akzeptiert. Wenn Sie beispielsweise das Standardformat für Kanada wählen (HH:MM:SS AM/PM) und Ihre Datei eine Zeitangabe von 15:00:00 aufweist, werden die Daten ordnungsgemäß mit der Zeitangabe 3:00:00 PM importiert.

### Datum

In die Datentypfelder der Anwendung können lediglich Datumswerte eingegeben werden, keine Uhrzeiten. Beim Importieren in eines dieser Felder gelten dieselben Importdatenformate wie für Datums/Uhrzeittypenfelder. Die Importdaten sollten jedoch *keine* Uhrzeitwerte enthalten. Wenn eine Uhrzeit angegeben ist, wird sie während des Imports ignoriert.

Datumsfelder werden unabhängig von deren Importformat in einem allgemeinen Format in der Anwendung dargestellt (z. B.: 12/18/2003).

### Informationen zu erforderlichen Feldern

Wenn ein Feld als erforderlich gilt (entweder standardmäßig oder durch den Administrator zugewiesen), wird der gesamte Datensatz zurückgewiesen, wenn die erforderlichen Felder keinen Spalten in Ihrer CSV-Datei zugeordnet sind. Es erfolgt eine Warnung über die E-Mail-Nachricht über Importergebnisse, wenn diese Situation eintritt.

**TIPP:** Prüfen Sie die Felder für den Datensatztyp, den Sie importieren, um festzulegen, welche dieser Felder Pflichtfelder sind. Stellen Sie sicher, dass die Importdaten einen gültigen Wert für diese Felder enthalten.

### Informationen zu schreibgeschützten Feldern

Schreibgeschützte Felder verhalten sich während des Imports folgendermaßen:

- Wenn ein schreibgeschütztes Feld über eine Auswahlliste verfügt, müssen Sie die Auswahllistenwerte genau zuordnen, um sie importieren zu können.
- Wenn Sie lediglich schreibgeschützten Zugriff auf ein Feld haben, können Sie keine Daten in dieses Feld importieren.

## Vorbereiten für den Datenimport

Bevor Sie mit dem Import von Daten in Oracle CRM On Demand beginnen, müssen Sie zuerst festlegen, welche Importmethode Sie verwenden möchten. Weitere Informationen zur Wahl der entsprechenden Importmethode finden Sie unter [Import- und Exporttools](#) (auf Seite 620). Beispiel: Das Oracle Data Loader On Demand Utility unterstützt nur bestimmte Datensatztypen. Weitere Informationen finden Sie in der Dokumentation Oracle Data Loader On Demand Guide. Bevor Sie einen Import durchführen, wird empfohlen, folgenden Abschnitt zu lesen: Bevor Sie Daten importieren.

Möglicherweise müssen Daten in Ihrer CSV-Datei bearbeitet bzw. Oracle CRM On Demand angepasst werden, um sicherzustellen, dass alle Ihre Dateidaten importiert werden. Um festzustellen, ob dies erforderlich ist, führen Sie vor dem Import folgende Schritte aus:

- Legen Sie fest, welche Datensatztypen importiert werden sollen.

Möglicherweise möchten Sie verschiedene Datensatztypen wie Leads, Firmen, Personen und Notizen importieren. Importieren Sie jeweils einen Datensatztyp, und führen Sie die Importschritte in der empfohlenen Reihenfolge aus.

Wenn Sie beispielsweise über eine Datei mit einer Personenliste und über eine andere Datei mit einer Firmenliste verfügen, möchten Sie erst Firmen und dann Personen importieren, um die Beziehungen zwischen diesen Datensatztypen beizubehalten.

Die Reihenfolge wird in der Benutzerschnittstelle selbst oder auf der Seite "Import- und Exporttools" angezeigt.

- Überprüfen Sie die Daten in Ihrer Datei, um Folgendes sicherzustellen:

- Großschreibung, Abkürzungen und Rechtschreibung sind konsistent

Textwerte werden genau so importiert wie sie in Ihrer CSV-Datei angezeigt werden. Daher können Unterschiede bei der Großschreibung dazu führen, dass zusätzliche Datensätze erstellt werden, obwohl dies nicht gewünscht ist. Beispielsweise würden diese Werte für Firmennamen neue Datensätze ergeben: ABC, abc, A.B.C.

Da zwei Firmendatensätze als identisch erkannt werden, wenn Firmenname *und* -standort identisch sind, müssen Adressen außerdem auf gleiche Weise buchstabiert, großgeschrieben und abgekürzt werden, um zu verhindern, dass zusätzliche Datensätze erstellt werden. Die folgenden Datensätze würden beispielsweise **nicht** als identisch angesehen:

ABC, 111 10th Avenue

ABC, 111 10th Ave.

ABC, 111 10th Ave

ABC, 111 Tenth Avenue

- Überschreitet nicht die maximal zulässige Länge
- Entspricht den Formatierungsanforderungen für dieses Feld

Weitere Informationen finden Sie unter [Richtlinien für Datenüberprüfung](#) (siehe "[Richtlinien zur Datenprüfung](#)" auf Seite 664).

- Überprüfen Sie die Anwendung auf erforderliche Felder für den Datensatztyp, den Sie importieren möchten.

Die Daten in Ihrer CSV-Datei müssen allen erforderlichen Feldern zugeordnet werden. Falls nicht, wird der Datensatz zurückgewiesen. Auf der Bearbeitungsseite des zu importierenden Datensatztyps können Sie feststellen, welche Felder erforderlich sind. Erforderliche Felder werden in Rot angezeigt. Ihr Administrator kann außerdem ein Feld so konfigurieren, dass es bedingt erforderlich ist. Das bedeutet, dass das Feld nicht standardmäßig erforderlich ist, sondern erst dann, wenn die Daten in anderen Feldern im Datensatz bestimmte Kriterien erfüllen. Wenn ein Feld aufgrund einer für das Feld definierten erfüllten Bedingung erforderlich ist, und wenn Ihre Importdatei keinen Wert für das bedingt erforderliche Feld enthält, wird der Datensatz abgelehnt.

- Fügen Sie der Anwendung Felder hinzu, wenn Sie Daten importieren möchten, die den Standardfeldern in der Anwendung nicht zugeordnet sind.

Während des Importvorgangs muss jedes Feld in Ihrer Datei einem vorhandenen Feld in der Anwendung zugeordnet sein, damit die betreffenden Daten erfasst werden können. Wenn Ihre Rolle

über die Berechtigung "Anwendung anpassen" verfügt, können Sie neue (benutzerdefinierte) Felder in Oracle CRM On Demand erstellen und diese den entsprechenden Feldern in der Datei zuordnen. Weitere Informationen finden Sie unter [Erstellen und Bearbeiten von Feldern](#) (auf Seite 141)

- Legen Sie ggf. Auswahllistenwerte fest.

Während des Importvorgangs können Sie angeben, wie die Anwendung Auswahllistenwerte in Ihrer CSV-Datei behandeln soll, die nicht den vorhandenen Auswahllistenwerten in der Anwendung entsprechen:

- Sie der Anwendung als neue hinzufügen

**HINWEIS:** Um die Änderungen der Auswahllistenwerte in der Anwendung anzuzeigen, müssen Sie sich eventuell ab- und wieder anmelden.

- Sie nicht hinzufügen (nur die Werte erfassen, die zutreffen, und die anderen frei lassen)

Wenn Sie die in der Anwendung vorhandenen Auswahllistenwerte verwenden möchten und nur die diesen Werten entsprechenden Daten importieren möchten, müssen Sie die Auswahllistenwerte auf ihre Übereinstimmung sowie auf ihre Rechtschreibung und Großschreibung hin überprüfen (bei Werten muss die Groß- und Kleinschreibung beachtet werden).

Einige Auswahllistenwerte können nicht geändert werden, und einige weisen ein anderes Verhalten auf. Weitere Informationen finden Sie unter [Richtlinien für Datenüberprüfung](#) (siehe "[Richtlinien zur Datenprüfung](#)" auf Seite 664) und in den Richtlinien für den Datensatztyp, den Sie importieren möchten.

- Wählen Sie das richtige Zeitformat.

Wenn Sie das Zeitformat HH:MM:SS AM wählen, geben Sie in der CSV-Datei an, ob für die Daten AM oder PM gilt, um optimale Ergebnisse zu erzielen. Wenn Sie AM/PM-Zeitformate wählen, die Daten jedoch AM oder PM nicht enthalten, werden die Felder folgendermaßen verarbeitet:

- Wenn das HH-Feld größer als oder gleich 8 und kleiner als oder gleich 12 ist, werden diese Felder als AM betrachtet.
- Wenn das HH-Feld kleiner als 8 und größer als 12 ist, werden diese Felder als PM betrachtet. Beispiel: 7:00:00 wird als 7:00 PM (19 Uhr) verarbeitet, während 9:00:00 als 9:00 AM (9 Uhr) verarbeitet wird.

### Verwandte Themen

Weitere Informationen finden Sie unter folgenden Themen:

- [Ändern von Auswahllistenwerten](#) (auf Seite 178)
- [Import- und Exporttools](#) (auf Seite 620)

Weitere Informationen zum Vorbereiten von Datenimporten finden Sie unter 1800338.1 (Artikel-ID) auf My Oracle Support.

## Firmenadressfelder: Importvorbereitung

Die folgende Tabelle enthält spezielle Informationen zur Einrichtung Ihrer Datensätze vor dem Import von Firmenadressen in Oracle CRM On Demand. Diese Informationen ergänzen die Richtlinien unter [Feldtyprichtlinien für das Importieren von Daten](#) (auf Seite 664). Lesen Sie zunächst unbedingt die folgenden Importinformationen, bevor Sie einen Import durchführen.



**HINWEIS:** In dieser Tabelle enthält die Spalte "Standardfeld" nur den anfänglich vorbelegten Namen eines Felds. Sie enthält keine für Ihr Unternehmen in Oracle CRM On Demand geänderten Namen. Wenn daher beim Versuch, Ihre Daten zu importieren, ein bestimmtes Feld nicht angezeigt wird, setzen Sie sich mit Ihrem Administrator in Verbindung, um den neuen Feldnamen zu erfragen. Sie können Firmenadressfelder nur dann in Oracle CRM On Demand importieren, wenn für Ihr Unternehmen gemeinsame Adressen eingerichtet sind. Weitere Informationen zu gemeinsamen Adressen finden Sie unter Verwalten von Adressen.

Feldname für Standardfirmenadressen	Datentyp	Maximale Länge	Kommentare
Zeilen-ID	ID	15	Keine.
Firmen-ID	ID	15	Keine.
Externe ID Firma	Text	30	Keine.
Adress-ID	ID	15	Keine.
Externe ID - Adresse	Text	30	Keine.
Adresstyp	Auswahlliste	30	Die folgenden Standardadrestypen sind verfügbar: "Wohnsitz", "Büro", "Adresse (Urlaub, privat)", "Sonstige", "Fantasiadresse", "Privat", "Postanschrift", "Krankenhaus" und "Klinik".
Rechnung	Kontrollkästchen	1	Wenn der Wert für das Rechnungsfeld "J" lautet, handelt es sich bei der Adresse um eine Rechnungsadresse. Die Werte für dieses Feld lauten "J" und "N".
Versand	Kontrollkästchen	1	Wenn der Wert für das Versandfeld "J" lautet, handelt es sich bei der Adresse um eine Versandadresse. Die Werte für dieses Feld lauten "J" und "N".

## Firmenbuchfelder: Importvorbereitung

Die folgende Tabelle enthält Informationen zur Einrichtung der CSV-Datei, die vor dem Import von Firmenbüchern in Oracle CRM On Demand zu beachten sind.

**HINWEIS:** Damit Sie Firmen- oder Personenbuchdatensätze importieren können, muss Ihre Rolle die Berechtigung "Zukünftige Bücher verwalten" enthalten.

Die Informationen in diesem Abschnitt ergänzen die Richtlinien unter [Feldtyprichtlinien für das Importieren von Daten](#) (auf Seite 664). Lesen Sie zunächst unbedingt die folgenden Importinformationen, bevor Sie einen Import durchführen.

**HINWEIS:** In dieser Tabelle enthält die Spalte "Standardfeld" nur den anfänglich vorbelegten Namen eines Felds. Sie enthält keine für Ihr Unternehmen in Oracle CRM On Demand geänderten Namen. Wenn daher beim Versuch, Ihre Daten zu importieren, ein bestimmtes Feld nicht angezeigt wird, setzen Sie sich mit Ihrem

Administrator in Verbindung, um den neuen Feldnamen zu erfragen. Weitere Informationen zu zeitbasierten Buchzuweisungen finden Sie unter [Informationen zu zeitbasierten Buchzuweisungen](#) (auf Seite 407).

Standardfeldname für Buchfirmen	Datentyp	Maximale Länge	Kommentare
Buch	Zeichenfolge	150	Keine
Buch-ID	Zeichenfolge	15	Keine
Externe ID Buch	Zeichenfolge	30	Keine
Firma: ID	Zeichenfolge	15	Firmen-ID.
Firma	Zeichenfolge	100	Keine
Firmenstandort	Zeichenfolge	50	Keine
Externe ID Firma	Zeichenfolge	30	Keine
Startdatum	Datum	Keine	Das Datum, an dem die Datensatzaktivierung ausgeführt werden muss.
Enddatum	Datum	Keine	Das Datum, an dem die Datensatzaktivierung enden muss.
Zukünftiges Primär-Flag	Zeichenfolge	1	Wenn das zukünftige Primär-Flag den Wert "J" aufweist, wird bei Aktivierung des Buches für das Datenobjekt das Buch für den aktuellen Datensatz auf primär festgelegt. Dies basiert auf dem Feld "Anfangsdatum". Die Werte für dieses Feld lauten "J" und "N".

## Felder für Firmenpersonen: Importvorbereitung

Die folgende Tabelle enthält spezielle Informationen zur Einrichtung Ihrer Datensätze vor dem Import von Firmenpersonen in Oracle CRM On Demand. Sie ergänzt die Richtlinien aus dem Thema [Feldtyprichtlinien für das Importieren von Daten](#) (auf Seite 664). Lesen Sie zunächst unbedingt die folgenden Importinformationen, bevor Sie einen Import durchführen.

**HINWEIS:** In dieser Tabelle enthält die Spalte "Standardfeld" nur den anfänglich vorgelegten Namen eines Felds. Sie enthält keine für Ihr Unternehmen in Oracle CRM On Demand geänderten Namen. Wenn daher beim Versuch, Ihre Daten zu importieren, ein bestimmtes Feld nicht angezeigt wird, setzen Sie sich mit Ihrem Administrator in Verbindung, um den neuen Feldnamen zu erfragen.

Standardfeldname für Firmenpersonen	Datentyp	Maximale Länge	Kommentare
Firmen-ID	ID	15	Keine
Externe ID Firma	Text	30	Keine
Firmenname	Varchar	100	Keine
Externe ID Person	Text	30	Keine
Personenname	Text	255	Vor- und Nachname der Person
Personen-ID	ID	15	Keine
Währung	Varchar	20	Keine
Umtauschdatum	Datum	Nicht anwendbar	Keine

## Firmenmitbewerberfelder: Importvorbereitung

Die folgende Tabelle enthält spezielle Informationen zur Einrichtung Ihrer Datensätze vor dem Import von Firmenmitbewerbern in Oracle CRM On Demand. Sie ergänzt die Richtlinien aus dem Thema [Feldtyprichtlinien für das Importieren von Daten](#) (auf Seite 664). Weitere Informationen finden Sie unter [Feldtyprichtlinien für das Importieren von Daten](#). Lesen Sie unbedingt die folgenden Informationen, bevor Sie einen Import durchführen.

**HINWEIS:** In dieser Tabelle enthält die Spalte "Standardfeld" nur den anfänglich vorgelegten Namen eines Felds. Sie enthält keine für Ihr Unternehmen in Oracle CRM On Demand geänderten Namen. Wenn daher beim Versuch, Ihre Daten zu importieren, ein bestimmtes Feld nicht angezeigt wird, setzen Sie sich mit Ihrem Administrator in Verbindung, um den neuen Feldnamen zu erfragen.

Standardfeldname für Firmenmitbewerber	Datentyp	Maximale Länge	Kommentare
Firmen-ID	ID	15	Keine
Mitbewerber-ID	ID	15	Keine

Standardfeldname für Firmenmitbewerber	Datentyp	Maximale Länge	Kommentare
Diese Firma	Text	100	Steht für den übergeordneten Firmennamen
Firmenmitbewerber	Text	100	Steht für den Namen des Mitbewerbers
Externe eindeutige ID Firma	Text	30	Keine
Externe ID Mitbewerber	Text	30	Keine
ID	ID	15	Steht für die Zeilen-ID des Firmenmitbewerbers
Rolle	Auswahlliste	30	Keine
Rolle umkehren	Auswahlliste	30	Keine
Startdatum	Datum	Keine	Keine
Enddatum	Datum	Keine	Keine
Status	Text	30	Keine
Stärken	Hinweis	1999	Keine
Schwächen	Hinweis	1999	Keine
Personen-ID	ID	15	Keine
Primäre Person	Text	100	Keine
Kommentare	Hinweis	1999	Keine

## Firmenveranstaltungsfelder: Importvorbereitung

Die folgende Tabelle enthält spezifische Informationen zur Einrichtung Ihrer Datensätze vor dem Import von Firmenveranstaltungen in Oracle CRM On Demand. Sie ergänzt die Richtlinien aus dem Thema [Feldtyprichtlinien für das Importieren von Daten](#) (auf Seite 664). Lesen Sie unbedingt die folgenden Informationen, bevor Sie einen Import durchführen.

**HINWEIS:** In dieser Tabelle enthält die Spalte "Standardfeld" nur den anfänglich vorbelegten Namen eines Felds. Sie enthält keine für Ihr Unternehmen in Oracle CRM On Demand geänderten Namen. Wenn daher beim Versuch, Ihre Daten zu importieren, ein bestimmtes Feld nicht angezeigt wird, setzen Sie sich mit Ihrem Administrator in Verbindung, um den neuen Feldnamen zu erfragen.

Standardfeldname für Firmenveranstaltung	Datentyp	Maximale Länge	Kommentare
Firma	Text	50	Keine
Firmen-ID	ID	15	Keine
Externe eindeutige ID Firma	ID	15	Externe eindeutige ID der Firma
Veranstaltung	Text	50	Name der Veranstaltung
Veranstaltungs-ID	ID	15	Keine
Externe System-ID Veranstaltung	ID	15	Externe System-ID der Veranstaltung
Zeilen-ID	ID	15	Keine

### Firmenfelder: Importvorbereitung

Die folgende Tabelle enthält spezielle Informationen zur Einrichtung Ihrer Datensätze, die vor dem Import von Firmen in Oracle CRM On Demand zu beachten sind. Diese Informationen ergänzen die Richtlinien unter [Feldtyprichtlinien für das Importieren von Daten](#) (auf Seite 664). Lesen Sie zunächst unbedingt die folgenden Importinformationen, bevor Sie einen Import durchführen.

**HINWEIS:** In dieser Tabelle enthält die Spalte "Standardfeld" nur den anfänglich vorbelegten Namen eines Felds. Sie enthält keine für Ihr Unternehmen in Oracle CRM On Demand geänderten Namen. Wenn daher beim Versuch, Ihre Daten zu importieren, ein bestimmtes Feld nicht angezeigt wird, setzen Sie sich mit Ihrem Administrator in Verbindung, um den neuen Feldnamen zu erfragen.

Name Standardfirmenfeld	Datentyp	Maximale Länge	Kommentare
Firmenwährung	Auswahlliste	15	Diese Auswahlliste kann nicht bearbeitet werden. Daher müssen die von Ihnen importierten Werte den gültigen Werten genau entsprechen.
Firmenname	Text	100	Dieses Feld ist standardmäßig erforderlich (Pflichtfeld). Stellen Sie daher sicher, dass alle Datensätze in diesem Feld Werte enthalten, bevor Sie den Import durchführen.
Firmentyp	Auswahlliste	30	Gültige Standardwerte: "Interessent", "Kunde", "Partner" und "Mitbewerber"
Jahresumsatz	Währung	15	Keine
Rechnungsadresse	Auswahlliste	100	Der Wert in diesem Feld ist nur verfügbar,

Name Standardfirmenfeld	Datentyp	Maximale Länge	Kommentare
			wenn für Ihr Unternehmen gemeinsame Adressen eingerichtet sind. Dieser Wert muss mit dem Feld "Adressenname" im vorhandenen Adressdatensatz übereinstimmen. Darüber hinaus muss dieser Wert mit einem vorhandenen validierten Adressdatensatz übereinstimmen, wenn die Einstellung "Gemeinsame Adressen validieren" aktiviert ist.
Rechnungsadresse 2, 3	Text	je 100	Dieses Feld ist nicht verfügbar, wenn für Ihr Unternehmen gemeinsame Adressen eingerichtet sind.
Rechnungsadresse 1	Text	200	Eine Beschreibung der Zuordnung von Adressfeldern auf einer Land-zu-Land-Basis finden Sie unter <a href="#">Informationen zur Länder- und Adresszuordnung</a> (siehe " <a href="#">Informationen über Länder- und Adresszuordnung</a> " auf Seite 625).  Dieses Feld ist nicht verfügbar, wenn für Ihr Unternehmen gemeinsame Adressen eingerichtet sind.
Rechnungsadresse - Ort	Text	50	Dieses Feld ist nicht verfügbar, wenn für Ihr Unternehmen gemeinsame Adressen eingerichtet sind.
Rechnungsadresse - Land	Auswahlliste	30	Gültige Standardwerte sind die Namen aller Länder der Welt. Der gültige Wert für die USA lautet USA. Die Anwendung lässt die Änderung von gültigen Werten für dieses Feld nicht zu. Stellen Sie sicher, dass die Importdaten mit den für dieses Feld gültigen Werten übereinstimmen, bevor Sie den Import durchführen (siehe <a href="#">Informationen zur Länder- und Adresszuordnung</a> (siehe " <a href="#">Informationen über Länder- und Adresszuordnung</a> " auf Seite 625)).  Dieses Feld ist nicht verfügbar, wenn für Ihr Unternehmen gemeinsame Adressen eingerichtet sind.
Rechnungsadresse - Postfach/Sortierungscode	Text	30	Wenn die Datei keine US-Adressen enthält, ordnen Sie dem Feld die folgenden Adresselemente zu: "Colonia/Abschnitt", "CEDEX-Code", "Adresse 4", "URB" und "Gemeinde" (siehe <a href="#">Informationen zur Länder- und Adresszuordnung</a> (siehe " <a href="#">Informationen über Länder- und</a>

Name Standardfirmenfeld	Datentyp	Maximale Länge	Kommentare
			<p><a href="#">Adresszuordnung</a>" auf Seite 625)).</p> <p>Dieses Feld ist nicht verfügbar, wenn für Ihr Unternehmen gemeinsame Adressen eingerichtet sind.</p>
Rechnungsadresse - Region	Text	50	<p>Wenn Ihre Datei eine Adresse eines Landes außerhalb der USA enthält, ordnen Sie diesem Feld folgende Adresselemente (oder andere Entsprechungen der US-Staaten) zu: "Staat MEX", "Staat BRA", "Pfarrgemeinde", "Teilterritorium", "Insel", "Präfektur", "Gebiet", "Emirat" und "Oblast" (siehe <a href="#">Informationen zur Länder- und Adresszuordnung</a> (siehe "<a href="#">Informationen über Länder- und Adresszuordnung</a>" auf Seite 625)).</p> <p>Dieses Feld ist nicht verfügbar, wenn für Ihr Unternehmen gemeinsame Adressen eingerichtet sind.</p>
Rechnungsadresse - US-Bundesstaat	Auswahlliste	2	<p>Gültige Standardwerte: Standardabkürzung für alle US-Bundesstaaten (zwei Großbuchstaben). Die Anwendung lässt die Änderung von gültigen Werten für dieses Feld nicht zu. Stellen Sie vor dem Import sicher, dass die Importdaten einen gültigen Wert in diesem Feld enthalten.</p> <p>Dieses Feld ist nicht verfügbar, wenn für Ihr Unternehmen gemeinsame Adressen eingerichtet sind.</p>
Rechnungsadresse - PLZ	Text	30	<p>Dieses Feld ist nicht verfügbar, wenn für Ihr Unternehmen gemeinsame Adressen eingerichtet sind.</p>
Externe ID Rechnungsadresse	Text	30	<p>Wenn für Ihr Unternehmen gemeinsame Adressen aktiviert sind, entspricht der Datentyp für dieses Feld einer Auswahlliste. Der Wert für dieses Feld muss mit der externen eindeutigen ID eines vorhandenen Adressdatensatzes übereinstimmen. Darüber hinaus muss dieser Wert mit einem vorhandenen validierten Adressdatensatz übereinstimmen, wenn die Einstellung "Gemeinsame Adressen validieren" aktiviert ist.</p>

Name Standardfirmenfeld	Datentyp	Maximale Länge	Kommentare
Besuchshäufigkeit	Auswahlliste	30	Spezifisch für Oracle CRM On Demand Life Sciences Edition. Diese Auswahlliste kann bearbeitet werden.
Beschreibung	Text	16,350	Wenn in der Importdatei ein Beschreibungsfeld mehr als 16.350 Zeichen umfasst, wird es auf 16.252 Zeichen abgeschnitten. Die restlichen Zeichen werden in verknüpften Notizen eingetragen, für die jeweils eine maximale Länge von 16.350 Zeichen gilt.
Geschäftsbereich	Text	50	Keine
Externe eindeutige ID	Text	30	Keine
Furigana-Name	Text	100	Die Furigana-Entsprechung für Kanji (nur in Japanisch).
HIN	Text		Gesundheitsbranchennummer. Spezifisch für Oracle CRM On Demand Life Sciences Edition.
Branche	Auswahlliste	50	Die Anwendung lässt die Änderung von gültigen Werten für dieses Feld nicht zu. Stellen Sie vor dem Import sicher, dass die Importdaten einen gültigen Wert in diesem Feld enthalten. Alternativ kann der Administrator für Oracle CRM On Demand in Ihrem Unternehmen ein eigenes Firmenfeld erstellen, das die gültigen Werte enthält, die in Ihren Importdaten enthalten sein sollen. Dadurch können Sie die Daten statt in dieses Feld in das benutzerdefinierte Feld importieren.  Gültige Standardwerte: "Automotive", "Energie", "Financial Services", "Hochtechnologie", "Produktion", "Sonstige", "Pharmazeutik", "Einzelhandel", "Dienstleistungen" und "Telekommunikation".
Art der Beeinflussung	Text	30	Spezifisch für Oracle CRM On Demand Life Sciences Edition. Diese Auswahlliste kann bearbeitet werden.
Integrations-ID	Text	30	Keine
Letztes Besuchsdatum	UTC-Datum/-Uhrzeit	7	Spezifisch für Oracle CRM On Demand Life Sciences Edition.



Name Standardfirmenfeld	Datentyp	Maximale Länge	Kommentare
Standort	Text	50	<p>In den meisten Fällen wird dieses Feld verwendet, um doppelte Datensätze zu ermitteln. Weitere Informationen finden Sie unter <a href="#">Informationen zu Datensatzduplikaten und externen IDs</a> (siehe "Informationen über Datensatzduplikate und externe IDs" auf Seite 644).</p> <p>Um beispielsweise zwischen Hauptsitz und einer Niederlassung von Firma XYZ zu unterscheiden, überprüft die Anwendung sowohl den Firmennamen als auch den Standort, um zu ermitteln, ob der Datensatz doppelt vorkommt.</p>
Haupt-Faxnr.	Telefon	40	Keine
Haupt-Telefonnr.	Telefon	40	Keine
Marktpotenzial	Auswahlliste	30	Spezifisch für Oracle CRM On Demand Life Sciences Edition. Diese Auswahlliste kann bearbeitet werden.
Marktsegment	Text	30	Spezifisch für Oracle CRM On Demand Life Sciences Edition. Dieser Text kann bearbeitet werden.
Marktanteil	Anzahl	22	Spezifisch für Oracle CRM On Demand Life Sciences Edition.
Geändert von	Nicht anwendbar	Nicht anwendbar	Zurzeit ist es nicht möglich, den Wert dieses Felds während des Imports festzulegen. Der Wert dieses Felds wird automatisch durch die Anwendung festgelegt.
Anzahl der Mitarbeiter	Ganzzahl	Nicht anwendbar	Keine
Anzahl der Ärzte	Anzahl	Nicht anwendbar	Spezifisch für Oracle CRM On Demand Life Sciences Edition.
Verantwortlicher	E-Mail	50	<p>Die in der Datei enthaltenen Daten müssen mit der Anmelde-Benutzer-ID eines vorhandenen Oracle CRM On Demand-Benutzers übereinstimmen. Wenn ein Datensatz keinen bzw. keinen gültigen Wert für dieses Feld enthält, wird als Wert die Anmelde-Benutzer-ID des Benutzers übernommen, der den Import durchführt.</p> <p>Kann dieses Feld während der Ausführung des Import-Assistenten keinem gültigen Feld aus der Importdatei zugeordnet werden,</p>

Name Standardfirmenfeld	Datentyp	Maximale Länge	Kommentare
			dann wird der Wert des Felds "Verantwortlicher" in allen importierten Datensätzen durch die Anmelde-Benutzer-ID des Benutzers ersetzt, der den Import durchführt.
Externe ID Verantwortlicher	Text	30	Keine
Übergeordnete Firma	Text	100	Muss ein gültiger Firmenname sein.
Externe ID übergeordnete Firma	Text	30	Keine
Standort übergeordnete Firma	Text	50	Keine
Partner	Kontrollkästchen	Nicht anwendbar	Weist darauf hin, dass diese Firma ein Partner ist.
Auswahllistenwertegruppe	Text	50	Keine
Priorität	Auswahlliste	30	Gültige Standardwerte: "Niedrig", "Mittel", "Hoch"
Öffentliches Unternehmen	Kontrollkästchen	Nicht anwendbar	Dieses Feld sollte aktiviert sein, wenn es sich um ein öffentliches (im Gegensatz zu einem privaten) Unternehmen handelt.
Bewertung 1	Ganzzahl	Nicht anwendbar	Gültige Werte für dieses Feld: Null, 1, 2, 3, 4, 5.  Weitere Informationen finden Sie unter Informationen zu als Bilder angezeigten Feldern.
Bewertung 2	Ganzzahl	Nicht anwendbar	Gültige Werte für dieses Feld: Null, 1, 2, 3, 4, 5.
Bewertung 3	Ganzzahl	Nicht anwendbar	Gültige Werte für dieses Feld: Null, 1, 2, 3, 4, 5.

Name Standardfirmenfeld	Datentyp	Maximale Länge	Kommentare
Firma neu zuweisen	Kontrollkästchen	Nicht anwendbar	Weist darauf hin, dass die Firma neu zugewiesen werden muss. Beim Import werden automatisch Zuweisungsregeln für diesen Firmendatensatz in Kraft gesetzt, wenn Ihr Unternehmensadministrator oder Manager diese Funktion eingerichtet hat.
Referenz	Kontrollkästchen	Nicht anwendbar	Dieses Feld sollte aktiviert sein, wenn diese Firma eingewilligt hat, dass sie gegenüber Interessenten als Referenz angegeben werden darf.
Referenz am	Datum	Nicht anwendbar	Keine
Gebiet	Auswahlliste	25	Gültige Standardwerte: Osten, Westen, Zentral
Route	Auswahlliste	30	Spezifisch für Oracle CRM On Demand Life Sciences Edition. Diese Auswahlliste kann bearbeitet werden.
Versandadresse	Auswahlliste	100	Dieses Feld ist nur verfügbar, wenn für Ihr Unternehmen gemeinsame Adressen eingerichtet sind.  Dieser Wert muss mit dem Feld "Adressenname" im vorhandenen Adressdatensatz übereinstimmen. Darüber hinaus muss dieser Wert mit einem vorhandenen validierten Adressdatensatz übereinstimmen, wenn die Einstellung "Gemeinsame Adressen validieren" aktiviert ist.
Versandadresse 1	Text	200	Eine Beschreibung der Zuordnung von Adressfeldern auf einer Land-zu-Land-Basis finden Sie unter <a href="#">Informationen zur Länder- und Adresszuordnung</a> (siehe " <a href="#">Informationen über Länder- und Adresszuordnung</a> " auf Seite 625).  Dieses Feld ist nicht verfügbar, wenn für Ihr Unternehmen gemeinsame Adressen eingerichtet sind.
Versandadresse 2, 3	Text	je 100	Eine Beschreibung der Zuordnung von Adressfeldern auf einer Land-zu-Land-Basis finden Sie unter <a href="#">Informationen zur Länder- und Adresszuordnung</a> (siehe " <a href="#">Informationen über Länder- und Adresszuordnung</a> " auf Seite 625).

Name Standardfirmenfeld	Datentyp	Maximale Länge	Kommentare
			Dieses Feld ist nicht verfügbar, wenn für Ihr Unternehmen gemeinsame Adressen eingerichtet sind.
Versandadresse - Ort	Text	50	Dieses Feld ist nicht verfügbar, wenn für Ihr Unternehmen gemeinsame Adressen eingerichtet sind.
Versandadresse - Land	Auswahlliste	30	Gültige Standardwerte sind die Namen aller Länder der Welt. Der gültige Wert für die USA lautet USA. Die Anwendung lässt die Änderung von gültigen Werten für dieses Feld nicht zu. Stellen Sie sicher, dass die Importdaten mit den für dieses Feld gültigen Werten übereinstimmen, bevor Sie den Import durchführen (siehe <a href="#">Informationen zur Länder- und Adresszuordnung</a> (siehe " <a href="#">Informationen über Länder- und Adresszuordnung</a> " auf Seite 625)).  Dieses Feld ist nicht verfügbar, wenn für Ihr Unternehmen gemeinsame Adressen eingerichtet sind.
Versandadresse - Postfach/Sortierungscode	Text	30	Wenn die Datei keine US-Adressen enthält, ordnen Sie dem Feld die folgenden Adresselemente zu: "Colonia/Abschnitt", "CEDEX-Code", "Adresse 4", "URB" und "Gemeinde" (siehe <a href="#">Informationen zur Länder- und Adresszuordnung</a> (siehe " <a href="#">Informationen über Länder- und Adresszuordnung</a> " auf Seite 625)).  Dieses Feld ist nicht verfügbar, wenn für Ihr Unternehmen gemeinsame Adressen eingerichtet sind.
Versandadresse - Region	Text	50	Wenn Ihre Datei eine Adresse eines Landes außerhalb der USA enthält, ordnen Sie diesem Feld folgende Adresselemente (oder andere Entsprechungen der US-Staaten) zu: "Staat MEX", "Staat BRA", "Pfarrgemeinde", "Teilterritorium", "Insel", "Präfektur", "Gebiet", "Emirat" und "Oblast" (siehe <a href="#">Informationen zur Länder- und Adresszuordnung</a> (siehe " <a href="#">Informationen über Länder- und Adresszuordnung</a> " auf Seite 625)).  Dieses Feld ist nicht verfügbar, wenn für Ihr Unternehmen gemeinsame Adressen

Name Standardfirmenfeld	Datentyp	Maximale Länge	Kommentare
			eingrichtet sind.
Versandadresse - US-Bundesstaat	Auswahlliste	2	Gültige Standardwerte: Standardabkürzung für alle US-Bundesstaaten (zwei Großbuchstaben). Die Anwendung lässt die Änderung von gültigen Werten für dieses Feld nicht zu. Stellen Sie vor dem Import sicher, dass die Importdaten einen gültigen Wert in diesem Feld enthalten.  Dieses Feld ist nicht verfügbar, wenn für Ihr Unternehmen gemeinsame Adressen eingerichtet sind.
Versandadresse - PLZ	Text	30	Dieses Feld ist nicht verfügbar, wenn für Ihr Unternehmen gemeinsame Adressen eingerichtet sind.
Externe ID Lieferadresse	Text	30	Wenn für Ihr Unternehmen gemeinsame Adressen aktiviert sind, entspricht der Datentyp für dieses Feld einer Auswahlliste. Der Wert für dieses Feld muss mit der externen eindeutigen ID eines vorhandenen Adressdatensatzes übereinstimmen. Darüber hinaus muss dieser Wert mit einem vorhandenen validierten Adressdatensatz übereinstimmen, wenn die Einstellung "Gemeinsame Adressen validieren" aktiviert ist.
Quellkampagne	Auswahlliste	30	Die Kampagne, anhand derer diese Firma erstellt wurde.
Status	Auswahlliste	30	Spezifisch für Oracle CRM On Demand Life Sciences Edition. Diese Auswahlliste kann bearbeitet werden.
Ampel 1	Ganzzahl	Nicht anwendbar	Gültige Werte für dieses Feld: Null, 0, 1, 2.  Weitere Informationen finden Sie unter Informationen zu als Bilder angezeigten Feldern.
Ampel 2	Ganzzahl	Nicht anwendbar	Gültige Werte für dieses Feld: Null, 0, 1, 2.

Name Standardfirmenfeld	Datentyp	Maximale Länge	Kommentare
Ampel 3	Ganzzahl	Nicht anwendbar	Gültige Werte für dieses Feld: Null, 0, 1, 2.
Gebiet	Text	255	Keine
Website	Text	100	Es erfolgt keine Formatüberprüfung (mit Ausnahme der Länge) der für dieses Feld importierten Daten.
Umsatz bis dato	Anzahl	22	Spezifisch für Oracle CRM On Demand Life Sciences Edition.

### Firmenpartnerfelder: Importvorbereitung

Die folgende Tabelle enthält spezielle Informationen zur Einrichtung Ihrer Datensätze vor dem Import von Firmenpartnern in Oracle CRM On Demand. Diese Informationen ergänzen die Richtlinien unter [Feldtyprichtlinien für das Importieren von Daten](#) (auf Seite 664). Lesen Sie zunächst unbedingt die folgenden Importinformationen, bevor Sie einen Import durchführen.

**HINWEIS:** In dieser Tabelle enthält die Spalte "Standardfeld" nur den anfänglich vorbelegten Namen eines Felds. Sie enthält keine für Ihr Unternehmen in Oracle CRM On Demand geänderten Namen. Wenn daher beim Versuch, Ihre Daten zu importieren, ein bestimmtes Feld nicht angezeigt wird, setzen Sie sich mit Ihrem Administrator in Verbindung, um den neuen Feldnamen zu erfragen.

Standardfeldname für Firmenpartner	Datentyp	Maximale Länge	Kommentare
Firmen-ID	ID	15	Keine
Partner-ID	ID	15	Keine
Übergeordneter Firmenname	Text	100	Keine
Externe eindeutige ID Firma	Text	30	Keine
Externe ID Partner	Text	30	Keine
ID	ID	15	Keine
Rolle	Auswahlliste	30	Keine
Rolle umkehren	Auswahlliste	30	Keine
Startdatum	Datum	Keine	Keine
Enddatum	Datum	Keine	Keine

Standardfeldname für Firmenpartner	Datentyp	Maximale Länge	Kommentare
Status	Text	30	Keine
Stärken	Hinweis	1999	Keine
Schwächen	Hinweis	1999	Keine
Personen-ID	ID	15	Keine
Primäre Person	Text	100	Keine
Kommentare	Hinweis	1999	Keine

### Firmenteam-Felder: Importvorbereitung

Die folgende Tabelle enthält bestimmte Informationen zur Einrichtung Ihrer CSV-Datei, bevor Sie Firmenteams in Oracle CRM On Demand importieren. Diese Informationen ergänzen die Richtlinien unter [Feldtyprichtlinien für das Importieren von Daten](#) (auf Seite 664). Lesen Sie zunächst unbedingt die folgenden Importinformationen, bevor Sie einen Import durchführen.

**HINWEIS:** In dieser Tabelle enthält die Spalte "Standardfeld" nur den anfänglich vorbelegten Namen eines Felds. Sie enthält keine für Ihr Unternehmen in Oracle CRM On Demand geänderten Namen. Wenn daher beim Versuch, Ihre Daten zu importieren, ein bestimmtes Feld nicht angezeigt wird, setzen Sie sich mit Ihrem Administrator in Verbindung, um den neuen Feldnamen zu erfragen.

Standardname für Firmenteam-Feld	Feldtyp	Maximale Länge	Kommentare
Firmenzugriff	Auswahlliste	15	Gültige Standardwerte: "Uneingeschränkt", "Schreibgeschützt", "Bearbeiten", "Verantwortlicher".  Diese Auswahlliste kann nicht bearbeitet werden. Daher müssen die von Ihnen importierten Werte den gültigen Werten genau entsprechen.
Firmenstandort	Text	50	Keine
Firmenname	Text	100	Keine
Personenzugriff	Auswahlliste	15	Gültige Standardwerte: "Schreibgeschützt", "Bearbeiten", "Uneingeschränkt", "Kein Zugriff".  Diese Auswahlliste kann nicht bearbeitet werden. Daher müssen die von Ihnen importierten Werte den gültigen Werten genau entsprechen.

Zugriff auf Verkaufsprojekt	Auswahlliste	15	Gültige Standardwerte: "Schreibgeschützt", "Bearbeiten", "Uneingeschränkt", "Kein Zugriff".  Diese Auswahlliste kann nicht bearbeitet werden. Daher müssen die von Ihnen importierten Werte den gültigen Werten genau entsprechen.
Teamrolle	Auswahlliste	30	Gültige Standardwerte: "Verantwortlicher", "Unterstützg. d. Geschäftsleitg", "Berater", "Partner", "Sonstiges"
Benutzer-ID	Text	50	Keine
Externe ID Firma	Text	30	Keine
Externe Benutzer-ID	Text	30	Keine

### Akkreditierungsfelder: Importvorbereitung

Die folgende Tabelle enthält spezielle Informationen zur Einrichtung Ihrer CSV-Datei, die vor dem Import von Akkreditierungsdaten in Oracle CRM On Demand zu beachten sind. Diese Informationen ergänzen die Richtlinien unter [Feldtyprichtlinien für das Importieren von Daten](#) (auf Seite 664). Lesen Sie zunächst unbedingt die folgenden Importinformationen, bevor Sie einen Import durchführen.

**HINWEIS:** In dieser Tabelle enthält die Spalte "Standardfeld" nur den anfänglich vorgelegten Namen eines Felds. Sie enthält keine für Ihr Unternehmen in Oracle CRM On Demand geänderten Namen. Wenn daher beim Versuch, Ihre Daten zu importieren, ein bestimmtes Feld nicht angezeigt wird, setzen Sie sich mit Ihrem Administrator in Verbindung, um den neuen Feldnamen zu erfragen.

Standardfeldname für Akkreditierung	Feldtyp	Maximale Länge	Kommentare
Akkreditierungsgebühr	Währung	22	Keine
Akkreditierungs-ID	Text	50	Es wird empfohlen, dass die interne ID für die Akkreditierung eindeutig ist.
Verfügbar ab	Datum	7	Keine
Verfügbar bis	Datum	7	Keine
Unternehmen	Text	50	Keine
Person	Auswahlliste	15	Verwenden Sie dieses Feld, wenn die Akkreditierungsperson bereits in Oracle CRM On Demand vorhanden ist.
Währung	Auswahlliste	15	Keine
Beschreibung	Text	250	Keine



E-Mail	Text	40	Die E-Mail-Adresse für die Akkreditierungsperson.
Umtauschdatum	Datum	Nicht anwendbar	Keine
Vorname	Text	50	Verwenden Sie dieses Feld für die Eingabe des Vornamens der Akkreditierungsperson nur dann, wenn die Person nicht in Oracle CRM On Demand nicht ist.
Nachname	Text	50	Verwenden Sie dieses Feld für die Eingabe des Nachamens der Akkreditierungsperson nur dann, wenn die Person nicht in Oracle CRM On Demand vorhanden ist.
Name	Text	50	Es wird empfohlen, dass der Akkreditierungsname eindeutig ist.
Zielsetzung	Auswahlliste	50	Keine
Verantwortlicher	Auswahlliste	15	Keine
Zahlungsoptionen	Auswahlliste	30	Gültige Standardwerte: Scheck, Kreditkarte, Barzahlung und Realisierte Mittel.
Telefon	Telefon	50	Die Telefonnummer für die Akkreditierungsperson.
Primäres Produkt	Auswahlliste	15	Keine
Kategorie primäres Produkt	Auswahlliste	15	Keine
Erneuerbar	Kontrollkästchen	1	Keine
Status	Auswahlliste	30	Gültige Standardwerte: Entwurf, Geplant, Verfügbar, Veraltet und Inaktiv.
Typ	Auswahlliste	30	Gültige Standardwerte: Vertrieb, Technisch, Serviceanfrage, Installation, Upgrade, Entwurf und Sicherheit.
Gültigkeit (in Monaten)	Anzahl	22	Keine
Website	Text	100	Der URL für eine Seite mit zusätzlichen Akkreditierungsinformationen.

## Verwandte Themen

Weitere Informationen finden Sie unter folgenden Themen:

Verwalten von Oracle CRM On Demand Version 36

März 2018 **689**

- [Feldtyprichtlinien für das Importieren von Daten](#) (auf Seite 664)
- [Importieren von Daten](#) (auf Seite 859)
- Akkreditierungsfelder

## Felder für Akkreditierungsanfragen: Importvorbereitung

Die folgende Tabelle enthält spezielle Informationen zur Einrichtung Ihrer CSV-Datei, die vor dem Import von Anfragedaten für die Kursakkreditierung in Oracle CRM On Demand zu beachten sind. Diese Informationen ergänzen die Richtlinien unter [Feldtyprichtlinien für das Importieren von Daten](#) (auf Seite 664). Lesen Sie zunächst unbedingt die folgenden Importinformationen, bevor Sie einen Import durchführen.

**HINWEIS:** In dieser Tabelle enthält die Spalte "Standardfeld" nur den anfänglich vorbelegten Namen eines Felds. Sie enthält keine für Ihr Unternehmen in Oracle CRM On Demand geänderten Namen. Wenn daher beim Versuch, Ihre Daten zu importieren, ein bestimmtes Feld nicht angezeigt wird, setzen Sie sich mit Ihrem Administrator in Verbindung, um den neuen Feldnamen zu erfragen.

Standardfeldname für Akkreditierungsanfrage	Feldtyp	Maximale Länge	Kommentare
Akkreditierung - Datum	Datum	7	Keine
Akkreditierung - Name	Auswahlliste	15	Keine
Akkreditierung - Nummer	Text	50	Akkreditierungsnummern sind normalerweise eindeutig.
Akkreditierung - Status	Auswahlliste	30	Gültige Standardwerte: Angefordert, Gewährt und Abgelehnt.
Beschreibung	Text	250	Keine
Ablaufdatum	Datum	7	Keine
Zielsetzung	Auswahlliste	15	Keine
Verantwortlicher	Auswahlliste	15	Keine
Partnername	Auswahlliste	15	Keine
Plan	Auswahlliste	15	Keine
Erneuerbar	Kontrollkästchen	1	Keine
Anfragedatum	Datum	7	In diesem Feld wird standardmäßig das aktuelle Datum während der Datensatzerstellung angezeigt, jedoch können Sie es während und nach der

Datensatzerstellung ändern.

## Verwandte Themen

Weitere Informationen finden Sie unter folgenden Themen:

- [Feldtyprichtlinien für das Importieren von Daten](#) (auf Seite 664)
- [Importieren Ihrer Daten](#) (siehe "[Importieren von Daten](#)" auf Seite 859)

## Adressfelder: Importvorbereitung

Die folgende Tabelle enthält Informationen zur Einrichtung Ihrer Datensätze, die vor dem Import von Adressen in Oracle CRM On Demand zu beachten sind. Diese Informationen ergänzen die Richtlinien unter [Feldtyprichtlinien für das Importieren von Daten](#) (auf Seite 664). Lesen Sie zunächst unbedingt die folgenden Importinformationen, bevor Sie einen Import durchführen.

**HINWEIS:** In dieser Tabelle enthält die Spalte "Standardfeld" nur den anfänglich vorgelegten Namen eines Felds. Sie enthält keine für Ihr Unternehmen in Oracle CRM On Demand geänderten Namen. Wenn daher beim Versuch, Ihre Daten zu importieren, ein bestimmtes Feld nicht angezeigt wird, setzen Sie sich mit Ihrem Administrator in Verbindung, um den neuen Feldnamen zu erfragen.

Standardfeldname für Adresse	Datentyp	Maximale Länge	Kommentare
Adressenname	Text	100	Dieses Feld ist ein Pflichtfeld und muss eindeutig sein.
Land	Text	30	Keine
Adresszeile 1	Text	200	Keine
Adresszeile 2	Text	100	Keine
Adresszeile 3	Text	100	Keine
Region	Text	30	Keine
Stadt	Text	50	Keine
Region	Text	50	Keine
Postleitzahl	Text	30	Keine
Beschreibung	Text	100	Keine
Kommentare	Text	1999	Keine

Standardfeldname für Adresse	Datentyp	Maximale Länge	Kommentare
Breitengrad	Anzahl	22	Sie können diesen Feldwert für mobile Anwendungen, die Geocode-Funktionen unterstützen, verwenden, wie z.B. Oracle CRM On Demand Disconnected Mobile Sales und Oracle CRM On Demand Connected Mobile Sales.
Längengrad	Anzahl	22	Sie können diesen Feldwert für mobile Anwendungen, die Geocode-Funktionen unterstützen, verwenden, wie z.B. Oracle CRM On Demand Disconnected Mobile Sales und Oracle CRM On Demand Connected Mobile Sales.

## Zuordnungsfelder: Importvorbereitung

Die folgende Tabelle enthält spezielle Informationen zur Einrichtung Ihrer CSV-Datei, die vor dem Import von Zuordnungen in Oracle CRM On Demand zu beachten sind. Diese Informationen ergänzen die Richtlinien unter [Feldtyprichtlinien für das Importieren von Daten](#) (auf Seite 664). Lesen Sie zunächst unbedingt die folgenden Importinformationen, bevor Sie einen Import durchführen.

**HINWEIS:** In dieser Tabelle enthält die Spalte "Standardfeld" nur den anfänglich vorgelegten Namen eines Felds. Sie enthält keine für Ihr Unternehmen in Oracle CRM On Demand geänderten Namen. Wenn daher beim Versuch, Ihre Daten zu importieren, ein bestimmtes Feld nicht angezeigt wird, setzen Sie sich mit Ihrem Administrator in Verbindung, um den neuen Feldnamen zu erfragen.

Feldname für Standardzuordnungen	Datentyp	Maximale Länge	Kommentare
Zuteilungstyp	Text	30	Kein
Zuteilungsmenge	Anzahl	22	Die Menge des Produkts, die dem Vertriebsbeauftragten vom Administrator zugeordnet wird.
Verteilte Menge	Anzahl	22	Die Menge des Produkts, die der Vertriebsbeauftragte in der Zuteilungsperiode abgegeben hat.
Enddatum	Datum/Uhrzeit	7	Das letzte Datum, an dem das Produkt verteilt werden kann.
Max. Menge	Anzahl	22	Die Menge des Produkts, die der Vertriebsbeauftragte zu einem bestimmten Zeitpunkt an einen Kunden verteilen kann.

Feldname für Standardzuordnungen	Datentyp	Maximale Länge	Kommentare
Sortieren nach	Anzahl	22	Die Reihenfolge, in der dem Benutzer die Produkte in der Liste angezeigt werden.
Restmenge	Anzahl	22	Die Menge des Produkts, die dem Vertriebsbeauftragten für die Abgabe in der Zuteilungsperiode verbleibt.
Muster	Text	15	Der Produktname, der mit der Zuordnung verknüpft ist.
Anfangsdatum	Datum/Uhrzeit	7	Das Datum, an dem die Verteilung beginnt.
Musterabgabe stoppen	Boolescher Wert	1	Wenn dieses Feld gewählt wird, kann das Produkt nicht mehr verteilt werden.

### Verwandte Themen

Weitere Informationen finden Sie unter folgenden Themen:

- [Feldtyprichtlinien für das Importieren von Daten](#) (auf Seite 664)
- [Importieren von Daten](#) (auf Seite 859)

### Antragsfelder: Importvorbereitung

Die folgende Tabelle enthält spezielle Informationen zur Einrichtung Ihrer CSV-Datei, die vor dem Import von Antragsdatensätzen in Oracle CRM On Demand zu beachten sind. Diese Informationen ergänzen die Richtlinien unter [Feldtyprichtlinien für das Importieren von Daten](#) (auf Seite 664). Weitere Informationen finden Sie unter [Feldtyprichtlinien für das Importieren von Daten](#). Lesen Sie unbedingt die folgenden Informationen, bevor Sie einen Import durchführen.

**HINWEIS:** In dieser Tabelle enthält die Spalte "Standardfeld" nur den anfänglich vorbelegten Namen eines Felds. Sie enthält keine für Ihr Unternehmen in Oracle CRM On Demand geänderten Namen. Wenn daher beim Versuch, Ihre Daten zu importieren, ein bestimmtes Feld nicht angezeigt wird, setzen Sie sich mit Ihrem Administrator in Verbindung, um den neuen Feldnamen zu erfragen.

Standardname für Antragsfeld	Datentyp	Maximale Länge	Kommentare
Adresszeile 1	Varchar	200	Straße und Hausnummer des Unternehmens, das den Antrag stellt.
Adresszeile 2	Varchar	100	Kein
Adresszeile 3	Varchar	100	Kein
Ort	Varchar	50	Kein

Standardname für Antragsfeld	Datentyp	Maximale Länge	Kommentare
Land	Varchar	30	Kein
Postfach/Sortierungscode	Varchar	200	Kein
Bezirk	Varchar	50	Kein
US-Bundesstaat	Varchar	10	Kein
Postleitzahl	Varchar	30	Kein
Jährlicher Umsatz	Anzahl	22	Der Gesamtjahresumsatz des Unternehmens.
Genehmigungsstatus	Varchar	30	Der aktuelle Genehmigungsstatus des Antrags.
Genehmigungsdatum	Datum	7	Genehmigungsdatum und -uhrzeit des Antrags.
Kampagne	Varchar	15	Der Name der Kampagne, die den Partner zum Stellen des Partnerantrags motiviert hat.
Mobilitel. -Nr.	Varchar	40	Die Mobiltelefonnummer der weiterleitenden Person.
Währung	Auswahlliste	15	Keine
Aktueller Genehmiger	Varchar	15	Der Name des aktuellen Genehmigers.
E-Mail-Adresse	Varchar	100	Die E-Mail-Adresse der weiterleitenden Person.
Umtauschdatum	Datum	Nicht anwendbar	Keine
Bestehende Partnerschaften	Varchar		Die Liste der bestehenden Partnerschaften.
Erwartete Partnerschaftsvorteile	Varchar	500	Die Liste der erwarteten Vorteile aus dieser Partnerschaft.
Vorname	Varchar	50	Der Vorname der weiterleitenden Person.
Branche	Varchar	50	Die Branche, in der das Unternehmen tätig ist.
Berufsbezeichnung/Position	Varchar	75	Die Berufsbezeichnung/Position der weiterleitenden Person.
Nachname	Varchar	50	Der Nachname der weiterleitenden Person.

Standardname für Antragsfeld	Datentyp	Maximale Länge	Kommentare
Standort	Varchar	50	Der Standort des Unternehmens.
Haupt-Faxnr.	Varchar	40	Die primäre Faxnummer des Unternehmens.
Haupt-Telefonnr.	Varchar	40	Die primäre Telefonnummer, unter der das Unternehmen zu erreichen ist.
Name	Varchar	50	Der Name des Unternehmens.
Anzahl Mitarbeiter	Anzahl	22	Die Gesamtzahl der Mitarbeiter im Unternehmen.
Verantwortlicher	Varchar	15	Der Verantwortliche für den Datensatz.
Partner	Varchar	15	Der Partner, der diesem Antrag zugeordnet ist.
Partnerprogramm	Varchar	15	Der Name des Partnerprogramms, das dem Antrag zugeordnet ist.
Partnertyp	Varchar	30	Der Typ des Partners, für den der Antrag weitergeleitet wird.
Programmstufe	Varchar	30	Die dem Antrag zugeordnete Stufe des Partnerprogramms.
Zurückweisungsgrund	Varchar	30	Der Grund, aus dem der Antrag zurückgewiesen wurde.
Quelle	Varchar	30	Die Quelle, über die der Antrag gestellt wurde. Beispiel: Website, Direktversand, E-Mail usw.
Weiterleitungsstatus	Varchar	30	Der Status der Weiterleitung, wie "Nicht weitergeleitet", "Weitergeleitet" oder "Zurückgerufen".
Weiterleitungsdatum	Datum	7	Weiterleitungsdatum und -uhrzeit des Antrags.
Website	Varchar	100	Die URL-Adresse des Unternehmens.
Fax-Nr. (geschäftlich)	Varchar	40	Die Geschäftsfaxnummer der weiterleitenden Person.
Tel.-Nr. (geschäftlich)	Varchar	40	Die Geschäftstelefonnummer der weiterleitenden Person.

### Verwandte Themen

Weitere Informationen finden Sie unter folgenden Themen:

- [Feldtyprichtlinien für das Importieren von Daten](#) (auf Seite 664)
- [Importieren von Daten](#) (auf Seite 859)

## Felder für Termine/Personen: Importvorbereitung

Die folgende Tabelle enthält spezielle Informationen zur Einrichtung Ihrer CSV-Datei, die vor dem Import des Links zwischen einer Person und einem Termin in Oracle CRM On Demand zu beachten sind. Diese Informationen ergänzen die Richtlinien aus dem Abschnitt [Feldtyprichtlinien für das Importieren von Daten](#) (auf Seite 664). Lesen Sie unbedingt die folgenden Importinformationen, bevor Sie einen Import durchführen.

**HINWEIS:** In dieser Tabelle enthält die Spalte "Standardfeld" nur den anfänglich vorbelegten Namen eines Felds. Sie enthält keine für Ihr Unternehmen in Oracle CRM On Demand geänderten Namen. Wenn daher beim Versuch, Ihre Daten zu importieren, ein bestimmtes Feld nicht angezeigt wird, setzen Sie sich mit Ihrem Administrator in Verbindung, um den neuen Feldnamen zu erfragen.

Standardfeldname für Termine/Personen	Datentyp	Maximale Länge	Kommentare
Vor- und Nachname Person	Text	255	Keine
Externe ID Person	Text	30	Keine
Externe ID Termin	Text	30	Keine

### Verwandte Themen

Weitere Informationen finden Sie unter folgenden Themen:

- [Feldtyprichtlinien für das Importieren von Daten](#) (auf Seite 664)
- [Importieren Ihrer Daten](#) (siehe "[Importieren von Daten](#)" auf Seite 859)

## Felder für Termine/Benutzer: Importvorbereitung

Die folgende Tabelle enthält spezielle Informationen zur Einrichtung Ihrer CSV-Datei, die vor dem Import des Links zwischen einem Benutzer und einem Termin in Oracle CRM On Demand zu beachten sind. Diese Informationen ergänzen die Richtlinien aus dem Abschnitt [Feldtyprichtlinien für das Importieren von Daten](#) (auf Seite 664). Lesen Sie unbedingt die folgenden Importinformationen, bevor Sie einen Import durchführen.

**HINWEIS:** In dieser Tabelle enthält die Spalte "Standardfeld" nur den anfänglich vorbelegten Namen eines Felds. Sie enthält keine für Ihr Unternehmen in Oracle CRM On Demand geänderten Namen. Wenn daher beim Versuch, Ihre Daten zu importieren, ein bestimmtes Feld nicht angezeigt wird, setzen Sie sich mit Ihrem Administrator in Verbindung, um den neuen Feldnamen zu erfragen.

Standardfeldname für Termine/Personen	Datentyp	Maximale Länge	Kommentare
---------------------------------------	----------	----------------	------------



Standardfeldname für Termine/Personen	Datentyp	Maximale Länge	Kommentare
Benutzer-ID	Text	30	Keine
Externe ID Termin	Text	30	Keine
Externe Benutzer-ID	Text	30	Keine

### Verwandte Themen

Weitere Informationen finden Sie unter folgenden Themen:

- [Feldtyprichtlinien für das Importieren von Daten](#) (auf Seite 664)
- [Importieren Ihrer Daten](#) (siehe "[Importieren von Daten](#)" auf Seite 859)

### Felder für Termine, Aufgaben und Besuche: Importvorbereitung

Die folgende Tabelle enthält spezifische Informationen zur Einrichtung einer CSV-Datei, bevor Sie Termine und Aufgaben in Oracle CRM On Demand importieren. Diese Informationen ergänzen die Richtlinien unter [Feldtyprichtlinien für das Importieren von Daten](#) (auf Seite 664). Lesen Sie zunächst unbedingt die folgenden Importinformationen, bevor Sie einen Import durchführen.

**HINWEIS:** In dieser Tabelle enthält die Spalte "Standardfeld" nur den anfänglich vorgelegten Namen eines Felds. Sie enthält keine für Ihr Unternehmen in Oracle CRM On Demand geänderten Namen. Wenn daher beim Versuch, Ihre Daten zu importieren, ein bestimmtes Feld nicht angezeigt wird, setzen Sie sich mit Ihrem Administrator in Verbindung, um den neuen Feldnamen zu erfragen.

Wählen Sie das richtige Zeitformat. Wenn Sie das Zeitformat HH:MM:SS AM wählen, geben Sie in der CSV-Datei an, ob für die Daten AM oder PM gilt, um optimale Ergebnisse zu erzielen. Wenn Sie AM/PM-Zeitformate wählen, die Daten jedoch AM oder PM nicht enthalten, werden die Felder folgendermaßen verarbeitet: Wenn das HH-Feld größer als oder gleich 8 und kleiner als oder gleich 12 ist, werden diese Felder als AM betrachtet. Wenn das HH-Feld kleiner als 8 und größer als 12 ist, werden diese Felder als PM betrachtet. Beispiel: 7:00:00 wird als 7:00 PM (19 Uhr) verarbeitet, während 9:00:00 als 9:00 AM (9 Uhr) verarbeitet wird.

Feldname für Standardtermin, Aufgabe und Besuch	Datentyp	Maximale Länge	Kommentare
Firma	Text	100	Keine
Externe ID Firma	Text	30	Keine
Firmenstandort	Text	50	Keine

Feldname für Standardtermin, Aufgabe und Besuch	Datentyp	Maximale Länge	Kommentare
Aktivität	Text	100	Keine
Aktivitätswährung	Auswahlliste	15	Diese Auswahlliste kann nicht bearbeitet werden. Daher müssen die von Ihnen importierten Werte den gültigen Werten genau entsprechen.
Terminerinnerung	Auswahlliste	30	Diese Auswahlliste kann nicht bearbeitet werden. Daher müssen die von Ihnen importierten Werte den gültigen Werten genau entsprechen.
Kampagne	Text	50	Keine
Externe ID Kampagne	Text	30	Keine
Kommentare	Hinweis	250	Keine
Person	Text	255	Keine
Externe ID Person	Text	30	Keine
Beschreibung	Text	16,350	Wenn in der Importdatei ein Beschreibungsfeld mehr als 16.350 Zeichen umfasst, wird es auf 16.252 Zeichen gekürzt. Die restlichen Zeichen werden in verknüpften Notizen eingetragen, für die jeweils eine maximale Länge von 16.350 Zeichen gilt.
Fälligkeitsdatum	Datum	32	Keine Dieses Feld ist für Aufgaben verfügbar. Es ist ein standardmäßig erforderliches Feld.
Endzeit	Datum/Uhrzeit	32	Keine Dieses Feld ist für Termine verfügbar. Es ist ein standardmäßig erforderliches Feld.
Externe eindeutige ID	Text	30	Keine
Veranstaltung	Auswahlliste	50	Spezifisch für Oracle CRM On Demand Life Sciences Edition.
Mittelanforderung	Auswahlliste	30	Spezifisch für Oracle CRM On Demand High Tech Edition und Oracle CRM On Demand Partner Relationship Management Edition. Schreibgeschützt.

Feldname für Standardtermin, Aufgabe und Besuch	Datentyp	Maximale Länge	Kommentare
Integrations-ID	Text	30	Keine
Lead	Text	255	Keine
Externe ID Lead	Text	30	Keine
Standort	Text	100	Nur für Termine.
Verkaufsprojekt	Text	100	Keine
Externe ID Verkaufsprojekt	Text	30	Keine
Verantwortlicher	E-Mail	50	<p>Die in der Datei enthaltenen Daten müssen mit der Anmelde-Benutzer-ID eines vorhandenen Oracle CRM On Demand-Benutzers übereinstimmen. Wenn ein Datensatz keinen bzw. keinen gültigen Wert für dieses Feld enthält, wird als Wert die Anmelde-Benutzer-ID des Benutzers übernommen, der den Import durchführt.</p> <p>Kann dieses Feld während der Ausführung des Import-Assistenten keinem gültigen Feld aus der Importdatei zugeordnet werden, dann wird der Wert des Felds "Verantwortlicher" in allen importierten Datensätzen durch die Anmelde-Benutzer-ID des Benutzers ersetzt, der den Import durchführt.</p>
Externe ID Verantwortlicher	Text	30	Keine
Priorität	Auswahlliste	30	Dieses Feld ist standardmäßig erforderlich (Pflichtfeld). Gültige Standardwerte: "Hoch", "Mittel", "Niedrig"
Privat	Kontrollkästchen	Nicht anwendbar	Keine
Serviceanfrage	Text	64	Keine
Externe ID Serviceanfrage	Text	30	Keine
Startzeit	Datum/Uhrzeit	32	Keine Dieses Feld ist für Termine verfügbar. Es ist ein standardmäßig erforderliches Feld.

Feldname für Standardtermin, Aufgabe und Besuch	Datentyp	Maximale Länge	Kommentare
Status	Auswahlliste	30	Die folgenden Standardwerte sind gültig: "Abgeschlossen", "Übertragen", "In Bearbeitung", "Wartet auf andere Person", "Nicht gestartet"
Betreff	Text	150	Verfügbar für Aufgaben und Termine. Es ist ein standardmäßig erforderliches Feld.
Aufgabenwährung	Text	15	Diese Auswahlliste kann nicht bearbeitet werden. Daher müssen die von Ihnen importierten Werte den gültigen Werten genau entsprechen.
Aufgabenerinnerung	Datum/Uhrzeit	32	Keine.
Typ	Auswahlliste	30	Dieses Feld ist für Aufgaben und Termine verfügbar. Die folgenden Standardwerte sind gültig: "Anruf", "Korrespondenz", "Demonstration", "E-Mail", "Ereignis", "Fax", "Meeting", "Sonstige", "Persönlich", "Präsentation", "Aufgabe"

### Verwandte Themen

Weitere Informationen finden Sie unter folgenden Themen:

- [Aktivitätsfelder](#)
- [Feldtyprichtlinien für das Importieren von Daten](#) (auf Seite 664)
- [Importieren von Daten](#) (auf Seite 859)

### Anlagenfelder: Importvorbereitung

Die folgende Tabelle enthält spezifische Informationen zur Einrichtung einer CSV-Datei, bevor Sie Anlagen in Oracle CRM On Demand importieren. Diese Informationen ergänzen die Richtlinien unter [Feldtyprichtlinien für das Importieren von Daten](#) (auf Seite 664). Lesen Sie zunächst unbedingt die folgenden Importinformationen, bevor Sie einen Import durchführen.

**HINWEIS:** In dieser Tabelle enthält die Spalte "Standardfeld" nur den anfänglich vorgelegten Namen eines Felds. Sie enthält keine für Ihr Unternehmen in Oracle CRM On Demand geänderten Namen. Wenn daher beim Versuch, Ihre Daten zu importieren, ein bestimmtes Feld nicht angezeigt wird, setzen Sie sich mit Ihrem Administrator in Verbindung, um den neuen Feldnamen zu erfragen.

Standardfeldname für Anlagen	Datentyp	Maximale Länge	Kommentare
Firma	Text	100	Keine
Externe ID Firma	Text	30	Keine
Anlagenwährung	Auswahlliste	20	Diese Auswahlliste kann nicht bearbeitet werden. Daher müssen die von Ihnen importierten Werte den gültigen Werten genau entsprechen.
Vertrag	Text	30	Keine
Kundenkontakt	Text	255	Keine
Beschreibung	Text	250	Keine
Ablaufdatum	Datum	7	Keine
Externe eindeutige ID	Text	30	Keine
Installationsdatum	Datum	7	Dieses Feld wird beim Importieren von Anlagen in Oracle CRM On Demand automatisch mit dem aktuellen Datum ausgefüllt.
Integrations-ID	Text	30	Keine
Benachrichtigungsdatum	Datum	7	Spezifisch für Oracle CRM On Demand High Tech Edition.
Betriebsstatus	Text	30	Keine
Externe ID Produkt	Text	30	Keine
Produktname	Text	100	Standardmäßig erforderliches Feld.
Kaufdatum	Datum	7	Keine
Kaufpreis	Währung	15	Keine
Menge	Anzahl	15	Keine
Seriennummer	Text	100	Keine
Lieferdatum	Datum	7	Keine

Standardfeldname für Anlagen	Datentyp	Maximale Länge	Kommentare
Garantie	Text	30	Keine

### Verwandte Themen

Weitere Informationen finden Sie unter folgenden Themen:

- Verfolgen von Anlagen
- [Feldtyprichtlinien für das Importieren von Daten](#) (auf Seite 664)
- [Importieren von Daten](#) (auf Seite 859)

### Felder für gesperrte Produkte: Importvorbereitung

Die folgende Tabelle enthält spezielle Informationen zur Einrichtung der Datensätze, die vor dem Import von Datensätzen für gesperrte Produkte in Oracle CRM On Demand zu beachten sind. Diese Informationen ergänzen die Richtlinien unter [Feldtyprichtlinien für das Importieren von Daten](#) (auf Seite 664). Lesen Sie zunächst unbedingt die folgenden Importinformationen, bevor Sie einen Import durchführen.

**HINWEIS:** In dieser Tabelle enthält die Spalte "Standardfeld" nur den anfänglich vorbelegten Namen eines Felds. Sie enthält keine für Ihr Unternehmen in Oracle CRM On Demand geänderten Namen. Wenn daher beim Versuch, Ihre Daten zu importieren, ein bestimmtes Feld nicht angezeigt wird, setzen Sie sich mit Ihrem Administrator in Verbindung, um den neuen Feldnamen zu erfragen.

Feldname für gesperrtes Standardprodukt	Datentyp	Maximale Länge	Kommentare
Person	Text	15	Keine
Währung	Auswahlliste	15	Keine
Beschreibung	Text	250	Keine
Umtauschdatum	Datum	Nicht anwendbar	Keine
ID Externes System	Text	50	Keine
ID	Text	15	Keine
Indiziertes Kontrollkästchen	Boolescher Wert	1	Keine
Indizierte Währung	Währung	22	Keine
Indiziertes Datum	Datum/Uhrzeit	32	Keine
Indizierte Zahl	Anzahl	22	Keine

Feldname für gesperrtes Standardprodukt	Datentyp	Maximale Länge	Kommentare
Indizierte Auswahlliste 1	Auswahlliste	30	Keine
Indizierte Auswahlliste 2	Auswahlliste	30	Keine
Indizierte Auswahlliste 3	Auswahlliste	30	Keine
Indizierte Auswahlliste 4	Auswahlliste	30	Keine
Indizierte Auswahlliste 5	Auswahlliste	30	Keine
Verantwortlicher	Text	15	Keine
Produkt	Text	100	Keine
Person: Externe eindeutige ID	Text	50	Keine
Verantwortlicher: Externe eindeutige ID	Text	50	Keine
Produkt: Externe eindeutige ID	Text	50	Keine

## Buchbenutzerfelder: Importvorbereitung

Die folgende Tabelle enthält spezielle Informationen zur Einrichtung Ihrer CSV-Datei, die vor dem Import von Buchbenutzern in Oracle CRM On Demand zu beachten sind. Diese Informationen ergänzen die Richtlinien unter [Feldtyprichtlinien für das Importieren von Daten](#) (auf Seite 664). Lesen Sie zunächst unbedingt die folgenden Importinformationen, bevor Sie einen Import durchführen.

**HINWEIS:** In dieser Tabelle enthält die Spalte "Standardfeld" nur den anfänglich vorgelegten Namen eines Felds. Sie enthält keine für Ihr Unternehmen in Oracle CRM On Demand geänderten Namen. Wenn daher beim Versuch, Ihre Daten zu importieren, ein bestimmtes Feld nicht angezeigt wird, setzen Sie sich mit Ihrem Administrator in Verbindung, um den neuen Feldnamen zu erfragen. Weitere Informationen zur Verwendung von Büchern in Oracle CRM On Demand finden Sie unter [Buchverwaltung](#) (auf Seite 383).

Standardfeldname für Buchbenutzer	Datentyp	Maximale Länge	Kommentare
Zugriffsprofil	Zeichenfolge	100	Keine
Buchbenutzerrolle	Zeichenfolge	30	Keine

Standardfeldname für Buchbenutzer	Datentyp	Maximale Länge	Kommentare
Benutzer	Zeichenfolge	50	Dieses Feld enthält den Wert für den Alias des Benutzers.
Buchname	Zeichenfolge	150	Wenn Sie einen neuen Import durchführen, wird empfohlen, dass Sie nur einen Wert für das Feld "Buchname" oder das Feld "Buch-ID" angeben (nicht beide).
Buch-ID	Zeichenfolge	15	Wenn Sie einen neuen Import durchführen, wird empfohlen, dass Sie nur einen Wert für das Feld "Buchname" oder das Feld "Buch-ID" angeben (nicht beide).  Wenn Sie einen vorhandenen Datensatz aktualisieren, ist das Feld "Buch-ID" obligatorisch.
Benutzer-ID	Zeichenfolge	15	Wenn Sie einen vorhandenen Datensatz aktualisieren, ist das Feld "Benutzer-ID" obligatorisch.  Wenn Sie einen neuen Import durchführen, wird empfohlen, dass Sie Werte für mindestens eines der folgenden Felder angeben: "Benutzer-Anmelde-ID", "Benutzer-ID" oder "Externe Benutzer-ID".



Standardfeldname für Buchbenutzer	Datentyp	Maximale Länge	Kommentare
Externe Benutzer-ID	Zeichenfolge	30	Wenn Sie einen neuen Import durchführen, wird empfohlen, dass Sie Werte für mindestens eines der folgenden Felder angeben: "Benutzer-Anmelde-ID", "Benutzer-ID" oder "Externe Benutzer-ID".
Benutzer-Anmelde-ID	Zeichenfolge	50	Wenn Sie einen neuen Import durchführen, wird empfohlen, dass Sie Werte für mindestens eines der folgenden Felder angeben: "Benutzer-Anmelde-ID", "Benutzer-ID" oder "Externe Benutzer-ID".

## Buchfelder: Importvorbereitung

Die folgende Tabelle enthält spezielle Informationen zur Einrichtung Ihrer CSV-Datei, die vor dem Import von Büchern in Oracle CRM On Demand zu beachten sind. Diese Informationen ergänzen die Richtlinien unter [Feldtyprichtlinien für das Importieren von Daten](#) (auf Seite 664). Lesen Sie zunächst unbedingt die folgenden Importinformationen, bevor Sie einen Import durchführen.

**HINWEIS:** In dieser Tabelle enthält die Spalte "Standardfeld" nur den anfänglich vorgelegten Namen eines Felds. Sie enthält keine für Ihr Unternehmen in Oracle CRM On Demand geänderten Namen. Wenn daher beim Versuch, Ihre Daten zu importieren, ein bestimmtes Feld nicht angezeigt wird, setzen Sie sich mit Ihrem Administrator in Verbindung, um den neuen Feldnamen zu erfragen. Weitere Informationen zur Verwendung von Büchern in Oracle CRM On Demand finden Sie unter [Buchverwaltung](#) (auf Seite 383).

Standardfeldname für Bücher	Datentyp	Maximale Länge	Kommentare
Buch-ID	Zeichenfolge	15	Keine
Übergeordnetes Buch	Zeichenfolge	150	Keine
Buchtyp	Zeichenfolge	30	Keine
Kann Daten enthalten	Zeichenfolge	1	Keine

Standardfeldname für Bücher	Datentyp	Maximale Länge	Kommentare
Buchname	Zeichenfolge	150	Keine
Beschreibung	Zeichenfolge	255	Keine
Partner	Zeichenfolge	100	Wenn Sie das Feld "Partner" importieren möchten, wird auch der Import des Feldes "Standort" empfohlen.
Externe eindeutige ID	Zeichenfolge	30	Keine
Standort	Zeichenfolge	50	Dieses Feld enthält den Standort des Partners.

## Felder für Broker-Profil: Importvorbereitung

Die folgende Tabelle enthält spezielle Informationen zur Einrichtung Ihrer CSV-Datei, die vor dem Import von Broker-Profilen in Oracle CRM On Demand zu beachten sind. Diese Informationen ergänzen die Richtlinien unter [Feldtyprichtlinien für das Importieren von Daten](#) (auf Seite 664). Lesen Sie zunächst unbedingt die folgenden Importinformationen, bevor Sie einen Import durchführen.

**HINWEIS:** In dieser Tabelle enthält die Spalte "Standardfeld" nur den anfänglich vorgelegten Namen eines Feldes. Sie enthält keine für Ihr Unternehmen in Oracle CRM On Demand geänderten Namen. Wenn daher beim Versuch, Ihre Daten zu importieren, ein bestimmtes Feld nicht angezeigt wird, setzen Sie sich mit Ihrem Administrator in Verbindung, um den neuen Feldnamen zu erfragen.

Standardfeldname für Broker-Profil	Feldtyp	Maximale Länge	Kommentare
Name Broker-Profil	Text	40	Der Name des Broker-Profiles.
Broker-Profil - Jahr	Auswahlliste	30	Das Jahr, in dem das Broker-Profil gültig ist.
Unternehmen - Vergangenes und zukünftiges Wachstum	Text	250	Die Beschreibung der Unternehmenshistorie und des zukünftigen Wachstums für den Broker.
Übersicht Unternehmen	Text	250	Stellt zusätzliche Informationen zum Broker bereit.
Erstellt	Text	30	Diese Informationen werden von Oracle CRM On Demand generiert: Der Name der Person, die das Broker-Profil erstellt hat, gefolgt vom Datum.

Währung	Auswahlliste	15	Keine
Geschäftsbereich	Text	50	Keine
Faxnummer	Telefon	35	Die Faxnummer des Brokers
Umtauschdatum	Datum	Nicht anwendbar	Keine
Geändert	Text	30	Diese Informationen werden von Oracle CRM On Demand generiert: Der Name der Person, die das Broker-Profil zuletzt geändert hat, gefolgt vom Datum.
Partner	Auswahlliste	30	Der Name des Brokers.
Telefonnummer	Telefon	35	Die Telefonnummer des Brokers.
Auswahllistenwert egruppe	Text	50	Keine
Hauptadresse	Text	50	Die Hauptadresse des Brokers.
Untergeordneter Vertriebskanal	Auswahlliste	30	Die Broker-Abdeckung. Gültige Standardwerte: Global, Lokal, National, Regional und Großhändler.
Segmentierung	Auswahlliste	30	Die Broker-Segmentierung. Gültige Standardwerte: Geschäftlich, Wachstum und Einzelhandel.
Gebiet/Regionale Struktur	Text	250	Das Gebiet oder die regionale Struktur des Brokers.
Website	Text	100	Der URL für eine Seite mit zusätzlichen Informationen zum Broker-Profil.

## Verwandte Themen

Weitere Informationen finden Sie unter folgenden Themen:

- [Feldtyprichtlinien für das Importieren von Daten](#) (auf Seite 664)
- [Importieren von Daten](#) (auf Seite 859)
- [Felder für Broker-Profil](#)

## Felder für Geschäftspläne: Importvorbereitung

Die folgende Tabelle enthält spezielle Informationen zur Einrichtung Ihrer CSV-Datei, die vor dem Import von Geschäftsplanfeldern in Oracle CRM On Demand zu beachten sind. Diese Informationen ergänzen die Richtlinien unter [Feldtyprichtlinien für das Importieren von Daten](#) (auf Seite 664). Lesen Sie zunächst unbedingt die folgenden Importinformationen, bevor Sie einen Import durchführen.

**HINWEIS:** In dieser Tabelle enthält die Spalte "Standardfeld" nur den anfänglich vorbelegten Namen eines Felds. Sie enthält keine für Ihr Unternehmen in Oracle CRM On Demand geänderten Namen. Wenn daher beim Versuch, Ihre Daten zu importieren, ein bestimmtes Feld nicht angezeigt wird, setzen Sie sich mit Ihrem Administrator in Verbindung, um den neuen Feldnamen zu erfragen.

Standardfeldname für Geschäftsplan	Datentyp	Maximale Länge	Kommentare
Externe ID Firma	Text	30	Keine
Währung	Auswahlliste	20	Keine
Beschreibung	Hinweis	250	Keine
Geschäftsbereich	Text	50	Keine
Umtauschdatum	Datum	7	Keine
Notizen	Text	250	Keine
Verkaufsprojekte	Text	250	Keine
Name übergeordneter Plan	Text	15	Das Referenzfeld für die Objekt-ID des Geschäftsplans.
Periode	Text	15	Das Referenzfeld für die Objekt-ID der Periode.
Auswahllistenwertegruppe	Text	50	Keine
Planumsatz	Währung	22	Keine
Produktname	Text	15	Das Referenzfeld für die Objekt-ID des Produkts.
Status	Auswahlliste	30	Keine
Stärken	Text	250	Keine
Gefahren	Text	250	Keine
Typ	Auswahlliste	30	Keine
Schwächen	Text	250	Keine

### Verwandte Themen

Weitere Informationen finden Sie unter folgenden Themen:

- [Feldtyprichtlinien für das Importieren von Daten](#) (auf Seite 664)
- [Importieren von Daten](#) (auf Seite 859)

### Kampagnenfelder: Importvorbereitung

Die folgende Tabelle enthält spezielle Informationen zur Einrichtung Ihrer CSV-Datei, die vor dem Import von Kampagnen in Oracle CRM On Demand zu beachten sind. Diese Informationen ergänzen die Richtlinien unter [Feldtyprichtlinien für das Importieren von Daten](#) (auf Seite 664). Lesen Sie zunächst unbedingt die folgenden Importinformationen, bevor Sie einen Import durchführen.

**HINWEIS:** In dieser Tabelle enthält die Spalte "Standardfeld" nur den anfänglich vorbelegten Namen eines Felds. Sie enthält keine für Ihr Unternehmen in Oracle CRM On Demand geänderten Namen. Wenn daher beim Versuch, Ihre Daten zu importieren, ein bestimmtes Feld nicht angezeigt wird, setzen Sie sich mit Ihrem Administrator in Verbindung, um den neuen Feldnamen zu erfragen.

Standardkampagne Feldname	Datentyp	Maximale Länge	Kommentare
Tatsächliche Kosten	Währung	15	Keine
Zielgruppe	Text	2000	Keine
Budgetierte Kosten	Währung	15	Keine
Kampagnenwährung	Auswahlliste	15	Keine
E-Mail Kampagne	Text	50	Keine
Kampagnenname	Text	50	Standardmäßig erforderliches Feld.
Tel.-Nr. Kampagne	Telefon	40	Keine
Kampagnentyp	Auswahlliste	30	Gültige Standardwerte: "Anzeige", "Direktmailing", "E-Mail", "Veranstaltung - Seminar", "Veranstaltung - Messe", "Veranstaltung - Sonstige", "Liste - Gekauft", "Liste - Gemietet", "Empfehlung - Mitarbeiter", "Empfehlung - Extern", "Website", "Sonstige".
Beschreibung	Text	16,350	Wenn in der Importdatei ein Beschreibungsfeld mehr als 16.350 Zeichen umfasst, wird es auf 16.252 Zeichen gekürzt. Die restlichen Zeichen werden in verknüpften Notizen eingetragen, für die jeweils eine maximale Länge von 16.350 Zeichen gilt.
Geschäftsbereich	Text	50	Keine
Enddatum	Datum	7	Keine
Externe eindeutige ID	Text	30	Keine
Geplante Leads (Anz.)	Ganzzahl	Nicht anwendbar	Keine
Zielsetzung	Text	2000	Keine
Angebot	Text	255	Keine
Verantwortlicher	E-Mail	50	Die in der Datei enthaltenen Daten müssen mit der Anmelde-Benutzer-ID eines vorhandenen Oracle CRM On Demand-Benutzers übereinstimmen.

Standardkampagne Feldname	Datentyp	Maximale Länge	Kommentare
			<p>Wenn ein Datensatz keinen bzw. keinen gültigen Wert für dieses Feld enthält, wird als Wert die Anmelde-Benutzer-ID des Benutzers übernommen, der den Import durchführt.</p> <p>Kann dieses Feld während der Ausführung des Import-Assistenten keinem gültigen Feld aus der Importdatei zugeordnet werden, dann wird der Wert des Felds "Verantwortlicher" in allen importierten Datensätzen durch die Anmelde-Benutzer-ID des Benutzers ersetzt, der den Import durchführt.</p>
Externe ID Verantwortlicher	Text	30	Keine
Auswahllistenwertegruppe	Text	50	Keine
Umsatzziel	Währung	15	Keine
Quellcode	Text	30	Standardmäßig erforderliches Feld.
Startdatum	Datum	7	Keine
Status	Auswahlliste	30	Gültige Standardwerte: "Geplant", "Aktiv", "Abgeschlossen"

### Verwandte Themen

Weitere Informationen finden Sie unter folgenden Themen:

- [Kampagnenfelder: Importvorbereitung](#) (auf Seite 708)
- [Feldtyprichtlinien für das Importieren von Daten](#) (auf Seite 664)
- [Importieren von Daten](#) (auf Seite 859)

### Kampagnenadressaten-Felder: Importvorbereitung

Die folgende Tabelle enthält spezielle Informationen zur Einrichtung Ihrer CSV-Datei, die vor dem Import von Kampagnenadressaten in Oracle CRM On Demand zu beachten sind. Diese Informationen ergänzen die Richtlinien aus dem Abschnitt [Feldtyprichtlinien für das Importieren von Daten](#) (auf Seite 664). Lesen Sie unbedingt die folgenden Importinformationen, bevor Sie einen Import durchführen.

**HINWEIS:** In dieser Tabelle enthält die Spalte "Standardfeld" nur den anfänglich vorbelegten Namen eines Felds. Sie enthält keine für Ihr Unternehmen in Oracle CRM On Demand geänderten Namen. Wenn daher beim Versuch, Ihre Daten zu importieren, ein bestimmtes Feld nicht angezeigt wird, setzen Sie sich mit Ihrem

Administrator in Verbindung, um den neuen Feldnamen zu erfragen. Zum Importieren der Felder für den Kampagnenempfänger müssen mindestens "Externe ID Person" und "Kampagnenname" angegeben sein.

Standardfeldname für Produktkategorie	Datentyp	Maximale Länge
Lieferstatus	Text	30
Antwortstatus	Text	30
Kampagnenname	Text	100
Vor- und Nachname Person	Text	255
Externe ID Kampagne	Text	30
Externe ID Person	Text	30
Beschreibung	Text	250

## Zertifizierungsfelder: Importvorbereitung

Die folgende Tabelle enthält spezielle Informationen zur Einrichtung Ihrer CSV-Datei, die vor dem Import von Zertifizierungsdaten in Oracle CRM On Demand zu beachten sind. Diese Informationen ergänzen die Richtlinien unter [Feldtyprichtlinien für das Importieren von Daten](#) (auf Seite 664). Lesen Sie zunächst unbedingt die folgenden Importinformationen, bevor Sie einen Import durchführen.

**HINWEIS:** In dieser Tabelle enthält die Spalte "Standardfeld" nur den anfänglich vorbelegten Namen eines Felds. Sie enthält keine für Ihr Unternehmen in Oracle CRM On Demand geänderten Namen. Wenn daher beim Versuch, Ihre Daten zu importieren, ein bestimmtes Feld nicht angezeigt wird, setzen Sie sich mit Ihrem Administrator in Verbindung, um den neuen Feldnamen zu erfragen.

Standardfeldname für Zertifizierung	Feldtyp	Maximale Länge	Kommentare
Verfügbar ab	Datum	7	Keine
Verfügbar bis	Datum	7	Keine
Zertifizierung - Gebühr	Währung	22	Keine
Zertifizierung - ID	Text	50	Es wird empfohlen, dass die interne ID für die Zertifizierung eindeutig ist.
Firma	Text	50	Keine
Person	Auswahlliste	15	Verwenden Sie dieses Feld, wenn die Zertifizierungsperson bereits in Oracle CRM On Demand vorhanden ist.
Beschreibung	Text	250	Keine
E-Mail	Text	50	Die E-Mail-Adresse für die Zertifizierungsperson.

Vorname	Text	50	Verwenden Sie dieses Feld zur Eingabe des Vornamens der Zertifizierungsperson nur, wenn die Person nicht in Oracle CRM On Demand vorhanden ist.
Nachname	Text	50	Verwenden Sie dieses Feld zur Eingabe des Nachnamens der Zertifizierungsperson nur, wenn die Person nicht in Oracle CRM On Demand vorhanden ist.
Name	Text	50	Der Name der Zertifizierung.
Zielsetzung	Auswahlliste	15	Keine
Verantwortlicher	Auswahlliste	30	Keine
Zahlungsoptionen	Auswahlliste	30	Gültige Standardwerte: Scheck, Kreditkarte, Barzahlung und Realisierte Mittel.
Telefon	Telefon	40	Die Telefonnummer für die Zertifizierungsperson.
Produkt primär	Auswahlliste	15	Keine
Produkt primär - Kategorie	Auswahlliste	15	Keine
Erneuerbar	Kontrollkästchen	1	Keine
Status	Auswahlliste	30	Gültige Standardwerte: Entwurf, Geplant, Verfügbar, Veraltet und Inaktiv.
Typ	Auswahlliste	30	Gültige Standardwerte: Vertriebsberatung, Service, Technisch, Serviceanfrage, Installation, Upgrade, Design und Sicherheit.
Gültigkeit (in Monaten)	Anzahl	22	Keine
Website	Text	100	Der URL zu einer Seite mit zusätzlichen Zertifizierungsinformationen.

### Verwandte Themen

Weitere Informationen finden Sie unter folgenden Themen:

- [Feldtyprichtlinien für das Importieren von Daten](#) (auf Seite 664)
- [Importieren Ihrer Daten](#) (siehe "[Importieren von Daten](#)" auf Seite 859)
- [Felder für Zertifizierungen](#)



## Felder für Zertifizierungsanfragen: Importvorbereitung

Die folgende Tabelle enthält spezielle Informationen zur Einrichtung Ihrer CSV-Datei, die vor dem Import von Zertifizierungsanfragedaten in Oracle CRM On Demand zu beachten sind. Diese Informationen ergänzen die Richtlinien unter [Feldtyprichtlinien für das Importieren von Daten](#) (auf Seite 664). Lesen Sie zunächst unbedingt die folgenden Importinformationen, bevor Sie einen Import durchführen.

**HINWEIS:** In dieser Tabelle enthält die Spalte "Standardfeld" nur den anfänglich vorbelegten Namen eines Felds. Sie enthält keine für Ihr Unternehmen in Oracle CRM On Demand geänderten Namen. Wenn daher beim Versuch, Ihre Daten zu importieren, ein bestimmtes Feld nicht angezeigt wird, setzen Sie sich mit Ihrem Administrator in Verbindung, um den neuen Feldnamen zu erfragen.

Standardfeldname für Zertifizierungsanfrage	Feldtyp	Maximale Länge	Kommentare
Kandidat - Name	Auswahlliste	15	Keine
Kandidat - Datum	Datum	7	Keine
Zertifizierungsname	Auswahlliste	15	Keine
Zertifizierungsnummer	Text	50	Zertifizierungsnummern sind normalerweise eindeutig.
Zertifizierungsstatus	Auswahlliste	30	Gültige Standardwerte: Angefordert, Gewährt und Abgelehnt.
Währung	Auswahlliste	15	Keine
Beschreibung	Text	250	Keine
Umtauschdatum	Datum	Nicht anwendbar	Keine
Ablaufdatum	Datum	7	Keine
Zielsetzung	Auswahlliste	15	Keine
Verantwortlicher	Auswahlliste	15	Keine
Plan	Auswahlliste	15	Keine
Anfragedatum	Datum	7	In diesem Feld wird standardmäßig das aktuelle Datum während der Datensatzerstellung angezeigt, jedoch können Sie es während und nach der Datensatzerstellung ändern.
Erneuerbar	Kontrollkästchen	1	Keine

## Verwandte Themen

Weitere Informationen finden Sie unter folgenden Themen:

- [Feldtyprichtlinien für das Importieren von Daten](#) (auf Seite 664)
- [Importieren von Daten](#) (auf Seite 859)
- Zertifizierungsfelder

## Anspruchsfelder: Importvorbereitung

Die folgende Tabelle enthält spezielle Informationen zur Einrichtung Ihrer CSV-Datei, die vor dem Import von Anspruchsdaten in Oracle CRM On Demand zu beachten sind. Diese Informationen ergänzen die Richtlinien unter [Feldtyprichtlinien für das Importieren von Daten](#) (auf Seite 664). Lesen Sie zunächst unbedingt die folgenden Importinformationen, bevor Sie einen Import durchführen.

**HINWEIS:** In dieser Tabelle enthält die Spalte "Standardfeld" nur den anfänglich vorgelegten Namen eines Felds. Sie enthält keine für Ihr Unternehmen in Oracle CRM On Demand geänderten Namen. Wenn daher beim Versuch, Ihre Daten zu importieren, ein bestimmtes Feld nicht angezeigt wird, setzen Sie sich mit Ihrem Administrator in Verbindung, um den neuen Feldnamen zu erfragen. Dieses Thema ist spezifisch für die Oracle CRM On Demand Financial Services Edition.

Die Informationen in der folgenden Tabelle sind nur für Anspruchsdaten gültig.

Feldname für Anspruch	Datentyp	Maximale Länge	Kommentare
Arbeitsfähig	Auswahlliste	30	Keine
Adresse	Text	200	Keine
Adresszeile 1	Text	100	Keine
Adresszeile 2	Text	100	Keine
Haftungsbetrag	Währung	22	Keine
Schadensbetrag	Währung	22	Keine
Bei Fehler	Auswahlliste	30	Keine
Firma	Text	15	Das mit diesem Datensatz verknüpfte externe Institut (Firma).
Firma: Externe System-ID	Text	30	Keine
Schadenskategorie	Auswahlliste	30	Keine
Stadt	Text	50	Keine
Anspruchsnummer	Text	50	Das vordefinierte Feld für den entsprechenden Datensatz.
Mitarbeiterklasse	Auswahlliste	30	Keine
Abschlussdatum	Datum	Nicht anwendbar	Keine

Feldname für Anspruch	Datentyp	Maximale Länge	Kommentare
Kommentare	Text	250	Keine
Externe System-ID Unternehmen	Text	30	Auch externe eindeutige ID genannt.
Bedingungen	Text	50	Keine
Person	Text	15	Keine
Externe System-ID Person	Text	30	Keine
Land	Text	30	Keine
Kreis	Text	50	Keine
Währungscode	Auswahlliste	20	Keine
Datum der Kenntnisnahme des Anspruchs durch Arbeitgeber	Datum	Nicht anwendbar	Keine
Datum der Kenntnisnahme der Verletzung durch Arbeitgeber	Datum	Nicht anwendbar	Keine
Geschäftsbereich	Text	50	Keine
Anzahl verletzte Mitarbeiter	Zahl	22	Keine
Ereignisnummer	Text	50	Keine
Umtauschdatum	Datum	Nicht anwendbar	Keine
ID Externes System	Text	50	Keine
Extern zuletzt aktualisiert	Datum/Uhrzeit	Nicht anwendbar	Keine
Externe Quelle	Text	50	Keine
Name des Krankenhauses	Text	50	Keine
Haushalt	Text	15	Keine
Externe System-ID Haushalt	Text	30	Keine
Verletzt während der Arbeitszeit	Auswahlliste	30	Keine
Schadensart	Auswahlliste	30	Keine
Haftungsquelle	Auswahlliste	30	Keine
Geschäftszweig	Auswahlliste	30	Keine
Schadensort	Auswahlliste	30	Keine

Feldname für Anspruch	Datentyp	Maximale Länge	Kommentare
Schadensschlüssel	Auswahlliste	30	Keine
Schadensdatum und -zeit	Datum/Uhrzeit	Nicht anwendbar	Keine
Schadensbeschreibung	Text	16,350	Wenn in der Importdatei ein Beschreibungsfeld mehr als 16.350 Zeichen umfasst, wird es auf 16.252 Zeichen gekürzt.
Schadenstyp	Auswahlliste	30	Keine
Code für medizinische Verletzung	Auswahlliste	30	Keine
Verantwortlicher	Text	15	Keine
Externe System-ID Verantwortlicher	Text	30	Keine
Verletzter Körperteil	Auswahlliste	30	Keine
Anzahl verletzte Personen	Zahl	22	Keine
Auswahllistenwertegruppe	Text	50	Keine
Ort der Verletzung	Auswahlliste	30	Keine
Polizei	Text	50	Keine
Polizeiberichtsnummer	Text	50	Keine
Police	Text	50	Das vordefinierte Feld für den entsprechenden Datensatz.
Externe System-ID Police	Text	50	Die externe eindeutige ID der Police, die mit diesem Datensatz verknüpft ist.
Postleitzahl	Text	30	Keine
Region	Text	50	Keine
Beziehung zur versicherten Person	Auswahlliste	30	Keine
Berichtsdatum	Datum	Nicht anwendbar	Keine
Berichtsnummer	Text	50	Keine
Berichtet von	Auswahlliste	30	Keine
Kontaktdaten des Berichtenden	Text	50	Keine

Feldname für Anspruch	Datentyp	Maximale Länge	Kommentare
Region	Text	10	Keine
Status	Auswahlliste	30	Keine
Todeszeitpunkt	Datum/Uhrzeit	Nicht anwendbar	Keine
Verletzungsart	Auswahlliste	30	Keine

### Verwandte Themen

Weitere Informationen finden Sie unter folgenden Themen:

- [Feldtyprichtlinien für das Importieren von Daten](#) (auf Seite 664)
- [Importieren von Daten](#) (auf Seite 859)

### Personenadressfelder: Importvorbereitung

Die folgende Tabelle enthält spezielle Informationen zur Einrichtung Ihrer CSV-Datei vor dem Import von Personenadressen in Oracle CRM On Demand.

Diese Informationen ergänzen die Richtlinien unter [Feldtyprichtlinien für das Importieren von Daten](#) (auf Seite 664). Lesen Sie zunächst unbedingt die folgenden Importinformationen, bevor Sie einen Import durchführen.

**HINWEIS:** In dieser Tabelle enthält die Spalte "Standardfeld" nur den anfänglich vorgelegten Namen eines Felds. Sie enthält keine für Ihr Unternehmen in Oracle CRM On Demand geänderten Namen. Wenn daher beim Versuch, Ihre Daten zu importieren, ein bestimmtes Feld nicht angezeigt wird, setzen Sie sich mit Ihrem Administrator in Verbindung, um den neuen Feldnamen zu erfragen. Sie können Personenadressfelder nur dann in Oracle CRM On Demand importieren, wenn für Ihr Unternehmen gemeinsame Adressen eingerichtet sind. Weitere Informationen zu gemeinsamen Adressen finden Sie unter [Verwalten von Adressen](#).

Standardfeldname für Personenadressen	Datentyp	Maximale Länge	Kommentare
Zeilen-ID	ID	15	Keine.
Personen-ID	ID	15	Keine.
Externe ID Person	Text	30	Keine.
Adress-ID	ID	15	Keine.
Externe ID - Adresse	Text	30	Keine

Standardfeldname für Personenadressen	Datentyp	Maximale Länge	Kommentare
Adresstyp	Auswahlliste	30	Die folgenden Standardadrestypen sind verfügbar: "Wohnsitz", "Büro", "Adresse (Urlaub, privat)", "Sonstige", "Fantasieadresse", "Privat", "Postanschrift", "Krankenhaus" und "Klinik".
Primär	Kontrollkästchen	1	Wenn der Wert für das primäre Feld "J" lautet, handelt es sich bei der Adresse um eine Hauptadresse. Die Werte für dieses Feld lauten "J" und "N".

## Personenbuchfelder: Importvorbereitung

Die folgende Tabelle enthält spezielle Informationen zur Einrichtung der CSV-Datei, die vor dem Import von Personenbüchern in Oracle CRM On Demand zu beachten sind.

**HINWEIS:** Damit Sie Firmen- oder Personenbuchdatensätze importieren können, muss Ihre Rolle die Berechtigung "Zukünftige Bücher verwalten" enthalten.

Diese Informationen ergänzen die Richtlinien unter [Feldtyprichtlinien für das Importieren von Daten](#) (auf Seite 664). Lesen Sie zunächst unbedingt die folgenden Importinformationen, bevor Sie einen Import durchführen.

**HINWEIS:** In dieser Tabelle enthält die Spalte "Standardfeld" nur den anfänglich vorbelegten Namen eines Felds. Sie enthält keine für Ihr Unternehmen in Oracle CRM On Demand geänderten Namen. Wenn daher beim Versuch, Ihre Daten zu importieren, ein bestimmtes Feld nicht angezeigt wird, setzen Sie sich mit Ihrem Administrator in Verbindung, um den neuen Feldnamen zu erfragen. Weitere Informationen zu zeitbasierten Buchzuweisungen finden Sie unter [Informationen zu zeitbasierten Buchzuweisungen](#) (auf Seite 407).

Standardfeldname für Buchpersonen	Datentyp	Maximale Länge	Kommentare
Name	Zeichenfolge	150	Wenn Sie einen neuen Import durchführen, wird empfohlen, dass Sie

Standardfeldname für Buchpersonen	Datentyp	Maximale Länge	Kommentare
			<p>einen Wert für das Feld "Name" oder das Feld "Buch-ID" angeben (nicht beide).</p> <p>Wenn Sie einen vorhandenen Datensatz aktualisieren, ist das Feld "Name" optional.</p>
Buch-ID	Zeichenfolge	15	<p>Wenn Sie einen neuen Import durchführen, wird empfohlen, dass Sie einen Wert für das Feld "Name" oder das Feld "Buch-ID" angeben (nicht beide).</p> <p>Wenn Sie einen vorhandenen Datensatz aktualisieren, ist das Feld "Buch-ID" obligatorisch.</p>
Externe ID Buch	Zeichenfolge	30	Keine
Person: ID	Zeichenfolge	15	Die Personen-ID ist die Zeilen-ID der Person.
Externe ID Person	Zeichenfolge	30	Keine
Startdatum	Datum	Keine	Das Datum, an dem die Datensatzaktivierung ausgeführt werden muss.
Enddatum	Datum	Keine	Das Datum, an dem die Datensatzaktivierung enden muss.

Standardfeldname für Buchpersonen	Datentyp	Maximale Länge	Kommentare
Zukünftiges Primär-Flag	Zeichenfolge	1	Wenn das zukünftige Primär-Flag den Wert "J" aufweist, wird bei Aktivierung des Buches für das Datenobjekt das Buch für den aktuellen Datensatz als primär festgelegt. Dies basiert auf dem Feld "Anfangsdatum". Die Werte für dieses Feld lauten "J" und "N".

## Personenfelder: Importvorbereitung

Wenn Sie für Firmen und Personen getrennte Dateien importieren müssen, beginnen Sie mit den Firmen, und importieren Sie dann die Personen. Überprüfen Sie, ob die Personenimportdatei gültige Firmennamen aus der Firmenimportdatei enthält.

Wenn Sie nur eine Personenimportdatei haben, werden die Firmendatensätze anhand der Firmennamen erstellt, die im Feld "Firmenname" der Personenimportdatei enthalten sind. Enthält der Personendatensatz eine alternative Adresse, erstellt Oracle CRM On Demand eine neue Firma und fügt die alternative Adresse in das Feld für die Lieferadresse ein. Das Feld für die Rechnungsadresse bleibt leer.

Wenn derselben Firma mehrere Personen zugeordnet sind, werden die Adressfelder der Firma mit den Werten der zweiten Adresse belegt, die im ersten importierten Personendatensatz vorgefunden werden. Enthält dieser erste importierte Personendatensatz keine zweite Adresse, *wohl aber* die nachfolgenden Datensätze, so bleiben dennoch die Adressfelder der Firma leer, da nur der erste importierte Personendatensatz maßgeblich für die die Werte der Firmenadressfelder ist. Wenn Sie daher nur eine Personendatei importieren, sollten Sie vor dem eigentlichen Import die Daten nach Firmennamen sortieren und dann sicherstellen, dass der erste Personendatensatz pro Firma die Adresse enthält, die Sie für die Firma verwenden möchten.

Die folgende Tabelle enthält spezielle Informationen zur Einrichtung Ihrer CSV-Datei, die vor dem Import von Personen in Oracle CRM On Demand zu beachten sind. Diese Informationen ergänzen die Richtlinien unter [Feldtyprichtlinien für das Importieren von Daten](#) (auf Seite 664). Lesen Sie zunächst unbedingt die folgenden Importinformationen, bevor Sie einen Import durchführen.

**HINWEIS:** In dieser Tabelle enthält die Spalte "Standardfeld" nur den anfänglich vorbelegten Namen eines Felds. Sie enthält keine für Ihr Unternehmen in Oracle CRM On Demand geänderten Namen. Wenn daher beim Versuch, Ihre Daten zu importieren, ein bestimmtes Feld nicht angezeigt wird, setzen Sie sich mit Ihrem Administrator in Verbindung, um den neuen Feldnamen zu erfragen.

Standardfeldname für Person	Datentyp	Maximale Länge	Kommentare
-----------------------------	----------	----------------	------------



Standardfeldname für Person	Datentyp	Maximale Länge	Kommentare
Firma	Text	100	Der Text in diesem Feld gehört zu der Art von Feldern, mit denen ein vorhandener Firmendatensatz gefunden werden kann. Wenn kein Treffer ermittelt wurde, wird er als Firmenname für den im Rahmen des Personenimports neu erstellten Firmendatensatz verwendet. Weitere Informationen finden Sie unter <a href="#">Informationen zu Datensatzduplikaten und externen IDs</a> (siehe " <a href="#">Informationen über Datensatzduplikate und externe IDs</a> " auf Seite 644).
Externe ID Firma	Text	30	Keine
Firmenstandort	Text	50	Der Text in diesem Feld gehört zu der Art von Feldern, mit denen ein vorhandener Firmendatensatz gefunden werden kann. Weitere Informationen finden Sie unter <a href="#">Informationen zu Datensatzduplikaten und externen IDs</a> (siehe " <a href="#">Informationen über Datensatzduplikate und externe IDs</a> " auf Seite 644).
Name Assistent/in	Text	50	Keine
Tel.-Nr. Assistent/in	Telefon	40	Keine
Beste Anrufzeit	Auswahlliste	30	Standardwerte sind "Früher Nachmittag", "Früher Morgen", "Abend", "Später Nachmittag", "Vormittag" und "Samstag". Spezifisch für Oracle CRM On Demand Life Sciences Edition. Diese Auswahlliste kann bearbeitet werden.
Code für Sperrgrund	Auswahlliste	30	Standardwerte: Geschäft, Nicht anzeigen, Nicht versenden, Personalabteilung, Rechtspflege. Diese Auswahlliste kann bearbeitet werden.
Besuchshäufigkeit	Auswahlliste	30	Standardwerte sind "Nicht gesehen", "1-2 Mal/Jahr", "3-4 Mal/Jahr" und ">5 Mal/Jahr". Spezifisch für Oracle CRM On Demand Life Sciences Edition. Diese Auswahlliste kann bearbeitet werden.
Mobiltel.-Nr.	Telefon	40	Keine

Standardfeldname für Person	Datentyp	Maximale Länge	Kommentare
Kunde seit Datum	Datum	Nicht anwendbar	Dieses Feld wird automatisch ausgefüllt, wenn der Wert "Kunde" im Dropdown-Menü "Personentyp" gewählt wird.
Personenadresse	Auswahlliste	100	Dieses Feld ist nur verfügbar, wenn für Ihr Unternehmen gemeinsame Adressen eingerichtet sind.  Dieser Wert muss mit dem Feld "Adressenname" im vorhandenen Adressdatensatz übereinstimmen. Darüber hinaus muss dieser Wert mit einem vorhandenen validierten Adressdatensatz übereinstimmen, wenn die Einstellung "Gemeinsame Adressen validieren" aktiviert ist.
Personenadresse 1	Text	200	Eine Beschreibung der Zuordnung von Adressfeldern auf einer Land-zu-Land-Basis finden Sie unter <a href="#">Informationen zur Länder- und Adresszuordnung</a> (siehe " <a href="#">Informationen über Länder- und Adresszuordnung</a> " auf Seite 625).  Dieses Feld ist nicht verfügbar, wenn für Ihr Unternehmen gemeinsame Adressen eingerichtet sind.
Personenadresse 2, 3	Text	je 100	Eine Beschreibung der Zuordnung von Adressfeldern auf einer Land-zu-Land-Basis finden Sie unter <a href="#">Informationen zur Länder- und Adresszuordnung</a> (siehe " <a href="#">Informationen über Länder- und Adresszuordnung</a> " auf Seite 625).  Dieses Feld ist nicht verfügbar, wenn für Ihr Unternehmen gemeinsame Adressen eingerichtet sind.
Person - Ort	Text	50	Dieses Feld ist nicht verfügbar, wenn für Ihr Unternehmen gemeinsame Adressen eingerichtet sind.
Person - Land	Auswahlliste	30	Standardwerte sind die Namen aller Länder der Welt. Der gültige Wert für die USA lautet USA. Die Anwendung lässt die Änderung von gültigen Werten für dieses Feld nicht zu. Stellen Sie sicher, dass die Importdaten mit den für dieses Feld gültigen Werten übereinstimmen, bevor Sie den Import durchführen (siehe <a href="#">Informationen zur</a>

Standardfeldname für Person	Datentyp	Maximale Länge	Kommentare
			<p><a href="#">Länder- und Adresszuordnung</a> (siehe <a href="#">"Informationen über Länder- und Adresszuordnung"</a> auf Seite 625)).</p> <p>Dieses Feld ist nicht verfügbar, wenn für Ihr Unternehmen gemeinsame Adressen eingerichtet sind.</p>
Person - Währung	Auswahlliste	20	Diese Auswahlliste kann nicht bearbeitet werden. Daher müssen die von Ihnen importierten Werte den gültigen Werten genau entsprechen.
Person - Postfach/Sortierungscod	Text	50	<p>Wenn die Datei keine US-Adressen enthält, ordnen Sie dem Feld die folgenden Adresselemente zu: "Colonia/Abschnitt", "CEDEX-Code", "Adresse 4", "URB" und "Gemeinde" (siehe <a href="#">Informationen zur Länder- und Adresszuordnung</a> (siehe <a href="#">"Informationen über Länder- und Adresszuordnung"</a> auf Seite 625)).</p> <p>Dieses Feld ist nicht verfügbar, wenn für Ihr Unternehmen gemeinsame Adressen eingerichtet sind.</p>
Person - Region	Text	50	<p>Wenn Ihre Datei eine Adresse eines Landes außerhalb der USA enthält, ordnen Sie diesem Feld folgende Adresselemente (oder andere Entsprechungen der US-Staaten) zu: "Staat MEX", "Staat BRA", "Pfarrgemeinde", "Teilterritorium", "Insel", "Präfektur", "Gebiet", "Emirat" und "Oblast" (siehe <a href="#">Informationen zur Länder- und Adresszuordnung</a> (siehe <a href="#">"Informationen über Länder- und Adresszuordnung"</a> auf Seite 625)).</p> <p>Dieses Feld ist nicht verfügbar, wenn für Ihr Unternehmen gemeinsame Adressen eingerichtet sind.</p>
Personentyp	Auswahlliste	30	Gültige Standardwerte: "Interessent", "Kunde", "Partner" und "Wettbewerber"

Standardfeldname für Person	Datentyp	Maximale Länge	Kommentare
Person - US-Bundesstaat	Auswahlliste	2	Gültige Standardwerte: Standardabkürzung für alle US-Bundesstaaten (zwei Großbuchstaben). Die Anwendung lässt die Änderung von gültigen Werten für dieses Feld nicht zu. Stellen Sie vor dem Import sicher, dass die Importdaten einen gültigen Wert in diesem Feld enthalten.  Dieses Feld ist nicht verfügbar, wenn für Ihr Unternehmen gemeinsame Adressen eingerichtet sind.
Person - Postleitzahl	Text	30	Dieses Feld ist nicht verfügbar, wenn für Ihr Unternehmen gemeinsame Adressen eingerichtet sind.
Credit Score	Anzahl	22	Spezifisch für Oracle CRM On Demand Financial Services Edition.
Währung	Auswahlliste	15	Diese Auswahlliste kann nicht bearbeitet werden. Daher müssen die von Ihnen importierten Werte den gültigen Werten genau entsprechen.
Aktueller Investment-Mix	Auswahlliste	30	Die Standardwerte sind "Aggressiv", "Mittel" und "Konservativ". Spezifisch für Oracle CRM On Demand Financial Services Edition. Diese Auswahlliste kann bearbeitet werden.
Kunden-ID	Text	11	Spezifisch für Oracle CRM On Demand Financial Services Edition.
Geburtsdatum	Datum	7	Spezifisch für Oracle CRM On Demand Financial Services Edition.
Akademischer Grad	Auswahlliste	30	Standardwerte sind "Dr. phil.", "Dr. med.", "Doktor der Zahnmedizin", "MBA", "Eing. Krankenschwester", "R.T.", "Eingetragener Apotheker", "Master of Science", "Zahnarzt", "LPN" und "Master of Public Health". Spezifisch für Oracle CRM On Demand Life Sciences Edition. Diese Auswahlliste kann bearbeitet werden.
Abteilung	Text	75	Keine

Standardfeldname für Person	Datentyp	Maximale Länge	Kommentare
Beschreibung	Text	16,350	Wenn in der Importdatei ein Beschreibungsfeld mehr als 16.350 Zeichen umfasst, wird es auf 16.252 Zeichen gekürzt. Die restlichen Zeichen werden in verknüpften Notizen eingetragen, für die jeweils eine maximale Länge von 16.350 Zeichen gilt.
Geschäftsbereich	Text	50	Keine
E-Mail	Text	100	Wenn das Kontrollkästchen "Unicodezeichen in E-Mail-Feldern zulassen" im Unternehmensprofil ausgewählt ist, sind die meisten Unicode-Zeichen (UTF-8) zulässig.  Weitere Informationen zum Kontrollkästchen "Unicodezeichen in E-Mail-Feldern zulassen" finden Sie unter <a href="#">Konfigurieren von Unternehmenseinstellungen</a> (auf Seite 22).  Informationen zu den Zeichen, die für die Verwendung in E-Mail-Adressen unterstützt werden, finden Sie unter Informationen zu Sonderzeichen in E-Mail-Adressen.
Erfahrungsstufe	Auswahlliste	30	Die Standardwerte sind "Keine", "Eingeschränkt", "Gut" und "Umfangreich". Spezifisch für Oracle CRM On Demand Financial Services Edition. Diese Auswahlliste kann bearbeitet werden.
Externe eindeutige ID	Text	30	Keine
Vorname	Text	50	Dieses Feld ist standardmäßig erforderlich (Pflichtfeld). Stellen Sie vor dem Import sicher, dass dieses Feld in allen Datensätzen einen Wert enthält.
Vorname Furigana	Text	50	Die Furigana-Entsprechung für Kanji (nur in Japanisch).
Nachname Furigana	Text	50	Die Furigana-Entsprechung für Kanji (nur in Japanisch).

Standardfeldname für Person	Datentyp	Maximale Länge	Kommentare
Geschlecht	Auswahlliste	1	Standardwerte sind "W" und "M". Diese Auswahlliste kann bearbeitet werden. Spezifisch für Oracle CRM On Demand Financial Services Edition.
Tel.-Nr. (privat)	Telefon	40	Keine
Immobilienwert	Währung	15	Spezifisch für Oracle CRM On Demand Financial Services Edition.
Integrations-ID	Text	30	Keine
Investitionszeitraum	Auswahlliste	30	Standardwerte sind "Kurzfristig", "Mittelfristig" und "Langfristig". Diese Auswahlliste kann bearbeitet werden. Spezifisch für Oracle CRM On Demand Financial Services Edition.
Berufsbez./Position	Text	75	Keine
Letztes Besuchsdatum	Datum/Uhrzeit		Spezifisch für Oracle CRM On Demand Life Sciences Edition.
Nachname	Text	50	Dieses Feld ist standardmäßig erforderlich (Pflichtfeld). Stellen Sie vor dem Import sicher, dass dieses Feld in allen Datensätzen einen Wert enthält.
Leadquelle	Auswahlliste	30	Gültige Standardwerte: "Anzeige", "Direktversand", "E-Mail", "Event – Seminar", "Event – Messe", "Event – Sonstige", "Liste – Gekauft", "Liste – Gemietet", "Sonstige", "Empfehlung – Mitarbeiter", "Empfehlung – Extern", "Website" und "Sonstiges".
Lebensereignis	Auswahlliste	30	Standardwerte sind "Heirat", "Geburt eines Kindes", "Pensionierung", "Scheidung" und "Sonstige". Spezifisch für Oracle CRM On Demand Financial Services Edition.
Manager	Nicht anwendbar	Nicht anwendbar	Zurzeit ist es nicht möglich, für dieses Feld Daten zu importieren. Sein Wert kann nur in der Anwendung direkt eingegeben werden (auf der Seite "Person bearbeiten").
Externe ID Manager	Text	30	Keine

Standardfeldname für Person	Datentyp	Maximale Länge	Kommentare
Familienstand	Auswahlliste	30	Standardwerte sind "Ledig", "Geschieden", "Verheiratet", "Partner", "Getrennt", "Verwitwet" und "Witwer". Spezifisch für Oracle CRM On Demand Financial Services Edition.
Marktpotenzial	Auswahlliste	30	Die Standardwerte sind "Hoch", "Mittel" und "Niedrig". Spezifisch für Oracle CRM On Demand Life Sciences Edition.
Zweiter Vorname	Text	50	Keine
Geändert von	Nicht anwendbar	Nicht anwendbar	Zurzeit ist es nicht möglich, den Wert dieses Felds während des Imports festzulegen. Der Wert dieses Felds wird automatisch durch die Anwendung festgelegt.
Anrede	Auswahlliste	15	Gültige Standardwerte: "Frau", "Herr" und "Dr".
Keine E-Mail senden	Kontrollkästchen	Nicht anwendbar	Keine
Zielsetzung	Auswahlliste	30	Standardwerte sind "Kapitalerhaltung", "Einkommen", "Einkommen/Wachstum", "Ausgewogen", "Wachstum", "Aggressives Wachstum" und "Internationale Diversifizierung". Spezifisch für Oracle CRM On Demand Financial Services Edition.
Anmelden	Kontrollkästchen	Nicht anwendbar	Spezifisch für Oracle CRM On Demand Life Sciences Edition.
Nicht anmelden	Kontrollkästchen	Nicht anwendbar	Spezifisch für Oracle CRM On Demand Life Sciences Edition.
Eigentum oder Miete	Auswahlliste	30	Standardwerte sind "Verantwortlich" oder "Miete". Spezifisch für Oracle CRM On Demand Financial Services Edition.

Standardfeldname für Person	Datentyp	Maximale Länge	Kommentare
Verantwortlicher	E-Mail	50	<p>Die in der Datei enthaltenen Daten müssen mit der ID für die Anmeldung eines eingetragenen Benutzers von Oracle CRM On Demand übereinstimmen. Wenn ein Datensatz für dieses Feld keinen gültigen Wert besitzt (einschließlich eines Nullwerts), wird dieser Wert durch die E-Mail-ID für die Anmeldung des Benutzers ersetzt, der den Import durchführt.</p> <p>Kann dieses Feld während der Ausführung des Import-Assistenten keinem gültigen Feld aus der Importdatei zugeordnet werden, dann wird der Wert des Felds "Verantwortlicher" in allen importierten Datensätzen durch die E-Mail-ID für die Anmeldung des Benutzers ersetzt, der den Import durchführt.</p>
Externe ID Verantwortlicher	Text	30	Keine
Externe System-ID - Privatadresse	Text	30	<p>Wenn für Ihr Unternehmen gemeinsame Adressen aktiviert sind, entspricht der Datentyp für dieses Feld einer Auswahlliste. Der Wert für dieses Feld muss mit der externen eindeutigen ID eines vorhandenen Adressdatensatzes übereinstimmen. Darüber hinaus muss dieser Wert mit einem vorhandenen validierten Adressdatensatz übereinstimmen, wenn die Einstellung "Gemeinsame Adressen validieren" aktiviert ist.</p>
Auswahllistenwertegruppe	Text	50	Keine
Hauptziel	Auswahlliste	30	<p>Standardwerte sind "Ersparn. f. Ausbild. d. Kinds", "Rücklagen fürs Studium", "Neue Wohnung", "Vermögenszugewinn", "Nachlassplanung", "Erhaltung meiner Aktiva" und "Pensionierung". Spezifisch für Oracle CRM On Demand Financial Services Edition.</p>



Standardfeldname für Person	Datentyp	Maximale Länge	Kommentare
Privat	Kontrollkästchen	Nicht anwendbar	Dieses Kontrollkästchen sollte aktiviert sein, wenn diese Person nur für den für die Firma Verantwortlichen sichtbar sein soll.
Beruf	Text	50	Keine.
Qualifizierungsdatum	Datum/Uhrzeit	Nicht anwendbar	Keine.
Bewertung 1	Ganzzahl	Nicht anwendbar	Gültige Werte für dieses Feld: Null, 1, 2, 3, 4, 5.  Weitere Informationen finden Sie unter Informationen zu als Bilder angezeigten Feldern.
Bewertung 2	Ganzzahl	Nicht anwendbar	Gültige Werte für dieses Feld: Null, 1, 2, 3, 4, 5.
Bewertung 3	Ganzzahl	Nicht anwendbar	Gültige Werte für dieses Feld: Null, 1, 2, 3, 4, 5.
Risikoprofil	Auswahlliste	30	Standardwerte sind "Risikoscheu", "Risikofreudig", "Konservativ", "Mittel" und "Aggressiv". Spezifisch für Oracle CRM On Demand Financial Services Edition.
Empfohlen von	Auswahlliste	101	Keine.
Route	Auswahlliste	30	Die Standardwerte sind "Route 1", "Route 2", "Route 3" und "Route 4". Spezifisch für Oracle CRM On Demand Life Sciences Edition.
Segment	Auswahlliste	30	Standardwerte sind "Angestellter", "Arbeiter", "Ländlich/Landwirtschaft", "Großhandel", "Massenzustrom", "Hohes Eigenkapital", "Fünffache Millionäre" und "Extrem hohes Eigenkapital". Spezifisch für Oracle CRM On Demand Financial Services Edition.

Standardfeldname für Person	Datentyp	Maximale Länge	Kommentare
Selbstständig	Kontrollkästchen	Nicht anwendbar	Spezifisch für Oracle CRM On Demand Financial Services Edition.
Quellkampagne	Auswahlliste	100	Die Kampagne, anhand derer diese Person erstellt wurde.
Status	Auswahlliste	30	In dieser Spalte ist der Status eines Kunden oder einer Person gespeichert. Folgende Werte sind zulässig: "Aktiv", "Ruhend abgelegt" und "Geschlossen abgelegt".
Ampel 1	Ganzzahl	Nicht anwendbar	Gültige Werte für dieses Feld: Null, 0, 1, 2.  Weitere Informationen finden Sie unter Informationen zu als Bilder angezeigten Feldern.
Ampel 2	Ganzzahl	Nicht anwendbar	Gültige Werte für dieses Feld: Null, 0, 1, 2.
Ampel 3	Ganzzahl	Nicht anwendbar	Gültige Werte für dieses Feld: Null, 0, 1, 2.
Steuerklasse	Anzahl	22	Spezifisch für Oracle CRM On Demand Financial Services Edition.
Stufe	Auswahlliste	30	Standardwerte sind "Gold", "Silber", "Bronze", "Top 100", "Top", "Mittel" und "Niedrig". Spezifisch für Oracle CRM On Demand Financial Services Edition.
Zeitzone	Auswahlliste	30	Diese Auswahlliste kann nicht bearbeitet werden. Daher müssen die von Ihnen importierten Werte den gültigen Standardwerten genau entsprechen.
Gesamtaktiva	Währung	15	Spezifisch für Oracle CRM On Demand Financial Services Edition.
Gesamtausgaben	Währung	15	Spezifisch für Oracle CRM On Demand Financial Services Edition.
Gesamteinnahmen	Währung	15	Spezifisch für Oracle CRM On Demand Financial Services Edition.
Gesamtpassiva	Währung	15	Spezifisch für Oracle CRM On Demand Financial Services Edition.
Gesamtes	Währung	15	Spezifisch für Oracle CRM On Demand

Standardfeldname für Person	Datentyp	Maximale Länge	Kommentare
Reinvermögen			Financial Services Edition.
Typ	Auswahlliste	30	Standardwerte sind "Interessant", "Kunde", "Partner" und "Wettbewerber".
Fax-Nr. (geschäftlich)	Telefon	40	Keine
Tel.-Nr. (geschäftlich)	Telefon	40	Keine
Umsätze bis dato	Währung	15	Spezifisch für Oracle CRM On Demand Life Sciences Edition.

### Verwandte Themen

Weitere Informationen finden Sie unter folgenden Themen:

- Personenfelder
- [Feldtyprichtlinien für das Importieren von Daten](#) (auf Seite 664)
- [Importieren von Daten](#) (auf Seite 859)

### Felder für staatliche Zulassungen für Personen: Importvorbereitung

Die folgende Tabelle enthält spezielle Informationen zur Einrichtung Ihrer CSV-Datei, die vor dem Import von staatlichen Zulassungen für Personen in Oracle CRM On Demand zu beachten sind. Diese Informationen ergänzen die Richtlinien unter [Feldtyprichtlinien für das Importieren von Daten](#) (auf Seite 664). Lesen Sie zunächst unbedingt die folgenden Importinformationen, bevor Sie einen Import durchführen.

**HINWEIS:** In dieser Tabelle enthält die Spalte "Standardfeld" nur den anfänglich vorgelegten Namen eines Felds. Sie enthält keine für Ihr Unternehmen in Oracle CRM On Demand geänderten Namen. Wenn daher beim Versuch, Ihre Daten zu importieren, ein bestimmtes Feld nicht angezeigt wird, setzen Sie sich mit Ihrem Administrator in Verbindung, um den neuen Feldnamen zu erfragen.

Standardname Felder für staatliche Zulassungen für Personen	Datentyp	Maximale Länge	Kommentare
Person	Text	15	Keine
Ablaufdatum	Text	7	Das Datum, an dem die Approbation für diese Person abläuft (falls bekannt).
Lizenznummer	Text	30	Die erforderliche Zulassungsnummer für die Person im angegebenen Staat.

Standardname Felder für staatliche Zulassungen für Personen	Datentyp	Maximale Länge	Kommentare
Bundesstaat	Text	30	Ein Staat in den USA oder eine Provinz in Kanada (optional).
Status	Text	30	Standardwerte für den Status der Zulassung: Leer, Aktiv oder Abgelaufen

### Verwandte Themen

Weitere Informationen finden Sie unter folgenden Themen:

- [Feldtyprichtlinien für das Importieren von Daten](#) (auf Seite 664)
- [Importieren Ihrer Daten](#) (siehe "[Importieren von Daten](#)" auf Seite 859)
- Staatliche Zulassungen für Person

### Personenteam-Felder: Importvorbereitung

Die folgende Tabelle enthält spezielle Informationen zur Einrichtung Ihrer CSV-Datei, die vor dem Import von Personenteams in Oracle CRM On Demand zu beachten sind. Diese Informationen ergänzen die Richtlinien unter [Feldtyprichtlinien für das Importieren von Daten](#) (auf Seite 664). Lesen Sie zunächst unbedingt die folgenden Importinformationen, bevor Sie einen Import durchführen.

**HINWEIS:** In dieser Tabelle enthält die Spalte "Standardfeld" nur den anfänglich vorgelegten Namen eines Felds. Sie enthält keine für Ihr Unternehmen in Oracle CRM On Demand geänderten Namen. Wenn daher beim Versuch, Ihre Daten zu importieren, ein bestimmtes Feld nicht angezeigt wird, setzen Sie sich mit Ihrem Administrator in Verbindung, um den neuen Feldnamen zu erfragen.

Standardpersonenteam Feldname	Datentyp	Maximale Länge	Kommentare
Personenzugriff	Auswahlliste	15	Gültige Standardwerte: "Schreibgeschützt", "Bearbeiten", "Uneingeschränkt", "Kein Zugriff".  Diese Auswahlliste kann nicht bearbeitet werden. Daher müssen die von Ihnen importierten Werte den gültigen Werten genau entsprechen.
Vor- und Nachname Person	Text	60	Keine
Teamrolle	Auswahlliste	30	Gültige Standardwerte: "Verantwortlicher", "Unterstützg. d. Geschäftsleitg", "Berater", "Partner", "Sonstiges"
Benutzer-ID	Text	50	Keine
Externe ID Person	Text	30	Keine

Standardpersonenteam Feldname	Datentyp	Maximale Länge	Kommentare
Externe Benutzer-ID	Text	30	Keine

### Verwandte Themen

Weitere Informationen finden Sie unter folgenden Themen:

- Freigeben von Datensätzen (Teams)
- [Feldtyprichtlinien für das Importieren von Daten](#) (auf Seite 664)
- [Importieren von Daten](#) (auf Seite 859)

### Felder für Kursregistrierung: Importvorbereitung

Die folgende Tabelle enthält spezielle Informationen zur Einrichtung Ihrer CSV-Datei, die vor dem Import von Kursregistrierungsdaten in Oracle CRM On Demand zu beachten sind. Diese Informationen ergänzen die Richtlinien unter [Feldtyprichtlinien für das Importieren von Daten](#) (auf Seite 664). Lesen Sie zunächst unbedingt die folgenden Importinformationen, bevor Sie einen Import durchführen.

**HINWEIS:** In dieser Tabelle enthält die Spalte "Standardfeld" nur den anfänglich vorgelegten Namen eines Felds. Sie enthält keine für Ihr Unternehmen in Oracle CRM On Demand geänderten Namen. Wenn daher beim Versuch, Ihre Daten zu importieren, ein bestimmtes Feld nicht angezeigt wird, setzen Sie sich mit Ihrem Administrator in Verbindung, um den neuen Feldnamen zu erfragen.

Standardfeldname für Kursregistrierung	Feldtyp	Maximale Länge	Kommentare
Kandidat - Name	Auswahlliste	15	Keine
Abschlussdatum	Datum	22	Keine
Kursname	Auswahlliste	15	Es wird empfohlen, einen eindeutigen Kursnamen einzugeben.
Währung	Auswahlliste	15	Keine
Beschreibung	Text	250	Keine
Registrierung - Datum	Datum	22	In diesem Feld wird standardmäßig das aktuelle Datum während der Datensatzerstellung angezeigt, jedoch können Sie es während und nach der Datensatzerstellung ändern.
Registrierung - Nummer	Text	100	Keine
Registrierung - Status	Auswahlliste	30	Gültige Standardwerte: Registriert, Abgeschlossen und Unvollständig.

Umtauschdatum	Datum	Nicht anwendbar	Keine.
Zielsetzung	Auswahlliste	15	Keine
Angebotspartner	Auswahlliste	15	Das Drittunternehmen, bei dem sich der Kandidat für den Kurs registriert. Normalerweise erfolgt die Eingabe aus der Liste der Angebotspartner für den Kurs.
Verantwortlicher	Auswahlliste	15	Keine

## Verwandte Themen

Weitere Informationen finden Sie unter folgenden Themen:

- [Feldtyprichtlinien für das Importieren von Daten](#) (auf Seite 664)
- [Importieren von Daten](#) (auf Seite 859)
- Kursfelder

## Kursfelder: Importvorbereitung

Die folgende Tabelle enthält spezielle Informationen zur Einrichtung Ihrer CSV-Datei, die vor dem Import von Kursdaten in Oracle CRM On Demand zu beachten sind. Diese Informationen ergänzen die Richtlinien unter [Feldtyprichtlinien für das Importieren von Daten](#) (auf Seite 664). Lesen Sie zunächst unbedingt die folgenden Importinformationen, bevor Sie einen Import durchführen.

**HINWEIS:** In dieser Tabelle enthält die Spalte "Standardfeld" nur den anfänglich vorgelegten Namen eines Felds. Sie enthält keine für Ihr Unternehmen in Oracle CRM On Demand geänderten Namen. Wenn daher beim Versuch, Ihre Daten zu importieren, ein bestimmtes Feld nicht angezeigt wird, setzen Sie sich mit Ihrem Administrator in Verbindung, um den neuen Feldnamen zu erfragen.

Standardfeldname für Kurs	Feldtyp	Maximale Länge	Kommentare
Verfügbar ab	Datum	7	Keine
Verfügbar bis	Datum	7	Keine
Firma	Text	100	Das Unternehmen, bei dem die Kursperson arbeitet.
Person	Auswahlliste	15	Verwenden Sie dieses Feld, wenn die Kursperson bereits in Oracle CRM On Demand vorhanden ist.
Kurs - Gebühr	Währung	22	Keine
Kurs - ID	Text	30	Es wird empfohlen, dass die interne ID für den Kurs eindeutig ist. Eindeutigkeit wird in Oracle CRM On Demand nicht erzwungen.

Kurs - Dauer (Tage)	Anzahl	22	Keine
Beschreibung	Text	255	Keine
Dauer (Stunden)	Anzahl	22	Keine
E-Mail	Text	100	Die E-Mail-Adresse für die Kursperson.
Prüfung	Auswahlliste	15	Keine
Vorname	Text	50	Verwenden Sie dieses Feld zur Eingabe des Vornamens der Kursperson nur, wenn die Person nicht in Oracle CRM On Demand vorhanden ist.
Format	Auswahlliste	30	Gültige Standardwerte: Mit Seminarleitung, CBT und Selbstbestimmt.
Praktische Übungen	Kontrollkästchen	1	Keine
Nachname	Text	50	Verwenden Sie dieses Feld zur Eingabe des Nachnamens der Kursperson nur, wenn die Person nicht in Oracle CRM On Demand vorhanden ist.
Mittel	Auswahlliste	30	Gültige Standardwerte: Klassenzimmer, Online und CD/DVD.
Name	Text	100	Es wird empfohlen, einen eindeutigen Kursnamen einzugeben.
Zielsetzung	Auswahlliste	15	Keine
Verantwortlicher	Auswahlliste	15	Keine
Zahlungsoptionen	Auswahlliste	30	Gültige Standardwerte: Scheck, Kreditkarte, Barzahlung und Realisierte Mittel.
Telefon	Telefon	40	Die Telefonnummer für die Kursperson.
Produkt primär	Auswahlliste	15	Keine
Produkt primär - Kategorie	Auswahlliste	15	Keine
Status	Auswahlliste	30	Gültige Standardwerte: Entwurf, Geplant, Verfügbar, Veraltet und Inaktiv.
Typ	Auswahlliste	30	Gültige Standardwerte: Vertriebsberatung, Service, Technisch, Serviceanfrage, Installation, Upgrade, Design und Sicherheit.
Website	Text	100	Der URL zu einer Seite mit zusätzlichen Kursinformationen.

## Verwandte Themen

Weitere Informationen finden Sie unter folgenden Themen:

- [Feldtyprichtlinien für das Importieren von Daten](#) (auf Seite 664)
- [Importieren Ihrer Daten](#) (siehe "[Importieren von Daten](#)" auf Seite 859)
- [Kursfelder](#)

## Deckungsfelder: Importvorbereitung

Die folgende Tabelle enthält detaillierte Informationen zur Einrichtung Ihrer CSV-Datei, bevor Sie Deckungsdaten in Oracle CRM On Demand importieren. Diese Informationen ergänzen die Richtlinien im Thema [Feldtyprichtlinien für das Importieren von Daten](#) (auf Seite 664). Bevor Sie einen Import durchführen, lesen Sie zunächst die folgenden Informationen.

**HINWEIS:** In dieser Tabelle enthält die Spalte "Standardfeld" nur den anfänglich vorgelegten Namen eines Felds. Sie enthält keine für Ihr Unternehmen in Oracle CRM On Demand geänderten Namen. Wenn daher beim Versuch, Ihre Daten zu importieren, ein bestimmtes Feld nicht angezeigt wird, setzen Sie sich mit Ihrem Administrator in Verbindung, um den neuen Feldnamen zu erfragen. Dieses Thema ist spezifisch für Oracle CRM On Demand Financial Services Edition.

Die Informationen in der folgenden Tabelle sind nur für Deckungsdaten gültig.

Deckungsfeldname	Datentyp	Maximale Länge	Kommentare
Start	Datum	Nicht anwendbar	Keine
Person	Text	15	Keine
Externe System-ID Person	Text	30	Keine
Deckung	Auswahlliste	30	Das vordefinierte Feld für den entsprechenden Datensatz.
Deckungsname	Text	100	Keine
Deckungsprodukt	Text	15	Keine
Deckungsprodukt: ID Externes System	Text	50	Auch externe eindeutige ID genannt
Deckungsstatus	Auswahlliste	30	Keine
Währungscode	Auswahlliste	20	Keine
Selbstbeteiligung	Währung	22	Keine
Ende	Datum	Nicht anwendbar	Keine



Deckungsfeldname	Datentyp	Maximale Länge	Kommentare
Externe System-ID	Text	50	Keine
Extern zuletzt aktualisiert	Datum/Uhrzeit	Nicht anwendbar	Keine
Externe Quelle	Text	50	Keine
Individuelles Limit	Währung	22	Keine
Versicherter Betrag	Währung	22	Keine
Versicherungsobjekt	Text	30	Keine
Versicherungsobjekt: ID Externes System	Text	50	Auch externe eindeutige ID genannt.
Integrations-ID	Text	30	Keine
Verantwortlicher	Text	15	Keine
Externe System-ID Verantwortlicher	Text	30	Keine
Police	Text	15	Das vordefinierte Feld für den entsprechenden Datensatz.
Externe System-ID Police	Text	50	Keine
Status	Auswahlliste	30	Keine
Gesamtlimit	Währung	22	Keine

### Verwandte Themen

Weitere Informationen finden Sie unter folgenden Themen:

- [Feldtyprichtlinien für das Importieren von Daten](#) (auf Seite 664)
- [Importieren Ihrer Daten](#) (siehe "[Importieren von Daten](#)" auf Seite 859)

### Benutzerobjektfeld: Importvorbereitung

Die folgende Tabelle enthält spezifische Informationen zur Einrichtung Ihrer CSV-Datei, bevor Sie benutzerdefinierte Objektfelder in Oracle CRM On Demand importieren. Diese Informationen ergänzen die Richtlinien unter [Feldtyprichtlinien für das Importieren von Daten](#) (auf Seite 664). Lesen Sie zunächst unbedingt die folgenden Importinformationen, bevor Sie einen Import durchführen.

**HINWEIS:** In dieser Tabelle enthält die Spalte "Standardfeld" nur den anfänglich vorbelegten Namen eines Felds. Sie enthält keine für Ihr Unternehmen in Oracle CRM On Demand geänderten Namen. Wenn daher beim

Versuch, Ihre Daten zu importieren, ein bestimmtes Feld nicht angezeigt wird, setzen Sie sich mit Ihrem Administrator in Verbindung, um den neuen Feldnamen zu erfragen.

## "Benutzerdefiniertes Objekt 01", "Benutzerdefiniertes Objekt 02" und "Benutzerdefiniertes Objekt 03"

Die Informationen in der folgenden Tabelle gelten nur für "Benutzerdefiniertes Objekt 01", "Benutzerdefiniertes Objekt 02" und "Benutzerdefiniertes Objekt 03".

Standardfeldname für benutzerdefinierte Objekte	Datentyp	Maximale Länge
Name	Text	50
Firmenstandort	Text	50
Beschreibung	Text	16,350
Benutzerdefinierte Objekte 04-15	Text	50
Geschäftsbereich	Text	50
Benutzerdefinierte Objekte 04-15 Externe eindeutige ID	Text	30
Integrations-ID	Text	30
Externe eindeutige ID	Text	30
Verantwortlicher	E-Mail	50
Auswahllistenwertegruppe	Text	50
Währung	Text	20
Schnellsuche 1	Text	50
Schnellsuche 2	Text	50
Indizierte Auswahlliste 1	Text	30
Indizierte Auswahlliste 2	Text	30
Indizierte Auswahlliste 3	Text	30
Indizierte Auswahlliste 4	Text	30
Indizierte Auswahlliste 5	Text	30
Indizierte Zahl	Anzahl	16
Indiziertes Datum	Datum/Uhrzeit	32
Indizierte Währung	Währung	25

Standardfeldname für benutzerdefinierte Objekte	Datentyp	Maximale Länge
Indiziertes Kontrollkästchen	Boolescher Wert	1
Typ	Text	30
Firma	Text	100
Kampagne	Text	100
Person	Text	255
Benutzerdefiniertes Objekt 01	Text	50
Benutzerdefiniertes Objekt 02	Text	50
Benutzerdefiniertes Objekt 03	Text	50
Händler	Text	100
Veranstaltung	Text	50
Fond	Text	50
Haushalt	Text	50
Lead	Text	255
Verkaufsprojekt	Text	100
Portfolio	Text	100
Produkt	Text	100
Serviceanfrage	Text	64
Lösung	Text	100
Fahrzeug	Text	100
Externe ID Firma	Text	30
Externe ID Kampagne	Text	30
Externe ID Person	Text	30
Externe ID Benutzerdefiniertes Objekt 01	Text	30
Externe ID Benutzerdefiniertes Objekt 02	Text	30
Externe ID Benutzerdefiniertes Objekt 03	Text	30
Externe ID Lead	Text	30

Standardfeldname für benutzerdefinierte Objekte	Datentyp	Maximale Länge
Externe ID Verkaufsprojekt	Text	30
Externe ID Verantwortlicher	Text	30
Externe Portfolio-ID	Text	30
Externe ID Produkt	Text	30
Externe ID Serviceanfrage	Text	30
Externe Lösungs-ID	Text	30

## Benutzerdefinierte Objekte 04 und höher

Die Informationen in der folgenden Tabelle sind nur für die benutzerdefinierten Objekte 04 und höher gültig.

Standardfeldname für benutzerdefinierte Objekte	Datentyp	Maximale Länge
Firma	Text	100
Aktivität	Text	100
Buch	Zeichenfolge	150
Buch: ID	Zeichenfolge	15
Kampagne	Text	100
Benutzerdefinierte Objekte 01-15	Text	50
Händler	Text	100
Beschreibung	Text	16,350
Umtauschdatum	Datum	32
Externe eindeutige ID	Text	30
Veranstaltung	Text	50
Fond	Text	50
Mittelanforderung	Text	50
Haushalt	Text	1
Indiziertes Kontrollkästchen	Boolescher Wert	1
Indizierte Währung	Währung	25

Standardfeldname für benutzerdefinierte Objekte	Datentyp	Maximale Länge
Indiziertes Datum	DateTime	32
Indizierte Zahl	Anzahl	16
Indizierte Auswahlliste 1	Text	30
Indizierte Auswahlliste 2	Text	30
Indizierte Auswahlliste 3	Text	30
Indizierte Auswahlliste 4	Text	30
Indizierte Auswahlliste 5	Text	30
Integrations-ID	Text	30
Lead	Text	225
Name	Text	50
Verkaufsprojekt	Text	100
Verantwortlicher	E-Mail	50
Portfolio	Text	100
Produkt	Text	100
Schnellsuche 1	Text	50
Schnellsuche 2	Text	50
Serviceanfrage	Text	64
Typ	Text	30
Fahrzeug	Text	100
Externe eindeutige ID Firma	Text	30
Externe eindeutige ID Aktivität	Text	30
Externe System-ID Anlage	Text	30
Externe eindeutige ID Kampagne	Text	30
Externe System-ID Unternehmen	Text	30
Externe eindeutige ID Person	Text	30
Externe eindeutige IDs Benutzerdefinierte Objekte 01-15	Text	30
Externe eindeutige ID Händler	Text	30
Externe eindeutige ID	Text	30

Standardfeldname für benutzerdefinierte Objekte	Datentyp	Maximale Länge
Geldmittelanforderung		
Externe eindeutige ID Haushalt	Text	30
Externe eindeutige ID Verkaufsprojekt	Text	30
Externe eindeutige ID Verantwortlicher	Text	30
Externe eindeutige ID Portfolio	Text	30
Externe eindeutige ID Produkt	Text	30
Externe eindeutige ID Serviceanfrage	Text	30
Externe eindeutige ID Lösungsanforderung	Text	30
Externe eindeutige ID Fahrzeug	Text	30

## Schadensfelder: Importvorbereitung

Die folgende Tabelle enthält spezielle Informationen zur Einrichtung Ihrer CSV-Datei, die vor dem Import von Schadensdaten in Oracle CRM On Demand zu beachten sind. Diese Informationen ergänzen die Richtlinien unter [Feldtyprichtlinien für das Importieren von Daten](#) (auf Seite 664). Lesen Sie zunächst unbedingt die folgenden Importinformationen, bevor Sie einen Import durchführen.

**HINWEIS:** In dieser Tabelle enthält die Spalte "Standardfeld" nur den anfänglich vorbelegten Namen eines Felds. Sie enthält keine für Ihr Unternehmen in Oracle CRM On Demand geänderten Namen. Wenn daher beim Versuch, Ihre Daten zu importieren, ein bestimmtes Feld nicht angezeigt wird, setzen Sie sich mit Ihrem Administrator in Verbindung, um den neuen Feldnamen zu erfragen. Dieses Thema ist spezifisch für die Oracle CRM On Demand Financial Services Edition.

Die Informationen in der folgenden Tabelle sind nur für Schadensdaten gültig.

Feldname für Schaden	Datentyp	Maximale Länge	Kommentare
Anspruch	Text	15	Das vordefinierte Feld für den entsprechenden Datensatz.
Anspruch: ID Externes System	Text	50	Keine
Währungscode	Auswahlliste	20	Keine
Schaden	Text	50	Keine

Feldname für Schaden	Datentyp	Maximale Länge	Kommentare
Schadensbeschreibung	Text	16,350	Wenn in der Importdatei ein Beschreibungsfeld mehr als 16.350 Zeichen umfasst, wird es auf 16.252 Zeichen gekürzt. Die restlichen Zeichen werden in verknüpften Notizen eingetragen, für die jeweils eine maximale Länge von 16.350 Zeichen gilt.
Schadensname	Text	50	Das vordefinierte Feld für den entsprechenden Datensatz.
Beschreibung beschädigtes Eigentum	Text	16,350	Wenn in der Importdatei ein Beschreibungsfeld mehr als 16.350 Zeichen umfasst, wird es auf 16.252 Zeichen gekürzt. Die restlichen Zeichen werden in verknüpften Notizen eingetragen, für die jeweils eine maximale Länge von 16.350 Zeichen gilt.
Typ beschädigtes Eigentum	Text	50	Keine
Geschäftsbereich	Text	50	Keine
Geschätzter Betrag	Währung	22	Keine
Umtauschdatum	Datum/Uhrzeit	Nicht anwendbar	Keine
ID Externes System	Text	50	Keine
Extern zuletzt aktualisiert	Datum/Uhrzeit	Nicht anwendbar	Keine
Externe Quelle	Text	50	Keine
Integrations-ID	Text	30	Keine
Versicherungsobjekt	Text	15	Das vordefinierte Feld für den entsprechenden Datensatz.
Versicherungsobjekt: ID Externes System	Text	50	Keine
Verantwortlicher	Text	15	Keine
Auswahllistenwertegruppe	Text	50	Keine

Feldname für Schaden	Datentyp	Maximale Länge	Kommentare
Gegenstandsnummer	Zahl	22	Keine
Externe eindeutige ID Verantwortlicher	Text	30	Keine

### Verwandte Themen

- [Feldtyprichtlinien für das Importieren von Daten](#) (auf Seite 664)
- [Importieren von Daten](#) (auf Seite 859)

## Felder für Geschäftsregistrierung: Importvorbereitung

Die folgende Tabelle enthält spezielle Informationen zur Einrichtung Ihrer CSV-Datei, die vor dem Import von Geschäftsregistrierungen in Oracle CRM On Demand zu beachten sind. Diese Informationen ergänzen die Richtlinien unter [Feldtyprichtlinien für das Importieren von Daten](#) (auf Seite 664). Lesen Sie zunächst unbedingt die folgenden Importinformationen, bevor Sie einen Import durchführen.

**HINWEIS:** In dieser Tabelle enthält die Spalte "Standardfeld" nur den anfänglich vorgelegten Namen eines Felds. Sie enthält keine für Ihr Unternehmen in Oracle CRM On Demand geänderten Namen. Wenn daher beim Versuch, Ihre Daten zu importieren, ein bestimmtes Feld nicht angezeigt wird, setzen Sie sich mit Ihrem Administrator in Verbindung, um den neuen Feldnamen zu erfragen.

Standardfeldname für Geschäftsregistrierung	Datentyp	Maximale Länge	Kommentare
Genehmigungsstatus	Auswahlliste	30	Gültige Werte für dieses Feld: Genehmigung ausstehend, Genehmigt, Zurückgewiesen, Zurückgegeben, Storniert und Abgelaufen.
Genehmigungsdatum	Datum	Nicht anwendbar	Kein
Zugeordnete Person	Auswahlliste	100	Kein
Zugeordneter Kunde	Auswahlliste	100	Kein
Zugeordneter Lead	Text	100	Keine
Zugeordneter Lead: Externe eindeutige ID	Text	30	Keine
Zugeordneter Lead: Vorname	Text	50	Keine
Zugeordneter Lead: Nachname	Text	50	Keine



Standardfeldname für Geschäftsregistrierung	Datentyp	Maximale Länge	Kommentare
Zugeordneter Lead: Integrations-ID	Text	30	Keine
Zugeordneter Lead: Nachname	Text	50	Keine
Zugeordnetes Verkaufsprojekt	Auswahlliste	100	Kein
Mobiltelefon	Text	40	Kein
Stadt	Text	50	Kein
Abschlussdatum	Datum	Nicht anwendbar	Kein
Firmenname	Text	50	Kein
In Verkaufsprojekt konvertiert	Kontrollkästchen	Nicht anwendbar	Kein
Land	Auswahlliste	50	Kein
Aktueller Genehmiger	Auswahlliste	100	Kein
Erstellt: Datum	DateTime	Nicht anwendbar	Kein
Währung	Auswahlliste	Nicht anwendbar	Sie können diese Auswahlliste nicht bearbeiten. Die Werte, die Sie importieren, müssen daher mit den gültigen Werten übereinstimmen.
Geschäftsumfang	Währung	15	Kein
Beschreibung	Text	255	Kein
Geschäftsbereich	Text	50	Keine
E-Mail	Text	50	Keine
Wechselkurs	Datum	Nicht anwendbar	Kein
Ablaufdatum	Datum	Nicht anwendbar	Kein
Externe ID	Text	40	Kein
Fax	Text	40	Kein
Endgültiger Genehmiger	Auswahlliste	100	Kein

Standardfeldname für Geschäftsregistrierung	Datentyp	Maximale Länge	Kommentare
Vorname	Text	50	Kein
Berufsbez./Position	Text	75	Kein
Nachname	Text	50	Kein
Zweiter Vorname	Text	50	Kein
Geändert: Datum	DateTime	Nicht anwendbar	Kein
Anrede	Auswahlliste	30	Kein
Name	Text	100	Dieses Feld ist standardmäßig erforderlich (Pflichtfeld). Stellen Sie sicher, dass für alle Datensätze Werte in diesem Feld enthalten sind, bevor Sie einen Import durchführen.
Neue Person	Kontrollkästchen	Nicht anwendbar	Kein
Neuer Kunde	Kontrollkästchen	Nicht anwendbar	Kein
Neues Verkaufsprojekt	Kontrollkästchen	Nicht anwendbar	Dieses Feld gibt an, ob das der Geschäftsregistrierung zugeordnete Verkaufsprojekt neu ist.
Nächster Schritt	Text	250	Kein
Zielsetzung	Text	100	Keine
Zielsetzung: Externe eindeutige ID	Text	50	Keine

Standardfeldname für Geschäftsregistrierung	Datentyp	Maximale Länge	Kommentare
Verantwortlicher	Auswahlliste	30	<p>Die Daten in diesem Feld müssen der Benutzer-ID eines bereits vorhandenen Benutzers von Oracle CRM On Demand entsprechen. Enthält ein Datensatz keinen gültigen Wert (oder keinen Wert) für dieses Feld, wird die Benutzer-ID des Benutzers verwendet, der den Import durchführt.</p> <p>Wenn dieses Feld beim Ausführen des Importassistenten keinem gültigen Importfeld zugeordnet wird, wird für den Verantwortlichen die Benutzer-ID des Benutzers verwendet, der den Import für alle importierten Datensätze durchführt.</p>
Externe ID Verantwortlicher	Text	30	Kein
Verantwortlicher für Partnerfirma	Auswahlliste	100	Standardmäßig zeigt dieses Feld die Partnerfirma der für die Geschäftsregistrierung verantwortlichen Person automatisch an. Dieses Feld ist schreibgeschützt. Es kann nicht über den Upload-Prozess in Oracle CRM On Demand aktualisiert werden.
Ursprüngliche Partnerfirma	Auswahlliste	100	Der Partner, der das Verkaufsprojekt ursprünglich entdeckt hat. Dieser Partner entspricht in der Regel dem Hauptpartner, kann von diesem jedoch auch abweichen. Dieses Feld ist optional.
Partnerprogramm	Auswahlliste	50	Kein
Auswahllistenwertegruppe	Text	50	Keine
Postleitzahl	Text	30	Kein
Hauptpartner	Auswahlliste	100	Der primäre Partner ist für die Geschäftsregistrierung verantwortlich. Mit diesem Feld und mit dem Feld für den Standort des Hauptpartners wird ein Partner eindeutig bestimmt. Dieses Feld darf nicht leer sein.

Standardfeldname für Geschäftsregistrierung	Datentyp	Maximale Länge	Kommentare
Standort des Hauptpartners	Text	50	Der Standort des Hauptpartners, wie in der vorherigen Zelle angegeben. Mit diesem Feld und mit dem Feld "Hauptpartner" wird ein Partner eindeutig bestimmt. Dieses Feld darf nicht leer sein.
Produktinteresse	Text	100	Kein
Zurückweisungsgrund	Auswahlliste	30	Kein
Sonderpreis angefragt	Kontrollkästchen	Nicht anwendbar	Kein
Region	Auswahlliste	30	Kein
Straße	Text	100	Kein
Weiterleitungsstatus	Auswahlliste	30	Gültige Werte für dieses Feld: Nicht weitergeleitet, Weitergeleitet und Zurückgerufen
Weiterleitungsdatum	DateTime	Nicht anwendbar	Kein
Support erforderlich	Kontrollkästchen	Nicht anwendbar	Kein
Telefon	Text	40	Kein
Typ	Auswahlliste	30	Gültige Werte für dieses Feld: Standard und Kein Standard

### Verwandte Themen

Weitere Informationen finden Sie unter folgenden Themen:

- [Feldtyprichtlinien für das Importieren von Daten](#) (auf Seite 664)
- [Importieren von Daten](#) (auf Seite 859)

### Händlerfelder: Importvorbereitung

Die folgende Tabelle enthält spezielle Informationen zur Einrichtung Ihrer CSV-Datei, die vor dem Import von Händlerfeldern in Oracle CRM On Demand zu beachten sind. Diese Informationen ergänzen die Richtlinien unter [Feldtyprichtlinien für das Importieren von Daten](#) (auf Seite 664). Lesen Sie zunächst unbedingt die folgenden Importinformationen, bevor Sie einen Import durchführen.

**HINWEIS:** In dieser Tabelle enthält die Spalte "Standardfeld" nur den anfänglich vorgelegten Namen eines Felds. Sie enthält keine für Ihr Unternehmen in Oracle CRM On Demand geänderten Namen. Wenn daher beim

Versuch, Ihre Daten zu importieren, ein bestimmtes Feld nicht angezeigt wird, setzen Sie sich mit Ihrem Administrator in Verbindung, um den neuen Feldnamen zu erfragen.

**HINWEIS:** Dieser Abschnitt gilt speziell für Oracle CRM On Demand Automotive Edition.

Standardfeldname für Händler	Datentyp	Maximale Länge	Kommentare
Name	Text	100	Keine
Website	Text	50	Keine
Website	Text	50	Keine
Übergeordneter Händler	Text	100	Keine
Status	Text	255	Keine
Übergeordnete Website	Text	50	Keine
Telefonnummer	Telefon	40	Keine
E-Mail	Text	50	Keine
URL	Text	100	Keine
Status	Text	30	Keine
Faxnummer	Telefon	40	Keine
Währung	Text	20	Keine
Phase	Text	30	Keine
Rang	Anzahl	16	Keine
Rechnungsadresse	Auswahlliste	100	<p>Dieses Feld ist nur verfügbar, wenn für Ihr Unternehmen gemeinsame Adressen eingerichtet sind.</p> <p>Dieser Wert muss mit dem Feld "Adressenname" im vorhandenen Adressdatensatz übereinstimmen. Darüber hinaus muss dieser Wert mit einem vorhandenen validierten Adressdatensatz übereinstimmen, wenn die Einstellung "Gemeinsame Adressen validieren" aktiviert ist.</p>
Rechnungsadresse 1	Text	200	<p>Eine Beschreibung der Zuordnung von Adressfeldern auf einer Land-zu-Land-Basis finden Sie unter <a href="#">Info über Länder- und Adresszuordnung</a> (siehe "<a href="#">Informationen über Länder- und Adresszuordnung</a>" auf Seite 625).</p> <p>Dieses Feld ist nicht verfügbar, wenn für Ihr Unternehmen gemeinsame Adressen</p>

Standardfeldname für Händler	Datentyp	Maximale Länge	Kommentare
			eingerrichtet sind.
Rechnungsadresse 2, 3	Text	je 100	Dieses Feld ist nicht verfügar, wenn für Ihr Unternehmen gemeinsame Adressen eingerichet sind.
Rechnungsadresse - Ort	Text	50	Dieses Feld ist nicht verfügar, wenn für Ihr Unternehmen gemeinsame Adressen eingerichet sind.
Rechnungsadresse - Land	Auswahlliste	30	Gültige Standardwerte sind die Namen aller Länder der Welt. Der gültige Wert für die USA lautet <i>USA</i> . Oracle CRM On Demand lässt eine Änderung der gültigen Werte für dieses Feld nicht zu. Stellen Sie sicher, dass die Importdaten mit den für dieses Feld gültigen Werten übereinstimmen, bevor Sie die Daten importieren (siehe <a href="#">Informationen zur Länder- und Adresszuordnung</a> (siehe " <a href="#">Informationen über Länder- und Adresszuordnung</a> " auf Seite 625)).  Dieses Feld ist nicht verfügar, wenn für Ihr Unternehmen gemeinsame Adressen eingerichet sind.
Rechnungsadresse - Postfach/Sortierungscode	Text	30	Wenn die Datei keine US-Adressen enthält, ordnen Sie dem Feld die folgenden Adresselemente zu: "Colonia/Sektion", "CEDEX-Code", "Adresse 4", "URB" und "Gemeinde" (siehe <a href="#">Informationen zur Länder- und Adresszuordnung</a> (siehe " <a href="#">Informationen über Länder- und Adresszuordnung</a> " auf Seite 625)).  Dieses Feld ist nicht verfügar, wenn für Ihr Unternehmen gemeinsame Adressen eingerichet sind.

Standardfeldname für Händler	Datentyp	Maximale Länge	Kommentare
Rechnungsadresse - Region	Text	50	<p>Wenn Ihre Datei eine Adresse eines Landes außerhalb der USA enthält, ordnen Sie diesem Feld folgende Adresselemente oder ihre Entsprechungen zu dem US-Bundesstaat zu: "Staat MEX", "Staat BRA", "Pfarrgemeinde", "Teilterritorium", "Insel", "Präfektur", "Gebiet", "Emirat" und "Oblast" (siehe <a href="#">Informationen zur Länder- und Adresszuordnung</a> (siehe <a href="#">"Informationen über Länder- und Adresszuordnung"</a> auf Seite 625)).</p> <p>Dieses Feld ist nicht verfügbar, wenn für Ihr Unternehmen gemeinsame Adressen eingerichtet sind.</p>
Rechnungsadresse - US-Bundesstaat	Auswahlliste	2	<p>Gültige Standardwerte sind Standardabkürzungen für alle US-Bundesstaaten (zwei Großbuchstaben). Oracle CRM On Demand lässt die Änderung der gültigen Werte für dieses Feld nicht zu. Stellen Sie vor dem Import sicher, dass die Importdaten mit den gültigen Werten für dieses Feld übereinstimmen.</p> <p>Dieses Feld ist nicht verfügbar, wenn für Ihr Unternehmen gemeinsame Adressen eingerichtet sind.</p>
Rechnungsadresse - PLZ	Text	30	<p>Dieses Feld ist nicht verfügbar, wenn für Ihr Unternehmen gemeinsame Adressen eingerichtet sind.</p>
Externe ID - Rechnungsadresse	Text	30	<p>Wenn für Ihr Unternehmen gemeinsame Adressen aktiviert sind, entspricht der Datentyp für dieses Feld einer Auswahlliste. Der Wert für dieses Feld muss mit der externen eindeutigen ID eines vorhandenen Adressdatensatzes übereinstimmen. Darüber hinaus muss dieser Wert mit einem vorhandenen validierten Adressdatensatz übereinstimmen, wenn die Einstellung "Gemeinsame Adressen validieren" aktiviert ist.</p>

Standardfeldname für Händler	Datentyp	Maximale Länge	Kommentare
Versandadresse	Text	30	<p>Dieses Feld ist nur verfügbar, wenn für Ihr Unternehmen gemeinsame Adressen eingerichtet sind.</p> <p>Dieser Wert muss mit dem Feld "Adressenname" im vorhandenen Adressdatensatz übereinstimmen. Darüber hinaus muss dieser Wert mit einem vorhandenen validierten Adressdatensatz übereinstimmen, wenn die Einstellung "Gemeinsame Adressen validieren" aktiviert ist.</p>
Versandadresse 1	Text	200	<p>Eine Beschreibung der Zuordnung von Adressfeldern auf einer Land-zu-Land-Basis finden Sie unter <a href="#">Info über Länder- und Adresszuordnung</a> (siehe "<a href="#">Informationen über Länder- und Adresszuordnung</a>" auf Seite 625).</p> <p>Dieses Feld ist nicht verfügbar, wenn für Ihr Unternehmen gemeinsame Adressen eingerichtet sind.</p>
Versandadresse 2, 3	Text	je 100	<p>Eine Beschreibung der Zuordnung von Adressfeldern auf einer Land-zu-Land-Basis finden Sie unter <a href="#">Info über Länder- und Adresszuordnung</a> (siehe "<a href="#">Informationen über Länder- und Adresszuordnung</a>" auf Seite 625).</p> <p>Dieses Feld ist nicht verfügbar, wenn für Ihr Unternehmen gemeinsame Adressen eingerichtet sind.</p>
Versandadresse - Ort	Text	50	<p>Dieses Feld ist nicht verfügbar, wenn für Ihr Unternehmen gemeinsame Adressen eingerichtet sind.</p>



Standardfeldname für Händler	Datentyp	Maximale Länge	Kommentare
Versandadresse - Land	Auswahlliste	30	<p>Gültige Standardwerte sind die Namen aller Länder der Welt. Der gültige Wert für die USA lautet <i>USA</i>. Oracle CRM On Demand lässt eine Änderung der gültigen Werte für dieses Feld nicht zu. Stellen Sie sicher, dass die Importdaten mit den für dieses Feld gültigen Werten übereinstimmen, bevor Sie die Daten importieren (siehe <a href="#">Informationen zur Länder- und Adresszuordnung</a> (siehe "<a href="#">Informationen über Länder- und Adresszuordnung</a>" auf Seite 625)).</p> <p>Dieses Feld ist nicht verfügbar, wenn für Ihr Unternehmen gemeinsame Adressen eingerichtet sind.</p>
Versandadresse - Postfach/Sortierungscode	Text	30	<p>Wenn die Datei keine US-Adressen enthält, ordnen Sie dem Feld die folgenden Adresselemente zu: "Colonia/Abschnitt", "CEDEX-Code", "Adresse 4", "URB" und "Gemeinde" (siehe <a href="#">Info über Länder- und Adresszuordnung</a> (siehe "<a href="#">Informationen über Länder- und Adresszuordnung</a>" auf Seite 625)).</p> <p>Dieses Feld ist nicht verfügbar, wenn für Ihr Unternehmen gemeinsame Adressen eingerichtet sind.</p>
Versandadresse - Region	Text	50	<p>Wenn Ihre Datei eine Adresse eines Landes außerhalb der USA enthält, ordnen Sie diesem Feld folgende Adresselemente oder ihre Entsprechungen zu dem US-Bundesstaat zu: "Staat MEX", "Staat BRA", "Pfarrgemeinde", "Teilterritorium", "Insel", "Präfektur", "Gebiet", "Emirat" und "Oblast" (siehe <a href="#">Informationen zur Länder- und Adresszuordnung</a> (siehe "<a href="#">Informationen über Länder- und Adresszuordnung</a>" auf Seite 625)).</p> <p>Dieses Feld ist nicht verfügbar, wenn für Ihr Unternehmen gemeinsame Adressen eingerichtet sind.</p>

Standardfeldname für Händler	Datentyp	Maximale Länge	Kommentare
Versandadresse - US-Bundesstaat	Auswahlliste	2	Gültige Standardwerte sind Standardabkürzungen für alle US-Bundesstaaten (zwei Großbuchstaben). Oracle CRM On Demand lässt die Änderung der gültigen Werte für dieses Feld nicht zu. Stellen Sie vor dem Import sicher, dass die Importdaten mit den gültigen Werten für dieses Feld übereinstimmen.  Dieses Feld ist nicht verfügbar, wenn für Ihr Unternehmen gemeinsame Adressen eingerichtet sind.
Versandadresse - PLZ	Text	30	Dieses Feld ist nicht verfügbar, wenn für Ihr Unternehmen gemeinsame Adressen eingerichtet sind.
Externe ID - Lieferadresse	Text	30	Wenn für Ihr Unternehmen gemeinsame Adressen aktiviert sind, entspricht der Datentyp für dieses Feld einer Auswahlliste. Der Wert für dieses Feld muss mit der externen eindeutigen ID eines vorhandenen Adressdatensatzes übereinstimmen. Darüber hinaus muss dieser Wert mit einem vorhandenen validierten Adressdatensatz übereinstimmen, wenn die Einstellung "Gemeinsame Adressen validieren" aktiviert ist.
Externe eindeutige ID	Text	30	Keine
Externe ID übergeordneter Händler	Text	30	Keine
ID Hauptverantwortlicher	ID	15	Keine
Händlertyp	Text	30	Keine
Geändert: Externes Datum	Datum/Uhrzeit	32	Keine
Verantwortlicher	E-Mail	50	Keine
Geändert von	Text	255	Keine
Zeilen-ID	ID	15	Keine
Integrations-ID	Text	30	Keine
Benutzerdefiniertes Objekt <i>N</i>	Text	50	Keine

Standardfeldname für Händler	Datentyp	Maximale Länge	Kommentare
Indizierte Auswahlliste 1	Text	30	Keine
Indizierte Auswahlliste 2	Text	30	Keine
Indizierte Auswahlliste 3	Text	30	Keine
Indizierte Auswahlliste 4	Text	30	Keine
Indizierte Auswahlliste 5	Text	30	Keine
Indizierte Auswahlliste 6	Text	30	Keine
Indizierte Zahl	Anzahl	16	Keine
Indiziertes Datum	Datum/Uhrzeit	32	Keine
Indizierte Währung	Währung	25	Keine
Indizierter Langtext	Text	255	Keine
Indizierter Kurztext 1	Text	100	Keine
Indizierter Kurztext 2	Text	100	Keine
Indiziertes Kontrollkästchen	Boolescher Wert	1	Keine

## Veranstaltungsfelder: Importvorbereitung

Die folgende Tabelle enthält spezifische Informationen zum Einrichten Ihrer CSV-Datei, die vor dem Import von Veranstaltungsfeldern in Oracle CRM On Demand zu beachten sind. Diese Informationen ergänzen die Richtlinien unter [Feldtyprichtlinien für das Importieren von Daten](#) (auf Seite 664). Lesen Sie zunächst unbedingt die folgenden Importinformationen, bevor Sie einen Import durchführen.

**HINWEIS:** Die Spalte "Standardfeld" in dieser Tabelle enthält nur die ursprünglichen (standardmäßigen) Namen der einzelnen Felder. Sie enthält keine für Ihr Unternehmen in Oracle CRM On Demand geänderten Namen. Wenn Ihnen beim Versuch, Ihre Daten zu importieren, ein bestimmtes Feld nicht angezeigt wird, setzen Sie sich mit Ihrem Administrator in Verbindung, um den neuen Feldnamen zu ermitteln.

Feldname für Veranstaltungen	Datentyp	Maximale Länge	Kommentare
Zeilen-ID	ID	15	Keine.
Produkt	Auswahlliste	100	Keine.
Produktkategorie	Auswahlliste	100	Keine.
Alias Verantwortlicher	Text	50	Keine.

Feldname für Veranstaltungen	Datentyp	Maximale Länge	Kommentare
Beschreibung	Text	250	Keine.
Geschäftsbereich	Text	50	Keine
Session-Details	Text	500	Keine.
Vorname Verantwortlicher	Text	50	Keine.
Nachname Verantwortlicher	Text	50	Keine.
ID Hauptverantwortlicher	ID	15	Keine.
Auswahllistenwertegruppe	Text	50	Keine
Integrations-ID	Text	30	Keine.
ID Externes System	Text	30	Keine.
Indizierte Zahl	Ganzzahl	Nicht anwendbar	Der Wert in diesem Feld muss ein gültiger numerischer Wert zwischen - 2147483648 und 2147483647 sein.
Indizierte Auswahlliste 1	Auswahlliste	30	Keine.
Indizierte Auswahlliste 2	Auswahlliste	30	Keine.
Indizierte Auswahlliste 3	Auswahlliste	30	Keine.
Indizierte Auswahlliste 4	Auswahlliste	30	Keine.
Indizierte Auswahlliste 5	Auswahlliste	30	Keine.
Indizierte Auswahlliste 6	Auswahlliste	30	Keine.
Indizierter Langtext	Text	255	Keine
Indizierter Kurztext 1	Text	40	Keine.
Indizierter Kurztext 2	Text	40	Keine.
Typ	Auswahlliste	15	Keine.
Standort	Text	100	Keine.
Maximale Teilnehmerzahl	Ganzzahl	Nicht zutreffend.	Der Wert in diesem Feld muss ein gültiger numerischer Wert zwischen 0 und 1000000 sein.
Name	Text	150	Dieses Feld ist erforderlich.
Veranstaltungsziel	Text	500	Dieses Feld ist erforderlich.

Feldname für Veranstaltungen	Datentyp	Maximale Länge	Kommentare
Startdatum	Datum/Uhrzeit	Nicht zutreffend.	Keine.
Budget	Währung	15	Keine.
CME-Guthaben	Ganzzahl	Nicht zutreffend.	Der Wert in diesem Feld muss ein gültiger numerischer Wert zwischen -2147483648 und 2147483647 sein.
Bestätigungsdatum	Datum/Uhrzeit	Nicht zutreffend.	Keine.
Enddatum	Datum/Uhrzeit	Nicht zutreffend.	Keine.
Status	Auswahlliste	30	Keine.

### Verwandte Themen

Weitere Informationen finden Sie unter folgenden Themen:

- [Feldtyprichtlinien für das Importieren von Daten](#) (auf Seite 664)
- [Importieren von Daten](#) (auf Seite 859)

### Prüfungsfelder: Importvorbereitung

Die folgende Tabelle enthält spezielle Informationen zur Einrichtung Ihrer CSV-Datei, die vor dem Import von Prüfungsdaten in Oracle CRM On Demand zu beachten sind. Diese Informationen ergänzen die Richtlinien unter [Feldtyprichtlinien für das Importieren von Daten](#) (auf Seite 664). Lesen Sie zunächst unbedingt die folgenden Importinformationen, bevor Sie einen Import durchführen.

**HINWEIS:** In dieser Tabelle enthält die Spalte "Standardfeld" nur den anfänglich vorgelegten Namen eines Felds. Sie enthält keine für Ihr Unternehmen in Oracle CRM On Demand geänderten Namen. Wenn daher beim Versuch, Ihre Daten zu importieren, ein bestimmtes Feld nicht angezeigt wird, setzen Sie sich mit Ihrem Administrator in Verbindung, um den neuen Feldnamen zu erfragen.

Standardfeldname für Prüfung	Feldtyp	Maximale Länge	Kommentare
Verfügbar ab	Datum	7	Keine
Verfügbar bis	Datum	7	Keine
Unternehmen	Text	100	Keine
Person	Auswahlliste	15	Verwenden Sie dieses Feld, wenn die Prüfungsperson bereits in Oracle CRM On Demand vorhanden ist.
Beschreibung	Text	255	Keine

## Verwalten von Oracle CRM On Demand

E-Mail	Text	100	Die E-Mail-Adresse für die Prüfungsperson.
Prüfung - Gebühr	Währung	22	Keine
Prüfung - ID	Text	100	Es wird empfohlen, dass die interne ID für den Kurs eindeutig ist.
Vorname	Text	50	Verwenden Sie dieses Feld zur Eingabe des Vornamens der Prüfungsperson nur, wenn die Person nicht in Oracle CRM On Demand vorhanden ist.
Format	Auswahlliste	30	Gültige Standardwerte: Multiple-Choice, Fragen und Antworten und Gemischt.
Benotungsmethode	Auswahlliste	30	Gültige Standardwerte: Noten, Punkte und Bewertungen.
Nachname	Text	50	Verwenden Sie dieses Feld zur Eingabe des Nachnamens der Prüfungsperson nur, wenn die Person nicht in Oracle CRM On Demand vorhanden ist.
Maximale Bewertung	Anzahl	22	Keine
Mittel	Auswahlliste	30	Gültige Standardwerte: Computerbasiert, Papierbasiert und Gemischt.
Name	Text	100	Es wird empfohlen, dass der Prüfungsname eindeutig ist.
Anzahl Fragen	Anzahl	22	Keine
Zielsetzung	Auswahlliste	15	Keine
Verantwortlicher	Auswahlliste	15	Keine
Minimale Bewertung	Anzahl	22	Keine
Zahlungsoptionen	Auswahlliste	30	Gültige Standardwerte: Scheck, Kreditkarte, Barzahlung und Realisierte Mittel.
Telefonnr.	Telefonnr.	40	Die Telefonnummer für die Prüfungsperson.
Primäres Produkt	Auswahlliste	15	Keine
Kategorie primäres Produkt	Auswahlliste	15	Keine
Status	Auswahlliste	30	Gültige Standardwerte: Entwurf, Geplant, Verfügbar, Veraltet und Inaktiv.
Zulässige Zeit (Minuten)	Anzahl	22	Keine

Typ	Auswahlliste	30	Gültige Standardwerte: Beaufsichtigt und Online. Eine Prüfung gilt als <i>beaufsichtigt</i> , wenn während der Prüfung eine Aufsichtsperson anwesend ist.
Gültigkeit (in Monaten)	Anzahl	22	Keine
Website	Text	100	Der URL zu einer Seite mit zusätzlichen Prüfungsinformationen.

## Zugehörige Themen

Weitere Informationen finden Sie unter folgenden Themen:

- [Feldtyprichtlinien für das Importieren von Daten](#) (auf Seite 664)
- [Importieren Ihrer Daten](#) (siehe "[Importieren von Daten](#)" auf Seite 859)
- Prüfungsfelder

## Felder für Prüfungsregistrierung: Importvorbereitung

Die folgende Tabelle enthält spezielle Informationen zur Einrichtung Ihrer CSV-Datei, die vor dem Import von Prüfungsregistrierungsdaten in Oracle CRM On Demand zu beachten sind. Diese Informationen ergänzen die Richtlinien unter [Feldtyprichtlinien für das Importieren von Daten](#) (auf Seite 664). Lesen Sie zunächst unbedingt die folgenden Importinformationen, bevor Sie einen Import durchführen.

**HINWEIS:** In dieser Tabelle enthält die Spalte "Standardfeld" nur den anfänglich vorbelegten Namen eines Felds. Sie enthält keine für Ihr Unternehmen in Oracle CRM On Demand geänderten Namen. Wenn daher beim Versuch, Ihre Daten zu importieren, ein bestimmtes Feld nicht angezeigt wird, setzen Sie sich mit Ihrem Administrator in Verbindung, um den neuen Feldnamen zu erfragen.

Standardfeldname für Prüfungsregistrierung	Feldtyp	Maximale Länge	Kommentare
Verwaltungspartner	Auswahlliste	15	Das Drittunternehmen, das für die Verwaltung der Prüfung zuständig ist. Normalerweise erfolgt die Eingabe aus der Liste der Verwaltungspartner für die Prüfung.
Kandidat - Name	Auswahlliste	15	Keine
Abschlussdatum	Datum	7	Keine
Währung	Auswahlliste	15	Keine
Beschreibung	Text	255	Keine
Prüfungsname	Auswahlliste	15	Keine
Umtauschdatum	Datum	Nicht anwendbar	Keine.

Erzielte Note	Text	50	Keine
Zielsetzung	Auswahlliste	15	Keine
Verantwortlicher	Auswahlliste	15	Keine
Erzielte Bewertung	Anzahl	22	Keine
Bewertung läuft ab am	Datum	7	Keine
Registrierungsdatum	Datum	7	In diesem Feld wird das aktuelle Datum während der Datensatzerstellung angezeigt, jedoch können Sie es während und nach der Datensatzerstellung ändern.
Registrierungsnummer	Text	50	Registrierungsnummern für Prüfungen sind normalerweise eindeutig.
Registrierungsstatus	Auswahlliste	30	Gültige Standardwerte: Registriert, Durchlaufen und Fehler.

### Verwandte Themen

Weitere Informationen finden Sie unter folgenden Themen:

- [Feldtyprichtlinien für das Importieren von Daten](#) (auf Seite 664)
- [Importieren von Daten](#) (auf Seite 859)
- Prüfungsfelder

### Finanzkontofelder: Importvorbereitung

Die folgende Tabelle enthält spezielle Informationen über die Einrichtung Ihrer CSV-Datei, die vor dem Import von Finanzkonten in Oracle CRM On Demand zu beachten sind. Diese Informationen ergänzen die Richtlinien unter [Feldtyprichtlinien für das Importieren von Daten](#) (auf Seite 664). Lesen Sie zunächst unbedingt die folgenden Importinformationen, bevor Sie einen Import durchführen.

**HINWEIS:** In dieser Tabelle enthält die Spalte "Standardfeld" nur den anfänglich vorbelegten Namen eines Felds. Sie enthält keine für Ihr Unternehmen in Oracle CRM On Demand geänderten Namen. Wenn daher beim Versuch, Ihre Daten zu importieren, ein bestimmtes Feld nicht angezeigt wird, setzen Sie sich mit Ihrem Administrator in Verbindung, um den neuen Feldnamen zu erfragen. Dieses Thema ist spezifisch für die Oracle CRM On Demand Financial Services Edition.

Die Informationen in der folgenden Tabelle sind nur für Finanzkontodaten gültig.

Feldname für Finanzkonto	Datentyp	Maximale Länge	Kommentare
Kontoinhaber	Text	15	Keine
Externe System-ID Kontoinhaber	Text	30	Keine



Feldname für Finanzkonto	Datentyp	Maximale Länge	Kommentare
Saldo	Währung	22	Keine
Saldo zum	Datum/Uhrzeit	Nicht anwendbar	Keine
Filiale	Text	15	Keine
Externe System-ID Filiale	Text	30	Keine
Firma	Text	15	Keine
Firma: Externe System-ID	Text	30	Keine
Kampagne	Text	15	Keine
Externe System-ID Kampagne	Text	30	Keine
Währungscode	Auswahlliste	20	Keine
Beschreibung	Text	16,350	Wenn in der Importdatei ein Beschreibungsfeld mehr als 16.350 Zeichen umfasst, wird es auf 16.252 Zeichen gekürzt.
Geschäftsbereich	Text	50	Keine
Umtauschdatum	Datum/Uhrzeit	Nicht anwendbar	Keine
Externe ID	Text	50	Keine
Extern zuletzt aktualisiert	Datum/Uhrzeit	Nicht anwendbar	Keine
Externe Quelle	Text	50	Keine
Konto	Text	50	Das vordefinierte Feld für den entsprechenden Datensatz.
Kontonummer	Text	50	Keine
Finanzberater	Text	15	Keine
Externe System-ID Finanzberater	Text	30	Keine
Extern	Boolescher Wert	1	Keine
Externe Institution	Text	15	Keine
Externe System-ID Externes	Text	30	Die externe eindeutige ID des externen

Feldname für Finanzkonto	Datentyp	Maximale Länge	Kommentare
Institut			Instituts (Firma), das mit diesem Datensatz verknüpft ist.
Lokale Filiale	Auswahlliste	30	Keine
Haushalt	Text	15	Keine
Externe System-ID Haushalt	Text	30	Keine
Integrations-ID	Text	30	Keine
Gemeinsam	Boolescher Wert	1	Keine
Eröffnungsdatum	Datum	Nicht anwendbar	Keine
Externe System-ID Verantwortlicher	Text	30	Keine
Externe System-ID: Übergeordnetes Finanzkonto	Text	50	Die externe eindeutige ID des Kontos, das mit diesem Datensatz verknüpft ist.
Auswahllistenwertegruppe	Text	50	Keine
Externe System-ID Portfolio	Text	30	Keine
Primäre Firma	Boolescher Wert	1	Keine
Typ	Auswahlliste	30	Keine

### Verwandte Themen

Weitere Informationen finden Sie unter folgenden Themen:

- [Feldtyprichtlinien für das Importieren von Daten](#) (auf Seite 664)
- [Importieren von Daten](#) (auf Seite 859)

### Kontoinhabfelder: Importvorbereitung

Die folgende Tabelle enthält spezielle Informationen über die Einrichtung Ihrer CSV-Datei, die vor dem Import von Kontoinhabern in Oracle CRM On Demand zu beachten sind. Diese Informationen ergänzen die Richtlinien unter [Feldtyprichtlinien für das Importieren von Daten](#) (auf Seite 664). Lesen Sie zunächst unbedingt die folgenden Importinformationen, bevor Sie einen Import durchführen.

**HINWEIS:** In dieser Tabelle enthält die Spalte "Standardfeld" nur den anfänglich vorbelegten Namen eines Felds. Sie enthält keine für Ihr Unternehmen in Oracle CRM On Demand geänderten Namen. Wenn daher beim Versuch, Ihre Daten zu importieren, ein bestimmtes Feld nicht angezeigt wird, setzen Sie sich mit Ihrem Administrator in Verbindung, um den neuen Feldnamen zu erfragen. Dieses Thema ist spezifisch für die Oracle CRM On Demand Financial Services Edition.

Die Informationen in der folgenden Tabelle sind nur für Finanzkontoinhaberdaten gültig.

Feldname für Kontoinhaber	Datentyp	Maximale Länge	Kommentare
Firma	Text	15	Das vordefinierte Feld für den entsprechenden Datensatz.
Firma: Externe System-ID	Text	30	Keine
Währungscode	Auswahlliste	20	Keine
Geschäftsbereich	Text	50	Keine
Umtauschdatum	Datum/Uhrzeit	Nicht anwendbar	Keine
ID Externes System	Text	50	Keine
Extern zuletzt aktualisiert	Datum/Uhrzeit	Nicht anwendbar	Keine
Externe Quelle	Text	50	Keine
Konto	Text	15	Das vordefinierte Feld für den entsprechenden Datensatz.
Externe System-ID Finanzkonto	Text	50	Die externe eindeutige ID des Finanzkontos, das mit diesem Datensatz verknüpft ist
Kontoinhaber	Text	15	Keine
Externe System-ID Kontoinhaber	Text	30	Keine
Name Kontoinhaber	Text	50	Das vordefinierte Feld für den entsprechenden Datensatz.
Haushalt	Text	15	Keine
Externe System-ID Haushalt	Text	30	Keine
Datum der Zuordnung	Datum	Nicht anwendbar	Keine
Verantwortlicher	Text	15	Keine
Externe System-ID Verantwortlicher	Text	30	Keine
Auswahllistenwertegruppe	Text	50	Keine
Primäre Person	Boolescher Wert	1	Keine

Feldname für Kontoinhaber	Datentyp	Maximale Länge	Kommentare
Rolle	Auswahlliste	30	Das vordefinierte Feld für den entsprechenden Datensatz.

### Verwandte Themen

Weitere Informationen finden Sie unter folgenden Themen:

- [Feldtyprichtlinien für das Importieren von Daten](#) (auf Seite 664)
- [Importieren von Daten](#) (auf Seite 859)

### Kontoanteilefelder: Importvorbereitung

Die folgende Tabelle enthält spezielle Informationen über die Einrichtung Ihrer CSV-Datei, die vor dem Import von Kontoanteilen in Oracle CRM On Demand zu beachten sind. Diese Informationen ergänzen die Richtlinien unter [Feldtyprichtlinien für das Importieren von Daten](#) (auf Seite 664). Lesen Sie zunächst unbedingt die folgenden Importinformationen, bevor Sie einen Import durchführen.

**HINWEIS:** In dieser Tabelle enthält die Spalte "Standardfeld" nur den anfänglich vorbelegten Namen eines Felds. Sie enthält keine für Ihr Unternehmen in Oracle CRM On Demand geänderten Namen. Wenn daher beim Versuch, Ihre Daten zu importieren, ein bestimmtes Feld nicht angezeigt wird, setzen Sie sich mit Ihrem Administrator in Verbindung, um den neuen Feldnamen zu erfragen. Dieses Thema ist spezifisch für die Oracle CRM On Demand Financial Services Edition.

Die Informationen in der folgenden Tabelle sind nur für Finanzkontoanteilsdaten gültig.

Feldname für Kontoanteile	Datentyp	Maximale Länge	Kommentare
Währungscode	Auswahlliste	20	Keine
Geschäftsbereich	Text	50	Keine
Umtauschdatum	Datum/Uhrzeit	Nicht anwendbar	Keine
ID Externes System	Text	50	Keine
Extern zuletzt aktualisiert	Datum/Uhrzeit	Nicht anwendbar	Keine
Externe Quelle	Text	50	Keine
Konto	Text	15	Das vordefinierte Feld für den entsprechenden Datensatz.
Externe System-ID Finanzkonto	Text	50	Die externe eindeutige ID des Finanzkontos, das mit diesem Datensatz verknüpft

Feldname für Kontoanteile	Datentyp	Maximale Länge	Kommentare
			ist
Name Kontoanteile	Text	50	Das vordefinierte Feld für den entsprechenden Datensatz.
Finanzprodukt	Text	15	Das vordefinierte Feld für den entsprechenden Datensatz.
Externe System-ID Finanzprodukt	Text	50	Die externe eindeutige ID des Finanzprodukts, das mit diesem Datensatz verknüpft ist.
Integrations-ID	Text	30	Keine
Verantwortlicher	Text	15	Keine
Externe System-ID Verantwortlicher	Text	30	Keine
Performance	Text	22	Keine
Auswahllistenwertegruppe	Text	50	Keine
Kaufdatum	Datum/Uhrzeit	Nicht anwendbar	Keine
Kaufpreis	Währung	22	Keine
Menge	Anzahl	22	Keine
Wert	Währung	22	Keine

### Verwandte Themen

Weitere Informationen finden Sie unter folgenden Themen:

- [Feldtyprichtlinien für das Importieren von Daten](#) (auf Seite 664)
- [Importieren von Daten](#) (auf Seite 859)

### Finanzplanfelder: Importvorbereitung

Die folgende Tabelle enthält spezielle Informationen über die Einrichtung Ihrer CSV-Datei, die vor dem Import von Finanzplänen in Oracle CRM On Demand zu beachten sind. Diese Informationen ergänzen die Richtlinien unter [Feldtyprichtlinien für das Importieren von Daten](#) (auf Seite 664). Lesen Sie zunächst unbedingt die folgenden Importinformationen, bevor Sie einen Import durchführen.

**HINWEIS:** In dieser Tabelle enthält die Spalte "Standardfeld" nur den anfänglich vorbelegten Namen eines Felds. Sie enthält keine für Ihr Unternehmen in Oracle CRM On Demand geänderten Namen. Wenn daher beim Versuch, Ihre Daten zu importieren, ein bestimmtes Feld nicht angezeigt wird, setzen Sie sich mit Ihrem

Administrator in Verbindung, um den neuen Feldnamen zu erfragen. Dieses Thema ist spezifisch für die Oracle CRM On Demand Financial Services Edition.

### Finanzplan

Die Informationen in der folgenden Tabelle sind nur für Finanzpläne gültig.

Feldname für Finanzplan	Datentyp	Maximale Länge	Kommentare
Genehmiger/Person	Boolescher Wert	1	Keine
Firma	Text	15	Keine
Firma: Externe System-ID	Text	30	Keine
Kampagne	Text	15	Keine
Externe System-ID Kampagne	Text	30	Keine
Person	Text	15	Keine
Externe System-ID Person	Text	30	Keine
Währungscode	Auswahlliste	20	Keine
Beschreibung	Text	16,350	Wenn in der Importdatei ein Beschreibungsfeld mehr als 16.350 Zeichen umfasst, wird es auf 16.252 Zeichen gekürzt.
Geschäftsbereich	Text	50	Keine
Umtauschdatum	Datum/Uhrzeit	Nicht anwendbar	Keine
ID Externes System	Text	50	Keine
Extern zuletzt aktualisiert	Datum/Uhrzeit	Nicht anwendbar	Keine
Externe Quelle	Text	50	Keine
Konto	Text	15	Das vordefinierte Feld für den entsprechenden Datensatz.
Externe System-ID Finanzkonto	Text	50	Die externe eindeutige ID des Kontos, das mit diesem Datensatz verknüpft ist.
Finanzplanbezeichnung	Text	50	Das vordefinierte Feld für den entsprechenden Datensatz.
Haushalt	Text	15	Keine
Externe System-ID Haushalt	Text	30	Keine

Feldname für Finanzplan	Datentyp	Maximale Länge	Kommentare
Integrations-ID	Text	30	Keine
Verantwortlicher	Text	15	Keine
Externe System-ID Verantwortlicher	Text	30	Keine
Auswahllistenwertegruppe	Text	50	Keine
Portfolio	Text	15	Keine
Externe System-ID Portfolio	Text	30	Keine
Gesendet an Person	Boolescher Wert	1	Keine
Status	Auswahlliste	30	Keine
Typ	Auswahlliste	30	Keine

### Verwandte Themen

Weitere Informationen finden Sie unter folgenden Themen:

- [Feldtyprichtlinien für das Importieren von Daten](#) (auf Seite 664)
- [Importieren von Daten](#) (auf Seite 859)

### Finanzproduktfelder: Importvorbereitung

Die folgende Tabelle enthält spezielle Informationen über die Einrichtung Ihrer CSV-Datei, die vor dem Import von Finanzprodukten in Oracle CRM On Demand zu beachten sind. Diese Informationen ergänzen die Richtlinien unter [Feldtyprichtlinien für das Importieren von Daten](#) (auf Seite 664). Lesen Sie zunächst unbedingt die folgenden Importinformationen, bevor Sie einen Import durchführen.

**HINWEIS:** In dieser Tabelle enthält die Spalte "Standardfeld" nur den anfänglich vorbelegten Namen eines Felds. Sie enthält keine für Ihr Unternehmen in Oracle CRM On Demand geänderten Namen. Wenn daher beim Versuch, Ihre Daten zu importieren, ein bestimmtes Feld nicht angezeigt wird, setzen Sie sich mit Ihrem Administrator in Verbindung, um den neuen Feldnamen zu erfragen. Dieses Thema ist spezifisch für die Oracle CRM On Demand Financial Services Edition.

Die Informationen in der folgenden Tabelle sind nur für Finanzprodukt Daten gültig.

Feldname für Finanzprodukt	Datentyp	Maximale Länge	Kommentare
Kategorie	Auswahlliste	30	Keine
Klasse	Auswahlliste	30	Keine
Währungscode	Auswahlliste	20	Keine

Feldname für Finanzprodukt	Datentyp	Maximale Länge	Kommentare
Aktueller Preis	Währung	20	Keine
Aktueller Preis zuletzt aktualisiert	Datum/Uhrzeit	Nicht zutreffend.	Keine
Geschäftsbereich	Text	30	Keine
ID Externes System	Text	50	Keine
Extern zuletzt aktualisiert	Datum/Uhrzeit	Nicht anwendbar	Keine
Externe Quelle	Text	50	Keine
Finanzprodukt-ID	Text	50	Keine
Finanzproduktname	Text	50	Das vordefinierte Feld für den entsprechenden Datensatz.
Finanzproduktübersicht	Text	16,350	Wenn in der Importdatei ein Beschreibungsfeld mehr als 16.350 Zeichen umfasst, wird es auf 16.252 Zeichen gekürzt.
Integrations-ID	Text	30	Keine
MDM-Product Hub-ID	Text	50	Keine
Verantwortlicher	Text	15	Keine
Externe System-ID Verantwortlicher	Text	30	Keine
Übergeordnetes Finanzprodukt	Text	15	Keine
Externe System-ID Übergeordnetes Finanzprodukt	Text	50	Die externe eindeutige ID des übergeordneten Finanzprodukts, das mit diesem Datensatz verknüpft ist.
System-ID Übergeordnetes Finanzprodukt	Text	50	Auch externe eindeutige ID genannt.
Auswahllistenwertegruppe	Text	50	Keine
Preisquelle	Text	50	Auch aktuelle Preisquelle genannt.
Produktkatalog	Text	250	Keine



Feldname für Finanzprodukt	Datentyp	Maximale Länge	Kommentare
Produkt-URL	Text	250	Keine
Unterklasse	Auswahlliste	30	Keine
Typ	Auswahlliste	30	Keine

### Verwandte Themen

Weitere Informationen finden Sie unter folgenden Themen:

- [Feldtyprichtlinien für das Importieren von Daten](#) (auf Seite 664)
- [Importieren von Daten](#) (auf Seite 859)

### Finanztransaktionsfelder: Importvorbereitung

Die folgende Tabelle enthält spezielle Informationen zur Einrichtung Ihrer CSV-Datei, die vor dem Import von Finanztransaktionen in Oracle CRM On Demand zu beachten sind. Diese Informationen ergänzen die Richtlinien unter [Feldtyprichtlinien für das Importieren von Daten](#) (auf Seite 664). Lesen Sie zunächst unbedingt die folgenden Importinformationen, bevor Sie einen Import durchführen.

**HINWEIS:** In dieser Tabelle enthält die Spalte "Standardfeld" nur den anfänglich vorgelegten Namen eines Felds. Sie enthält keine für Ihr Unternehmen in Oracle CRM On Demand geänderten Namen. Wenn daher beim Versuch, Ihre Daten zu importieren, ein bestimmtes Feld nicht angezeigt wird, setzen Sie sich mit Ihrem Administrator in Verbindung, um den neuen Feldnamen zu erfragen. Dieses Thema ist spezifisch für Oracle CRM On Demand Financial Services Edition.

Die Informationen in der folgenden Tabelle sind nur für Finanztransaktionen gültig.

Feldname für Finanztransaktion	Datentyp	Maximale Länge	Kommentare
Währungscode	Auswahlliste	20	Keine
Umtauschdatum	Datum/Uhrzeit	Nicht anwendbar	Keine
Externe System-ID	Text	50	Keine
Extern zuletzt aktualisiert	Datum/Uhrzeit	Nicht anwendbar	Keine
Externe Quelle	Text	50	Keine
Finanzkonto	Text	15	Das vordefinierte Feld für den entsprechenden Datensatz.
Externe System-ID Finanzkonto	Text	50	Die externe eindeutige ID des Kontos, das mit

Feldname für Finanztransaktion	Datentyp	Maximale Länge	Kommentare
			diesem Datensatz verknüpft ist.
Finanzprodukt	Text	15	Das vordefinierte Feld für den entsprechenden Datensatz.
Externe System-ID Finanzprodukt	Text	50	Die externe eindeutige ID des Finanzprodukts, das mit diesem Datensatz verknüpft ist.
Übergeordnete Finanztransaktion	Text	15	Keine
Externe System-ID Übergeordnete Finanztransaktion	Text	50	Die externe eindeutige ID des Finanzprodukts, das mit diesem Datensatz verknüpft ist.
Integrations-ID	Text	30	Keine
Verantwortlicher	Text	15	Keine
Externe eindeutige ID Verantwortlicher	Text	30	Keine
Menge	Zahl	22	Keine
Transaktionsdatum/-uhrzeit	Datum/Uhrzeit		Keine
Transaktions-ID	Text	50	Das vordefinierte Feld für den entsprechenden Datensatz.
Transaktionsperiode	Text	50	Keine
Transaktionspreis	Währung	22	Keine
Transaktionsquelle	Text	50	Keine
Transaktionstyp	Auswahlliste	30	Keine
Wert	Währung	22	Keine

## Verwandte Themen

Weitere Informationen finden Sie unter folgenden Themen:

- [Feldtyprichtlinien für das Importieren von Daten](#) (auf Seite 664)
- [Importieren Ihrer Daten](#) (siehe "[Importieren von Daten](#)" auf Seite 859)

## HCP-Personenzuteilungsfelder: Importvorbereitung

Die folgende Tabelle enthält spezielle Informationen zur Einrichtung Ihrer CSV-Datei vor dem Import von HCP-Personenzuteilungsfeldern in Oracle CRM On Demand. Diese Informationen ergänzen die Richtlinien unter [Feldtyprichtlinien für das Importieren von Daten](#) (auf Seite 664). Lesen Sie zunächst unbedingt die folgenden Importinformationen, bevor Sie einen Import durchführen.

**HINWEIS:** In dieser Tabelle enthält die Spalte "Standardfeld" nur den anfänglich vorgelegten Namen eines Felds. Sie enthält keine für Ihr Unternehmen in Oracle CRM On Demand geänderten Namen. Wenn daher beim Versuch, Ihre Daten zu importieren, ein bestimmtes Feld nicht angezeigt wird, setzen Sie sich mit Ihrem Administrator in Verbindung, um den neuen Feldnamen zu erfragen.

Standardfeldname für HCP-Personenzuteilungen	Datentyp	Maximale Länge	Kommentare
ID HCP-Personenzuteilung	Varchar	15	Gibt die Zeilen-ID an.
Zuteilungstyp	Auswahlliste	30	Die Standardwerte für dieses Feld lauten: "Detailzuteilung", "Musterzuteilung", "Werbemittelzuteilung" und "Musteranforderungszuteilung".
Startdatum	Datum/Uhrzeit	7	Dieses Feld ist erforderlich.
Währung	Auswahlliste	15	Keine.
Umtauschdatum	Datum	Nicht anwendbar	Keine.
Geschäftsbereich	Text	50	Keine.
Enddatum	Datum/Uhrzeit	7	Wenn für den Datensatz "HCP-Personenzuteilung" ein Enddatum definiert ist, muss das Enddatum nach dem Anfangsdatum liegen.

Standardfeldname für HCP-Personenzuteilungen	Datentyp	Maximale Länge	Kommentare
Restmenge	Anzahl	22	Wenn die HCP-Personenzuteilung erstmalig erstellt wird, müssen die Felder "Zuteilungsmenge" und "Restmenge" den gleichen positiven Wert aufweisen. Mengenfelder müssen Ganzzahlwerte enthalten.
Verteilte Menge	Anzahl	22	Wenn die HCP-Personenzuteilung erstmalig erstellt wird, muss das Feld "Verteilte Menge" den Wert null besitzen. Mengenfelder müssen Ganzzahlwerte enthalten.
Zuteilungsmenge	Anzahl	22	Wenn die HCP-Personenzuteilung erstmalig erstellt wird, müssen die Felder "Zuteilungsmenge" und "Restmenge" den gleichen positiven Wert aufweisen. Mengenfelder müssen Ganzzahlwerte enthalten.
Personen-ID	Varchar	15	Gibt die Zeilen-ID für die Person oder die HCP-Person an, für die die Zuteilungen definiert sind.

Standardfeldname für HCP-Personenzuteilungen	Datentyp	Maximale Länge	Kommentare
Produkt-ID	Varchar	15	Gibt die Zeilen-ID für das Produkt oder das Muster an, für das die Zuteilungen für eine bestimmte Person oder HCP-Person definiert sind.
Auswahllistenwertegruppe	Text	50	Keine.

### Verwandte Themen

Weitere Informationen finden Sie unter folgenden Themen:

- [Feldtyprichtlinien für das Importieren von Daten](#) (auf Seite 664)
- [Importieren von Daten](#) (auf Seite 859)

### Versicherungsobjektfelder: Importvorbereitung

Die folgende Tabelle enthält spezielle Informationen zur Einrichtung Ihrer CSV-Datei, die vor dem Import von Versicherungsobjektdaten in Oracle CRM On Demand zu beachten sind. Diese Informationen ergänzen die Richtlinien unter [Feldtyprichtlinien für das Importieren von Daten](#) (auf Seite 664). Lesen Sie zunächst unbedingt die folgenden Importinformationen, bevor Sie einen Import durchführen.

**HINWEIS:** In dieser Tabelle enthält die Spalte "Standardfeld" nur den anfänglich vorgelegten Namen eines Felds. Sie enthält keine für Ihr Unternehmen in Oracle CRM On Demand geänderten Namen. Wenn daher beim Versuch, Ihre Daten zu importieren, ein bestimmtes Feld nicht angezeigt wird, setzen Sie sich mit Ihrem Administrator in Verbindung, um den neuen Feldnamen zu erfragen. Dieses Thema ist spezifisch für die Oracle CRM On Demand Financial Services Edition.

Die Informationen in der folgenden Tabelle sind nur für Versicherungsobjektdaten gültig.

Feldname für Versicherungsobjekt	Datentyp	Maximale Länge	Kommentare
Betrag	Währung	22	Keine
Währungscode	Auswahlliste	20	Keine
Beschreibung	Text	16,350	Wenn in der Importdatei ein Beschreibungsfeld mehr als 16.350 Zeichen umfasst, wird es auf 16.252 Zeichen gekürzt. Die restlichen Zeichen werden in verknüpften Notizen eingetragen, für die jeweils eine maximale

Feldname für Versicherungsobjekt	Datentyp	Maximale Länge	Kommentare
			Länge von 16.350 Zeichen gilt.
Geschäftsbereich	Text	50	Keine
ID Externes System	Text	50	Keine
Extern zuletzt aktualisiert	Datum/Uhrzeit	Nicht anwendbar	Keine
Externe Quelle	Text	50	Keine
Integrations-ID	Text	30	Keine
Verantwortlicher	Text	15	Keine
Externe System-ID Verantwortlicher	Text	30	Keine
Auswahllistenwertegruppe	Text	50	Keine
Police	Text	15	Das vordefinierte Feld für den entsprechenden Datensatz.
Externe System-ID Police	Text	50	Die externe eindeutige ID der Police, die mit diesem Datensatz verknüpft ist.
Reihenfolge	Zahl	22	Das vordefinierte Feld für den entsprechenden Datensatz.
Typ	Auswahlliste	30	Das vordefinierte Feld für den entsprechenden Datensatz.

### Verwandte Themen

Weitere Informationen finden Sie unter folgenden Themen:

- [Feldtyprichtlinien für das Importieren von Daten](#) (auf Seite 664)
- [Importieren von Daten](#) (auf Seite 859)

### Felder für Bestandsauditberichte: Importvorbereitung

Die folgende Tabelle enthält spezielle Informationen zur Einrichtung Ihrer CSV-Datei, die vor dem Import von Bestandsauditberichten in Oracle CRM On Demand zu beachten sind. Diese Informationen ergänzen die Richtlinien unter [Feldtyprichtlinien für das Importieren von Daten](#) (auf Seite 664). Lesen Sie zunächst unbedingt die folgenden Importinformationen, bevor Sie einen Import durchführen.

**HINWEIS:** In dieser Tabelle enthält die Spalte "Standardfeld" nur den anfänglich vorbelegten Namen eines Felds. Sie enthält keine für Ihr Unternehmen in Oracle CRM On Demand geänderten Namen. Wenn daher beim Versuch, Ihre Daten zu importieren, ein bestimmtes Feld nicht angezeigt wird, setzen Sie sich mit Ihrem Administrator in Verbindung, um den neuen Feldnamen zu erfragen.

Standardname Felder für Bestandsauditberichte	Datentyp	Maximale Länge	Kommentare
Kommentare	Hinweis	255	Keine
Abschlussdatum	Datum/Uhrzeit	7	Keine
Bestandsperiode	Text	15	Das Referenzfeld für die Objekt-ID der Bestandsperiode.
Ursache	Auswahlliste	30	Keine
Berichtsdatum	Datum/Uhrzeit	7	Keine
Status	Auswahlliste	30	Keine
Typ	Auswahlliste	30	Keine

### Verwandte Themen

Weitere Informationen finden Sie unter folgenden Themen:

- [Feldtyprichtlinien für das Importieren von Daten](#) (auf Seite 664)
- [Importieren Ihrer Daten](#) (siehe "Importieren von Daten" auf Seite 859)

### Felder für Bestandsperioden: Importvorbereitung

Die folgende Tabelle enthält spezielle Informationen zur Einrichtung Ihrer CSV-Datei, die vor dem Import von Bestandsperioden in Oracle CRM On Demand zu beachten sind. Diese Informationen ergänzen die Richtlinien unter [Feldtyprichtlinien für das Importieren von Daten](#) (auf Seite 664). Lesen Sie zunächst unbedingt die folgenden Importinformationen, bevor Sie einen Import durchführen.

**HINWEIS:** In dieser Tabelle enthält die Spalte "Standardfeld" nur den anfänglich vorgelegten Namen eines Felds. Sie enthält keine für Ihr Unternehmen in Oracle CRM On Demand geänderten Namen. Wenn daher beim Versuch, Ihre Daten zu importieren, ein bestimmtes Feld nicht angezeigt wird, setzen Sie sich mit Ihrem Administrator in Verbindung, um den neuen Feldnamen zu erfragen.

Standardname Felder für Bestandsperioden	Datentyp	Maximale Länge	Kommentare
Aktiv	Boolescher Wert	1	Dieses Feld gibt an, ob die Bestandsperiode aktiv oder inaktiv ist.
Enddatum	Datum/Uhrzeit	7	Dieses Feld ist leer, wenn die Bestandsperiode aktiv ist.
Abgeglichen	Boolescher Wert	1	Dieses Feld gibt an, ob die Bestandsperiode abgeglichen wurde oder nicht.
Anfangsdatum	Datum/Uhrzeit	7	Das Anfangsdatum der Bestandsperiode.

### Verwandte Themen

Weitere Informationen finden Sie unter folgenden Themen:

- [Feldtyprichtlinien für das Importieren von Daten](#) (auf Seite 664)
- [Importieren Ihrer Daten](#) (siehe "[Importieren von Daten](#)" auf Seite 859)

### Felder für Eingeladenen: Importvorbereitung

Die folgende Tabelle enthält spezifische Informationen zum Einrichten Ihrer CSV-Datei, die vor dem Import von Feldern für den Eingeladenen in Oracle CRM On Demand zu beachten sind. Diese Informationen ergänzen die Richtlinien unter [Feldtyprichtlinien für das Importieren von Daten](#) (auf Seite 664). Lesen Sie zunächst unbedingt die folgenden Importinformationen, bevor Sie einen Import durchführen.

**HINWEIS:** Die Spalte "Standardfeld" in dieser Tabelle enthält nur die ursprünglichen (standardmäßigen) Namen der einzelnen Felder. Sie enthält keine für Ihr Unternehmen in Oracle CRM On Demand geänderten Namen. Wenn Ihnen beim Versuch, Ihre Daten zu importieren, ein bestimmtes Feld nicht angezeigt wird, setzen Sie sich mit Ihrem Administrator in Verbindung, um den neuen Feldnamen zu ermitteln.

Feldname für Eingeladenen	Datentyp	Maximale Länge	Kommentare
Teilnahmestatus	Text	30	Der Standardwert lautet "Ausstehend". Die weiteren Werte lauten "Teilgenommen", "Storniert", "Bestätigt", "Abgelehnt" und "Warteliste".
Personenname	Text	30	Wählen Sie aus dem zugeordnetem Applet eine Person.
Berufsbez./Position	Text	30	Die Berufsbezeichnung oder Position der Person.
Typ	Text	30	Der Personentyp.
E-Mail	Text	30	Keine
Telefonnr.	Text	30	Keine
Sitzungsdetails	Text	30	Keine
Kommentare	Text	30	Keine

### Verwandte Themen

Weitere Informationen finden Sie unter folgenden Themen:

- [Feldtyprichtlinien für das Importieren von Daten](#) (auf Seite 664)
- [Importieren von Daten](#) (auf Seite 859)



## Felder für beteiligte Parteien: Importvorbereitung

Die folgende Tabelle enthält spezielle Informationen zur Einrichtung Ihrer CSV-Datei, die vor dem Import von Daten zu beteiligten Parteien in Oracle CRM On Demand zu beachten sind. Diese Informationen ergänzen die Richtlinien unter [Feldtyprichtlinien für das Importieren von Daten](#) (auf Seite 664). Lesen Sie zunächst unbedingt die folgenden Importinformationen, bevor Sie einen Import durchführen.

**HINWEIS:** In dieser Tabelle enthält die Spalte "Standardfeld" nur den anfänglich vorbelegten Namen eines Felds. Sie enthält keine für Ihr Unternehmen in Oracle CRM On Demand geänderten Namen. Wenn daher beim Versuch, Ihre Daten zu importieren, ein bestimmtes Feld nicht angezeigt wird, setzen Sie sich mit Ihrem Administrator in Verbindung, um den neuen Feldnamen zu erfragen. Dieses Thema ist spezifisch für Oracle CRM On Demand Financial Services Edition.

Die Informationen in der folgenden Tabelle sind nur für Daten von beteiligten Parteien gültig.

Feldname für beteiligte Partei	Datentyp	Maximale Länge	Kommentare
Anspruch	Text	15	Das vordefinierte Feld für den entsprechenden Datensatz.
Anspruch: ID Externes System	Text	50	Keine
Person	Text	15	Das vordefinierte Feld für den entsprechenden Datensatz. Das Feld "Person" umfasst den Vor- und Nachnamen der Person.
Externe System-ID Person	Text	30	Keine
Währungscode	Auswahlliste	20	Keine
Umtauschdatum	Datum	Nicht anwendbar	Keine
Externe System-ID	Text	50	Keine
Extern zuletzt aktualisiert	Datum/Uhrzeit	Nicht anwendbar	Keine
Externe Quelle	Text	50	Keine
Beschreibung der Verletzung	Text	16.350	Wenn in der Importdatei ein Beschreibungsfeld mehr als 16.350 Zeichen umfasst, wird es auf 16.252 Zeichen gekürzt. Die restlichen Zeichen werden in verknüpften Notizen eingetragen, für die jeweils eine maximale Länge von 16.350 Zeichen gilt.
Verletzung - Zusammenfassung	Text	250	Keine
Integrations-ID	Text	30	Keine
Name Beteiligte Parteien	Text	50	Keine

Feldname für beteiligte Partei	Datentyp	Maximale Länge	Kommentare
Standort	Auswahlliste	30	Keine
Verantwortlicher	Text	15	Der Verantwortliche für den Datensatz.
Externe System-ID Verantwortlicher	Text	30	Keine
Rolle	Auswahlliste	30	Das vordefinierte Feld für den entsprechenden Datensatz.
Rolle beim Unfall	Auswahlliste	30	Keine

### Verwandte Themen

Weitere Informationen finden Sie unter folgenden Themen:

- [Feldtyprichtlinien für das Importieren von Daten](#) (auf Seite 664)
- [Importieren Ihrer Daten](#) (siehe "[Importieren von Daten](#)" auf Seite 859)

### Leadveranstaltungsfelder: Importvorbereitung

Die folgende Tabelle enthält spezifische Informationen zur Einrichtung Ihrer Datensätze vor dem Import von Leadveranstaltungen in Oracle CRM On Demand. Sie ergänzt die Richtlinien aus dem Thema [Feldtyprichtlinien für das Importieren von Daten](#) (auf Seite 664). Lesen Sie unbedingt die folgenden Informationen, bevor Sie einen Import durchführen.

**HINWEIS:** In dieser Tabelle enthält die Spalte "Standardfeld" nur den anfänglich vorbelegten Namen eines Felds. Sie enthält keine für Ihr Unternehmen in Oracle CRM On Demand geänderten Namen. Wenn daher beim Versuch, Ihre Daten zu importieren, ein bestimmtes Feld nicht angezeigt wird, setzen Sie sich mit Ihrem Administrator in Verbindung, um den neuen Feldnamen zu erfragen.

Standardfeldname für Leadveranstaltung	Datentyp	Maximale Länge	Kommentare
Veranstaltung	Text	50	Name der Veranstaltung
Veranstaltungs-ID	ID	15	Keine
Externe System-ID Veranstaltung	ID	15	Externe System-ID der Veranstaltung
Lead	Text	50	Name des Leads
Lead-ID	ID	15	Keine
Externe eindeutige ID des Leads	ID	15	Externe eindeutige ID des Leads
Zeilen-ID	ID	15	Keine

## Leadfelder: Importvorbereitung

Die folgende Tabelle enthält spezielle Informationen zur Einrichtung Ihrer CSV-Datei, die vor dem Import von Leads in Oracle CRM On Demand zu beachten sind. Diese Informationen ergänzen die Richtlinien unter [Feldtyprichtlinien für das Importieren von Daten](#) (auf Seite 664). Lesen Sie zunächst unbedingt die folgenden Importinformationen, bevor Sie einen Import durchführen.

**HINWEIS:** In dieser Tabelle enthält die Spalte "Standardfeld" nur den anfänglich vorgelegten Namen eines Felds. Sie enthält keine für Ihr Unternehmen in Oracle CRM On Demand geänderten Namen. Wenn daher beim Versuch, Ihre Daten zu importieren, ein bestimmtes Feld nicht angezeigt wird, setzen Sie sich mit Ihrem Administrator in Verbindung, um den neuen Feldnamen zu erfragen.

Standardfeldname für Lead	Datentyp	Maximale Länge	Kommentare
Externe ID Firma	Text	30	Keine
Alias	Text	50	Keine
Jahresumsatz	Währung	15	Keine
Ungefähres Einkommen	Währung	15	Dies ist der Betrag, der dem ungefähren Jahreseinkommen entspricht.
Zugeordnete Firma	Text	100	Keine.
Zugeordnete Person	Text	101	Maximal 101 Zeichen sind zulässig. Der Vorname kann bis zu 50 Zeichen lang sein, gefolgt von einem einzelnen Leerzeichen, und der Nachname kann ebenfalls bis zu 50 Zeichen lang sein. Insgesamt kann das Feld damit 101 Zeichen enthalten.
Zugeordnete Geschäftsregistrierung	Text	100	Keine
Zugeordnete Geschäftsregistrierung: Externe ID	Text	50	Keine
Zugeordnetes Verkaufsprojekt	Nicht anwendbar	Nicht anwendbar	Wenn Sie einen konvertierten Lead importieren, muss der Wert dieses Feldes mit dem Namen eines vorhandenen Verkaufsprojekts übereinstimmen.
Rechnungsadresse 1	Text	200	Eine Beschreibung der Zuordnung von Adressfeldern auf einer Land-zu-Land-Basis finden Sie unter <a href="#">Informationen zur Länder- und Adresszuordnung</a>

Standardfeldname für Lead	Datentyp	Maximale Länge	Kommentare
			(siehe " <a href="#">Informationen über Länder- und Adresszuordnung</a> " auf Seite 625).
Rechnungsadresse 2, 3	Text	je 100	Eine Beschreibung der Zuordnung von Adressfeldern auf einer Land-zu-Land-Basis finden Sie unter <a href="#">Informationen zur Länder- und Adresszuordnung</a> (siehe " <a href="#">Informationen über Länder- und Adresszuordnung</a> " auf Seite 625).
Rechnungsadresse - Ort	Text	50	Keine
Rechnungsadresse - Land	Auswahlliste	30	Gültige Standardwerte sind die Namen aller Länder der Welt. Der gültige Wert für die USA lautet USA. Die Anwendung lässt die Änderung von gültigen Werten für dieses Feld nicht zu. Stellen Sie sicher, dass die Importdaten mit den für dieses Feld gültigen Werten übereinstimmen, bevor Sie den Import durchführen (siehe <a href="#">Informationen zur Länder- und Adresszuordnung</a> (siehe " <a href="#">Informationen über Länder- und Adresszuordnung</a> " auf Seite 625)).
Rechnungsadresse - Postfach/Sortierungscode	Text	30	Wenn die Datei keine US-Adressen enthält, ordnen Sie dem Feld die folgenden Adresselemente zu: "Kolonie/Abschnitt", "CEDEX-Code", "Adresse 4", "URB" und "Stadtgemeinde" (siehe <a href="#">Informationen zur Länder- und Adresszuordnung</a> (siehe " <a href="#">Informationen über Länder- und Adresszuordnung</a> " auf Seite 625)).
Rechnungsadresse - Region	Text	30	Wenn die Datei keine US-Adressen enthält, ordnen Sie diesem Feld eines der folgenden Adresselemente zu (oder andere Entsprechungen für den US-Bundesstaat): "Mexikanischer Staat", "Brasilianischer Staat", "Kommune", "Teilterritorium", "Insel", "Präfektur", "Region", "Emirat", "Oblast"
Rechnungsadresse - US-Bundesstaat	Auswahlliste	2	Gültige Standardwerte: Standardabkürzung für alle US-Bundesstaaten (zwei Großbuchstaben). Die Anwendung lässt die Änderung von gültigen Werten für dieses Feld nicht

Standardfeldname für Lead	Datentyp	Maximale Länge	Kommentare
			zu. Stellen Sie vor dem Import sicher, dass die Importdaten einen gültigen Wert in diesem Feld enthalten.
Rechnungsadresse - PLZ	Text	50	Keine
Kampagne	Nicht anwendbar	Nicht anwendbar	Dieser Wert wird nur bei Verwendung des Oracle CRM On Demand-Assistenten für Leadimport festgelegt. Es ist nicht möglich, Werte für das Feld "Kampagne" direkt in den Importdaten festzulegen.
Externe ID Kampagne	Text	30	Keine
Mobiltel.-Nr.	Telefon	40	Keine
Unternehmen	Text	100	Keine
Externe ID Person	Text	30	Keine
Erstellt von	Nicht anwendbar	Nicht anwendbar	Zurzeit ist es nicht möglich, den Wert dieses Felds während des Imports festzulegen. Der Wert dieses Felds wird automatisch durch die Anwendung festgelegt.
Geburtsdatum	Datum	Nicht anwendbar	Keine
Beschreibung	Text	16,350	Wenn in der Importdatei ein Beschreibungsfeld mehr als 16.350 Zeichen umfasst, wird es auf 16.252 Zeichen gekürzt. Die restlichen Zeichen werden in verknüpften Notizen eingetragen, für die jeweils eine maximale Länge von 16.350 Zeichen gilt.
Geschäftsbereich	Text	50	Keine

Standardfeldname für Lead	Datentyp	Maximale Länge	Kommentare
E-Mail	Text	100	<p>Wenn das Kontrollkästchen "Unicodezeichen in E-Mail-Feldern zulassen" im Unternehmensprofil ausgewählt ist, sind die meisten Unicode-Zeichen (UTF-8) zulässig.</p> <p>Weitere Informationen zum Kontrollkästchen "Unicodezeichen in E-Mail-Feldern zulassen" finden Sie unter <a href="#">Konfigurieren von Unternehmenseinstellungen</a> (auf Seite 22).</p> <p>Informationen zu den Zeichen, die für die Verwendung in E-Mail-Adressen unterstützt werden, finden Sie unter Informationen zu Sonderzeichen in E-Mail-Adressen.</p>
Voraussichtliches Abschlussdatum	Datum	7	Keine
Externe eindeutige ID	Text	30	Keine
Vorname	Text	50	Dieses Feld ist standardmäßig erforderlich (Pflichtfeld). Stellen Sie vor dem Import sicher, dass dieses Feld in allen Datensätzen einen Wert enthält.
Vorname Furigana	Text	50	Die Furigana-Entsprechung für Kanji (nur in Japanisch).
Nachname Furigana	Text	50	Die Furigana-Entsprechung für Kanji (nur in Japanisch).
Branche	Auswahlliste	50	Oracle CRM On Demand lässt die Änderung von gültigen Werten für dieses Feld nicht zu. Stellen Sie vor dem Import sicher, dass die Importdaten einen gültigen Wert in diesem Feld enthalten. Alternativ kann der Oracle CRM On Demand-Administrator Ihres Unternehmens ein eigenes Leadfeld erstellen, das die gültigen Werte enthält, die Sie in den Importdaten erwarten. Dadurch haben Sie die Möglichkeit, Ihre Daten in dieses benutzerdefinierte Feld anstatt in dieses Feld zu importieren.

Standardfeldname für Lead	Datentyp	Maximale Länge	Kommentare
			Gültige Standardwerte: "Automotive", "Energie", "Financial Services", "Hochtechnologie", "Produktion", "Sonstige", "Pharmazeutik", "Einzelhandel", "Dienstleistungen" und "Telekommunikation".
Integrations-ID	Text	30	Keine
Berufsbez./Position	Text	75	Keine
Nachname	Text	50	Dieses Feld ist standardmäßig erforderlich (Pflichtfeld). Stellen Sie vor dem Import sicher, dass dieses Feld in allen Datensätzen einen Wert enthält.
Leadwährung	Text	20	Keine
Geändert von	Nicht anwendbar	Nicht anwendbar	Zurzeit ist es nicht möglich, den Wert dieses Felds während des Imports festzulegen. Der Wert dieses Felds wird automatisch durch die Anwendung festgelegt.
Anrede	Auswahlliste	15	Gültige Standardwerte: "Frau", "Herr" und "Dr".
Keine E-Mail senden	Kontrollkästchen	Nicht anwendbar	Keine
Nächster Schritt	Text	250	Keine
Anzahl der Mitarbeiter	Ganzzahl	15	Keine
Externe ID Verkaufsprojekt	Text	30	Keine
Verantwortlicher	E-Mail	50	Die in der Datei enthaltenen Daten müssen mit der Anmelde-Benutzer-ID eines vorhandenen Oracle CRM On Demand-Benutzers übereinstimmen. Wenn ein Datensatz keinen bzw. keinen gültigen Wert für dieses Feld enthält, wird als-Wert die Anmelde-Benutzer-ID des Benutzers übernommen, der den Import durchführt.  Kann dieses Feld während der Ausführung des Import-Assistenten keinem gültigen Feld aus der Importdatei zugeordnet werden, dann

Standardfeldname für Lead	Datentyp	Maximale Länge	Kommentare
			wird der Wert des Felds "Verantwortlicher" in allen importierten Datensätzen durch die Anmelde-Benutzer-ID des Benutzers ersetzt, der den Import durchführt.
Auswahllistenwertegruppe	Text	50	Keine
Potenz. Umsatz	Währung	15	Keine
Haupttelefonnummer	Telefon	40	Keine
Produktinteresse	Text	100	Keine
Beruf	Text	50	Dies ist der angegebene Beruf.
Bewertung	Auswahlliste	30	Gültige Standardwerte: "A", "B", "C", und "D"
Bewertung 1	Ganzzahl	Nicht anwendbar	Gültige Werte für dieses Feld: Null, 1, 2, 3, 4, 5.  Weitere Informationen finden Sie unter Informationen zu als Bilder angezeigten Feldern.
Bewertung 2	Ganzzahl	Nicht anwendbar	Gültige Werte für dieses Feld: Null, 1, 2, 3, 4, 5.
Bewertung 3	Ganzzahl	Nicht anwendbar	Gültige Werte für dieses Feld: Null, 1, 2, 3, 4, 5.
Leadverantwortlichen neu zuweisen	Nicht anwendbar	Nicht anwendbar	Dieser Wert wird bei Verwendung des Oracle CRM On Demand-Assistenten für Leadimport für alle Leads eines bestimmten Imports festgelegt. Dieser Wert legt fest, ob die importierten Leads den neuen Verantwortlichen auf Grundlage der für Ihr Unternehmen definierten Leadzuweisungsregeln zugeordnet werden.
Empfohlen von	Auswahlliste	101	Keine
Vertriebsmitarbeiter	Auswahlliste	30	Keine
Externe ID Vertriebsmitarbeiter	Text	30	Keine
Quelle	Auswahlliste	30	Gültige Standardwerte: "Anzeige", "Direktversand", "E-Mail", "Event –



Standardfeldname für Lead	Datentyp	Maximale Länge	Kommentare
			Seminar", "Event – Messe", "Event – Sonstige", "Liste – Gekauft", "Liste – Gemietet", "Sonstige", "Empfehlung – Mitarbeiter", "Empfehlung – Extern", "Website" und "Sonstiges"
Status	Nicht anwendbar	Nicht anwendbar	Diese Auswahlliste kann nicht bearbeitet werden. Daher müssen die von Ihnen importierten Werte genau den gültigen Standardwerten und auch Ihrer Geschäftslogik entsprechen.
Ampel 1	Ganzzahl	Nicht anwendbar	Gültige Werte für dieses Feld: Null, 0, 1, 2.  Weitere Informationen finden Sie unter Informationen zu als Bilder angezeigten Feldern.
Ampel 2	Ganzzahl	Nicht anwendbar	Gültige Werte für dieses Feld: Null, 0, 1, 2.
Ampel 3	Ganzzahl	Nicht anwendbar	Gültige Werte für dieses Feld: Null, 0, 1, 2.
Website	Text	100	Keine
Fax-Nr. (geschäftlich)	Telefon	40	Keine

### Verwandte Themen

Weitere Informationen finden Sie unter folgenden Themen:

- Leadfelder
- [Feldtyprichtlinien für das Importieren von Daten](#) (auf Seite 664)
- [Importieren von Daten](#) (auf Seite 859)

### Felder für MDF-Anfragen: Importvorbereitung

Die folgende Tabelle enthält spezielle Informationen zur Einrichtung Ihrer CSV-Datei, die vor dem Import von MDF-Anfragen in Oracle CRM On Demand zu beachten sind. Diese Informationen ergänzen die Richtlinien unter [Feldtyprichtlinien für das Importieren von Daten](#) (auf Seite 664). Lesen Sie zunächst unbedingt die folgenden Importinformationen, bevor Sie einen Import durchführen.

**HINWEIS:** In dieser Tabelle enthält die Spalte "Standardfeld" nur den anfänglich vorbelegten Namen eines Felds. Sie enthält keine für Ihr Unternehmen in Oracle CRM On Demand geänderten Namen. Wenn daher beim Versuch, Ihre Daten zu importieren, ein bestimmtes Feld nicht angezeigt wird, setzen Sie sich mit Ihrem Administrator in Verbindung, um den neuen Feldnamen zu erfragen.

Standardfeldname für MDF-Anfrage	Datentyp	Maximale Länge	Kommentare
Vorabgenehmigter Betrag	Anzahl	22	Der Gesamtbetrag, den der Markeneigentümer für die Marketingaktivität genehmigt hat.
Angeforderter Betrag	Anzahl	22	Der Gesamtbetrag, den der Partner für die Marketingaktivität anfordert.
Genehmigungsstatus	Varchar	30	Der aktuelle Genehmigungsstatus für die MDF-Anfrage.
Genehmiger	Varchar	15	Der Name des aktuellen Genehmigers.
Kampagne	Varchar	15	Die Kampagne, der die MDF-Anfrage zugeordnet ist.
Kategorie	Varchar	30	Die Kategorie, zu der die MDF-Anfrage gehört.
Entscheidungsdatum Anspruch	Datum	7	Das Datum, an dem über den Anspruch entschieden wurde.
Anspruchsstatus	Varchar	30	Gibt den Status des MDF-Anspruchs an.
Beschreibung	Varchar	250	Keine
Geschäftsbereich	Text	50	Keine
Fälligkeitsdatum	Datum	7	Das Datum, bis zu dem die Anfrage verarbeitet sein muss.
Enddatum	UTC-Datum/-Uhrzeit	7	Enddatum und -uhrzeit der Marketingaktivität.
Ablaufdatum	UTC-Datum/-Uhrzeit	7	Das Datum, ab dem die MDF-Anfrage nicht mehr gültig ist.
Fond	Varchar	15	Der Name des Fonds, der der MDF-Anfrage zugeordnet ist.
Zuletzt genehmigt von	Varchar	15	Der Name der Person, die die Anfrage zuletzt genehmigt hat.
MDF-Anfrage - Währung	Varchar	20	Kein
Marketingziel	Varchar	30	Der Marketinggrund für die MDF-Anfrage.
Verantwortlicher	Varchar	15	Der Verantwortliche für den Datensatz.
Verantwortlicher für Partnerfirma	Varchar	15	Die Partnerfirma, für die der Verantwortliche arbeitet.

Standardfeldname für MDF-Anfrage	Datentyp	Maximale Länge	Kommentare
Partnerprogramm	Varchar	15	Das Partnerprogramm, dem die Anfrage zugeordnet ist.
Auswahllistenwertegruppe	Text	50	Keine
Vorgenehmigungsdatum	Datum	7	Vorgenehmigungsdatum und -uhrzeit der MDF-Anfrage.
Hauptpartnerfirma	Varchar	15	Die Partnerfirma, die die Hauptverantwortung für die MDF-Anfrage trägt.
Ursachencode	Varchar	30	Der Grund für die Rückgabe oder Zurückweisung einer Sonderpreisanfrage.
Gebiet	Varchar	30	Die Region, für die die MDF-Anfrage gestellt wird.
Anfragedatum	Datum	7	Erstellungsdatum und -uhrzeit der MDF-Anfrage.
Anfragenname	Varchar	50	Der Name der MDF-Anfrage.
Anfangsdatum	UTC-Datum/-Uhrzeit	7	Anfangsdatum und -uhrzeit der Marketingaktivität.
Weiterleitungsstatus	Varchar	30	Der Status der Weiterleitung, wie "Nicht weitergeleitet", "Weitergeleitet" oder "Zurückgerufen".
Weiterleitungsdatum	UTC-Datum	7	Weiterleitungsdatum und -uhrzeit der Anfrage.
Genehmigter Gesamtanspruchsbetrag	Anzahl	22	Der Gesamtanspruchsbetrag, der für den Partner genehmigt wurde.
Angeforderter Gesamtanspruchsbetrag	Zahl	22	Der Gesamtanspruchsbetrag, der vom Partner angefordert wurde.

### Verwandte Themen

Weitere Informationen finden Sie unter folgenden Themen:

- [Feldtyprichtlinien für das Importieren von Daten](#) (auf Seite 664)
- [Importieren von Daten](#) (auf Seite 859)

### Felder für Antworten auf Nachricht: Importvorbereitung

Die folgende Tabelle enthält spezielle Informationen zur Einrichtung Ihrer CSV-Datei, die vor dem Import von Antworten auf Nachricht in Oracle CRM On Demand zu beachten sind. Diese Informationen ergänzen die

Richtlinien unter [Feldtyprichtlinien für das Importieren von Daten](#) (auf Seite 664). Weitere Informationen finden Sie unter [Feldtyprichtlinien für das Importieren von Daten](#). Lesen Sie unbedingt die folgenden Informationen, bevor Sie einen Import durchführen.

**HINWEIS:** In dieser Tabelle enthält die Spalte "Standardfeld" nur den anfänglich vorgelegten Namen eines Felds. Sie enthält keine für Ihr Unternehmen in Oracle CRM On Demand geänderten Namen. Wenn daher beim Versuch, Ihre Daten zu importieren, ein bestimmtes Feld nicht angezeigt wird, setzen Sie sich mit Ihrem Administrator in Verbindung, um den neuen Feldnamen zu erfragen.

Standardname Felder für Antworten auf Nachricht	Datentyp	Maximale Länge	Kommentare
Firma	Text	15	Keine
Aktivität	Text	15	Keine
Kommentare	Text	250	Keine
Person	Text	15	Keine
Geschäftsbereich	Text	50	Keine
Follow-Up aktivieren	Boolescher Wert	1	Keine
Endzeit	Datum/Uhrzeit	7	Keine
Externe eindeutige ID	Text	50	Keine
Auswahllistenwertegruppe	Text	50	Keine
Plan	Text	15	Keine
Planposition	Text	15	Keine
Antwort	Text	30	Keine
Abschnitt	Text	100	Keine
Folgenummer	Numerisch	22	Keine
Startzeit	Datum/Uhrzeit	7	Keine

### Verwandte Themen

Weitere Informationen finden Sie unter folgenden Themen:

- [Feldtyprichtlinien für das Importieren von Daten](#) (auf Seite 664)
- [Importieren von Daten](#) (auf Seite 859)
- [Anpassen von Antworten auf Nachrichten](#)

## Felder für Nachrichtenpläne: Importvorbereitung

Die folgende Tabelle enthält spezielle Informationen zur Einrichtung Ihrer CSV-Datei, die vor dem Import von Nachrichtenplänen in Oracle CRM On Demand zu beachten sind. Diese Informationen ergänzen die Richtlinien unter [Feldtyprichtlinien für das Importieren von Daten](#) (auf Seite 664). Lesen Sie zunächst unbedingt die folgenden Importinformationen, bevor Sie einen Import durchführen.

**HINWEIS:** In dieser Tabelle enthält die Spalte "Standardfeld" nur den anfänglich vorgelegten Namen eines Felds. Sie enthält keine für Ihr Unternehmen in Oracle CRM On Demand geänderten Namen. Wenn daher beim Versuch, Ihre Daten zu importieren, ein bestimmtes Feld nicht angezeigt wird, setzen Sie sich mit Ihrem Administrator in Verbindung, um den neuen Feldnamen zu erfragen.

Standardname Felder für Nachrichtenpläne	Datentyp	Maximale Länge	Kommentare
Zielgruppe	Text	1000	Dieses Feld gibt die Zielgruppe für diesen Nachrichtenplan an, z.B. Herzchirurgen.
Code	Text	50	Dieses Feld verfolgt Nachrichtenpläne mit verschiedenen Zeilen-IDs. Beispiel: Wenn Sie einen Nachrichtenplan überarbeiten, erstellt dieses Feld eine Kopie des Nachrichtenplans mit einer laufenden Versionsnummer.
Obligatorische Ausschlussklausel	Boolescher Wert	1	Bei Auswahl dieses Feldes wird eine Eröffnungsnachricht angezeigt.
Geschäftsbereich	Text	50	Keine
Follow-Up aktivieren	Boolescher Wert	1	Keine
Ablaufdatum	DateTime	7	Das Datum, an dem der Nachrichtenplan endet.
Externe eindeutige ID	Text	50	Keine
Sperrsequenz	Boolescher Wert	1	Dieses Feld sperrt den Nachrichtenplan. Damit wird verhindert, dass Benutzer die Reihenfolge ändern oder Nachrichten aus einem Nachrichtenplan entfernen.
Name	Text	200	Der Name des Nachrichtenplans oder der personalisierte Nachrichtenplan.
Auswahllistenwertegruppe	Text	50	Keine
Priorität	Anzahl	22	Keine
Freigabedatum	DateTime	7	Das Freigabedatum des Nachrichtenplans.

Standardname Felder für Nachrichtenpläne	Datentyp	Maximale Länge	Kommentare
Segment	Text	50	In diesem Feld ist das Marktsegment beschrieben. Dies ist die Gruppe von Firmen, für die der Nachrichtenplan gilt, z.B. Universitätskliniken. In diesem Feld werden Vertriebsmitarbeitern bei der Planung von Besuchen die empfohlenen Nachrichtenpläne angezeigt.
Design	Text	30	Wenn der Nachrichtenplaner zur Bearbeitung oder Vorschau geöffnet ist, wird auch das Layout des Nachrichtenplans angezeigt.
Startdatum	DateTime	7	Keine
Status	Auswahlliste	30	Gültige Standardwerte für dieses Feld: Genehmigt, In Bearbeitung, Zurückgewiesen, Freigegeben, Weitergeleitet.
Typ	Text	30	Gültige Standardwerte für dieses Feld: Produkteinführung und Zielgerichtete Nachrichten.

### Verwandte Themen

Weitere Informationen finden Sie unter folgenden Themen:

- [Feldtyprichtlinien für das Importieren von Daten](#) (auf Seite 664)
- [Importieren von Daten](#) (auf Seite 859)
- Nachrichtenpläne

### Felder für Nachrichtenplanpositionen: Importvorbereitung

Die folgende Tabelle enthält spezielle Informationen zur Einrichtung Ihrer CSV-Datei, die vor dem Import von Nachrichtenplanpositionen in Oracle CRM On Demand zu beachten sind. Diese Informationen ergänzen die Richtlinien unter [Feldtyprichtlinien für das Importieren von Daten](#) (auf Seite 664). Lesen Sie zunächst unbedingt die folgenden Importinformationen, bevor Sie einen Import durchführen.

**HINWEIS:** In dieser Tabelle enthält die Spalte "Standardfeld" nur den anfänglich vorbelegten Namen eines Felds. Sie enthält keine für Ihr Unternehmen in Oracle CRM On Demand geänderten Namen. Wenn daher beim Versuch, Ihre Daten zu importieren, ein bestimmtes Feld nicht angezeigt wird, setzen Sie sich mit Ihrem Administrator in Verbindung, um den neuen Feldnamen zu erfragen.

Standardfeldname für Nachrichtenplanposition	Datentyp	Maximale Länge	Kommentare
--	----------	----------------	------------

Standardfeldname für Nachrichtenplanposition	Datentyp	Maximale Länge	Kommentare
Zielgruppe	Text	1000	Keine
Beschreibung	Text	255	Keine
Vorabladen deaktivieren	Boolescher Wert	1	Wenn das Feld "Vorabladen deaktivieren" den Wert "N" aufweist, der den Standardwert darstellt, ist das Vorabladen von Animationen für die Anwendung Oracle CRM On Demand Disconnected Mobile Sales aktiviert. Für dieses Feld ist ein Wert erforderlich.
Eröffnungsnachricht	Boolescher Wert	1	Keine
Anzeigename	Text	100	Keine
Geschäftsbereich	Text	50	Keine
Name	Text	100	Keine
Übergeordneter Nachrichtenplan	Text	30	Ein Nachrichtenplan besteht aus verschiedenen Nachrichtenplanpositionen. Im Feld "Übergeordneter Nachrichtenplan" ist der Nachrichtenplan angegeben, zu dem eine Nachrichtenplanposition gehört. Das Feld "Übergeordneter Nachrichtenplan" ist mit dem Namensfeld eines Nachrichtenplan-Datensatzes verknüpft.
Auswahllistenwertegruppe	Text	50	Keine
Bewertung	Auswahlliste	30	Keine
Sendetyp	Auswahlliste	30	Verfügbare Werte sind "PDF-Versand" und "Standardversand". Der Standardwert ist "Standardversand". Standardmäßig ist das Kontrollkästchen "Kopieren ist aktiviert" aktiviert und das Kontrollkästchen "Optimiert" deaktiviert.
Folgenummer	Anzahl	22	Keine
Lösungsname	Text	30	Keine
Sprechernotizen	Text	2000	Keine

Standardfeldname für Nachrichtenplanposition	Datentyp	Maximale Länge	Kommentare
Status	Auswahlliste	30	Keine
Übersicht	Text	2000	Keine
Typ	Auswahlliste	30	Keine

### Verwandte Themen

Weitere Informationen finden Sie unter folgenden Themen:

- [Feldtyprichtlinien für das Importieren von Daten](#) (auf Seite 664)
- [Importieren von Daten](#) (auf Seite 859)
- Nachrichtenplanpositionen

## Felder für Beziehungen für Nachrichtenplanpositionen: Importvorbereitung

Die folgende Tabelle enthält spezielle Informationen zur Einrichtung Ihrer CSV-Datei, die vor dem Import von Beziehungen für Nachrichtenplanpositionen in Oracle CRM On Demand zu beachten sind. Diese Informationen ergänzen die Richtlinien unter [Feldtyprichtlinien für das Importieren von Daten](#) (auf Seite 664). Lesen Sie zunächst unbedingt die folgenden Importinformationen, bevor Sie einen Import durchführen.

**HINWEIS:** In dieser Tabelle enthält die Spalte "Standardfeld" nur den anfänglich vorgelegten Namen eines Felds. Sie enthält keine für Ihr Unternehmen in Oracle CRM On Demand geänderten Namen. Wenn daher beim Versuch, Ihre Daten zu importieren, ein bestimmtes Feld nicht angezeigt wird, setzen Sie sich mit Ihrem Administrator in Verbindung, um den neuen Feldnamen zu erfragen.

Standardfeldname für Beziehungen für Nachrichtenplanpositionen	Datentyp	Maximale Länge	Kommentare
Zielgruppe	Text	1000	Kein
Beschreibung	Text	255	Keine
Anzeigename	Text	100	Keine
Geschäftsbereich	Text	50	Keine
Name	Text	100	Keine
Übergeordneter Nachrichtenplan	Text	15	Keine
Auswahllistenwertegruppe	Text	50	Keine
Bewertung	Auswahlliste	30	Keine



Standardfeldname für Beziehungen für Nachrichtenplanpositionen	Datentyp	Maximale Länge	Kommentare
Folgenummer	Anzahl	22	Keine
Lösungsname	Text	30	Keine
Status	Auswahlliste	30	Keine
Übersicht	Text	2000	Keine
Typ	Auswahlliste	30	Keine

### Verwandte Themen

Weitere Informationen finden Sie unter folgenden Themen:

- [Feldtyprichtlinien für das Importieren von Daten](#) (auf Seite 664)
- [Importieren von Daten](#) (auf Seite 859)
- [Beziehungen für Nachrichtenplanpositionen](#)

### Felder für Änderungsverfolgung: Importvorbereitung

Die folgende Tabelle enthält spezielle Informationen zur Einrichtung der CSV-Datei, die vor dem Import der Felder zur Änderungsverfolgung in Oracle CRM On Demand zu beachten sind. Diese Informationen ergänzen die Richtlinien unter [Feldtyprichtlinien für das Importieren von Daten](#) (auf Seite 664). Lesen Sie zunächst unbedingt die folgenden Importinformationen, bevor Sie die Felder zur Änderungsverfolgung importieren.

**HINWEIS:** In dieser Tabelle enthält die Spalte "Standardfeld" nur den anfänglich vorgelegten Namen eines Felds. Sie enthält keine für Ihr Unternehmen in Oracle CRM On Demand geänderten Namen. Wenn daher beim Versuch, Ihre Daten zu importieren, ein bestimmtes Feld nicht angezeigt wird, setzen Sie sich mit Ihrem Administrator in Verbindung, um den neuen Feldnamen zu erfragen.

Standardfeldname für Änderungsverfolgung	Datentyp	Maximale Länge	Kommentare
ID des untergeordneten Objekts	Text	15	Keine.
Name des untergeordneten Objekts	Text	50	Keine.
Ereignisname	Text	150	Informationen zu Ereignisnamen finden Sie unter <a href="#">Informationen zu Ereignissen für die Änderungsverfolgung</a> (auf Seite 610).
Feldname	Text	50	Keine
Objekt-ID	Text	15	Keine.

Standardfeldname für Änderungsverfolgung	Datentyp	Maximale Länge	Kommentare
Objektname	Text	50	Keine.
Änderungsnummer	Anzahl	22	Keine.
Geändert: Datum	DateTime	50	Keine
Datensatztyp	Text	50	Der Datensatztyp, für den Auswahllistenwerte geändert wurden, z.B. Firma.

### Verwandte Themen

Weitere Informationen finden Sie unter folgenden Themen:

- [Änderungsverfolgung](#) (auf Seite 598)
- [Feldtyprichtlinien für das Importieren von Daten](#) (auf Seite 664)
- [Importieren von Daten](#) (auf Seite 859)

### Notizfelder: Importvorbereitung

Die folgende Tabelle enthält spezielle Informationen zur Einrichtung Ihrer CSV-Datei, die vor dem Import von Notizen in Oracle CRM On Demand zu beachten sind. Diese Informationen ergänzen die Richtlinien aus dem Abschnitt [Feldtyprichtlinien für das Importieren von Daten](#) (auf Seite 664). Lesen Sie unbedingt die folgenden Importinformationen, bevor Sie einen Import durchführen.

**HINWEIS:** In dieser Tabelle enthält die Spalte "Standardfeld" nur den anfänglich vorgelegten Namen eines Felds. Sie enthält keine für Ihr Unternehmen in Oracle CRM On Demand geänderten Namen. Wenn daher beim Versuch, Ihre Daten zu importieren, ein bestimmtes Feld nicht angezeigt wird, setzen Sie sich mit Ihrem Administrator in Verbindung, um den neuen Feldnamen zu erfragen.

Standardfeldname für Notizen	Datentyp	Maximale Länge	Kommentare
Externe ID Firma	Text	30	Keine
Firmenname	Text	255	Keine
Externe ID Kampagne	Text	30	Keine
Kampagnenname	Text	255	Keine
Externe ID Person	Text	30	Keine
Personenname	Text	255	Keine
Beschreibung	Text	16.035	Wenn in der Importdatei ein Beschreibungsfeld mehr als 16.350 Zeichen umfasst, wird es auf 16.252

Standardfeldname für Notizen	Datentyp	Maximale Länge	Kommentare
			Zeichen gekürzt. Die restlichen Zeichen werden in verknüpften Notizen eingetragen, für die jeweils eine maximale Länge von 16.350 Zeichen gilt.
Externe ID Verkaufsprojekt	Text	30	Keine
Verkaufsprojektname	Text	100	Keine
Persönlich	Kontrollkästchen	Nicht anwendbar	Keine
Externe ID Serviceanfrage	Text	30	Keine
Serviceanfragenummer	Zahl	15	Keine
Betreff	Text	30	Standardmäßig erforderliches Feld.

### Verwandte Themen

Weitere Informationen finden Sie unter folgenden Themen:

- [Feldtyprichtlinien für das Importieren von Daten](#) (auf Seite 664)
- [Importieren Ihrer Daten](#) (siehe "Importieren von Daten" auf Seite 859)

### Felder für Zielsetzungen: Importvorbereitung

Die folgende Tabelle enthält spezielle Informationen zur Einrichtung Ihrer CSV-Datei, die vor dem Import von Zielsetzungen in Oracle CRM On Demand zu beachten sind. Diese Informationen ergänzen die Richtlinien unter [Feldtyprichtlinien für das Importieren von Daten](#) (auf Seite 664). Lesen Sie zunächst unbedingt die folgenden Importinformationen, bevor Sie einen Import durchführen.

**HINWEIS:** In dieser Tabelle enthält die Spalte "Standardfeld" nur den anfänglich vorgelegten Namen eines Felds. Sie enthält keine für Ihr Unternehmen in Oracle CRM On Demand geänderten Namen. Wenn daher beim Versuch, Ihre Daten zu importieren, ein bestimmtes Feld nicht angezeigt wird, setzen Sie sich mit Ihrem Administrator in Verbindung, um den neuen Feldnamen zu erfragen.

Standardfeldname für Zielsetzung	Datentyp	Maximale Länge	Kommentare
Firmenname	Text	15	Der Firmenname, der der definierten Zielsetzung zugeordnet ist.
Personenname	Text	15	Der Personenname, der der definierten Zielsetzung zugeordnet ist.
Währung	Text	20	Die Währung, die für die Geldwerte der Zielsetzung verwendet wird.

Standardfeldname für Zielsetzung	Datentyp	Maximale Länge	Kommentare
Beschreibung	Text	2000	Das Beschreibungsfeld für die definierte Zielsetzung.
Geschäftsbereich	Text	50	Keine
Umtauschdatum	Datum/Uhrzeit	7	Das Datum, an dem der Wechselkurs für die Währung gültig ist.
Zielsetzungsname	Text	30	Kein
Zielsetzung - Umsatz	Text	22	Der Zielumsatz für die Zielsetzung.
Zielsetzung - Ziel	Anzahl	22	Das Feld "Zielsetzung - Ziel" gibt die Anzahl von Vertriebseinheiten, Verordnungen, Besuchen usw. an. Diese Anzahl ist im Feld "Zielsetzungseinheiten" definiert.
Zielsetzungseinheiten	Auswahlliste	30	Im Feld "Zielsetzungseinheiten" ist die Anzahl für das Feld "Zielsetzung - Ziel" definiert.
Übergeordnete Zielsetzung	Text	15	Wenn die definierte Zielsetzung einer übergeordneten Zielsetzung zugeordnet ist, können über dieses Feld beide Zielsetzungen kombiniert werden.
Periode	Text	15	Der Periodenwert entspricht den Kriterien, die der Benutzer beim Einrichten von Prognosen in Oracle CRM On Demand eingibt.
Auswahllistenwertegruppe	Text	50	Keine
Planname	Text	15	Der Name des Geschäftsplans, der dieser bestimmten Zielsetzung zugeordnet ist (optional).
Produktname	Text	15	Der Produktname, der der Zielsetzung zugeordnet ist.
Status	Auswahlliste	30	Der Status der Zielsetzung.
Zielgruppe	Text	2000	Die Personengruppe, für die die Zielsetzung gilt.
Typ	Auswahlliste	30	Der Typ der Zielsetzung. Die Werte werden vom Kunden definiert.

### Verwandte Themen

Weitere Informationen finden Sie unter folgenden Themen:

- [Feldtyprichtlinien für das Importieren von Daten](#) (auf Seite 664)
- [Importieren von Daten](#) (auf Seite 859)
- Zielsetzungen

### Felder für die Rolle einer Verkaufsprojektperson: Importvorbereitung

Die folgende Tabelle enthält spezielle Informationen zur Einrichtung Ihrer CSV-Datei, die vor dem Import von Rollen für Personen in Oracle CRM On Demand zu beachten sind. Diese Informationen ergänzen die Richtlinien aus dem Abschnitt [Feldtyprichtlinien für das Importieren von Daten](#) (auf Seite 664). Lesen Sie unbedingt die folgenden Importinformationen, bevor Sie einen Import durchführen.

**HINWEIS:** In dieser Tabelle enthält die Spalte "Standardfeld" nur den anfänglich vorgelegten Namen eines Felds. Sie enthält keine für Ihr Unternehmen in Oracle CRM On Demand geänderten Namen. Wenn daher beim Versuch, Ihre Daten zu importieren, ein bestimmtes Feld nicht angezeigt wird, setzen Sie sich mit Ihrem Administrator in Verbindung, um den neuen Feldnamen zu erfragen.

Standardfeldname für Personenrollen	Datentyp	Maximale Länge	Kommentare
Kaufrolle	Auswahlliste	39	Gültige Standardwerte: "Benutzer", "Bewertet von", "Genehmigt von", "Entscheidungsträger", "Benutzer und Bewerter", "Benutzer und Gutachter", "Benutzer/Entscheidungsträger", "Bewerter und Gutachter", "Bewerter/Entscheidungsträger", "Unbekannt"
Externe ID Person	Text	30	Keine
Personenname	Text	255	Keine
Externe ID Verkaufsprojekt	Text	30	Keine
Verkaufsprojektname	Text	100	Keine
Primär	Kontrollkästchen	Nicht anwendbar	Keine

### Verwandte Themen

Weitere Informationen finden Sie unter folgenden Themen:

- Personenfelder
- [Feldtyprichtlinien für das Importieren von Daten](#) (auf Seite 664)
- [Importieren Ihrer Daten](#) (siehe "Importieren von Daten" auf Seite 859)

## Verkaufsprojekterveranstaltungsfelder: Importvorbereitung

Die folgende Tabelle enthält spezifische Informationen zur Einrichtung Ihrer Datensätze vor dem Import von Verkaufsprojekterveranstaltungen in Oracle CRM On Demand. Sie ergänzt die Richtlinien aus dem Thema [Feldtyprichtlinien für das Importieren von Daten](#) (auf Seite 664). Lesen Sie unbedingt die folgenden Informationen, bevor Sie einen Import durchführen.

**HINWEIS:** In dieser Tabelle enthält die Spalte "Standardfeld" nur den anfänglich vorgelegten Namen eines Felds. Sie enthält keine für Ihr Unternehmen in Oracle CRM On Demand geänderten Namen. Wenn daher beim Versuch, Ihre Daten zu importieren, ein bestimmtes Feld nicht angezeigt wird, setzen Sie sich mit Ihrem Administrator in Verbindung, um den neuen Feldnamen zu erfragen.

Standardfeldname für Verkaufsprojekterveranstaltung	Datentyp	Maximale Länge	Kommentare
Veranstaltung	Text	50	Name der Veranstaltung
Veranstaltungs-ID	ID	15	Keine
Externe System-ID Veranstaltung	ID	15	Externe System-ID der Veranstaltung
Verkaufsprojekt	Text	50	Name des Verkaufsprojekts
Verkaufsprojekt-ID	ID	15	Keine
Externe eindeutige ID Verkaufsprojekt	ID	15	Externe eindeutige ID des Verkaufsprojekts
Zeilen-ID	ID	15	Keine

## Verkaufsprojektfelder: Importvorbereitung

Die folgende Tabelle enthält spezielle Informationen zur Einrichtung Ihrer CSV-Datei, die vor dem Import von Verkaufsprojekten in Oracle CRM On Demand zu beachten sind. Diese Informationen ergänzen die Richtlinien unter [Feldtyprichtlinien für das Importieren von Daten](#) (auf Seite 664). Lesen Sie zunächst unbedingt die folgenden Importinformationen, bevor Sie einen Import durchführen.

**HINWEIS:** In dieser Tabelle enthält die Spalte "Standardfeld" nur den anfänglich vorgelegten Namen eines Felds. Sie enthält keine für Ihr Unternehmen in Oracle CRM On Demand geänderten Namen. Wenn daher beim Versuch, Ihre Daten zu importieren, ein bestimmtes Feld nicht angezeigt wird, setzen Sie sich mit Ihrem Administrator in Verbindung, um den neuen Feldnamen zu erfragen.

Standardfeldname für Verkaufsprojekt	Datentyp	Maximale Länge	Kommentare
--------------------------------------	----------	----------------	------------

Standardfeldname für Verkaufsprojekt	Datentyp	Maximale Länge	Kommentare
Firma	Text	100	Standardmäßig erforderliches Feld.
Externe ID Firma	Text	30	Keine
Firmenstandort	Text	50	Keine
Abschlussdatum	Datum	7	Standardmäßig erforderliches Feld.
Händler	Auswahlliste	30	Spezifisch für Oracle CRM On Demand Automotive Edition.
Beschreibung	Text	16,350	Wenn in der Importdatei ein Beschreibungsfeld mehr als 16.350 Zeichen umfasst, wird es auf 16.252 Zeichen gekürzt. Die restlichen Zeichen werden in verknüpften Notizen eingetragen, für die jeweils eine maximale Länge von 16.350 Zeichen gilt.
Geschäftsbereich	Text	50	Keine
Erwarteter Umsatz	Währung	15	Kann nicht importiert werden. Wert, der basierend auf dem Feld "Potenzieller Umsatz" multipliziert mit dem Feld "Wahrscheinlichkeit" berechnet wird.
Externe eindeutige ID	Text	255	Keine
Prognose	Kontrollkästchen	Nicht anwendbar	Keine
Integrations-ID	Text	30	Keine
Leadquelle	Auswahlliste	30	Keine
Marke	Auswahlliste	30	Spezifisch für Oracle CRM On Demand Automotive Edition.
Modell	Auswahlliste	30	Spezifisch für Oracle CRM On Demand Automotive Edition.
Geändert von	Nicht anwendbar	Nicht anwendbar	Zurzeit ist es nicht möglich, den Wert dieses Felds während des Imports festzulegen. Der Wert dieses Felds wird automatisch durch die Anwendung festgelegt.
Name	Text	100	Keine
Nächster Schritt	Text	250	Keine

Standardfeldname für Verkaufsprojekt	Datentyp	Maximale Länge	Kommentare
Verkaufsprojektwahlung	Auswahlliste	15	Schreibgeschützt.
Verkaufsprojektwahlung	Text	20	Keine
Verkaufsprojektname	Text	100	Standardmäßig erforderliches Feld.
Verantwortlicher	E-Mail	50	<p>Die in der Datei enthaltenen Daten müssen mit der Anmelde-Benutzer-ID eines vorhandenen Oracle CRM On Demand-Benutzers übereinstimmen. Wenn ein Datensatz keinen bzw. keinen gültigen Wert für dieses Feld enthält, wird als Wert die Anmelde-Benutzer-ID des Benutzers übernommen, der den Import durchführt.</p> <p>Kann dieses Feld während der Ausführung des Import-Assistenten keinem gültigen Feld aus der Importdatei zugeordnet werden, dann wird der Wert des Felds "Verantwortlicher" in allen importierten Datensätzen durch die Anmelde-Benutzer-ID des Benutzers ersetzt, der den Import durchführt.</p>
Externe ID Verantwortlicher	Text	30	Keine
Auswahllistenwertegruppe	Text	50	Keine
Priorität	Auswahlliste	30	Gültige Standardwerte: "Niedrig", "Mittel", "Hoch"
Wahrscheinlichkeit %	Auswahlliste	3	<p>Gültige Standardwerte: 0, 10, 20, 30, 40, 50, 60, 70, 80, 90, 100</p> <p><b>HINWEIS:</b> Diese Feld sollte im Layout immer angezeigt werden. Wenn es verborgen ist, können unerwartete Ergebnisse auftreten.</p>
Produktinteresse	Text	100	Spezifisch für Oracle CRM On Demand Financial Services Edition.
Bewertung 1	Ganzzahl	Nicht anwendbar	<p>Gültige Werte für dieses Feld: Null, 1, 2, 3, 4, 5.</p> <p>Weitere Informationen finden Sie unter Informationen zu als Bilder angezeigten Feldern.</p>
Bewertung 2	Ganzzahl	Nicht anwendbar	Gültige Werte für dieses Feld: Null, 1, 2, 3, 4, 5.



Standardfeldname für Verkaufsprojekt	Datentyp	Maximale Länge	Kommentare
Bewertung 3	Ganzzahl	Nicht anwendbar	Gültige Werte für dieses Feld: Null, 1, 2, 3, 4, 5.
Ursache G/V	Auswahlliste	30	Gültige Standardwerte: "Installationsbasis", "Preis", "Beziehung", "Historische Entwicklung", "Kein aktuelles Projekt", "Kein Etat", "Nicht qualifiziert", "An den Wettbewerb verloren", "Wegen Nichtentscheidung verloren", "Sonstige"
Verkaufsprojekt neu zuweisen	Kontrollkästchen	Nicht anwendbar	Keine
Umsatz	Währung	15	Keine
Vertriebsphase	Auswahlliste	50	Standardmäßig erforderliches Feld.  Dieses Feld verhält sich anders als die meisten Felder. Nicht übereinstimmende Auswahllistenwerte werden auch dann nicht zur Liste hinzugefügt, wenn dies während des Importvorgangs angegeben wird. Die Importdaten müssen mit gültigen Werten dieses Feldes übereinstimmen. Wenn Sie Auswahllistenwerte erfassen möchten, die in der CSV-Datei nicht mit den Standardwerten der Auswahlliste übereinstimmen, sollten Sie diese vor dem Datenimport zur Anwendung hinzufügen. Andernfalls wird der ganze Datensatz zurückgewiesen. Gültige Standardwerte: "Qualifizierter Lead", "Aufbau der Vision", "Kandidatenliste", "Ausgewählt", "Verhandlung", "Abgeschlossen/Gewonnen", "Abgeschlossen/Verloren".
Quellkampagne	Auswahlliste	30	Die Kampagne, bei der das Verkaufsprojekt generiert wurde.
Status	Auswahlliste	30	Gültige Standardwerte sind "Offenstehend", "Verloren", "Gewonnen".
Ampel 1	Ganzzahl	Nicht anwendbar	Gültige Werte für dieses Feld: Null, 0, 1, 2.  Weitere Informationen finden Sie unter Informationen zu als Bilder angezeigten Feldern.
Ampel 2	Ganzzahl	Nicht anwendbar	Gültige Werte für dieses Feld: Null, 0, 1, 2.
Ampel 3	Ganzzahl	Nicht anwendbar	Gültige Werte für dieses Feld: Null, 0, 1, 2.
Gebiet	Text	50	Keine

Standardfeldname für Verkaufsprojekt	Datentyp	Maximale Länge	Kommentare
Gesamtwert Anlage	Währung	15	Spezifisch für Oracle CRM On Demand Financial Services Edition.
Gesamtprämie	Währung	15	Spezifisch für Oracle CRM On Demand Financial Services Edition.
Typ	Auswahlliste	30	Keine
Jahr	Auswahlliste	30	Spezifisch für Oracle CRM On Demand Automotive Edition.

## Verkaufsprojektteam-Felder: Importvorbereitung

Die folgende Tabelle enthält spezielle Informationen zum Einrichten Ihrer CSV-Datei vor dem Import von Verkaufsprojektteams in Oracle CRM On Demand. Diese Informationen ergänzen die Richtlinien unter [Feldtyprichtlinien für das Importieren von Daten](#) (auf Seite 664). Lesen Sie unbedingt die folgenden Informationen, bevor Sie einen Import durchführen.

**HINWEIS:** In dieser Tabelle enthält die Spalte "Standardfeld" nur den anfänglich vorbelegten Namen eines Felds. Sie enthält keine für Ihr Unternehmen in Oracle CRM On Demand geänderten Namen. Wenn daher beim Versuch, Ihre Daten zu importieren, ein bestimmtes Feld nicht angezeigt wird, setzen Sie sich mit Ihrem Administrator in Verbindung, um den neuen Feldnamen zu erfragen.

Standardfeldname für Verkaufsprojektteam	Datentyp	Maximale Länge	Kommentare
Zugriff auf Verkaufsprojekt	Auswahlliste	15	Diese Auswahlliste ist schreibgeschützt. Die importierten Werte müssen genau mit den folgenden Standardwerten übereinstimmen: Schreibgeschützt, Bearbeiten, Vollständig, Kein Zugriff
Verkaufsprojektname	Text	100	Keine
Externe ID Verkaufsprojekt	Text	30	Keine
Benutzer-ID	Text	50	Keine
Externe Benutzer-ID	Text	30	Keine

Standardfeldname für Verkaufsprojekte am	Datentyp	Maximale Länge	Kommentare
Benutzer-Anmelde-ID	Text	50	Keine
Teamrolle	Auswahlliste	30	Die Standardwerte für dieses Feld lauten: Verantwortlicher, Unterstützg. d. Geschäftsleitg, Berater, Partner, Sonstiges
Prozentaufteilung	Ganzzahl	22	Der Prozentsatz des Umsatzes, der dem Teammitglied zugeteilt werden soll.
Währung	Text	20	Keine
Umtauschdatum	Datum	Keine	Das Datum, an dem der Wechselkurs für die Währung gültig ist.

## Felder "Verkaufsprojekt - Produktumsatz": Importvorbereitung

Die folgende Tabelle enthält spezielle Informationen zur Einrichtung Ihrer CSV-Datei, die vor dem Import von Produktdatensätzen für Verkaufsprojekte in Oracle CRM On Demand zu beachten sind. Diese Informationen ergänzen die Richtlinien aus dem Abschnitt [Feldtyprichtlinien für das Importieren von Daten](#) (auf Seite 664). Lesen Sie unbedingt die folgenden Importinformationen, bevor Sie einen Import durchführen.

**HINWEIS:** In dieser Tabelle enthält die Spalte "Standardfeld" nur den anfänglich vorgelegten Namen eines Felds. Sie enthält keine für Ihr Unternehmen in Oracle CRM On Demand geänderten Namen. Wenn daher beim Versuch, Ihre Daten zu importieren, ein bestimmtes Feld nicht angezeigt wird, setzen Sie sich mit Ihrem Administrator in Verbindung, um den neuen Feldnamen zu erfragen.

Standardprodukt für Verkaufsprojekte Mustertransaktionen	Datentyp	Maximale Länge	Kommentare
Anz. der Perioden	Ganzzahl	3	Wiederkehrende Umsätze können maximal 260 Perioden unterstützen. Die Länge der von der Gesamtzahl der Perioden abgedeckten Zeit variiert je nach angegebener Häufigkeit (im Feld "Häufigkeit"). Wenn Sie zum Beispiel wöchentlich wiederkehrende Umsätze haben, können Sie die Umsätze von bis zu fünf Jahren verfolgen.
Anlagewert	Währung	15	Keine

Standardprodukt für Verkaufsprojekte Musterttransaktionen	Datentyp	Maximale Länge	Kommentare
Vor- und Nachname Person	Text	255	Keine
Vertrag	Auswahlliste	30	Keine
Beschreibung	Text	250	Maximal 250 Zeichen
Externe eindeutige ID	Text	30	Keine
Prognose	Kontrollkästchen	Nicht anwendbar	Keine
Häufigkeit	Auswahlliste	30	Diese Auswahlliste kann nicht bearbeitet werden. Daher müssen die von Ihnen importierten Werte den gültigen Werten genau entsprechen.
Integrations-ID	Text	30	Keine
Externe ID Verkaufsprojekt	Text	30	Keine
Verkaufsprojektname	Auswahlliste	30	Diese Auswahlliste kann nicht bearbeitet werden. Daher müssen die von Ihnen importierten Werte den gültigen Werten genau entsprechen.
Verantwortlicher	Text	50	Diese Auswahlliste kann nicht bearbeitet werden. Daher müssen die von Ihnen importierten Werte den gültigen Werten genau entsprechen.
Externe ID Verantwortlicher	Text	30	Keine
Prämie	Währung	15	Keine
Wahrscheinlich %	Auswahlliste	22	Keine
Externe ID Produkt	Text	30	Keine
Produktname	Text	50	Diese Auswahlliste kann nicht bearbeitet werden. Daher müssen die von Ihnen importierten Werte den gültigen Werten genau entsprechen.
Kaufdatum	Datum	7	Keine
Einkaufspreis	Währung	15	Keine

Standardprodukt für Verkaufsprojekte Musterttransaktionen	Datentyp	Maximale Länge	Kommentare
Menge	Zahl	15	Keine
Serien-Nr.	Text	100	Keine
Lieferdatum	Datum	7	Keine
Anfangs-/Abschlussdatum	Datum	7	Keine
Status	Text	30	Keine
Typ	Auswahlliste	30	Keine
Garantie	Auswahlliste	30	Keine

### Verwandte Themen

Weitere Informationen finden Sie unter folgenden Themen:

- [Feldtyprichtlinien für das Importieren von Daten](#) (auf Seite 664)
- [Importieren Ihrer Daten](#) (siehe "[Importieren von Daten](#)" auf Seite 859)

### Auftragsfelder: Importvorbereitung

Die folgende Tabelle enthält spezielle Informationen zur Einrichtung Ihrer CSV-Datei, die vor dem Import von Aufträgen in Oracle CRM On Demand zu beachten sind. Diese Informationen ergänzen die Richtlinien unter [Feldtyprichtlinien für das Importieren von Daten](#) (auf Seite 664). Lesen Sie zunächst unbedingt die folgenden Importinformationen, bevor Sie einen Import durchführen.

**HINWEIS:** In dieser Tabelle enthält die Spalte "Standardfeld" nur den anfänglich vorgelegten Namen eines Felds. Sie enthält keine für Ihr Unternehmen in Oracle CRM On Demand geänderten Namen. Wenn daher beim Versuch, Ihre Daten zu importieren, ein bestimmtes Feld nicht angezeigt wird, setzen Sie sich mit Ihrem Administrator in Verbindung, um den neuen Feldnamen zu erfragen.

Standardfeldname für Auftrag	Datentyp	Maximale Länge	Kommentare
Auftrags-ID	Text	30	Der Primärschlüssel des Auftragsobjekts. Dieses Feld ist schreibgeschützt.
Buch	Zeichenfolge	150	Keine
Buch: ID	Zeichenfolge	15	Keine
Auftragsnummer	Text	50	Dieses Feld enthält standardmäßig die Auftrags-ID.

Standardfeldname für Auftrag	Datentyp	Maximale Länge	Kommentare
Beschreibung	Text	255	Dieses Feld enthält die Auftragsbeschreibung.
Geschäftsbereich	Text	50	Keine
Verantwortlicher	Varchar	15	Der Verantwortliche für den Datensatz.
Auswahllistenwertegruppe	Text	50	Keine
Preisliste	Auswahlliste	50	Diese Auswahlliste ist schreibgeschützt. Die Standardwerte für diese Auswahlliste sind die Namen der Preislisten.
Verkaufsprojekt	Text	15	Keine
Firma	Text	15	Keine
Endgültiges Konto	Text	15	Dieses Feld wird verwendet, wenn im Unternehmensprofil für die Einstellung zur Auftragsnutzung der Wert für die Ebiz PIP-Integration gewählt ist.  Ebiz PIP-Integration ist die Integrationslösung für Oracle Lead to Order Integration Pack for Oracle CRM On Demand and Oracle E-Business Suite, daher ist das Feld für Oracle CRM On Demand Order Management nicht verfügbar. Weitere Informationen zu Oracle Lead to Order Integration Pack for Oracle CRM On Demand and Oracle E-Business Suite erhalten Sie bei der Kundenbetreuung.
Aktivität	Text	15	Keine
Person	Text	15	Keine
Versandadresse	Text	15	Die Adresse, an die der Auftrag versendet wird.
Rechnungsadresse	Text	15	Die Adresse, an die der Auftrag fakturiert wird.
Status Auftragserstellung	Auswahlliste	30	Der Statuscode des Auftrags. Weitere Informationen zu diesem Feld finden Sie unter Auftragsfelder.

Standardfeldname für Auftrag	Datentyp	Maximale Länge	Kommentare
Feld für Meldung zur Auftragsintegration	Text	255	<p>Dieses Feld wird gefüllt, wenn im Unternehmensprofil für die Einstellung zur Auftragsnutzung der Wert für die Ebiz PIP-Integration gewählt ist.</p> <p>Ebiz PIP-Integration ist die Integrationslösung für Oracle Lead to Order Integration Pack for Oracle CRM On Demand and Oracle E-Business Suite, daher ist das Feld für Oracle CRM On Demand Order Management nicht verfügbar. Weitere Informationen zu Oracle Lead to Order Integration Pack for Oracle CRM On Demand and Oracle E-Business Suite erhalten Sie bei der Kundenbetreuung.</p>

## Auftragspositionsfelder: Importvorbereitung

Die folgende Tabelle enthält spezielle Informationen zur Einrichtung Ihrer CSV-Datei, die vor dem Import von Auftragspositionen in Oracle CRM On Demand zu beachten sind. Diese Informationen ergänzen die Richtlinien unter [Feldtyprichtlinien für das Importieren von Daten](#) (auf Seite 664). Lesen Sie zunächst unbedingt die folgenden Importinformationen, bevor Sie einen Import durchführen.

**HINWEIS:** In dieser Tabelle enthält die Spalte "Standardfeld" nur den anfänglich vorgelegten Namen eines Felds. Sie enthält keine für Ihr Unternehmen in Oracle CRM On Demand geänderten Namen. Wenn daher beim Versuch, Ihre Daten zu importieren, ein bestimmtes Feld nicht angezeigt wird, setzen Sie sich mit Ihrem Administrator in Verbindung, um den neuen Feldnamen zu erfragen.

Standardfeldname für Auftragsposition	Datentyp	Maximale Länge	Kommentare
Produkt	Text	15	Dieses Feld enthält den Fremdschlüssel für die Produkt-ID. Dies ist ein erforderliches Feld.
Auftrag	Text	15	Dieses Feld enthält den Fremdschlüssel für die Auftrags-ID. Dies ist ein erforderliches Feld.
Auftragspositionsnummer	Text	15	Dieses Feld enthält standardmäßig den Primärschlüssel des Objekts.
Menge	Anzahl	22	Dieses Feld enthält die Anzahl der bestellten Produkte. Dies ist ein erforderliches Feld.
Stückpreis	Anzahl	22	Keine
Rabattbetrag	Anzahl	22	Keine
Rabattprozensatz	Anzahl	22	Keine
Preis nach Rabatt	Anzahl	22	Keine.

## Partnerfelder: Importvorbereitung

Die folgende Tabelle enthält spezielle Informationen zur Einrichtung Ihrer CSV-Datei, die vor dem Import von Partnern in Oracle CRM On Demand zu beachten sind. Diese Informationen ergänzen die Richtlinien unter [Feldtyprichtlinien für das Importieren von Daten](#) (auf Seite 664). Lesen Sie zunächst unbedingt die folgenden Importinformationen, bevor Sie Partner importieren.

**HINWEIS:** In dieser Tabelle enthält die Spalte "Standardfeld" nur den anfänglich vorbelegten Namen eines Felds. Sie enthält keine für Ihr Unternehmen in Oracle CRM On Demand geänderten Namen. Wenn daher beim Versuch, Ihre Daten zu importieren, ein bestimmtes Feld nicht angezeigt wird, setzen Sie sich mit Ihrem Administrator in Verbindung, um den neuen Feldnamen zu erfragen.

Standardfeldname für Partner	Datentyp	Maximale Länge	Kommentare
Anzahl Ärzte	Zahl	22	Spezifisch für Oracle CRM On Demand Life Sciences Edition.
Firmenpartner	Kontrollkästchen	1	Keine
Jahresumsatz	Währung	15	Keine
Rechnungsadresse	Auswahlliste	100	Dieses Feld ist nur verfügbar, wenn für Ihr Unternehmen gemeinsame Adressen eingerichtet sind.  Dieser Wert muss mit dem Feld "Adressenname" im vorhandenen Adressdatensatz übereinstimmen. Darüber hinaus muss dieser Wert mit einem vorhandenen validierten Adressdatensatz übereinstimmen, wenn die Einstellung "Gemeinsame Adressen validieren" aktiviert ist.
Rechnungsadresse 1	Text	200	Eine Beschreibung der Zuordnung von Adressfeldern auf einer Land-zu-Land-Basis finden Sie unter <a href="#">Informationen zur Länder- und Adresszuordnung</a> (siehe " <a href="#">Informationen über Länder- und Adresszuordnung</a> " auf Seite 625).  Dieses Feld ist nicht verfügbar, wenn für Ihr Unternehmen gemeinsame Adressen eingerichtet sind.
Rechnungsadresse 2	Text	100	Dieses Feld ist nicht verfügbar, wenn für Ihr Unternehmen gemeinsame Adressen eingerichtet sind.



Standardfeldname für Partner	Datentyp	Maximale Länge	Kommentare
Rechnungsadresse 3	Text	100	Dieses Feld ist nicht verfügbar, wenn für Ihr Unternehmen gemeinsame Adressen eingerichtet sind.
Rechnungsadresse - Ort	Text	50	Dieses Feld ist nicht verfügbar, wenn für Ihr Unternehmen gemeinsame Adressen eingerichtet sind.
Rechnungsadresse - Land	Auswahlliste	30	Eine Beschreibung der Zuordnung von Adressfeldern auf einer Land-zu-Land-Basis finden Sie unter <a href="#">Informationen zur Länder- und Adresszuordnung</a> (siehe " <a href="#">Informationen über Länder- und Adresszuordnung</a> " auf Seite 625).  Dieses Feld ist nicht verfügbar, wenn für Ihr Unternehmen gemeinsame Adressen eingerichtet sind.
Rechnungsadresse - Postfach/Sortierungscode	Text	30	Eine Beschreibung der Zuordnung von Adressfeldern auf einer Land-zu-Land-Basis finden Sie unter <a href="#">Informationen zur Länder- und Adresszuordnung</a> (siehe " <a href="#">Informationen über Länder- und Adresszuordnung</a> " auf Seite 625).  Dieses Feld ist nicht verfügbar, wenn für Ihr Unternehmen gemeinsame Adressen eingerichtet sind.
Rechnungsadresse - Region	Text	50	Wenn Ihre Datei eine Adresse eines Landes außerhalb der USA enthält, ordnen Sie diesem Feld folgende Adresselemente (oder ihre Entsprechungen der US-Staaten) zu: "Staat MEX", "Staat BRA", "Pfarrgemeinde", "Teilterritorium", "Insel", "Präfektur", "Gebiet", "Emirat" und "Oblast" (siehe <a href="#">Informationen zur Länder- und Adresszuordnung</a> (siehe " <a href="#">Informationen über Länder- und Adresszuordnung</a> " auf Seite 625)).

Standardfeldname für Partner	Datentyp	Maximale Länge	Kommentare
Rechnungsadresse - US-Bundesstaat	Auswahlliste	2	Gültige Standardwerte sind Standardabkürzungen für alle US-Bundesstaaten (zwei Großbuchstaben). Oracle CRM On Demand lässt die Änderung der gültigen Werte für dieses Feld nicht zu. Stellen Sie vor dem Import sicher, dass die Importdaten mit den gültigen Werten für dieses Feld übereinstimmen.  Dieses Feld ist nicht verfügbar, wenn für Ihr Unternehmen gemeinsame Adressen eingerichtet sind.
Rechnungsadresse - PLZ	Text	30	Dieses Feld ist nicht verfügbar, wenn für Ihr Unternehmen gemeinsame Adressen eingerichtet sind.
Externe ID Rechnungsadresse	Text	30	Wenn für Ihr Unternehmen gemeinsame Adressen aktiviert sind, entspricht der Datentyp für dieses Feld einer Auswahlliste. Der Wert für dieses Feld muss mit der externen eindeutigen ID eines vorhandenen Adressdatensatzes übereinstimmen. Darüber hinaus muss dieser Wert mit einem vorhandenen validierten Adressdatensatz übereinstimmen, wenn die Einstellung "Gemeinsame Adressen validieren" aktiviert ist.
Besuchshäufigkeit	Auswahlliste	30	Dieses Feld ist spezifisch für Oracle CRM On Demand Life Sciences Edition. Diese Auswahlliste kann bearbeitet werden.
Channel Account-Manager	Text	50	Keine
Datum Compliance-Prüfung	UTC-Datum/-Uhrzeit	7	Dies ist das Fälligkeitsdatum für die Prüfung des Compliance-Status.
Compliance-Status	Auswahlliste	30	Diese Auswahlliste kann bearbeitet werden.
Beschreibung	Text	255	Keine
Geschäftsbereich	Text	50	Keine
Sachkenntnis	Text	30	Diese Auswahlliste kann bearbeitet werden.
Externe eindeutige ID	Text	30	Keine

Standardfeldname für Partner	Datentyp	Maximale Länge	Kommentare
Furigana-Name	Text	100	Keine
HIN	Text	30	Krankenhaus-ID (HIN)
Branche	Auswahlliste	50	Diese Auswahlliste ist schreibgeschützt. Standardwerte für diese Auswahlliste: "Automotive", "Energie", "Financial Services", "High Tech", "Fertigung", "Sonstige", "Pharma", "Einzelhandel", "Dienstleistungen" und "Telekommunikation".
Art der Beeinflussung	Auswahlliste	30	Diese Auswahlliste kann bearbeitet werden.
Abschlussdatum letzte Zuweisung	UTC-Datum/-Uhrzeit	7	Keine
Einreichungsdatum letzte Zuweisung	UTC-Datum/-Uhrzeit	7	Keine
Letztes Besuchsdatum	UTC-Datum/-Uhrzeit	7	Keine
Standort	Text	50	Keine
Haupt-Faxnr.	Telefon	40	Keine
Haupt-Telefonnr.	Telefon	40	Keine
Marktpotenzial	Auswahlliste	30	Spezifisch für Oracle CRM On Demand Life Sciences Edition. Diese Auswahlliste kann bearbeitet werden.
Marktsegment	Auswahlliste	30	Spezifisch für Oracle CRM On Demand Life Sciences Edition. Diese Auswahlliste kann bearbeitet werden.
Marktanteil	Anzahl	Nicht anwendbar	Spezifisch für Oracle CRM On Demand Life Sciences Edition. Diese Auswahlliste kann bearbeitet werden. Diese Zahl liegt zwischen null (0) und 100.
Max. Benutzeranzahl	Ganzzahl	Nicht anwendbar	Keine
Anzahl der Mitarbeiter	Ganzzahl	22	Keine
Ursprüngliche Partnerfirma	Auswahlliste	100	Diese Auswahlliste ist schreibgeschützt. Sie enthält den Wert des gültigen Partners.

Standardfeldname für Partner	Datentyp	Maximale Länge	Kommentare
Verantwortlicher	Text	50	Dieses Feld enthält den Namen des aktuellen Datensatz-Verantwortlichen.
Verantwortlicher für Partnerfirma	Auswahlliste	100	Diese Auswahlliste ist schreibgeschützt.
Partnerwährung	Auswahlliste	15	Diese Auswahlliste ist schreibgeschützt. Dieser Wert muss mit dem vorhandenen Wert für die aktuelle Partnerwährung übereinstimmen.
Partnerebene	Auswahlliste	30	Diese Auswahlliste kann bearbeitet werden.
Partnername	Text	100	Dies ist der Name des Partners.
Status der Partnerorganisation	Auswahlliste	30	Dieses Feld zeigt an, ob der Partner eine aktive oder eine inaktive Organisation in PRM (Partner Relationship Management) darstellt. Ist dieses Feld auf "Aktiv" gesetzt, wird automatisch ein Buch für die Partnerorganisation erstellt. Ihre Benutzer werden automatisch zum Buch hinzugefügt. Dieses Buch wird nur bei der Zuordnung von Partnern in der Position zur Partnerbeziehung unter dem Partnerdatensatzfeld verwendet. Diese Auswahlliste kann bearbeitet werden.
Auswahllistenwertegruppe	Text	50	Keine
Preisliste	Auswahlliste	50	Diese Auswahlliste ist schreibgeschützt. Die Standardwerte für diese Auswahlliste sind die Namen der Preislisten.
Primärer Partnertyp	Auswahlliste	30	Diese Auswahlliste ist schreibgeschützt. Die Standardwerte für diese Auswahlliste sind die Partnertypen, die den Partnern zugeordnet sind.
Hauptpartnerfirma	Auswahlliste	100	Diese Auswahlliste ist schreibgeschützt. Der Standardwert für diese Auswahlliste ist der Wert des Partners.
Priorität	Auswahlliste	30	Diese Auswahlliste kann bearbeitet werden.
Öffentliches Unternehmen	Kontrollkästchen	Nicht anwendbar	Keine
Rang	Anzahl	22	Keine

Standardfeldname für Partner	Datentyp	Maximale Länge	Kommentare
Firma neu zuweisen	Kontrollkästchen	Nicht anwendbar	Dieses Feld weist darauf hin, dass die Firma neu zugewiesen werden muss. Beim Import werden automatisch Zuweisungsregeln für diesen Firmendatensatz in Kraft gesetzt, wenn Ihr Unternehmensadministrator oder Manager diese Funktion eingerichtet hat.
Referenz	Kontrollkästchen	Nicht anwendbar	Dieses Feld sollte aktiviert sein, wenn diese Firma eingewilligt hat, dass sie gegenüber Interessenten als Referenz angegeben werden darf.
Referenz am	Datum	Nicht anwendbar	Keine
Gebiet	Auswahlliste	25	Diese Auswahlliste kann bearbeitet werden. Gültige Standardwerte: Osten, Westen und Zentral.
Route	Auswahlliste	30	Diese Auswahlliste kann bearbeitet werden.
Versandadresse	Auswahlliste	100	Dieses Feld ist nur verfügbar, wenn für Ihr Unternehmen gemeinsame Adressen eingerichtet sind.  Dieser Wert muss mit dem Feld "Adressenname" im vorhandenen Adressdatensatz übereinstimmen. Darüber hinaus muss dieser Wert mit einem vorhandenen validierten Adressdatensatz übereinstimmen, wenn die Einstellung "Gemeinsame Adressen validieren" aktiviert ist.
Versandadresse 1	Text	200	Eine Beschreibung der Zuordnung von Adressfeldern auf einer Land-zu-Land-Basis finden Sie unter <a href="#">Informationen zur Länder- und Adresszuordnung</a> (siehe " <a href="#">Informationen über Länder- und Adresszuordnung</a> " auf Seite 625).  Dieses Feld ist nicht verfügbar, wenn für Ihr Unternehmen gemeinsame Adressen eingerichtet sind.
Versandadresse 2	Text	100	Eine Beschreibung der Zuordnung von Adressfeldern auf einer Land-zu-Land-Basis finden Sie unter <a href="#">Informationen zur Länder- und Adresszuordnung</a> (siehe

Standardfeldname für Partner	Datentyp	Maximale Länge	Kommentare
			<p>"<a href="#">Informationen über Länder- und Adresszuordnung</a>" auf Seite 625).</p> <p>Dieses Feld ist nicht verfügbar, wenn für Ihr Unternehmen gemeinsame Adressen eingerichtet sind.</p>
Versandadresse 3	Text	50	<p>Eine Beschreibung der Zuordnung von Adressfeldern auf einer Land-zu-Land-Basis finden Sie unter <a href="#">Informationen zur Länder- und Adresszuordnung</a> (siehe "<a href="#">Informationen über Länder- und Adresszuordnung</a>" auf Seite 625).</p> <p>Dieses Feld ist nicht verfügbar, wenn für Ihr Unternehmen gemeinsame Adressen eingerichtet sind.</p>
Versandadresse - Ort	Text	50	<p>Dieses Feld ist nicht verfügbar, wenn für Ihr Unternehmen gemeinsame Adressen eingerichtet sind.</p>
Versandadresse - Land	Auswahlliste	30	<p>Gültige Standardwerte sind die Namen aller Länder der Welt. Der gültige Wert für die USA lautet <i>USA</i>. Oracle CRM On Demand lässt eine Änderung der gültigen Werte für dieses Feld nicht zu. Stellen Sie sicher, dass die Importdaten mit den für dieses Feld gültigen Werten übereinstimmen, bevor Sie die Daten importieren (siehe <a href="#">Informationen zur Länder- und Adresszuordnung</a> (siehe "<a href="#">Informationen über Länder- und Adresszuordnung</a>" auf Seite 625)).</p> <p>Dieses Feld ist nicht verfügbar, wenn für Ihr Unternehmen gemeinsame Adressen eingerichtet sind.</p>
Versandadresse - Postfach/Sortierungscode	Text	30	<p>Wenn die Datei keine US-Adressen enthält, ordnen Sie dem Feld die folgenden Adresselemente zu: "Colonia/Sektion", "CEDEX-Code", "Adresse 4", "URB" und "Gemeinde" (siehe <a href="#">Informationen zur Länder- und Adresszuordnung</a> (siehe "<a href="#">Informationen über Länder- und Adresszuordnung</a>" auf Seite 625)).</p> <p>Dieses Feld ist nicht verfügbar, wenn für Ihr Unternehmen gemeinsame Adressen</p>

Standardfeldname für Partner	Datentyp	Maximale Länge	Kommentare
			eingrichtet sind.
Versandadresse - Region	Text	50	<p>Wenn Ihre Datei eine Adresse eines Landes außerhalb der USA enthält, ordnen Sie diesem Feld folgende Adresselemente oder ihre Entsprechungen zu dem US-Bundesstaat zu: "Staat MEX", "Staat BRA", "Pfarrgemeinde", "Teilterritorium", "Insel", "Präfektur", "Gebiet", "Emirat" und "Oblast" (siehe <a href="#">Informationen zur Länder- und Adresszuordnung</a> (siehe <a href="#">"Informationen über Länder- und Adresszuordnung"</a> auf Seite 625)).</p> <p>Dieses Feld ist nicht verfügbar, wenn für Ihr Unternehmen gemeinsame Adressen eingerichtet sind.</p>
Versandadresse - US-Bundesstaat	Auswahlliste	2	<p>Gültige Standardwerte sind Standardabkürzungen für alle US-Bundesstaaten (zwei Großbuchstaben). Oracle CRM On Demand lässt die Änderung der gültigen Werte für dieses Feld nicht zu. Stellen Sie vor dem Import sicher, dass die Importdaten mit den gültigen Werten für dieses Feld übereinstimmen.</p> <p>Dieses Feld ist nicht verfügbar, wenn für Ihr Unternehmen gemeinsame Adressen eingerichtet sind.</p>
Versandadresse - PLZ	Text	30	Dieses Feld ist nicht verfügbar, wenn für Ihr Unternehmen gemeinsame Adressen eingerichtet sind.
Externe ID - Lieferadresse	Text	30	<p>Wenn für Ihr Unternehmen gemeinsame Adressen aktiviert sind, entspricht der Datentyp für dieses Feld einer Auswahlliste. Der Wert für dieses Feld muss mit der externen eindeutigen ID eines vorhandenen Adressdatensatzes übereinstimmen. Darüber hinaus muss dieser Wert mit einem vorhandenen validierten Adressdatensatz übereinstimmen, wenn die Einstellung "Gemeinsame Adressen validieren" aktiviert ist.</p>

Standardfeldname für Partner	Datentyp	Maximale Länge	Kommentare
Quellkampagne	Auswahlliste	100	Diese Auswahlliste ist schreibgeschützt. Der Standardwert für diese Auswahlliste ist der Name der Quellkampagne, von der die Firma generiert wurde.
Status	Auswahlliste	30	Diese Auswahlliste kann bearbeitet werden.
Gebiet	Auswahlliste	50	Diese Auswahlliste ist schreibgeschützt. Der Standardwert für diese Auswahlliste ist der Name des Gebiets.
Website	Text	100	Keine
Umsatz bis dato	Währung	22	Spezifisch für Oracle CRM On Demand Life Sciences Edition. Damit ist Jahr bis heute gemeint.

### Verwandte Themen

Weitere Informationen finden Sie unter folgenden Themen:

- [Feldtyprichtlinien für das Importieren von Daten](#) (auf Seite 664)
- [Importieren von Daten](#) (auf Seite 859)

### Partnerprogrammfelder: Importvorbereitung

Die folgende Tabelle enthält spezielle Informationen zur Einrichtung Ihrer CSV-Datei, die vor dem Import von Partnerprogrammen in Oracle CRM On Demand zu beachten sind. Diese Informationen ergänzen die Richtlinien unter [Feldtyprichtlinien für das Importieren von Daten](#) (auf Seite 664). Lesen Sie zunächst unbedingt die folgenden Importinformationen, bevor Sie einen Import durchführen.

**HINWEIS:** In dieser Tabelle enthält die Spalte "Standardfeld" nur den anfänglich vorgelegten Namen eines Felds. Sie enthält keine für Ihr Unternehmen in Oracle CRM On Demand geänderten Namen. Wenn daher beim Versuch, Ihre Daten zu importieren, ein bestimmtes Feld nicht angezeigt wird, setzen Sie sich mit Ihrem Administrator in Verbindung, um den neuen Feldnamen zu erfragen.

Standardfeldname für Partnerprogramm	Datentyp	Maximale Länge	Kommentare
Anfangsdatum	Datum/Uhrzeit	7	Keine
Geschäftsregistrierung zulässig	Kontrollkästchen	Nicht anwendbar	Keine
Beschreibung	Text	16, 350	Keine
Enddatum	Datum/Uhrzeit	7	Keine



Standardfeldname für Partnerprogramm	Datentyp	Maximale Länge	Kommentare
MDF zulässig	Kontrollkästchen	Nicht anwendbar	Keine
Vollständiger Name Verantwortlicher	Auswahlliste	30	Keine
Partnerprogrammname	Text	30	Keine
Partnertyp	Auswahlliste	30	Keine
Programmtyp	Auswahlliste	30	Keine
Sonderpreis erlaubt	Kontrollkästchen	Nicht anwendbar	Keine
Status	Auswahlliste	30	Keine

## Felder für Planfirmen: Importvorbereitung

Die folgende Tabelle enthält spezielle Informationen zur Einrichtung Ihrer CSV-Datei, die vor dem Import von Planfirmen in Oracle CRM On Demand zu beachten sind. Diese Informationen ergänzen die Richtlinien unter [Feldtyprichtlinien für das Importieren von Daten](#) (auf Seite 664). Lesen Sie zunächst unbedingt die folgenden Importinformationen, bevor Sie einen Import durchführen.

**HINWEIS:** In dieser Tabelle enthält die Spalte "Standardfeld" nur den anfänglich vorgelegten Namen eines Felds. Sie enthält keine für Ihr Unternehmen in Oracle CRM On Demand geänderten Namen. Wenn daher beim Versuch, Ihre Daten zu importieren, ein bestimmtes Feld nicht angezeigt wird, setzen Sie sich mit Ihrem Administrator in Verbindung, um den neuen Feldnamen zu erfragen.

Standardname Felder für Planfirmen	Datentyp	Maximale Länge	Kommentare
Firma	Auswahlliste	15	Das Referenzfeld für die Objekt-ID der Firma.
Geschäftsplan	Auswahlliste	15	Das Referenzfeld für die Objekt-ID des Geschäftsplans.
Geschäftsbereich	Text	50	Keine
Auswahllistenwertegruppe	Text	50	Keine
Primäre Planfirma	Boolescher Wert	1	Gibt an, ob die Firma eine primäre Firma ist.

### Verwandte Themen

Weitere Informationen finden Sie unter folgenden Themen:

- [Feldtyprichtlinien für das Importieren von Daten](#) (auf Seite 664)

- [Importieren von Daten](#) (auf Seite 859)
- Planfirmen

### Felder für Planpersonen: Importvorbereitung

Die folgende Tabelle enthält spezielle Informationen zur Einrichtung Ihrer CSV-Datei, die vor dem Import von Planpersonen in Oracle CRM On Demand zu beachten sind. Diese Informationen ergänzen die Richtlinien unter [Feldtyprichtlinien für das Importieren von Daten](#) (auf Seite 664). Lesen Sie zunächst unbedingt die folgenden Importinformationen, bevor Sie einen Import durchführen.

**HINWEIS:** In dieser Tabelle enthält die Spalte "Standardfeld" nur den anfänglich vorbelegten Namen eines Felds. Sie enthält keine für Ihr Unternehmen in Oracle CRM On Demand geänderten Namen. Wenn daher beim Versuch, Ihre Daten zu importieren, ein bestimmtes Feld nicht angezeigt wird, setzen Sie sich mit Ihrem Administrator in Verbindung, um den neuen Feldnamen zu erfragen.

Standardfeldname für Planperson	Datentyp	Maximale Länge	Kommentare
Geschäftsplan	Auswahlliste	15	Das Referenzfeld für die Objekt-ID des Geschäftsplans.
Person	Auswahlliste	15	Das Referenzfeld für die Objekt-ID der Person.
Geschäftsbereich	Text	50	Keine
Auswahllistenwertegruppe	Text	50	Keine
Primäre Planperson	Boolescher Wert	1	Gibt an, ob die Person die primäre Person ist.

#### Verwandte Themen

Weitere Informationen finden Sie unter folgenden Themen:

- [Feldtyprichtlinien für das Importieren von Daten](#) (auf Seite 664)
- [Importieren von Daten](#) (auf Seite 859)
- Planpersonen

### Felder für Planverkaufsprojekte: Importvorbereitung

Die folgende Tabelle enthält spezielle Informationen zur Einrichtung Ihrer CSV-Datei, die vor dem Import von Planverkaufsprojekten in Oracle CRM On Demand zu beachten sind. Diese Informationen ergänzen die Richtlinien unter [Feldtyprichtlinien für das Importieren von Daten](#) (auf Seite 664). Lesen Sie zunächst unbedingt die folgenden Importinformationen, bevor Sie einen Import durchführen.

**HINWEIS:** In dieser Tabelle enthält die Spalte "Standardfeld" nur den anfänglich vorbelegten Namen eines Felds. Sie enthält keine für Ihr Unternehmen in Oracle CRM On Demand geänderten Namen. Wenn daher beim Versuch, Ihre Daten zu importieren, ein bestimmtes Feld nicht angezeigt wird, setzen Sie sich mit Ihrem Administrator in Verbindung, um den neuen Feldnamen zu erfragen.

Standardfeldname für Planverkaufsprojekt	Datentyp	Maximale Länge	Kommentare
Geschäftsbereich	Text	50	Keine
Auswahllistenwertegruppe	Text	50	Keine
Verkaufsprojekt	Text	15	Das Referenzfeld für die Objekt-ID des Verkaufsprojekts.
Geschäftsplan	Text	15	Das Referenzfeld für die Objekt-ID des Geschäftsplans.

### Verwandte Themen

Weitere Informationen finden Sie unter folgenden Themen:

- [Feldtyprichtlinien für das Importieren von Daten](#) (auf Seite 664)
- [Importieren von Daten](#) (auf Seite 859)
- Planverkaufsprojekte

### Policenfelder: Importvorbereitung

Die folgende Tabelle enthält spezielle Informationen über die Einrichtung Ihrer CSV-Datei, die vor dem Import von Policen in Oracle CRM On Demand zu beachten sind. Diese Informationen ergänzen die Richtlinien unter [Feldtyprichtlinien für das Importieren von Daten](#) (auf Seite 664). Lesen Sie zunächst unbedingt die folgenden Importinformationen, bevor Sie einen Import durchführen.

**HINWEIS:** In dieser Tabelle enthält die Spalte "Standardfeld" nur den anfänglich vorgelegten Namen eines Felds. Sie enthält keine für Ihr Unternehmen in Oracle CRM On Demand geänderten Namen. Wenn daher beim Versuch, Ihre Daten zu importieren, ein bestimmtes Feld nicht angezeigt wird, setzen Sie sich mit Ihrem Administrator in Verbindung, um den neuen Feldnamen zu erfragen. Dieses Thema ist spezifisch für die Oracle CRM On Demand Financial Services Edition.

Die Informationen in der folgenden Tabelle sind nur für Policendaten gültig.

Feldname für Police	Datentyp	Maximale Länge	Kommentare
Fakturierungsstatus	Auswahlliste	30	Keine
Firma	Text	15	Keine
Firma: Externe System-ID	Text	30	Keine
Kampagne	Text	15	Keine
Externe System-ID Kampagne	Text	30	Keine
Stornierungsdatum	Datum	Nicht anwendbar	Keine

Feldname für Police	Datentyp	Maximale Länge	Kommentare
Externe System-ID Unternehmen	Text	30	Keine
Währungscode	Auswahlliste	20	Keine
Geschäftsbereich	Text	50	Keine
Gültigkeitsdatum	Datum	Nicht anwendbar	Keine
Ablaufdatum	Datum	Nicht anwendbar	Keine
ID Externes System	Text	50	Keine
Extern zuletzt aktualisiert	Datum/Uhrzeit	Nicht anwendbar	Keine
Externe Quelle	Text	50	Keine
Versicherungssumme	Währung	22	Keine
Konto	Text	15	Keine
Externe System-ID Finanzkonto	Text	30	Keine
Haushalt	Text	15	Keine
Externe System-ID Haushalt	Text	30	Keine
Integrations-ID	Text	30	Keine
Fälligkeitsdatum Rechnung	Datum	Nicht anwendbar	Keine
Externe System-ID Verantwortlicher	Text	30	Keine
Übergeordnete Police	Text	15	Keine
Externe System-ID Übergeordnete Police	Text	50	Die externe eindeutige ID der übergeordneten Police, die mit diesem Datensatz verknüpft ist.
Auswahllistenwertegruppe	Text	50	Keine

Feldname für Police	Datentyp	Maximale Länge	Kommentare
Policennummer	Text	50	Das vordefinierte Feld für den entsprechenden Datensatz. Dieses Feld wird auch Policennummernfeld genannt.
Zahlungsart für Police	Auswahlliste	30	Keine
Policentyp	Auswahlliste	30	Keine
Hauptagentur	Text	15	Keine
Externe System-ID Hauptagentur	Text	30	Die externe eindeutige ID der Hauptagentur (Firma ist auf Partner gesetzt), die mit diesem Datensatz verknüpft ist.
Hauptagent	Text	15	Keine
Externe System-ID Hauptagent	Text	30	Die externe eindeutige ID des Hauptagenten (Person), der mit diesem Datensatz verknüpft ist.
Herstellercode	Text	50	Keine
Tarifplan	Auswahlliste	30	Keine
Tarifstatus	Auswahlliste	30	Keine
Empfehlungsquelle	Auswahlliste	30	Keine
Status	Auswahlliste	30	Keine
Unterstatus	Auswahlliste	30	Keine
Laufzeit	Text	50	Keine
Gesamtprämie	Währung	22	Keine

## Verwandte Themen

Weitere Informationen finden Sie unter folgenden Themen:

- [Feldtyprichtlinien für das Importieren von Daten](#) (auf Seite 664)
- [Importieren von Daten](#) (auf Seite 859)

## Policeninhaberfelder: Importvorbereitung

Die folgende Tabelle enthält spezielle Informationen über die Einrichtung Ihrer CSV-Datei, die vor dem Import von Policeninhabern in Oracle CRM On Demand zu beachten sind. Diese Informationen ergänzen die Richtlinien unter [Feldtyprichtlinien für das Importieren von Daten](#) (auf Seite 664). Lesen Sie zunächst unbedingt die folgenden Importinformationen, bevor Sie einen Import durchführen.

**HINWEIS:** In dieser Tabelle enthält die Spalte "Standardfeld" nur den anfänglich vorgelegten Namen eines Felds. Sie enthält keine für Ihr Unternehmen in Oracle CRM On Demand geänderten Namen. Wenn daher beim Versuch, Ihre Daten zu importieren, ein bestimmtes Feld nicht angezeigt wird, setzen Sie sich mit Ihrem Administrator in Verbindung, um den neuen Feldnamen zu erfragen. Dieses Thema ist spezifisch für die Oracle CRM On Demand Financial Services Edition.

Die Informationen in der folgenden Tabelle sind nur für Policeninhaberdaten gültig.

Standardname Policeninhaberfelder	Datentyp	Maximale Länge	Kommentare
Geschäftskontoinhaber	Text	15	Keine
Externe System-ID Geschäftskontoinhaber	Text	30	Keine
Externe System-ID Unternehmen	Text	50	Keine
Inhaber Person	Text	15	Keine
Externe eindeutige ID Person Inhaber	Text	50	Keine
Währungscode	Auswahlliste	20	Keine
Geschäftsbereich	Text	50	Keine
Umtauschdatum	Datum	Nicht anwendbar	Keine
ID Externes System	Text	50	Keine
Extern zuletzt aktualisiert	Datum/Uhrzeit	Nicht anwendbar	Keine
Externe Quelle	Text	50	Keine
Haushaltsvorstand	Text	15	Keine
Externe System-ID Haushaltsvorstand	Text	30	Keine

Standardname Policeninhaberfelder	Datentyp	Maximale Länge	Kommentare
Vorstand Prozent	Prozent	22	Keine
Versicherungstyp	Auswahlliste	30	Keine
Integrations-ID	Text	30	Keine
Externe System-ID Verantwortlicher	Text	30	Keine
Auswahllistenwertegruppe	Text	50	Keine
Police	Text	15	Die vordefinierten Felder für den entsprechenden Datensatz
Externe System-ID Police	Text	50	Die externe eindeutige ID der Police, die mit diesem Datensatz verknüpft ist
Name Versicherungsnehmer	Text	250	Die vordefinierten Felder für den entsprechenden Datensatz
Rolle	Auswahlliste	30	Die vordefinierten Felder für den entsprechenden Datensatz

### Verwandte Themen

Weitere Informationen finden Sie unter folgenden Themen:

- [Feldtyprichtlinien für das Importieren von Daten](#) (auf Seite 664)
- [Importieren von Daten](#) (auf Seite 859)

### Portfoliofelder: Importvorbereitung

**HINWEIS:** Diese Funktion ist nicht Teil der Standardanwendung und daher möglicherweise in Ihrer Programmversion nicht verfügbar.

Die folgende Tabelle enthält spezifische Informationen zur Einrichtung einer CSV-Datei, bevor Sie Portfoliokonten in Oracle CRM On Demand importieren. Diese Informationen ergänzen die Richtlinien unter

[Feldtyprichtlinien für das Importieren von Daten](#) (auf Seite 664). Lesen Sie zunächst unbedingt die folgenden Importinformationen, bevor Sie einen Import durchführen.

**HINWEIS:** In dieser Tabelle enthält die Spalte "Standardfeld" nur den anfänglich vorgelegten Namen eines Felds. Sie enthält keine für Ihr Unternehmen in Oracle CRM On Demand geänderten Namen. Wenn daher beim Versuch, Ihre Daten zu importieren, ein bestimmtes Feld nicht angezeigt wird, setzen Sie sich mit Ihrem Administrator in Verbindung, um den neuen Feldnamen zu erfragen.

Standardfeldname für Portfoliokonten	Datentyp	Maximale Länge	Kommentare
Firmenwährung	Auswahlliste	15	Diese Auswahlliste kann nicht bearbeitet werden. Daher müssen die von Ihnen importierten Werte den gültigen Werten genau entsprechen.
Kontonummer	Text	100	Keine
Firmentyp	Auswahlliste	30	Gültige Standardwerte: "Rentenvertrag", "Gruppen-Police", "401K", "Girokonto", "Steuerfreies Pensionssparkonto", "Lebensversicherung", "Mutual Funds", "Sparkonto" und "Sonstige".
Jahresrate %	Anzahl	15	Keine
Verkaufs-/Stornierungsdatum	Datum	7	Keine
Kreditlimit	Währung	20	Keine
Geschäftsbereich	Text	50	Keine
Gültigkeitsdatum	Datum	7	Keine
Ablaufdatum	Datum	7	Keine



Standardfeldname für Portfoliokonten	Datentyp	Maximale Länge	Kommentare
Externe eindeutige ID	Text	30	Keine
Nennwert	Währung	20	Keine
Institution	Text	100	Keine
Standort des Instituts	Text	50	Keine
Darlehensbetrag	Währung	20	Keine
Fälligkeit	Datum	7	Keine
Auswahllistenwertegruppe	Text	50	Keine
Prämie	Währung	20	Keine
ID Hauptverantwortlicher	Text	50	Keine
Produkt	Text	50	Keine
Kaufdatum	Datum	7	Keine
Umsatz	Währung	20	Keine
Risikoklasse	Text	50	Keine

Standardfeldname für Portfoliokonten	Datentyp	Maximale Länge	Kommentare
Status	Auswahlliste	30	Gültige Standardwerte: "Aktiv", "Offenstehend", "Angebot", "Beendet" und "Geschlossen".
Laufzeit	Anzahl	20	Keine
Laufzeiteinheit	Auswahlliste	20	Gültige Standardwerte: "Tag", "Woche", "Monat" und "Jahr".
Gesamtwert Anlage	Währung	20	Keine
Bewertungsdatum	Datum	7	Keine
Externe ID Institut	Text	30	Links zwischen Institut und Konto.
Externe ID Produkt	Text	30	Keine

### Verwandte Themen

Weitere Informationen finden Sie unter folgenden Themen:

- Portfolios
- [Feldtyprichtlinien für das Importieren von Daten](#) (auf Seite 664)
- [Importieren von Daten](#) (auf Seite 859)

### Felder für Preislisten: Importvorbereitung

Die folgende Tabelle enthält spezielle Informationen zur Einrichtung Ihrer CSV-Datei, die vor dem Import von Preislisten in Oracle CRM On Demand zu beachten sind. Diese Informationen ergänzen die Richtlinien unter [Feldtyprichtlinien für das Importieren von Daten](#) (auf Seite 664). Lesen Sie zunächst unbedingt die folgenden Importinformationen, bevor Sie einen Import durchführen.

**HINWEIS:** In dieser Tabelle enthält die Spalte "Standardfeld" nur den anfänglich vorgelegten Namen eines Felds. Sie enthält keine für Ihr Unternehmen in Oracle CRM On Demand geänderten Namen. Wenn daher beim

Versuch, Ihre Daten zu importieren, ein bestimmtes Feld nicht angezeigt wird, setzen Sie sich mit Ihrem Administrator in Verbindung, um den neuen Feldnamen zu erfragen.

Standardpreisliste Muttertransaktionen	Datentyp	Maximale Länge	Kommentare
Währung	Varchar	20	Die Währung der Preisliste.
Beschreibung	Varchar	255	Keine
Gültig ab	UTC-Datum/-Uhrzeit	7	Das Datum, ab dem die Preisliste gültig ist.
Gültig bis	UTC-Datum/-Uhrzeit	7	Das Datum, bis zu dem die Preisliste gültig ist.
Verantwortlicher	Varchar	15	Der Verantwortliche für den Datensatz.
Preislistenname	Varchar	50	Keine
Status	Varchar	30	Der aktuelle Status der Preisliste. Beispiel: In Bearbeitung, Veröffentlicht usw.
Typ	Varchar	30	Der Typ der Preisliste.

### Verwandte Themen

Weitere Informationen finden Sie unter folgenden Themen:

- [Feldtyprichtlinien für das Importieren von Daten](#) (auf Seite 664)
- [Importieren Ihrer Daten](#) (siehe "Importieren von Daten" auf Seite 859)

### Felder für Preislistenpositionen: Importvorbereitung

Die folgende Tabelle enthält spezielle Informationen zur Einrichtung Ihrer CSV-Datei, die vor dem Import von Preislistenpositionen in Oracle CRM On Demand zu beachten sind. Diese Informationen ergänzen die Richtlinien unter [Feldtyprichtlinien für das Importieren von Daten](#) (auf Seite 664). Lesen Sie zunächst unbedingt die folgenden Importinformationen, bevor Sie einen Import durchführen.

**HINWEIS:** In dieser Tabelle enthält die Spalte "Standardfeld" nur den anfänglich vorbelegten Namen eines Felds. Sie enthält keine für Ihr Unternehmen in Oracle CRM On Demand geänderten Namen. Wenn daher beim Versuch, Ihre Daten zu importieren, ein bestimmtes Feld nicht angezeigt wird, setzen Sie sich mit Ihrem Administrator in Verbindung, um den neuen Feldnamen zu erfragen.

Standard-Preislistenposition Feld name	Datentyp	Maximale Länge	Kommentare
Beschreibung	Varchar	255	Keine
Gültig ab	UTC-Datum/-	7	Das Datum, ab dem die Preisliste gültig

Standard-Preislistenposition Feld name	Datentyp	Maximale Länge	Kommentare
	Uhrzeit		ist.
Gültig bis	UTC-Datum/-Uhrzeit	7	Das Datum, bis zu dem die Preisliste gültig ist.
Listenpreis	Anzahl	22	Der Preis des Produkts.
Verantwortlicher	Varchar	15	Der Verantwortliche für den Datensatz.
Preisliste	Varchar	15	Der Name der Preisliste, der diese Position zugeordnet ist.
Preistyp	Varchar	30	Der Preistyp für die Position, z.B. Standard.
Produkt	Varchar	15	Das Produkt der Preislistenposition.

### Verwandte Themen

Weitere Informationen finden Sie unter folgenden Themen:

- [Feldtyprichtlinien für das Importieren von Daten](#) (auf Seite 664)
- [Importieren Ihrer Daten](#) (siehe "Importieren von Daten" auf Seite 859)

### Felder für Produktkategorien: Importvorbereitung

Die folgende Tabelle enthält spezielle Informationen zur Einrichtung Ihrer CSV-Datei, die vor dem Import von Produktkategoriefeldern in Oracle CRM On Demand zu beachten sind. Diese Informationen ergänzen die Richtlinien unter [Feldtyprichtlinien für das Importieren von Daten](#) (auf Seite 664). Lesen Sie unbedingt die folgenden Importinformationen, bevor Sie einen Import durchführen.

**HINWEIS:** In dieser Tabelle enthält die Spalte "Standardfeld" nur den anfänglich vorgelegten Namen eines Felds. Sie enthält keine für Ihr Unternehmen in Oracle CRM On Demand geänderten Namen. Wenn daher beim Versuch, Ihre Daten zu importieren, ein bestimmtes Feld nicht angezeigt wird, setzen Sie sich mit Ihrem Administrator in Verbindung, um den neuen Feldnamen zu erfragen.

Standardfeldname für Kampagnenadressaten	Datentyp	Maximale Länge
Kategorienname	Text	100
Übergeordnete Kategorie	Text	100
Externe eindeutige ID	Text	30
Externe ID übergeordnete Produktkategorie	Text	30
Beschreibung	Text	16.350

## Produktfelder: Importvorbereitung

Die folgende Tabelle enthält spezielle Informationen zur Einrichtung Ihrer CSV-Datei, die vor dem Import von Produkten in Oracle CRM On Demand zu beachten sind. Diese Informationen ergänzen die Richtlinien unter [Feldtyprichtlinien für das Importieren von Daten](#) (auf Seite 664). Lesen Sie zunächst unbedingt die folgenden Importinformationen, bevor Sie einen Import durchführen.

**HINWEIS:** In dieser Tabelle enthält die Spalte "Standardfeld" nur den anfänglich vorbelegten Namen eines Felds. Sie enthält keine für Ihr Unternehmen in Oracle CRM On Demand geänderten Namen. Wenn daher beim Versuch, Ihre Daten zu importieren, ein bestimmtes Feld nicht angezeigt wird, setzen Sie sich mit Ihrem Administrator in Verbindung, um den neuen Feldnamen zu erfragen.

Standardprodukt Feldname	Datentyp	Maximale Länge	Kommentare
Karosserie	Auswahlliste	30	Spezifisch für Oracle CRM On Demand Automotive Edition.  Gültige Standardwerte: "Coupé", "Salon", "Cabriolet", "Heckklappe", "Kombi", "Sedan"
Kategorie	Auswahlliste	30	Gültige Standardwerte: Garnitur, Traktor, SUV, Innen, Schwerlastler, Außen, Elektrik, Antriebsstrang, Kleinlastler, PKW
Kontrolliert	Kontrollkästchen	Nicht anwendbar	Keine
Rechnungsbetrag Händler	Währung	15	Spezifisch für Oracle CRM On Demand Automotive Edition.
Beschreibung	Text	255	Keine
Geschäftsbereich	Text	50	Keine
Türen	Auswahlliste	30	Spezifisch für Oracle CRM On Demand Automotive Edition.  Gültige Standardwerte: "3-türig", "2-türig" und "4-türig".
Motor	Auswahlliste	30	Spezifisch für Oracle CRM On Demand Automotive Edition.
Chargennummernverfolgung	Kontrollkästchen	Nicht anwendbar	Keine
Marke	Auswahlliste	30	Spezifisch für Oracle CRM On Demand Automotive Edition.
Modell	Auswahlliste	30	Spezifisch für Oracle CRM On Demand Automotive Edition.

Standardprodukt Feldname	Datentyp	Maximale Länge	Kommentare
Bestellbar	Kontrollkästchen	Nicht anwendbar	Keine
Übergeordnetes Produkt	Text	100	Keine
Teilenummer	Text	50	Keine
Auswahllistenwertegruppe	Text	50	Keine
Preistyp	Auswahlliste	30	Keine
Produktkategorie	Text	100	Keine
Produktwährung	Währung	15	Keine
Produktname	Text	100	Standardmäßig erforderliches Feld.
Produkttyp	Auswahlliste	30	Keine
Überarbeitung	Auswahlliste	30	Keine
Mit Seriennummer	Kontrollkästchen	Nicht anwendbar	Keine
Status	Auswahlliste	30	Keine
Untertyp	Auswahlliste	30	Keine
Indikationsgruppe	Auswahlliste	30	Spezifisch für Oracle CRM On Demand Life Sciences Edition.
Getriebe	Auswahlliste	30	Spezifisch für Oracle CRM On Demand Automotive Edition.
Ausstattung	Auswahlliste	30	Spezifisch für Oracle CRM On Demand Automotive Edition.
Typ	Auswahlliste	30	Keine
Jahr	Anzahl	50	Spezifisch für Oracle CRM On Demand Automotive Edition.

### Verwandte Themen

Weitere Informationen finden Sie unter folgenden Themen:

- [Feldtyprichtlinien für das Importieren von Daten](#) (auf Seite 664)
- [Importieren von Daten](#) (auf Seite 859)

## Felder für Produktindikation: Importvorbereitung

Die folgende Tabelle enthält spezielle Informationen zur Einrichtung Ihrer CSV-Datei, die vor dem Import von Produkten in Oracle CRM On Demand zu beachten sind. Diese Informationen ergänzen die Richtlinien unter [Feldtyprichtlinien für das Importieren von Daten](#) (auf Seite 664). Lesen Sie zunächst unbedingt die folgenden Importinformationen, bevor Sie einen Import durchführen.

**HINWEIS:** Die Spalte "Standardfeld" in dieser Tabelle enthält nur die ursprünglichen (standardmäßigen) Namen der einzelnen Felder. Sie enthält keine für Ihr Unternehmen in Oracle CRM On Demand geänderten Namen. Wenn daher beim Versuch, Ihre Daten zu importieren, ein bestimmtes Feld nicht angezeigt wird, setzen Sie sich mit Ihrem Administrator in Verbindung, um den neuen Feldnamen zu erfragen.

Standardname Felder für Produktindikation	Datentyp	Maximale Länge	Kommentare
Geschäftsbereich	Text	50	Keine
Auswahllistenwertegruppe	Text	50	Keine
Produktindikationsname	Text	50	Muss innerhalb eines Unternehmens eindeutig sein.
Produkt-ID	Referenz	Nicht zutreffend	Die Produktsuche auf Markenebene.
Produktname	Referenz	Nicht zutreffend	Die Produktnamensuche auf Markenebene.
Produktkategorie	Referenz	Nicht zutreffend	Schreibgeschützter Text. Dieser Name zeigt die Produktkategorie der ausgewählten Produktmarke an.

### Verwandte Themen

Weitere Informationen finden Sie unter folgenden Themen:

- [Feldtyprichtlinien für das Importieren von Daten](#) (auf Seite 664)
- [Importieren von Daten](#) (auf Seite 859)

## Felder für Musterausschlussklauseln: Importvorbereitung

Die folgende Tabelle enthält spezielle Informationen zur Einrichtung Ihrer CSV-Datei, die vor dem Import von Musterausschlussklauseln in Oracle CRM On Demand zu beachten sind. Diese Informationen ergänzen die Richtlinien unter [Feldtyprichtlinien für das Importieren von Daten](#) (auf Seite 664). Lesen Sie zunächst unbedingt die folgenden Importinformationen, bevor Sie einen Import durchführen.

**HINWEIS:** In dieser Tabelle enthält die Spalte "Standardfeld" nur den anfänglich vorbelegten Namen eines Felds. Sie enthält keine für Ihr Unternehmen in Oracle CRM On Demand geänderten Namen. Wenn daher beim Versuch, Ihre Daten zu importieren, ein bestimmtes Feld nicht angezeigt wird, setzen Sie sich mit Ihrem Administrator in Verbindung, um den neuen Feldnamen zu erfragen.

Standardfeldernamen für Musterausschlussklauseln	Datentyp	Maximale Länge	Kommentare
Kommentare	Text	255	Dieses Feld bietet zusätzliche Informationen zum Ausschlussklauselfeld.
Land	Auswahlliste	30	Das Zielland der Ausschlussklausel.
Anzahl	Text	15	Keine.
Geschäftsbereich	Text	50	Keine.
Auswahllistenwertegruppe	Text	50	Keine.
Standardsprache	Auswahlliste	30	Die Standardsprache des Datensatzes für die zugehörige Ausschlussklausel.
Ausschlussklauseltext	Text	1000	Dies ist der Ausschlussklauseltext.
Enddatum	Datum/Uhrzeit	7	Das Ablaufdatum für die Ausschlussklausel.
Anfangsdatum	Datum/Uhrzeit	7	Das Aktivierungsdatum für die Ausschlussklausel.
Status	Auswahlliste	30	Werte für dieses Feld: Aktiv, Inaktiv und Abgelaufen.
Typ	Auswahlliste	30	Dieser Wert gibt an, ob die Ausschlussklausel global oder mehrsprachig ist.

### Verwandte Themen

Weitere Informationen finden Sie unter folgenden Themen:

- [Feldtyprichtlinien für das Importieren von Daten](#) (auf Seite 664)
- [Importieren von Daten](#) (auf Seite 859)

### Felder für Musterbestände: Importvorbereitung

Die folgende Tabelle enthält spezielle Informationen zur Einrichtung Ihrer CSV-Datei, die vor dem Import von Musterbeständen in Oracle CRM On Demand zu beachten sind. Diese Informationen ergänzen die Richtlinien unter [Feldtyprichtlinien für das Importieren von Daten](#) (auf Seite 664). Lesen Sie zunächst unbedingt die folgenden Importinformationen, bevor Sie einen Import durchführen.

**HINWEIS:** In dieser Tabelle enthält die Spalte "Standardfeld" nur den anfänglich vorbelegten Namen eines Felds. Sie enthält keine für Ihr Unternehmen in Oracle CRM On Demand geänderten Namen. Wenn daher beim Versuch, Ihre Daten zu importieren, ein bestimmtes Feld nicht angezeigt wird, setzen Sie sich mit Ihrem Administrator in Verbindung, um den neuen Feldnamen zu erfragen.



Standardfeldname für Musterbestand	Datentyp	Maximale Länge	Kommentare
Auditbericht - ID	Text	15	Keine
Geschäftsbereich	Text	50	Keine
Bestandsperiode	Text	15	Das Referenzfeld, das auf die Objekt-ID der Bestandsperiode verweist.
Letzte Bestandszählung	Anzahl	22	Keine
Chargennr.	Text	15	Keine
Anfangssaldo	Anzahl	22	Keine
Bestandszählung	Anzahl	22	Keine
Auswahllistenwertegruppe	Text	50	Keine
Muster	Text	15	Das Referenzfeld, das auf das Musterprodukt dieses Bestands verweist.
Systemzählung	Anzahl	22	Kein

### Verwandte Themen

Weitere Informationen finden Sie unter folgenden Themen:

- [Feldtyprichtlinien für das Importieren von Daten](#) (auf Seite 664)
- [Importieren von Daten](#) (auf Seite 859)
- Musterbestand

### Felder für Musterchargen: Importvorbereitung

Die folgende Tabelle enthält spezielle Informationen zur Einrichtung Ihrer CSV-Datei, die vor dem Import von Musterchargen in Oracle CRM On Demand zu beachten sind. Diese Informationen ergänzen die Richtlinien unter [Feldtyprichtlinien für das Importieren von Daten](#) (auf Seite 664). Lesen Sie zunächst unbedingt die folgenden Informationen, bevor Sie einen Import durchführen.

**HINWEIS:** In dieser Tabelle enthält die Spalte "Standardfeld" nur den anfänglich vorgelegten Namen eines Felds. Sie enthält keine für Ihr Unternehmen in Oracle CRM On Demand geänderten Namen. Wenn daher beim Versuch, Ihre Daten zu importieren, ein bestimmtes Feld nicht angezeigt wird, setzen Sie sich mit Ihrem Administrator in Verbindung, um den neuen Feldnamen zu erfragen.

Standardname Felder für Musterchargen	Datentyp	Maximale Länge	Kommentare
Abschlussdatum	Text	255	Die Textversion des Feldes "Cutoff_Date".

Standardname Felder für Musterchargen	Datentyp	Maximale Länge	Kommentare
Cutoff_Date	Datum	10	Dieses Datum wird berechnet. Die Berechnung basiert auf dem Ablaufdatum minus dem im Feld "Tage (Kurzformat)" angegebenen Wert. Beispiel: Wenn das Ablaufdatum der 31. Januar und der Wert im Feld "Tage (Kurzformat)" 30 ist, ist der Wert im Feld "Cutoff_Date" der 1. Januar. Mit diesem Datum wird angegeben, dass die Mustercharge in absehbarer Zeit verwendet oder an die Zentrale zurückgegeben werden muss.
Beschreibung	Text	255	Die Chargenbeschreibung.
Geschäftsbereich	Text	50	Keine
Ablaufdatum	Datum	7	Das Ablaufdatum der Mustercharge.
Bestand nach Charge	Boolescher Wert	1	Dieses Feld gibt an, ob der Bestand auf Chargenebene oder auf Produktebene verfolgt wird.
Chargennr.	Text	100	Der Chargenname.
Bestellbar	Boolescher Wert	1	Dieses Feld gibt an, ob die Charge bestellt werden kann.
Auswahllistenwertegruppe	Text	50	Keine
Produktebene	Zahl	22	Keine
Muster	Text	15	Der Produktname.
Tage vor Ablaufdatum	Anzahl	22	Die Anzahl der Leadtage.
Startdatum	Datum	7	Das Anfangsdatum der Mustercharge.
ME	Text	30	Die Maßeinheit.

### Verwandte Themen

Weitere Informationen finden Sie unter folgenden Themen:

- [Feldtyprichtlinien für das Importieren von Daten](#) (auf Seite 664)
- [Importieren von Daten](#) (auf Seite 859)
- [Musterchargen](#)

## Felder für Musteranforderungen: Importvorbereitung

Die folgende Tabelle enthält spezielle Informationen zur Einrichtung der CSV-Datei, die vor dem Import von Musteranforderungen in Oracle CRM On Demand zu beachten sind. Diese Informationen ergänzen die Richtlinien unter [Feldtyprichtlinien für das Importieren von Daten](#) (auf Seite 664). Lesen Sie zunächst unbedingt die folgenden Informationen, bevor Sie Daten importieren.

**HINWEIS:** In dieser Tabelle enthält die Spalte "Standardfeld" nur den anfänglich vorbelegten Namen eines Felds. Sie enthält keine für Ihr Unternehmen in Oracle CRM On Demand geänderten Namen. Wenn daher beim Versuch, Ihre Daten zu importieren, ein bestimmtes Feld nicht angezeigt wird, setzen Sie sich mit Ihrem Administrator in Verbindung, um den neuen Feldnamen zu erfragen.

Feldname für Standardmusteranforderung	Datentyp	Maximale Länge	Kommentare
Firma	Text	15	Keine.
Firma: Externe eindeutige ID	Text	30	Die externe eindeutige ID des übergeordneten Firmendatensatzes, mit dem die Musteranforderung verknüpft ist.
Buch	Zeichenfolge	150	Keine
Buch: ID	Zeichenfolge	15	Keine
Rechnungsadresse	Text	15	Die Adresse, an die der Auftrag fakturiert wird.
Person	Text	15	Dieses Feld ist erforderlich.
Person: Externe eindeutige ID	Text	30	Die externe eindeutige ID des übergeordneten Personendatensatzes, mit dem die Musteranforderung verknüpft ist.
Währung	Auswahlliste	15	Die Werte in dieser Auswahlliste sind schreibgeschützt. Die Werte, die Sie importieren, müssen mit den gültigen Werten in dieser Auswahlliste übereinstimmen.
Beschreibung	Text	255	Dieses Feld enthält die Beschreibung des Musteranforderungsdatensatzes.
Geschäftsbereich	Text	50	Keine
Umtauschdatum	Datum	Nicht anwendbar	Keine

Feldname für Standardmusteranforderung	Datentyp	Maximale Länge	Kommentare
Externes Kennzeichen	Text	1	Die Werte für dieses Feld lauten "J" und "N". Wenn das externe Kennzeichen den Wert "J" aufweist, wurde die Musteranforderung von einem externen System erstellt.
Externe eindeutige ID	Text	30	Keine.
ID	Text	15	Dieses Feld enthält die ID der Musteranforderung.
Erstellter Auftrag	UTC-Datum/-Uhrzeit	7	Datum und Uhrzeit der Erstellung des Auftrags.
Feld für Meldung zur Auftragsintegration	Text	255	Keine.
Auftragsnummer	Text	50	Der Standardwert für dieses Feld ist die Auftrags-ID.
Verantwortlicher	Text	15	Dieses Feld enthält den Verantwortlichen des Datensatzes.
Externe eindeutige ID Verantwortlicher	Text	30	Die externe eindeutige ID des übergeordneten Verantwortlichendatensatzes, mit dem die Musteranforderung verknüpft ist.
Auswahllistenwertegruppe	Text	50	Keine
Versandadresse	Text	15	Die Adresse, an die der Auftrag versendet wird. Dieses Feld ist erforderlich.
ID Lieferadresse	Text	15	Das ID-Feld der Lieferadresse.
Status	Auswahlliste	30	Der Statuscode für die Musteranforderung.

### Verwandte Themen

Weitere Informationen finden Sie unter folgenden Themen:

- [Feldtyprichtlinien für das Importieren von Daten](#) (auf Seite 664)
- [Importieren von Daten](#) (auf Seite 859)

### Felder für Musteranforderungsartikel: Importvorbereitung

Die folgende Tabelle enthält spezielle Informationen zur Einrichtung der CSV-Datei, die vor dem Import von Musteranforderungsartikeln in Oracle CRM On Demand zu beachten sind. Diese Informationen ergänzen die

Richtlinien unter [Feldtyprichtlinien für das Importieren von Daten](#) (auf Seite 664). Lesen Sie zunächst unbedingt die folgenden Informationen, bevor Sie Daten importieren.

**HINWEIS:** In dieser Tabelle enthält die Spalte "Standardfeld" nur den anfänglich vorgelegten Namen eines Felds. Sie enthält keine für Ihr Unternehmen in Oracle CRM On Demand geänderten Namen. Wenn daher beim Versuch, Ihre Daten zu importieren, ein bestimmtes Feld nicht angezeigt wird, setzen Sie sich mit Ihrem Administrator in Verbindung, um den neuen Feldnamen zu erfragen.

Feldname für Standardmusteranforderungsartikel	Datentyp	Maximale Länge	Kommentare
Person: Externe eindeutige ID	Text	30	Keine.
Währung	Auswahlliste	15	Die Werte in dieser Auswahlliste sind schreibgeschützt. Die Werte, die Sie importieren, müssen mit den gültigen Werten in dieser Auswahlliste übereinstimmen.
Rabattbetrag	Anzahl	22	Keine.
Rabatt in Prozent	Zahl	22	Keine.
Geschäftsbereich	Text	50	Keine
ID	Text	15	Dieses Feld enthält die ID des Musteranforderungsartikels.
Auftrag	Text	15	Dieses Feld enthält die ID der Musteranforderung. Dieses Feld ist erforderlich.
Auftragspositionsnummer	Text	15	Dieses Feld enthält die ID des Musteranforderungsartikels.
Externe eindeutige ID Verantwortlicher	Text	30	Die externe eindeutige ID des übergeordneten Musteranforderungsdatensatzes, mit dem der Musteranforderungsartikel verknüpft ist.
Auswahllistenwertelement	Text	50	Keine.
Preis	Zahl	22	Keine.
Preis nach Rabatt	Anzahl	22	Keine.
Produkt	Text	15	Dieses Feld enthält den Fremdschlüssel für die Produkt-ID. Dies ist ein erforderliches Feld.

Feldname für Standardmusteranforderungsartikel	Datentyp	Maximale Länge	Kommentare
Produkt: Externe eindeutige ID	Text	30	Die externe eindeutige ID des übergeordneten Produktdatensatzes, mit dem der Musteranforderungsartikel verknüpft ist.
Menge	Zahl	22	Dieses Feld enthält die Anzahl der bestellten Produkte. Dieses Feld ist erforderlich, und der Wert muss größer als null sein.  <b>HINWEIS:</b> Wenn der Datensatztyp "Musteranforderungszuteilung" definiert wird, wird der Wert im Feld "Menge" mit den entsprechenden Feldern "Zuteilungsmenge", "Max. Menge" und "Max. Menge pro Kunde" abgeglichen. Wenn diese Validierung nicht erfolgreich war, kann der Datensatztyp "Musteranforderungsartikel" nicht in Oracle CRM On Demand importiert werden.
Status	Auswahlliste	30	Der Statuscode für den Musteranforderungsartikel.

**HINWEIS:** Wenn ein Produkt für eine Person gesperrt ist, können Sie für diese Person keinen Musteranforderungsartikel für dieses Produkt importieren. Wenn Sie es versuchen, wird der Datensatz nicht importiert, und in der Logdatei wird für die Importanforderung eine Fehlermeldung aufgezeichnet. Weitere Informationen zum Sperren von Produkten für Personen finden Sie unter Gesperrte Produkte.

### Verwandte Themen

Weitere Informationen finden Sie unter folgenden Themen:

- [Feldtyprichtlinien für das Importieren von Daten](#) (auf Seite 664)
- [Importieren von Daten](#) (auf Seite 859)

### Felder für Mustertransaktionen: Importvorbereitung

Die folgende Tabelle enthält spezielle Informationen zur Einrichtung Ihrer CSV-Datei, die vor dem Import von Mustertransaktionen in Oracle CRM On Demand zu beachten sind. Diese Informationen ergänzen die Richtlinien unter [Feldtyprichtlinien für das Importieren von Daten](#) (auf Seite 664). Lesen Sie zunächst unbedingt die folgenden Importinformationen, bevor Sie einen Import durchführen.

Wenn Sie eine Workflowaktion verwenden möchten, um eine Reihe von Mustertransaktionen während des Imports automatisch weiterzuleiten, verwenden Sie ein benutzerdefiniertes Feld. Beispiel: Setzen Sie "Zum Weiterleiten markieren" (Mark for Submit) auf "Y", um anzugeben, dass die Mustertransaktionen zur Weiterleitung nach abgeschlossenem Import bereit sind. Weitere Informationen zum Verwenden der

Workflowaktion "Weiterleiten", um Mustertransaktionen weiterzuleiten, finden Sie unter [Einrichten der automatischen Weiterleitung von Mustertransaktionen](#) (auf Seite 928).

**HINWEIS:** In dieser Tabelle enthält die Spalte "Standardfeld" nur den anfänglich vorbelegten Namen eines Felds. Sie enthält keine für Ihr Unternehmen in Oracle CRM On Demand geänderten Namen. Wenn daher beim Versuch, Ihre Daten zu importieren, ein bestimmtes Feld nicht angezeigt wird, setzen Sie sich mit Ihrem Administrator in Verbindung, um den neuen Feldnamen zu erfragen.

Standardfeldname für Mustertransaktion	Datentyp	Maximale Länge	Kommentare
Anzahl gesendeter Pakete	Anzahl	22	Die Anzahl der Pakete, die bei ausgehenden Mustertransaktionen gesendet werden.
Anzahl empfangene Pakete	Anzahl	22	Die Anzahl der Pakete, die bei eingehenden Mustertransaktionen empfangen wurden.
Anpassungsgrund	Auswahlliste	30	Standardwerte für dieses Feld: Menschliches Versagen, Diebstahl, Anfangszähler, Verloren, Gefunden und Anfrage.
Kommentare	Text	255	Das Beschreibungsfeld.
Datum	Datum/Uhrzeit	7	Das Datum der Transaktion.
Geschäftsbereich	Text	50	Keine
Erwartetes Eingangsdatum	Datum/Uhrzeit	7	Keine
Erwartetes Lieferdatum	Datum/Uhrzeit	7	Keine
Von Transaktion	Text	15	Keine
Bestandsperiode: Anfangsdatum	Datum/Uhrzeit	7	Keine
Bestandsperiode: Enddatum	Datum/Uhrzeit	7	Keine
Rechnungsnr.	Text	15	Keine
Name	Text	50	Keine
Übergeordnete Transaktion	Text	15	Keine
Auswahllistenwertegruppe	Text	50	Keine
Eingangsdatum	Datum/Uhrzeit	7	Keine

Standardfeldname für Mustertransaktion	Datentyp	Maximale Länge	Kommentare
Stammtransaktion	Text	15	Keine
Status	Auswahlliste	30	Standardwerte: In Bearbeitung, Unterwegsbestand, Angepasst, Verarbeitet und Mit Abweichungen verarbeitet.
Sendedatum	Datum/Uhrzeit	7	Keine
Verfolgungsnr.	Text	15	Keine
Transfer zu	Text	15	Keine
Typ	Auswahlliste	30	Standardwerte: Eingang, Ausgang, Muster verloren, Bestandsanpassung und Ausbezahlung.

### Verwandte Themen

Weitere Informationen finden Sie unter folgenden Themen:

- [Feldtyprichtlinien für das Importieren von Daten](#) (auf Seite 664)
- [Importieren von Daten](#) (auf Seite 859)

### Serviceanfragefelder: Importvorbereitung

Die folgende Tabelle enthält spezielle Informationen zur Einrichtung Ihrer CSV-Datei, die vor dem Import von Serviceanfragen in Oracle CRM On Demand zu beachten sind. Diese Informationen ergänzen die Richtlinien unter [Feldtyprichtlinien für das Importieren von Daten](#) (auf Seite 664). Lesen Sie zunächst unbedingt die folgenden Importinformationen, bevor Sie einen Import durchführen.

**HINWEIS:** In dieser Tabelle enthält die Spalte "Standardfeld" nur den anfänglich vorbelegten Namen eines Felds. Sie enthält keine für Ihr Unternehmen in Oracle CRM On Demand geänderten Namen. Wenn daher beim Versuch, Ihre Daten zu importieren, ein bestimmtes Feld nicht angezeigt wird, setzen Sie sich mit Ihrem Administrator in Verbindung, um den neuen Feldnamen zu erfragen.

Standardfeldname für Serviceanfrage	Datentyp	Maximale Länge	Kommentare
Firma	Text	100	Keine
Externe ID Firma	Text	30	Keine
Bereich	Auswahlliste	30	Gültige Standardwerte: "Produkt", "Installation", "Instandhaltung", "Schulung" und "Sonstige"



Standardfeldname für Serviceanfrage	Datentyp	Maximale Länge	Kommentare
Ursache	Auswahlliste	30	Gültige Standardwerte: "Unklare Anweisungen", "Benutzer benötigt Schulung", "Bekanntes Problem", "Neu", "Sonstige"
Geschlossen	Uhrzeit	Datum/Uhrzeit	Keine
Person	Text	255	Keine
Externe ID Person	Text	30	Keine
Händler	Auswahlliste	100	Oracle CRM On Demand Automotive Edition
Beschreibung	Text	16,350	Wenn in der Importdatei ein Beschreibungsfeld mehr als 16.350 Zeichen umfasst, wird es auf 16.252 Zeichen gekürzt. Die restlichen Zeichen werden in verknüpften Notizen eingetragen, für die jeweils eine maximale Länge von 16.350 Zeichen gilt.
Geschäftsbereich	Text	50	Keine
Externe eindeutige ID	Text	30	Keine
Geöffnet	Datum/Uhrzeit	7	Keine
Verkaufsprojekt	Text	100	Keine

Standardfeldname für Serviceanfrage	Datentyp	Maximale Länge	Kommentare
Verantwortlicher	E-Mail	50	<p>Die in der Datei enthaltenen Daten müssen mit der Anmelde-Benutzer-ID eines vorhandenen Oracle CRM On Demand-Benutzers übereinstimmen. Wenn ein Datensatz keinen bzw. keinen gültigen Wert für dieses Feld enthält, wird als-Wert die Anmelde-Benutzer-ID des Benutzers übernommen, der den Import durchführt.</p> <p>Kann dieses Feld während der Ausführung des Import-Assistenten keinem gültigen Feld aus der Importdatei zugeordnet werden, dann wird der Wert des Felds "Verantwortlicher" in allen importierten Datensätzen durch die Anmelde-Benutzer-ID des Benutzers ersetzt, der den Import durchführt.</p>
Externe ID Verantwortlicher	Text	30	Keine
Auswahllistenwertegruppe	Text	50	Keine
Hauptpartnerfirma	Varchar	15	Keine
Priorität	Auswahlliste	30	Gültige Standardwerte: "1-Sofort", "2-Hoch", "3-Mittel", "4-Niedrig"
Produkt	Auswahlliste	100	Keine
Verantwortlichen neu zuweisen	Kontrollkästchen	Nicht anwendbar	Keine
Servicehändler	Text	70	Oracle CRM On Demand Automotive Edition
Quelle	Auswahlliste	30	Gültige Standardwerte: "Telefon", "Web", "E-Mail", "Fax"
SA-Währung	Text	20	Keine
SA-Nummer	Text	64	Keine
Status	Auswahlliste	30	Gültige Standardwerte: "Offen", "Offenstehend", "Geschlossen", "Offen - Eskaliert", "Storniert"
Betreff	Text	250	Keine

Standardfeldname für Serviceanfrage	Datentyp	Maximale Länge	Kommentare
Typ	Auswahlliste	30	Gültige Standardwerte: "Frage", "Entscheidungsfaktor", "Erweiterungsanfrage", "Sonstige"
Fahrzeug	Text	100	Keine

### Verwandte Themen

Weitere Informationen finden Sie unter folgenden Themen:

- Serviceanfragefelder
- [Feldtyprichtlinien für das Importieren von Daten](#) (auf Seite 664)
- [Importieren von Daten](#) (auf Seite 859)

### Signaturfelder: Importvorbereitung

Die folgende Tabelle enthält spezielle Informationen zur Einrichtung Ihrer CSV-Datei, die vor dem Import von Signaturen in Oracle CRM On Demand zu beachten sind. Diese Informationen ergänzen die Richtlinien unter [Feldtyprichtlinien für das Importieren von Daten](#) (auf Seite 664). Lesen Sie unbedingt die folgenden Importinformationen, bevor Sie einen Import durchführen.

**HINWEIS:** In dieser Tabelle enthält die Spalte "Standardfeld" nur den anfänglich vorgelegten Namen eines Felds. Sie enthält keine für Ihr Unternehmen in Oracle CRM On Demand geänderten Namen. Wenn daher beim Versuch, Ihre Daten zu importieren, ein bestimmtes Feld nicht angezeigt wird, setzen Sie sich mit Ihrem Administrator in Verbindung, um den neuen Feldnamen zu erfragen.

Standardname Signaturfelder	Datentyp	Maximale Länge	Kommentare
Aktivitäts-ID	Text	15	Keine
Vorname Person	Text	50	Keine
Nachname Person	Text	50	Keine
Ausschlussklauseltext	Text	500	Keine
Kopfzeilentext	Text	800	Keine
Vorname Vertriebsmitarbeiter	Text	50	Keine
Nachname Vertriebsmitarbeiter	Text	50	Keine
Signatursteuerung	Text	16000	Dieses Feld enthält die x- und y-Koordinaten der Signatur.
Signaturredatum	Datum	7	Keine

## Verwandte Themen

Weitere Informationen finden Sie unter folgenden Themen:

- [Feldtyprichtlinien für das Importieren von Daten](#) (auf Seite 664)
- [Importieren Ihrer Daten](#) (siehe "[Importieren von Daten](#)" auf Seite 859)

## Felder für soziales Profil: Importvorbereitung

Die folgende Tabelle enthält spezielle Informationen zur Einrichtung Ihrer CSV-Datei, die vor dem Import von sozialen Profilen in Oracle CRM On Demand zu beachten sind. Diese Informationen ergänzen die Richtlinien unter [Feldtyprichtlinien für das Importieren von Daten](#) (auf Seite 664). Weitere Informationen finden Sie unter [Feldtyprichtlinien für das Importieren von Daten](#). Lesen Sie unbedingt die folgenden Informationen, bevor Sie einen Import durchführen.

**HINWEIS:** In dieser Tabelle enthält die Spalte "Standardfeld" nur den anfänglich vorgelegten Namen eines Felds. Sie enthält keine für Ihr Unternehmen in Oracle CRM On Demand geänderten Namen. Wenn daher beim Versuch, Ihre Daten zu importieren, ein bestimmtes Feld nicht angezeigt wird, setzen Sie sich mit Ihrem Administrator in Verbindung, um den neuen Feldnamen zu erfragen.

Standardname Felder für soziale Profile	Datentyp	Maximale Länge	Kommentare
Community	Text	255	Der Name der Social Media-Site, wie z.B. Facebook oder Twitter, auf der die Person beobachtet wurde.
Währung	Auswahlliste	15	Keine.
Umtauschdatum	Datum	Nicht anwendbar	Keine.
Autorlink	URL	255	Ein Weblink zur Profilseite des Benutzers für diesen Social Media-Typ. Über den Link wird ein neues Fenster geöffnet.
Autor	Text	100	Der eindeutige Benutzername der Person auf der Social Media-Site.
Aktiv	Boolescher Wert	1	Gibt an, ob das Social Media-Profil aktiv ist. Der Standardwert ist true (1).

## Lösungsfelder: Importvorbereitung

Die folgende Tabelle enthält spezielle Informationen zur Einrichtung einer CSV-Datei, die vor dem Import von Lösungen nach Oracle CRM On Demand zu beachten sind. Diese Informationen ergänzen die Richtlinien unter [Feldtyprichtlinien für das Importieren von Daten](#) (auf Seite 664). Lesen Sie zunächst unbedingt die folgenden Importinformationen, bevor Sie einen Import durchführen.

**HINWEIS:** In dieser Tabelle enthält die Spalte "Standardfeld" nur den anfänglich vorgelegten Namen eines Felds. Sie enthält keine für Ihr Unternehmen in Oracle CRM On Demand geänderten Namen. Wenn daher beim

Versuch, Ihre Daten zu importieren, ein bestimmtes Feld nicht angezeigt wird, setzen Sie sich mit Ihrem Administrator in Verbindung, um den neuen Feldnamen zu erfragen.

Standardlösung Feldname	Datentyp	Maximale Länge	Kommentare
Geschäftsbereich	Text	50	Keine
Externe eindeutige ID	Text	30	Keine
FAQ	Text	250	Keine
Integrations-ID	Text	30	Keine
Auswahllistenwertegruppe	Text	50	Keine
Produktkategorie	Auswahlliste	100	Keine
Veröffentlicht	Auswahlliste	1	Gültige Standardwerte sind "Y" und "N". Diese müssen in Englisch bleiben, unabhängig von Ihren Spracheinstellungen.
Bewertung 1	Ganzzahl	Nicht anwendbar	Gültige Werte für dieses Feld: Null, 1, 2, 3, 4, 5.  Weitere Informationen finden Sie unter Informationen zu als Bilder angezeigten Feldern.
Bewertung 2	Ganzzahl	Nicht anwendbar	Gültige Werte für dieses Feld: Null, 1, 2, 3, 4, 5.
Bewertung 3	Ganzzahl	Nicht anwendbar	Gültige Werte für dieses Feld: Null, 1, 2, 3, 4, 5.
Serviceanfragezählung	Ganzzahl	22	Keine
Lösungswährung	Auswahlliste	20	Diese Auswahlliste kann nicht bearbeitet werden. Daher müssen die von Ihnen importierten Werte den gültigen Werten genau entsprechen.
Lösungsdetails	Text	16,000	Keine
Lösungsbewertung	Anzahl	15	Diese Auswahlliste kann nicht bearbeitet werden. Daher müssen die von Ihnen importierten Werte den gültigen Werten genau entsprechen.
Status	Auswahlliste	30	Gültige Standardwerte: "Entwurf", "Genehmigt", "Nicht mehr aktuell"
Ampel 1	Ganzzahl	Nicht anwendbar	Gültige Werte für dieses Feld: Null, 0, 1, 2.

Standardlösung Feldname	Datentyp	Maximale Länge	Kommentare
			Weitere Informationen finden Sie unter Informationen zu als Bilder angezeigten Feldern.
Ampel 2	Ganzzahl	Nicht anwendbar	Gültige Werte für dieses Feld: Null, 0, 1, 2.
Ampel 3	Ganzzahl	Nicht anwendbar	Gültige Werte für dieses Feld: Null, 0, 1, 2.
Titel	Text	100	Standardmäßig erforderliches Feld.

### Verwandte Themen

Weitere Informationen finden Sie unter folgenden Themen:

- Lösungsfelder
- [Feldtyprichtlinien für das Importieren von Daten](#) (auf Seite 664)
- [Importieren von Daten](#) (auf Seite 859)

### Felder für Produkte mit Sonderpreisgestaltung: Importvorbereitung

Die folgende Tabelle enthält spezielle Informationen zur Einrichtung Ihrer CSV-Datei, die vor dem Import von Produkten mit Sonderpreisgestaltung in Oracle CRM On Demand zu beachten sind. Diese Informationen ergänzen die Richtlinien unter [Feldtyprichtlinien für das Importieren von Daten](#) (auf Seite 664). Lesen Sie zunächst unbedingt die folgenden Importinformationen, bevor Sie einen Import durchführen.

**HINWEIS:** In dieser Tabelle enthält die Spalte "Standardfeld" nur den anfänglich vorgelegten Namen eines Felds. Sie enthält keine für Ihr Unternehmen in Oracle CRM On Demand geänderten Namen. Wenn daher beim Versuch, Ihre Daten zu importieren, ein bestimmtes Feld nicht angezeigt wird, setzen Sie sich mit Ihrem Administrator in Verbindung, um den neuen Feldnamen zu erfragen.

Standardname Felder für Produkte mit Sonderpreisgestaltung	Datentyp	Maximale Länge	Kommentare
Autorisierte Kosten	Anzahl	22	Der Preis des Partners, der für die Sonderpreisanfrage verhandelt wird.
Mitbewerbername	Varchar	100	Der Name des Mitbewerbers für die Anfrage.
Mitbewerberpartner	Varchar	100	Der Name des mitbewerbenden Partners.
Mitbewerberprodukt	Varchar	100	Der Name des Mitbewerberprodukts.
Produktpreis Mitbewerber	Anzahl	22	Der Preis des Mitbewerberprodukts.

Standardname Felder für Produkte mit Sonderpreisgestaltung	Datentyp	Maximale Länge	Kommentare
Währung	Varchar	20	Keine
Beschreibung	Varchar	250	Keine
UVP	Anzahl	22	Der vom Hersteller empfohlene Preis (UVP - unverbindliche Preisempfehlung) in der verwendeten Währung.
Sonstige Mitbewerberinformationen	Varchar	250	Sonstige Informationen zu Produktangeboten von Mitbewerbern. Beispiel: Kommentare zu Sonderpreisen usw.
Produkt	Varchar	15	Der Name des Produkts für die Sonderpreisanfrage.
Anschaffungskosten	Anzahl	22	Der Preis, den der Partner ursprünglich bezahlt hat, um das Produkt zu erwerben.
Menge	Zahl	22	Die erwartete Menge an Produkten, die im Rahmen dieser Anfrage verkauft werden.
Angeforderte Kosten	Anzahl	22	Der reduzierte Preis, der vom Partner angefordert wurde.
Angeforderter Wiederverkaufspreis	Anzahl	22	Der Wiederverkaufspreis, zu dem der Partner das Produkt verkaufen wollte.
SP-Anfrage	Varchar	15	Die Sonderpreisanfrage, der dieses Produkt mit Sonderpreisgestaltung zugeordnet ist.
Vorgeschlagener Wiederverkaufspreis	Anzahl	22	Der Wiederverkaufspreis, der vom Markeneigentümer vorgeschlagen wurde.

### Verwandte Themen

Weitere Informationen finden Sie unter folgenden Themen:

- [Feldtyprichtlinien für das Importieren von Daten](#) (auf Seite 664)
- [Importieren Ihrer Daten](#) (siehe "Importieren von Daten" auf Seite 859)

## Felder für Sonderpreisanfragen: Importvorbereitung

Die folgende Tabelle enthält spezielle Informationen zur Einrichtung Ihrer CSV-Datei, die vor dem Import von Sonderpreisanfragen in Oracle CRM On Demand zu beachten sind. Diese Informationen ergänzen die Richtlinien unter [Feldtyprichtlinien für das Importieren von Daten](#) (auf Seite 664). Lesen Sie zunächst unbedingt die folgenden Importinformationen, bevor Sie einen Import durchführen.

**HINWEIS:** In dieser Tabelle enthält die Spalte "Standardfeld" nur den anfänglich vorgelegten Namen eines Felds. Sie enthält keine für Ihr Unternehmen in Oracle CRM On Demand geänderten Namen. Wenn daher beim Versuch, Ihre Daten zu importieren, ein bestimmtes Feld nicht angezeigt wird, setzen Sie sich mit Ihrem Administrator in Verbindung, um den neuen Feldnamen zu erfragen.

Standardname Felder für Sonderpreisanfrage n	Datentyp	Maximale Länge	Kommentare
Genehmigungsstatus	Varchar	30	Der Genehmigungsstatus der Sonderpreisanfrage.
Genehmiger	Varchar	15	Der Name des Genehmigers.
Autorisierungsdatum	UTC-Datum/-Uhrzeit	7	Genehmigungsdatum und -uhrzeit der Sonderpreisanfrage.
Entscheidungsdatum Anspruch	Datum	7	Das Datum, an dem über den Anspruch entschieden wurde.
Anspruchsstatus	Datum	7	Der Status des Sonderpreisanspruchs.
Währung	Varchar	20	Die Währung der Sonderpreisanfrage.
Geschäftsregistrierung	Varchar	15	Die Geschäftsregistrierung, die der Sonderpreisanfrage zugeordnet ist.
Beschreibung	Varchar	15	Keine
Fälligkeitsdatum	Datum	7	Das Datum, bis zu dem die Anfrage verarbeitet sein muss.
Endkunde	Varchar	15	Der Kunde für die Anfrage. Wenn die Anfrage einem Verkaufsprojekt zugeordnet ist, können Sie eine Verkaufsprojektfirma wählen.
Enddatum	UTC-Datum	7	Das Datum und die Uhrzeit, ab dem/der die Sonderpreisgestaltung nicht mehr gültig ist.
Fonds	Varchar	15	Der Name des Fonds, der der Sonderpreisanfrage zugeordnet ist.
Zuletzt genehmigt von	Varchar	15	Der Name der Person, die die Anfrage zuletzt genehmigt hat.



Standardname Felder für Sonderpreisanfragen	Datentyp	Maximale Länge	Kommentare
Verkaufsprojekt	Varchar	15	Das Verkaufsprojekt, dem die Anfrage zugeordnet ist.
Ursprüngliche Partnerfirma	Varchar	15	Der Partner, der die Sonderpreisanfrage erstellt hat.
Verantwortlicher	Varchar	15	Der Verantwortliche für den Datensatz.
Verantwortlicher für Partnerfirma	Varchar	15	Die Partnerfirma, für die der Verantwortliche arbeitet.
Partnerprogramm	Varchar	15	Das Partnerprogramm, dem die Anfrage zugeordnet ist.
Hauptpartnerfirma	Varchar	15	Die Partnerfirma, die die Hauptverantwortung für die Sonderpreisanfrage trägt.
Ursachencode	Varchar	30	Der Grund für die Rückgabe oder Zurückweisung einer Sonderpreisanfrage.
Anfragedatum	Datum	7	Erstellungsdatum und -uhrzeit der Sonderpreisanfrage.
Anforderungsname	Varchar	50	Der Name der Anfrage
Anfangsdatum	UTC-Datum/-Uhrzeit	7	Anfangsdatum und -uhrzeit der Sonderpreisgestaltung.
Weiterleitungsstatus	Varchar	30	Der Status der Weiterleitung, wie "Nicht weitergeleitet", "Weitergeleitet" oder "Zurückgerufen".
Weiterleitungsdatum	UTC-Datum/-Uhrzeit	7	Das Datum und die Uhrzeit der Weiterleitung der Anfrage.
Autorisierter Gesamtbetrag	Anzahl	22	Der Gesamtbetrag, der autorisiert wird.
Angeforderter Gesamtbetrag	Anzahl	22	Der Gesamtbetrag, der vom Partner angefordert wurde.
Genehmigter Gesamtanspruchsbetrag	Anzahl	22	Der Gesamtanspruchsbetrag, der für den Partner genehmigt wurde.
Angeforderter Gesamtanspruchsbetrag	Anzahl	22	Der Gesamtanspruchsbetrag, der vom Partner angefordert wird.

### Verwandte Themen

Weitere Informationen finden Sie unter folgenden Themen:

Verwalten von Oracle CRM On Demand Version 36

März 2018 **849**

- [Feldtyprichtlinien für das Importieren von Daten](#) (auf Seite 664)
- [Importieren Ihrer Daten](#) (siehe "[Importieren von Daten](#)" auf Seite 859)

### Personenfelder für Aufgaben: Importvorbereitung

Die folgende Tabelle enthält spezielle Informationen zur Einrichtung Ihrer CSV-Datei, die vor dem Import des Links zwischen einer Person und einer Aufgabe in Oracle CRM On Demand zu beachten sind. Diese Informationen ergänzen die Richtlinien aus dem Abschnitt [Feldtyprichtlinien für das Importieren von Daten](#) (auf Seite 664). Lesen Sie unbedingt die folgenden Importinformationen, bevor Sie einen Import durchführen.

**HINWEIS:** In dieser Tabelle enthält die Spalte "Standardfeld" nur den anfänglich vorgelegten Namen eines Felds. Sie enthält keine für Ihr Unternehmen in Oracle CRM On Demand geänderten Namen. Wenn daher beim Versuch, Ihre Daten zu importieren, ein bestimmtes Feld nicht angezeigt wird, setzen Sie sich mit Ihrem Administrator in Verbindung, um den neuen Feldnamen zu erfragen.

Standardfeldname für Aufgaben/Personen	Datentyp	Maximale Länge
Vor- und Nachname Person	Text	60
Externe ID Person	Text	30
Externe ID Aufgabe	Text	30

#### Verwandte Themen

Weitere Informationen finden Sie unter folgenden Themen:

- [Feldtyprichtlinien für das Importieren von Daten](#) (auf Seite 664)
- [Importieren Ihrer Daten](#) (siehe "[Importieren von Daten](#)" auf Seite 859)

### Benutzerfelder Aufgabe: Importvorbereitung

Die folgende Tabelle enthält spezielle Informationen zur Einrichtung Ihrer CSV-Datei, die vor dem Import des Links zwischen einem Benutzer und einer Aufgabe in Oracle CRM On Demand zu beachten sind. Diese Informationen ergänzen die Richtlinien aus dem Abschnitt [Feldtyprichtlinien für das Importieren von Daten](#) (auf Seite 664). Lesen Sie unbedingt die folgenden Importinformationen, bevor Sie einen Import durchführen.

**HINWEIS:** In dieser Tabelle enthält die Spalte "Standardfeld" nur den anfänglich vorgelegten Namen eines Felds. Sie enthält keine für Ihr Unternehmen in Oracle CRM On Demand geänderten Namen. Wenn daher beim Versuch, Ihre Daten zu importieren, ein bestimmtes Feld nicht angezeigt wird, setzen Sie sich mit Ihrem Administrator in Verbindung, um den neuen Feldnamen zu erfragen.

Standardfeldname für Aufgaben/Benutzer	Datentyp	Maximale Länge
--	----------	----------------

Standardfeldname für Aufgaben/Benutzer	Datentyp	Maximale Länge
Benutzer-ID	Text	50
Externe ID Aufgabe	Text	30
Externe Benutzer-ID	Text	30

### Verwandte Themen

Weitere Informationen finden Sie unter folgenden Themen:

- [Feldtyprichtlinien für das Importieren von Daten](#) (auf Seite 664)
- [Importieren Ihrer Daten](#) (siehe "Importieren von Daten" auf Seite 859)

### Felder für Transaktionspositionen: Importvorbereitung

Die folgende Tabelle enthält spezielle Informationen zur Einrichtung Ihrer CSV-Datei, die vor dem Import von Transaktionspositionen in Oracle CRM On Demand zu beachten sind. Diese Informationen ergänzen die Richtlinien unter [Feldtyprichtlinien für das Importieren von Daten](#) (auf Seite 664). Lesen Sie zunächst unbedingt die folgenden Importinformationen, bevor Sie einen Import durchführen.

**HINWEIS:** In dieser Tabelle enthält die Spalte "Standardfeld" nur den anfänglich vorgelegten Namen eines Felds. Sie enthält keine für Ihr Unternehmen in Oracle CRM On Demand geänderten Namen. Wenn daher beim Versuch, Ihre Daten zu importieren, ein bestimmtes Feld nicht angezeigt wird, setzen Sie sich mit Ihrem Administrator in Verbindung, um den neuen Feldnamen zu erfragen.

Standard-Transaktionsposition Mustertransaktionen	Datentyp	Maximale Länge	Kommentare
Beschreibung	Text	250	Die Beschreibung der Transaktionsposition.
Bestandsperiode	Text	15	Keine
Zeilennummer	Anzahl	22	Die eindeutige Nummer, die dem Header-Datensatz der Transaktion zugeordnet ist.
Chargennr.	Text	15	Das Referenzfeld für die Musterchargen-ID.
Menge	Zahl	22	Die Anzahl der Muster, die der Transaktionsposition zugeordnet sind.
Muster	Text	15	Der Name des Musters für die Transaktionsposition. Alle Muster müssen dokumentiert werden.

Standard-Transaktionsposition Mustertransaktionen	Datentyp	Maximale Länge	Kommentare
Liefermenge	Anzahl	22	Die Anzahl der Muster, die in einer Transaktionsposition geliefert wurden.
Transaktionsnummer	Text	15	Das Referenzfeld für die Mustertransaktions-ID.

### Verwandte Themen

Weitere Informationen finden Sie unter folgenden Themen:

- [Feldtyprichtlinien für das Importieren von Daten](#) (auf Seite 664)
- [Importieren Ihrer Daten](#) (siehe "[Importieren von Daten](#)" auf Seite 859)

### Benutzerfelder: Importvorbereitung

Die folgende Tabelle enthält spezifische Informationen zur Einrichtung Ihrer CSV-Datei, die vor dem Import von Benutzern in Oracle CRM On Demand zu beachten sind.

**HINWEIS:** Um Benutzerdatensätze zu importieren, muss Ihre Rolle die Berechtigung "Benutzer verwalten" enthalten.

Diese Informationen ergänzen die Richtlinien unter [Feldtyprichtlinien für das Importieren von Daten](#) (auf Seite 664). Lesen Sie zunächst unbedingt die folgenden Importinformationen, bevor Sie einen Import durchführen.

**HINWEIS:** In dieser Tabelle enthält die Spalte "Standardfeld" nur den anfänglich vorbelegten Namen eines Felds. Sie enthält keine für Ihr Unternehmen in Oracle CRM On Demand geänderten Namen. Wenn daher beim Versuch, Ihre Daten zu importieren, ein bestimmtes Feld nicht angezeigt wird, setzen Sie sich mit Ihrem Administrator in Verbindung, um den neuen Feldnamen zu erfragen.

Name Standardbenutzerfeld	Datentyp	Maximale Länge	Kommentare
Alias	Text	50	Standardmäßig erforderliches Feld.
Benutzeradresse 1	Text	200	Eine Beschreibung der Zuordnung von Adressfeldern auf einer Land-zu-Land-Basis finden Sie unter <a href="#">Informationen zur Länder- und Adresszuordnung</a> (siehe " <a href="#">Informationen über Länder- und Adresszuordnung</a> " auf Seite 625).
Benutzeradresse 2, 3	Text	100	Eine Beschreibung der Zuordnung von Adressfeldern auf einer Land-zu-Land-Basis finden Sie unter <a href="#">Informationen zur Länder- und Adresszuordnung</a> (siehe " <a href="#">Informationen über Länder- und Adresszuordnung</a> " auf Seite 625).
Benutzer - Ort	Text	50	Keine

Name Standardbenutzerfeld	Datentyp	Maximale Länge	Kommentare
Benutzer - Land	Auswahlliste	30	Gültige Standardwerte sind die Namen aller Länder der Welt. Der gültige Wert für die USA lautet USA. Die Anwendung lässt die Änderung von gültigen Werten für dieses Feld nicht zu. Stellen Sie sicher, dass die Importdaten mit den für dieses Feld gültigen Werten übereinstimmen, bevor Sie den Import durchführen (siehe <a href="#">Informationen zur Länder- und Adresszuordnung</a> (siehe " <a href="#">Informationen über Länder- und Adresszuordnung</a> " auf Seite 625)).
Benutzer - Postfach/Sortierungscode	Text	30	Keine
Benutzer - Region	Text	50	Weitere Informationen zu Kanada finden Sie unter <a href="#">Info über Länder- und Adresszuordnung</a> (siehe " <a href="#">Informationen über Länder- und Adresszuordnung</a> " auf Seite 625). Dies ist jedoch kein Auswahllistenfeld.
Benutzer - US-Staat	Auswahlliste	2	Eine Liste der gültigen Werte für US-Staaten finden Sie unter <a href="#">Info über Länder- und Adresszuordnung</a> (siehe " <a href="#">Informationen über Länder- und Adresszuordnung</a> " auf Seite 625).
Benutzer - Postleitzahl	Text	30	Keine
Mobiltel.-Nr.	Telefon	40	Keine
Währung	Text	50	Außerdem wird dieses Feld auf Unternehmensebene festgelegt, und demzufolge können Sie es weder importieren noch dessen Auswahllistenwerte bearbeiten.
Abteilung	Text	75	Keine
Geschäftsbereich	Text	75	Keine
E-Mail	Text	50	Standardmäßig erforderliches Feld.
Temporäres Kennwort per E-Mail senden, wenn auf Speichern geklickt wird	Kontrollkästchen	Nicht anwendbar	Wenn Sie dieses Kontrollkästchen wählen und speichern, wird eine E-Mail mit einem temporären Kennwort an den Benutzer gesendet.
Mitarbeiternummer	Anzahl	30	Keine

Name Standardbenutzerfeld	Datentyp	Maximale Länge	Kommentare
Externe eindeutige ID	Text	30	Enthält die externe ID des importierten Datensatzes.
Vorname	Text	50	Standardmäßig erforderliches Feld.
Genehmigungslimit	Anzahl	22	Spezifisch für Oracle CRM On Demand High Tech Edition und Oracle CRM On Demand Partner Relationship Management Edition.
Integrations-ID	Text	30	Bezeichner, der für die Integration mit externen Systemen verwendet wird.
Sprache	Text	50	Diese Auswahlliste kann nicht bearbeitet werden. Daher müssen die von Ihnen importierten Werte den gültigen Standardwerten genau entsprechen.
Nachname	Text	50	Standardmäßig erforderliches Feld.
Gebietsschema	Text	50	Diese Auswahlliste kann nicht bearbeitet werden. Daher müssen die von Ihnen importierten Werte den gültigen Werten genau entsprechen.
Zweiter Vorname	Text	50	Keine
Anrede	Auswahlliste	15	Keine
Standardbuch beibehalten	Kontrollkästchen	Nicht anwendbar	Weitere Informationen zum Feld "Standardbuch beibehalten" finden Sie unter <a href="#">Benutzerfelder</a> (auf Seite 310).
Vorgesetzter	Text	Nicht anwendbar	Dies ist ein berechnetes Feld, das auf dem Vor- und Nachnamen des Managers basiert.
Externe ID Vorgesetzter	Text	30	Keine
Rolle	Auswahlliste	50	Standardmäßig erforderliches Feld. Gültige Standardwerte: Administrator, Manager, Außendienstmitarbeiter, Interner Vertriebsmitarbeiter, Vertriebsleiter, Service-Manager, Vertriebsmitarbeiter.
Status	Auswahlliste	30	Standardmäßig erforderliches Feld. Gültige Standardwerte: Aktiv, Inaktiv.

Name Standardbenutzerfeld	Datentyp	Maximale Länge	Kommentare
Zeitzone	Text und Zahl	100	Diese Auswahlliste kann nicht bearbeitet werden. Daher müssen die von Ihnen importierten Werte den gültigen Werten genau entsprechen.
Fax-Nr. (geschäftlich)	Telefon	40	Keine
Tel.-Nr. (geschäftlich)	Telefon	40	Standardmäßig erforderliches Feld.

### Verwandte Themen

Weitere Informationen finden Sie unter folgenden Themen:

- [Feldtyprichtlinien für das Importieren von Daten](#) (auf Seite 664)
- [Importieren von Daten](#) (auf Seite 859)
- [Benutzerfelder](#) (auf Seite 310)

### Personenfelder für Fahrzeuge: Importvorbereitung

Die folgende Tabelle enthält detaillierte Informationen zur Einrichtung Ihrer CSV-Datei, bevor Sie Personenfelder für Fahrzeuge in Oracle CRM On Demand importieren. Diese Informationen ergänzen die Richtlinien im Thema [Feldtyprichtlinien für das Importieren von Daten](#) (auf Seite 664). Bevor Sie einen Import durchführen, lesen Sie zunächst die folgenden Informationen.

**HINWEIS:** In dieser Tabelle enthält die Spalte "Standardfeld" nur den anfänglich vorbelegten Namen eines Felds. Sie enthält keine für Ihr Unternehmen in Oracle CRM On Demand geänderten Namen. Wenn daher beim Versuch, Ihre Daten zu importieren, ein bestimmtes Feld nicht angezeigt wird, setzen Sie sich mit Ihrem Administrator in Verbindung, um den neuen Feldnamen zu erfragen.

Standardfeldname für Produktkategorie	Datentyp	Maximale Länge
Seriennummer	Text	100
Produktname	Text	100
Vor- und Nachname Person	Text	60
Externe ID Person	Text	30
Externe ID Fahrzeug	Text	30
Primär	Kontrollkästchen	Nicht anwendbar

## Fahrzeugfelder: Importvorbereitung

Die folgende Tabelle enthält spezielle Informationen zur Einrichtung Ihrer CSV-Datei, die vor dem Import von Fahrzeugfeldern in Oracle CRM On Demand zu beachten sind. Diese Informationen ergänzen die Richtlinien unter [Feldtyprichtlinien für das Importieren von Daten](#) (auf Seite 664). Lesen Sie zunächst unbedingt die folgenden Importinformationen, bevor Sie einen Import durchführen.

**HINWEIS:** In dieser Tabelle enthält die Spalte "Standardfeld" nur den anfänglich vorbelegten Namen eines Felds. Sie enthält keine für Ihr Unternehmen in Oracle CRM On Demand geänderten Namen. Wenn daher beim Versuch, Ihre Daten zu importieren, ein bestimmtes Feld nicht angezeigt wird, setzen Sie sich mit Ihrem Administrator in Verbindung, um den neuen Feldnamen zu erfragen.

**HINWEIS:** Dieser Abschnitt gilt speziell für Oracle CRM On Demand Automotive Edition.

Standardfeldname für Fahrzeuge	Datentyp	Maximale Länge
Geschäftsbereich	Text	50
Auswahllistenwertegruppe	Text	50
Fahrgestellnr.	Text	100
Marke	Text	30
Modell	Text	30
Jahr	Text	22
Ausstattung	Text	30
Türen	Text	30
Außenfarbe	Text	30
Externe eindeutige ID	Text	30
Externe ID Verantwortlicher	Text	30
Externe ID Firma	Text	30
Externe ID Produkt	Text	30
Externe ID Verkaufshändler	Text	30
Externe ID Service-Händler	Text	30
Produkttyp	Text	30
Verkaufshändler	Text	100
Status	Text	255
Firma	Text	100
Firmentyp	Text	255
Person	Text	255



Standardfeldname für Fahrzeuge	Datentyp	Maximale Länge
Zulassungsnummer	Text	30
Land	Text	10
Nächste HU	Datum	32
Getriebe	Text	30
Firmenstandort	Text	50
Status	Text	30
Standort	Text	30
Gebraucht/Neu	Text	30
Motor	Text	30
UVP	Währung	25
Rechnungsbetrag Händler	Währung	25
Besitzer	Text	30
Geändert: Externes Datum	Datum/Uhrzeit	32
Geändert von	Text	255
Fahrzeug - Währung	Text	30
Innenfarbe	Text	30
Garantiertyp	Text	30
Garantiebeginn	Datum	32
Garantieende	Datum	32
Aktueller Kilometerstand	Anzahl	16
Aufzeichnungsdatum Kilometerstand	Datum	32
Produktname	Text	100
Typ	Text	255
Karosserie	Text	30
Beschreibung	Text	250
Verantwortlicher	E-Mail	50
Erstellt: Externes Datum	Datum/Uhrzeit	32

Standardfeldname für Fahrzeuge	Datentyp	Maximale Länge
Zeilen-ID	ID	15
Integrations-ID	Text	30
Firmen-ID	ID	15
Integrations-ID Firma	Text	30
Benutzerdefiniertes Objekt <i>N</i>	Text	50
Indizierte Auswahlliste 1	Text	30
Indizierte Auswahlliste 2	Text	30
Indizierte Auswahlliste 3	Text	30
Indizierte Auswahlliste 4	Text	30
Indizierte Auswahlliste 5	Text	30
Indizierte Auswahlliste 6	Text	30
Indizierte Zahl	Anzahl	16
Indiziertes Datum	Datum/Uhrzeit	32
Indizierte Währung	Währung	25
Indizierter Langtext	Text	255
Indizierter Kurztext 1	Text	100
Indizierter Kurztext 2	Text	100
Indiziertes Kontrollkästchen	Boolescher Wert	1
Produktkategorie	Text	100
Teilenummer	Text	50
Kaufdatum	Datum	32
Kaufpreis	Währung	25
Menge	Anzahl	16
Lieferdatum	Datum	32
Installationsdatum	Datum	32
Ablaufdatum	Datum	32
Benachrichtigungsdatum	Datum	32

Standardfeldname für Fahrzeuge	Datentyp	Maximale Länge
Vertrag	Text	30

## Importassistent

In den folgenden Abschnitten wird beschrieben, wie Ihre Unternehmensdaten mithilfe des Importassistenten in Oracle CRM On Demand importiert werden:

- [Importieren Ihrer Daten](#) (siehe "[Importieren von Daten](#)" auf Seite 859)
- [Überprüfen von Importergebnissen](#) (siehe "[Prüfen von Importergebnissen](#)" auf Seite 864)
- [Beispiel für Importergebnis-E-Mail und -Protokolldatei](#) (auf Seite 865)

## Importieren von Daten

**Hinweis zu Beginn.** Bereiten Sie Ihre CSV-Dateien vor, und fügen Sie der Anwendung alle erforderlichen Felder oder Auswahllistenwerte hinzu. Weitere Informationen finden Sie unter [Vorbereiten für den Datenimport](#) (auf Seite 670). Bevor Sie Daten importieren, können Sie die Datenimportmethode ermitteln, die Ihren Anforderungen am besten entspricht, indem Sie die unterstützende Dokumentation auf "My Oracle Support" überprüfen.

Nachdem Sie Ihre Daten für den Import vorbereitet haben, rufen Sie den Importassistenten auf, und führen Sie den Import durch. Um sicherzustellen, dass der Importassistent alle Importanforderungen gleichrangig durchführt, wird jede Importanforderung in eine oder mehrere untergeordnete Anforderungen, bestehend aus 100 Datensätzen, aufgeteilt. Untergeordnete Anforderungen aus unterschiedlichen Importanforderungen werden gleichzeitig verarbeitet, sodass keine Importanforderung auf den Abschluss einer anderen Anforderung warten muss, bevor sie in der Warteschlange gewählt wird. Die Verarbeitungszeit für eine Importanforderung wird fortlaufend aktualisiert und spiegelt den Fortschritt der untergeordneten Anforderungen in der Warteschlange wider.

**TIPP:** Vergewissern Sie sich, dass die CSV-Dateien korrekt eingerichtet sind, indem Sie mit fünf Datensätzen einen Testimport durchführen. Es ist viel einfacher, nur bei fünf importierten Datensätzen Fehler zu korrigieren als bei der gesamten Importdatei.

### *So importieren Sie Datensätze*

- 1 Klicken Sie auf einer beliebigen Seite oben rechts auf den globalen Link "Admin".
- 2 Klicken Sie auf der Seite "Datenverwaltungstools" auf den Link "Import- und Exporttools".
- 3 Wählen Sie im Abschnitt "Importdaten" aus dem Dropdown-Menü den Datensatztyp, den Sie importieren möchten.
- 4 Klicken Sie auf die Schaltfläche "Starten".  
Dadurch wird der Importassistent aufgerufen.

### 5 Für den 1. Schritt:

**HINWEIS:** Die nachfolgenden Optionen stehen je nach dem zu importierenden Datensatz zur Verfügung.

- a** Wählen Sie, wie der Importassistent übereinstimmende Datensätze identifizieren soll.

Der Importassistent verwendet eine externe eindeutige ID, die einem externen eindeutigen ID-Feld entspricht, das aus einem anderen System, einer Oracle CRM On Demand-Zeilen-ID und vordefinierten Feldern von Oracle CRM On Demand importiert wird. Diese vordefinierten Felder wie "Firmenname" und "Standort" verfügen über keine IDs.

Weitere Informationen zur Definition von doppelten Datensätzen finden Sie unter [Informationen über Datensatzduplikate und externe IDs](#) (auf Seite 644).

- b** Legen Sie fest, wie der Importassistent vorgehen soll, wenn eine doppelte eindeutige Datensatz-ID für einen Datensatz in Oracle CRM On Demand gefunden wird. Sie können festlegen, dass doppelte Datensätze nicht importiert werden, dass vorhandene Datensätze überschrieben werden oder dass zusätzliche Datensätze erstellt werden sollen.

**HINWEIS:** Diese Option steht nicht für "Notizen" zur Verfügung.

- c** Legen Sie fest, wie der Importassistent vorgehen soll, wenn die eindeutige Datensatz-ID des importierten Datensatzes mit keinem in Oracle CRM On Demand vorhandenen Datensatz übereinstimmt.

**HINWEIS:** Diese Option steht nicht für "Notizen" zur Verfügung. Wenn Sie in der vorherigen Option "Datensätze überschreiben" und "Keinen neuen Datensatz erstellen" auswählen, führt dies dazu, dass der Datensatz aktualisiert wird.

- d** Legen Sie fest, wie Auswahllistenwerte in Ihrer CSV-Datei behandelt werden sollen, die nicht mit den Werten in der Anwendung übereinstimmen.

Der Importassistent kann den neuen Wert entweder zur Auswahlliste hinzufügen oder den Feldwert nicht importieren.

**HINWEIS:** Diese Option steht nicht zur Verfügung, wenn Notizen importiert werden oder wenn der Benutzer nicht die Standardsprache des Unternehmens verwendet. Sie ist ebenfalls bei Mehrfachauswahllisten nicht anwendbar. Die Mehrfachauswahllisten können nur importiert werden, wenn der Wert in der CSV-Liste in der Anwendung vorhanden ist.

- e** Entscheiden Sie, ob der Importassistent einen neuen Datensatz für fehlende Zuordnungen (zugehörige Datensätze) in Ihrer Datei erstellen muss.

**HINWEIS:** Diese Option steht nicht beim Import von Firmen oder Personen zur Verfügung.

- f** Wählen Sie das in der CSV-Datei verwendete Datum-/Zeitformat aus.

Weitere Informationen finden Sie unter [Feldtyprichtlinien für das Importieren von Daten](#) (auf Seite 664).

- g** Überprüfen Sie, ob die Dateikodierung auf "Westlich" gesetzt ist.

**HINWEIS:** Ändern Sie diese Einstellung nur, wenn Sie sicher sind, dass eine andere Kodierungsmethode verwendet wird. Der Standard "Westlich" gilt für die meisten Kodierungssysteme in Europa und Nordamerika.

- h** Wählen Sie den Typ des in Ihrer Datei verwendeten CSV-Trennzeichens: Komma oder Semikolon.
- i** Wählen Sie in der Dropdown-Liste für die Fehlerprotokollierung, was Oracle CRM On Demand protokollieren soll: "Alle Meldungen", "Fehler und Warnungen" oder "Nur Fehler".
- j** Wählen Sie die CSV-Datei, deren Daten importiert werden sollen.
- k** Aktivieren Sie bei Bedarf das Kontrollkästchen "Datendatei-Datensätze müssen sequenziell verarbeitet werden".

**HINWEIS:** Mit der Auswahl, die Datendateien sequenziell zu verarbeiten, wird sichergestellt, dass die untergeordneten Importanforderungen stets nacheinander verarbeitet werden, wenn eine Importanforderung weitergeleitet wird. Außerdem wird sichergestellt, dass Abhängigkeiten von CSV-Dateien beibehalten werden.

- l** Aktivieren Sie das Kontrollkästchen, wenn Sie die Protokollierung während des Datenimports deaktivieren möchten und wenn Sie keine Protokoll Datensätze generieren möchten.

**HINWEIS:** Sie können diese Protokollierungseinstellung nicht deaktivieren, wenn Sie den Datensatztyp "Benutzer" importieren. Diese Option ist nur verfügbar, wenn die Berechtigung "Datensatzprotokollierung für Importe verwalten" für Ihre Rolle aktiviert ist. Das Aktivieren des Kontrollkästchens verbessert möglicherweise die Importleistung, abhängig von den Datensatztypen, die Sie importieren möchten, und der Anzahl der protokollierten Felder, die Sie andernfalls für diese Datensatztypen protokollieren würden.

- m** Aktivieren Sie das Kontrollkästchen zum Aktivieren der E-Mail-Benachrichtigung, wenn Sie eine E-Mail-Benachrichtigung erhalten möchten, nachdem der Importprozess abgeschlossen wurde. Dieses Kontrollkästchen ist standardmäßig gewählt

### 6 Für den 2. Schritt:

- a** Folgen Sie ggf. den Anweisungen zur Gültigkeitsprüfung Ihrer Datei.
- b** Wählen Sie ggf. eine Feldzuordnungsdatei aus.
- c** Feldzuordnungsdateien (.map) enthalten die Felder Ihrer CSV-Datei, die den vorhandenen Feldern in Oracle CRM On Demand paarweise zugeordnet sind. Nachdem Sie einen Import durchgeführt haben, sendet Ihnen das System eine E-Mail, die eine MAP-Datei mit dem aktuellen Zuordnungsschema enthält. Speichern Sie die Datei auf Ihrem Computer, damit Sie diese für spätere Importe wiederverwenden können.

### 7 Ordnen Sie in Schritt 3 die Felder in Ihrer Datei den Oracle CRM On Demand-Feldern zu. Zumindest müssen alle erforderlichen Felder den Spaltenüberschriften in der CSV-Datei zugeordnet werden.

Der Importassistent listet die Spaltenüberschriften aus Ihrer Import-CSV-Datei neben einer Dropdown-Liste auf, die alle Felder in diesem Bereich in Oracle CRM On Demand anzeigt, einschließlich der benutzerdefinierten Felder, die Sie hinzugefügt haben.

Wenn das benötigte Adressfeld nicht in der Dropdown-Liste angezeigt wird, wählen Sie das in dieser Tabelle angezeigte entsprechende Feld aus.

So filtern Sie Ihre Liste für dieses Feld

Wählen Sie dieses Feld aus der Dropdown-Liste aus

So filtern Sie Ihre Liste für dieses Feld	Wählen Sie dieses Feld aus der Dropdown-Liste aus
Hausnummer Adresszeile 1 Chome	Hausnummer/Straße
Ku	Adresszeile 2
Etage Bezirk	Adresszeile 3
Shi/Gun	Stadt
Kolonie/Abschnitt CEDEX-Code Adresszeile 4 URB Gemeinde	Postfach/Sortierungscode
Mexikanischer Staat Brasilianischer Staat Kommune Teilterritorium Insel Präfektur Region Emirat Oblast	Region
Landescode Insel Postfach Postleitzahl	PLZ

Wenn Sie eine .MAP-Datei ausgewählt haben, sollten Sie überprüfen, ob die Felder ordnungsgemäß zugeordnet sind. Benutzerdefinierte Felder, die seit der Durchführung des vorherigen Imports erstellt wurden, müssen möglicherweise nicht zugeordnet werden.

Weitere Informationen über externe IDs finden Sie unter [Informationen über Datensatzduplikate und externe IDs](#) (auf Seite 644).

**VORSICHT:** Wenn Sie die falsche Datei für den Import ausgewählt haben, klicken Sie auf "Abbrechen", um Ihre Auswahl zu ändern. Wenn Sie jetzt auf die Schaltfläche "Zurück" klicken, wird der Zwischenspeicher nicht gelöscht und damit die ursprünglich im Schritt "Feldzuordnung" ausgewählte Importdatei angezeigt.

**VORSICHT:** "Externe eindeutige ID" und "Externe ID Manager" sind Schlüsselfelder, mit denen Personen den zugehörigen Managerdatensätzen zugeordnet werden. Wenn diese Felder nicht verknüpft sind, wird der Managerdatensatz über die Felder "Personenname" und "Manager" den Personen zugeordnet. Wenn die Zuordnung anhand der Felder "Personenname" und "Manager" erfolgt, unterliegen die Datendateidatensätze einer strikteren Abhängigkeitsreihenfolge.

- 8 Für Schritt 4 folgen Sie ggf. den Anweisungen auf dem Bildschirm.
- 9 Für Schritt 5 klicken Sie auf "Fertig stellen".

**So zeigen Sie die Warteschlange für Ihre Importanforderungen an**

- 1 Klicken Sie auf einer beliebigen Seite oben rechts auf den globalen Link "Admin".
- 2 Klicken Sie im Abschnitt "Import- und Exportwarteschlangen" auf den Link "Importanforderungswarteschlange".

Die Seite " Importanforderungswarteschlange" wird mit Informationen zu Ihren Anforderungen angezeigt, einschließlich der voraussichtlichen Beendigungszeit.

In der folgenden Tabelle wird der Importstatus beschrieben.

Status	Beschreibung
In Warteschlange	Der Import wurde noch nicht ausgeführt.
In Bearbeitung	Der Import wird verarbeitet. <b>HINWEIS:</b> Sie können die Anforderung in diesem Status löschen. Sie müssen jedoch alle Daten prüfen, die teilweise in Oracle CRM On Demand importiert sind.
Abgeschlossen	Während des Imports sind keine Fehler aufgetreten.
Mit Fehlern abgeschlossen	Der Import wurde abgeschlossen, doch bei einigen Datensätzen sind Fehler aufgetreten.
Fehlgeschlagen	Der Import wurde abgeschlossen, es wurden jedoch keine Datensätze importiert.
Fehler	Der Import wurde nicht abgeschlossen, da ein Fehler aufgetreten ist.
Abgebrochen	Der Import wurde abgebrochen.

In der folgenden Tabelle werden die Importdatensatzinformationen beschrieben.

Informationen zum Importdatensatz	Beschreibung
Anzahl gesendete Datensätze	Anzahl der Datensätze in der CSV-Datei.
Anzahl verarbeitete Datensätze	Die Anzahl der Datensätze, die das Import-Programm aktuell verarbeitet hat. Dieses Feld wird alle 20 Sekunden oder gemäß Systemprozesseinstellung verarbeitet.
Anzahl erfolgreich importierte Datensätze	Die Anzahl der Datensätze, die ohne Probleme importiert wurden.
Anzahl teilweise importierte Datensätze	Die Anzahl der Datensätze, die zwar importiert wurden, bei denen jedoch nicht alle Felder

Informationen zum Importdatensatz	Beschreibung
	übernommen wurden.
Anzahl nicht importierte Datensätze	Die Anzahl der Datensätze, die überhaupt nicht importiert wurden.
Anzahl der importierten Datensätze vor Importabbruch	Die Anzahl der importierten Datensätze, bevor der Import abgebrochen wurde

### ***So werden Werte aus-Mehrfachauswahllisten importiert***

- 1 Trennen Sie die einzelnen Werte der Mehrfachauswahlliste durch ein Semikolon in der CSV-Datei.  
Wenn Sie z. B. eine Mehrfachauswahlliste, die Vornamen enthält, und Sie vier Namen in dieses Feld importieren möchten, trennen Sie die einzelnen Namen durch ein Semikolon.
- 2 Klicken Sie auf "Neuen Wert zu Ausw.Lst"  
Oracle CRM On Demand importiert Ihre Mehrfachauswahlliste.

### **Prüfen von Importergebnissen**

Sie können den Fortschritt des Imports verfolgen, indem Sie die Seite "Warteschlange" in Oracle CRM On Demand anzeigen. Wenn die Importanforderung abgeschlossen ist, können Sie in die Importwarteschlange navigieren und einen Drilldown zum abgeschlossenen Importjob durchführen. Jede Importanforderung enthält die weitergeleiteten Datendateien, die generierte Zuordnungsdatei und eine Log-Datei. Diese Log-Datei enthält die Basisinformationen der Log-Datei, einschließlich der Fehler, des Importstatus usw. Falls beim Import ein Fehler auftritt, wird empfohlen, die der Importanforderung angehängte Log-Datei zu prüfen.

Wenn Sie die E-Mail-Benachrichtigung bei der Importvorbereitung aktiviert haben, erhalten Sie eine E-Mail-Nachricht, wenn Ihre Importanforderung abgeschlossen ist. Diese E-Mail enthält eine Zusammenfassung zum Import und eine Log-Datei, in der die Datensätze und Felder aufgelistet sind, die nicht importiert wurden.

Anschließend müssen Sie die Daten in der CSV-Datei korrigieren und die Informationen erneut importieren. Beim zweiten Mal müssen Sie das System anweisen, bereits vorhandene Datensätze mit dem Duplikat zu überschreiben.

### ***So zeigen Sie die Warteschlange für Importanforderungen an***

- 1 Klicken Sie auf einer beliebigen Seite oben rechts auf den globalen Link "Admin".
- 2 Klicken Sie im Abschnitt "Import- und Exporttools" auf den Link "Import- und Exporttools".
- 3 Klicken Sie im Abschnitt "Import- und Exportwarteschlangen" auf den Link "Importanforderungswarteschlange".



Es wird die Seite "Warteschlange für Importanforderungen" geöffnet, auf der die Uhrzeit für den Abschluss bzw. den voraussichtlichen Abschluss angezeigt wird.

### **So überprüfen Sie die E-Mail-Nachricht mit den Importergebnissen**

- Rufen Sie Ihre E-Mail-Anwendung auf, und öffnen Sie die E-Mail-Nachricht von Oracle CRM On Demand.

Die Nachricht enthält eine Auflistung der aufgetretenen Fehler pro Datensatz und die erforderlichen Maßnahmen, um sämtliche Daten für diesen Datensatz zu erfassen.

### **Verwandte Themen**

Weitere Informationen finden Sie unter folgenden Themen:

- [Beispiel für Importergebnis-E-Mail und -Protokolldatei](#) (auf Seite 865)

### **Beispiel für Importergebnis-E-Mail und -Protokolldatei**

Wenn Sie die E-Mail-Benachrichtigung bei der Importvorbereitung aktiviert haben, erhalten Sie eine E-Mail-Nachricht, wenn Ihre Importanforderung abgeschlossen ist. Diese E-Mail fasst die Importergebnisse zusammen:

Sehr geehrte(r) ...,

Ihre Importanforderung wurde am 30/3/2007 um 7:10:06 Uhr abgeschlossen. Hier finden Sie eine Zusammenfassung der Ergebnisse:

Benutzer: qa/mjones

Importtyp: Firma

Name der Importdatei: Accounts.csv

Beendet: 30/3/2007 7:10:06 Uhr

Gesamtanzahl Datensätze: 496

Erfolgreich importiert: 495

Teilweise importiert: 1

Doppelte Datensätze, die ignoriert wurden: 0

Nicht erfolgreich: 0

Weitere Details zu Ihrem Importvorgang finden Sie in der Protokolldatei. Wenn Sie weitere Unterstützung benötigen, verwenden Sie die Onlinehilfe.

Vielen Dank, dass Sie Oracle CRM On Demand verwenden,

Ihre Oracle CRM On Demand-Kundenbetreuung

An die E-Mail ist eine Protokolldatei angehängt, in der jeder Fehler aufgeführt wird, der während des Importvorgangs aufgetreten ist, wie z. B.:

Datensatzspezifischer Fehler EXTERNAL\_SYSTEM\_ID: 46552 Kein übereinstimmender Datensatz für Importfeld 'CURRENCY' mit Wert 'INR' gefunden. Das Oracle CRM On Demand-Feld "Firmenwährung" wurde nicht aktualisiert, andere Feldwerte wurden jedoch für diesen Datensatz importiert.

## Exportassistent

In den folgenden Abschnitten wird beschrieben, wie Ihre Oracle CRM On Demand-Daten mithilfe des Exportassistenten exportiert werden:

- [Exportieren Ihrer Daten](#) (auf Seite 866)
- [Überprüfen von Exportergebnissen](#) (siehe "[Prüfen von Exportergebnissen](#)" auf Seite 870)

## Exportieren Ihrer Daten

Sie können die Daten Ihres Unternehmens, einschließlich Anhänge für bestimmte Datensatztypen, vollständig oder teilweise aus Oracle CRM On Demand in eine externe Datei exportieren. Der Export generiert mindestens eine ZIP-Datei mit einzelnen CSV-Dateien für jeden Datensatztyp, den Sie exportieren möchten. Die generierten Exportdateien weisen jeweils eine Größe von bis zu 1,5 GB auf.

**HINWEIS:** Wenn Ihr Unternehmen eine branchenspezifische Edition von Oracle CRM On Demand verwendet, werden diese Datensatztypen, die für Ihre Branche spezifisch sind (wie Haushalte und Fonds), zusammen mit den verknüpften Aktivitäten und Notizen vom Export ausgeschlossen. Wenn Sie Datensätze für *wiederkehrende* Verkaufsprojektprodukte exportieren, füllt Oracle CRM On Demand in der betreffenden Zeile außerdem die Spalte "Parent\_ID" mit einem Eintrag aus. Bei nicht wiederkehrenden Datensätzen ist die Zelle "Parent\_ID" leer.

## Informationen zu Beschränkungen für Teilexporte

Ein Unternehmen kann einen vollständigen Export alle sieben Tage ausführen. Für Teilexporte basiert die Anzahl der Datensätze, die ein Unternehmen in einem Zeitraum von sieben Tagen exportieren kann, auf der Anzahl der Benutzerlizenzen, die das Unternehmen für Oracle CRM On Demand kauft. Für jede Lizenz können in einem Zeitraum von sieben Tagen 1000 Datensätze in Teilexporten exportiert werden.

Die folgenden Beispiele zeigen, wie die Beschränkung für Teilexporte für ein Unternehmen funktioniert, das fünf Benutzerlizenzen für Oracle CRM On Demand kauft und daher in einem Zeitraum von sieben Tagen maximal 5000 Datensätze exportieren kann:

- **Beispiel 1.** In den letzten sieben Tagen wurden 4000 Datensätze durch Telexportanfragen exportiert. Nun leitet ein Benutzer eine Telexportanfrage für 2000 Datensätze weiter.

In diesem Fall schlägt die Telexportanfrage fehl, denn durch die Anfrage würde die Gesamtzahl der exportierten Datensätze in dem Zeitraum von sieben Tagen auf 6000 steigen, was die Beschränkung von 5000 Datensätzen überschreitet.

- **Beispiel 2.** In den letzten sieben Tagen wurden keine Datensätze durch Telexportanfragen exportiert. Nun leiten zwei Benutzer einzelne Telexportanfragen weiter. Eine der Exportanfragen beläuft sich auf 3000 Datensätze, die andere auf 2000 Datensätze.

In diesem Fall sind beide Telexportanfragen erfolgreich, denn durch die Anfragen steigt die Gesamtzahl der exportierten Datensätze in der Periode von sieben Tagen auf 5000, was die Beschränkung nicht überschreitet. Allerdings schlagen nachfolgende Telexportanfragen innerhalb der nächsten sieben Tage fehl, denn die Beschränkung von 5000 Datensätzen für den Zeitraum von sieben Tagen wurde bereits erreicht.

**HINWEIS:** Datensätze, die über Listenseiten exportiert werden, werden nicht mitgezählt, wenn Oracle CRM On Demand die Anzahl der über Telexporte in einem Zeitraum von sieben Tagen exportierten Datensätze berechnet.

## Informationen zum Aufbewahrungszeitraum für Exportanforderungen und Exportanforderungsanhänge

In der Standardanwendung bewahrt Oracle CRM On Demand die Details zu Exportanforderungen und die zugehörige Ausgabe für einen bestimmten Zeitraum auf. Es gelten folgende Aufbewahrungszeiträume:

- Die Details zu einer Exportanforderung werden 60 Tage aufbewahrt und anschließend gelöscht.
- Die Ausgabe einer Exportanforderung wird 168 Stunden (d.h. sieben Tage) aufbewahrt und danach gelöscht.

Die Aufbewahrungszeiträume gelten für Exportvorgänge, die über Listenseiten weitergeleitet werden, und für Exportvorgänge, die über den Assistenten für Datenexport weitergeleitet werden.

Ihr Administrator kann die Aufbewahrungszeiträume für Exportanforderungen und die zugehörigen Anhänge ändern, indem er im Unternehmensprofil die Werte für die folgenden Felder ändert:

- Tage für Ablauf von Exportanforderungen
- Tage für Ablauf von Exportanforderungsanhängen

Informationen zum Aktualisieren dieser Felder finden Sie unter [Konfigurieren von Unternehmenseinstellungen](#) (auf Seite 22).

**Hinweis zu Beginn.** Um dieses Verfahren durchführen zu können, muss Ihre Rolle die Berechtigung "Admin-Export" beinhalten.

### *So exportieren Sie die Daten Ihres Unternehmens*

- 1 Klicken Sie auf einer beliebigen Seite oben rechts auf den globalen Link "Admin".
- 2 Klicken Sie im Abschnitt "Datenverwaltungstools" der "Admin-Homepage" auf den Link "Import- und Exporttools".

- 3** Klicken Sie auf der Seite "Import- und Exporttools" auf den Link "Daten exportieren".

Dadurch wird der Assistent für Datenexport aufgerufen.

- 4** Für den 1. Schritt:

- a** Führen Sie einen der folgenden Schritte durch:

- Wenn Sie einen vollständigen Export durchführen möchten, aktivieren Sie das Optionsfeld "Alle Datensatztypen exportieren".
- Möchten Sie nur einen Telexport durchführen, aktivieren Sie das Optionsfeld "Ausgewählte Datensatztypen exportieren" und wählen Sie die Datensatztypen aus, die Sie exportieren möchten. Sie können alle Daten für einen Datensatztyp oder Daten für einzelne untergeordnete Datensätze exportieren.
- Wenn Sie die Anhänge für bestimmte Datensatztypen exportieren möchten, wählen Sie diese Datensatztypen im Abschnitt für alle Anhangsdaten aus. Weitere Informationen zum Exportieren von Anhängen finden Sie unter [Verwalten der Anhänge Ihres Unternehmens](#) (auf Seite 902).

**HINWEIS:** Die exportierte Anhangsdatei unterliegt der folgenden Namenskonvention: <Object>\_<ObjectRowId>\_<ExportRequestId>.<FileExtension>. Beispiel: Opportunity Attachment\_AALA-3135W8\_AALA-864XW0.pptx

- b** Klicken Sie auf "Weiter".

Die Daten für über- und untergeordnete Datensatztypen werden in eine separate CSV-Datei in der ZIP-Datei exportiert.

**VORSICHT:** Wenn Sie Notizendaten in Oracle CRM On Demand exportieren, enthält die CSV-Datei alle in Oracle CRM On Demand erstellten öffentlichen Notizen sowie die privaten Notizen des Benutzers, der die Daten exportiert.

- 5** Für den 2. Schritt:

- a** Wählen Sie die Zeitzone aus, die in der exportierten CSV-Datei verwendet wird.

- b** Wählen Sie das in der exportierten CSV-Datei verwendete Datum-/Zeitformat aus.

**HINWEIS:** Wenn Sie für einen vollständigen Export Datumsangaben wählen, wird der vollständige Export zu einem Telexport.

- c** Wählen Sie den Typ des in Ihrer Datei verwendeten CSV-Trennzeichens: Komma oder Semikolon.

- d** Wählen Sie einen Filter für den Uhrzeitbereich aus, um die Daten für den Export zu begrenzen.

**HINWEIS:** Beim ersten Export Ihrer Daten sollten Sie keinen Datumsfilter verwenden. Danach sollten Sie jedoch inkrementelle Exporte einrichten, indem Sie eine Datenfilterung nach Daten ab dem vorherigen Export durchführen.

- e** Aktivieren Sie das Kontrollkästchen zum Aktivieren der E-Mail-Benachrichtigung, wenn Sie eine E-Mail-Benachrichtigung erhalten möchten, nachdem der Exportprozess abgeschlossen wurde.

- f** Klicken Sie auf das Kontrollkästchen "Nur Anhangsdetails exportieren", wenn Sie nur die Anhangsdetails exportieren möchten und keine Anhangsinhalte. Sie können die Anhangsdetails aller Datensatztypen und der entsprechenden Felder exportieren.

**HINWEIS:** Dieses Kontrollkästchen steht nur zur Verfügung, wenn Sie im vorherigen Schritt im Abschnitt für alle Anhangsdaten einen Datensatztyp ausgewählt haben.

- g** Aktivieren Sie das Kontrollkästchen "Weblink-URL in Exportdateien einschließen", wenn URLs in Ihrer exportierten CSV-Datei enthalten sein sollen.

Der Standardwert für das Kontrollkästchen "Weblink-URL in Exportdateien einschließen" wird vom Kontrollkästchen "Weblink-URL in Exportdateien einschließen" im Unternehmensprofil gesteuert. Sie können diese Einstellung für jede Exportanforderung aktivieren oder deaktivieren. Weitere Informationen zu diesem Kontrollkästchen finden Sie unter [Konfigurieren von Integrationseinstellungen](#) (siehe "[Konfigurieren von Sicherheitseinstellungen des Unternehmens](#)" auf Seite 45).

- h** Klicken Sie auf "Weiter".

- 6** Überprüfen Sie beim 3. Schritt die Zusammenfassung und klicken Sie auf "Fertig stellen", um die Exportanforderung weiterzuleiten.
- 7** Klicken Sie auf der Seite "Export angefordert" auf den Link "Warteschlange für Exportanforderungen", um den Status Ihrer Anforderung zu prüfen.

In der folgenden Tabelle werden die möglichen Werte für den Exportstatus dargestellt.

Status	Beschreibung
In Warteschlange	Der Export wurde noch nicht ausgeführt.
Erneut in Warteschlange	Die Exportanforderung wurde erneut an die Warteschlange weitergeleitet.
In Bearbeitung	Der Export wird verarbeitet. Wenn Sie den Export abbrechen, wird dieser Status in "Wird abgebrochen" und anschließend in "Abgebrochen" geändert.
Wird abgeschlossen	Alle Datensätze wurden erfolgreich exportiert. Der Exportprozess bereitet die entsprechende E-Mail, Übersichtsdatei und ZIP-Datei für den Download vor. Dieser Prozess dauert ungefähr 30 Sekunden bis eine Minute.
Abgeschlossen	Der Export wurde ohne Fehler abgeschlossen.
Mit Fehlern abgeschlossen	Der Export wurde abgeschlossen, doch bei einigen Datensätzen sind Fehler aufgetreten.
Wird abgebrochen	Wenn Sie eine Exportanforderung mit einem Status von "In Warteschlange" abbrechen, wird die Exportanforderung sofort abgebrochen.  Wenn Sie eine Exportanforderung mit einem Status von "In Bearbeitung" abbrechen, ändert sich der Status in "Wird abgebrochen". Der

Status	Beschreibung
	<p>Abbruchvorgang kann mehrere Minuten dauern, und wenn der Export abgeschlossen ist, bevor er abgebrochen werden kann, ändert sich der finale Status in "Abgeschlossen".</p> <p>Sie können die Exportanforderung für die übergeordnete Anforderung oder untergeordnete Anforderungen abbrechen.</p> <p>Wenn Sie die Exportanforderung für die übergeordnete Anforderung abbrechen, stehen alle exportierten untergeordneten Datensatztypen für den Download zur Verfügung. Der Export aller untergeordneten Datensatztypen, die nicht exportiert wurden, wird jedoch abgebrochen. Sie stehen nicht für den Download zur Verfügung.</p> <p>Wenn Sie die Exportanforderung für untergeordnete Anforderungen abbrechen, wird nur der Export des untergeordneten Datensatztyps abgebrochen. Er steht nicht für den Download zur Verfügung. Sie können mit dem Herunterladen weiterer untergeordneter Datensatztypen unter der übergeordneten Exportanforderung fortfahren.</p>
Abgebrochen	Nachdem die Exportanforderung vollständig abgebrochen ist, ändert sich der Status in "Abgebrochen".
Fehlgeschlagen	Der Export wurde abgeschlossen, es wurde jedoch keiner der Datensätze exportiert.
Fehler	Der Export wurde nicht abgeschlossen, da ein Fehler aufgetreten ist. Weitere Informationen zur Fehlerbeseitigung beim Exportieren von Daten in Oracle CRM On Demand finden Sie unter 1802395.1 (Artikel-ID) auf My Oracle Support.

Weitere Informationen zur Seite "Warteschlange für Exportanforderungen" finden Sie unter [Prüfen von Exportergebnissen](#) (auf Seite 870).

## Prüfen von Exportergebnissen

Auf der Seite "Warteschlange für Exportanforderungen" werden alle ausstehenden und abgeschlossenen Exportanforderungen angezeigt, die über den Assistenten für Datenexport weitergeleitet wurden. Wenn sich eine Anforderung im Abschnitt "Ausstehende Anforderungen" befindet, klicken Sie auf "Aktualisieren", um festzustellen, ob Ihre Anforderung abgeschlossen wurde. Wenn die Anforderung abgeschlossen ist, können Sie einen Drilldown zu einer Anforderung ausführen, um die Ausgabedatei abzurufen.

**HINWEIS:** Auf der Seite "Warteschlange für Exportanforderungen" werden keine Exportanforderungen angezeigt, die über Listenseiten weitergeleitet wurden. Wenn Ihre Benutzerrolle jedoch über die Berechtigung "Auf Masterexportanforderungen zugreifen" verfügt, können Sie auf der Seite "Masterwarteschlange für

Exportanforderungen" alle Exportanforderungen anzeigen, einschließlich der Anforderungen, die über Listenseiten weitergeleitet wurden. Weitere Informationen finden Sie unter [Prüfen aller Exportanforderungen für Ihr Unternehmen](#) (auf Seite 94).

## Informationen zum Aufbewahrungszeitraum für Exportanforderungen und Exportanforderungsanhänge

In der Standardanwendung bewahrt Oracle CRM On Demand die Details zu Exportanforderungen und die zugehörige Ausgabe für einen bestimmten Zeitraum auf. Es gelten folgende Aufbewahrungszeiträume:

- Die Details zu einer Exportanforderung werden 60 Tage aufbewahrt und anschließend gelöscht.
- Die Ausgabe einer Exportanforderung wird 168 Stunden (d.h. sieben Tage) aufbewahrt und danach gelöscht.

Die Aufbewahrungszeiträume gelten für Exportvorgänge, die über Listenseiten weitergeleitet werden, und für Exportvorgänge, die über den Assistenten für Datenexport weitergeleitet werden.

Ihr Administrator kann die Aufbewahrungszeiträume für Exportanforderungen und die zugehörigen Anhänge ändern, indem er im Unternehmensprofil die Werte für die folgenden Felder ändert:

- Tage für Ablauf von Exportanforderungen
- Tage für Ablauf von Exportanforderungsanhängen

Informationen zum Aktualisieren dieser Felder finden Sie unter [Konfigurieren von Unternehmenseinstellungen](#) (auf Seite 22).

Das folgende Verfahren beschreibt die Anzeige von Exportanforderungen.

**Hinweis zu Beginn:** Um dieses Verfahren durchführen zu können, muss Ihre Benutzerrolle über die Berechtigung "Admin-Export" verfügen.

### So zeigen Sie Exportanforderungen an

- 1 Klicken Sie auf einer beliebigen Seite oben rechts auf den globalen Link "Admin".
- 2 Klicken Sie auf der Seite "Datenverwaltungstools" auf den Link "Import- und Exporttools".
- 3 Klicken Sie auf der Seite "Import- und Exporttools" auf den Link "Warteschlange für Exportanforderungen".

Die Seite "Warteschlange für Exportanforderungen" wird mit den Details der Exportanforderungen angezeigt. In der folgenden Tabelle werden die Exportanforderungsinformationen beschrieben.

Exportdatensatzinformationen	Beschreibung
Exporttyp	Der Typ des Exports: <ul style="list-style-type: none"> <li>■ <b>Vollständig.</b> Ein vollständiger Export Ihrer Unternehmensdaten.</li> <li>■ <b>Partiell.</b> Ein partieller Export Ihrer Unternehmensdaten.</li> </ul>

Exportdatensatzinformationen	Beschreibung
Datensatztyp	Der Datensatztyp. Bei Anforderungen von Teilexporten, die untergeordnete Datensätze einbeziehen, wird der untergeordnete Datensatz im Format <i>Übergeordneter Datensatz: Untergeordneter Datensatz</i> angezeigt, beispielsweise Firma: Person.
Status	Der Status, beispielsweise "In Bearbeitung" oder "Abgeschlossen".
Angefragt von	Der Benutzer, der die Anfrage gesendet hat.
Weitergeleitet	Die Uhrzeit und das Datum, an dem die Exportanforderung weitergeleitet wurde.
E-Mail-Benachrichtigung aktivieren	Wenn dieses Kontrollkästchen aktiviert ist, wird eine E-Mail-Benachrichtigung gesendet, wenn der Exportprozess abgeschlossen ist.
Abgeschlossen	Das Datum und die Uhrzeit des Exportabschlusses.

Das folgende Verfahren beschreibt, wie die Details einer Exportanforderung geprüft werden.

#### **So prüfen Sie die Details einer Exportanforderung:**

- Klicken Sie in der Zeile für die Anforderung auf den Link "Exporttyp" oder "Datensatztyp", um die Seite "Exportanforderungsdetails" zu öffnen.

Auf der Seite werden die Exporteigenschaften angezeigt, einschließlich der Anzahl der exportierten Datensätze (Anzahl exportierte Datensätze) und der Anzahl der Datensatztypen, die erfolgreich ohne Fehler exportiert wurden (Anzahl abgeschlossene Objekte). Im Abschnitt "Datensatztypen exportieren" der Seite werden Details zur Anzahl der Datensätze angezeigt, die für die einzelnen Datensatztypen exportiert wurden.

Informationen zum Herunterladen und Löschen von Exportanforderungsanhängen, d.h. den ZIP-Dateien mit der Ausgabe der Exportanforderungen, finden Sie unter Herunterladen und Löschen von Exportanforderungsanhängen.

**HINWEIS:** Um die Exportanforderungsanhänge für Exportvorgänge herunterzuladen, die von allen Benutzern ausgeführt wurden, muss Ihre Benutzerrolle über die Berechtigung "Zugriff auf alle Anhänge aus Exportanforderungen" verfügen. Wenn Ihre Benutzerrolle nicht über diese Berechtigung verfügt, können Sie nur die Anhänge für die Exportvorgänge herunterladen, die von Ihnen selbst oder Ihnen unterstellten Mitarbeitern ausgeführt wurden.

## **Oracle Data Loader On Demand-Client-Utility**

In den folgenden Abschnitten wird beschrieben, wie Ihre Oracle CRM On Demand-Daten mithilfe des Oracle Data Loader On Demand-Clients importiert werden:

- [Info zu Oracle Data Loader On Demand-Client-Utility](#) (auf Seite 873)



- [Herunterladen von Oracle Data Loader On Demand-Client-Utility](#) (auf Seite 873)

### Info zu Oracle Data Loader On Demand-Client-Utility

Der Oracle Data Loader On Demand-Client ist ein Befehlszeilen-Utility, mit dem Daten aus externen Datenquellen in Oracle CRM On Demand importiert werden können. Das Utility hat zwei Funktionen:

- **Funktion "Einfügen"**. Diese Funktion fügt Oracle CRM On Demand Datensätze aus einer Datei hinzu.
- **Funktion "Aktualisieren"**. Diese Funktion ändert vorhandene Datensätze in Oracle CRM On Demand mithilfe von Datensätzen aus einer externen Datenquelle.

Weitere Informationen finden Sie im Oracle Data Loader On Demand Guide, der in der Oracle CRM On Demand-Dokumentationsbibliothek im Oracle Technology Network verfügbar ist.

### Herunterladen von Oracle Data Loader On Demand-Client-Utility

Führen Sie die folgende Prozedur zum Herunterladen des Utility durch. Weitere Informationen zur Installation und Verwendung dieses Utility finden Sie im Oracle Data Loader On Demand Guide, der in der Oracle CRM On Demand-Dokumentationsbibliothek im Oracle Technology Network verfügbar ist.

*So laden Sie das Oracle Data Loader On Demand-Utility herunter:*

- 1 Melden Sie sich bei Oracle CRM On Demand an, und klicken Sie auf "Admin."
- 2 Klicken Sie unter "Datenverwaltungs-Tools" auf "Import- und Exporttools".
- 3 Klicken Sie unter "Oracle Data Loader On Demand" auf "Oracle Data Loader On Demand".
- 4 Speichern Sie die ZIP-Datei auf Ihrem Computer.

### Integration von Webservices

Mit Oracle CRM On Demand ist Folgendes möglich:

- Zugriff auf Ihre Oracle CRM On Demand-Daten und Ändern dieser Daten über eine Anwendung, die Webservices bietet
- Erstellen eigener Anwendungen, die sich in Oracle CRM On Demand integrieren lassen

Sie können folgende Schritte durchführen:

- Herunterladen der Web Services Description Language-(WSDL-)Dateien, mit denen Sie Anwendungen entwickeln können, die über die Webservices-Schnittstelle auf Oracle CRM On Demand zugreifen, siehe [Herunterladen von WSDL- und Schemadateien](#) (auf Seite 874).

- Herunterladen der WSDL- und Schemadateien, um anhand der Methoden des Web-Service für Integrationsereignisse auf die Integrationswarteschlangen zugreifen zu können und die Änderungen für bestimmte Datensatztypen zu verfolgen. Sie können auch Schemadateien herunterladen, um benutzerdefinierte und umbenannte Felder für die unterstützten Datensatztypen zu verfolgen.
- Anzeige einer Zusammenfassung der von Ihrem Unternehmen verwendeten Webservices, siehe: [Prüfen der Nutzung von Webservices](#) (siehe "[Überprüfen der Nutzung von Webservices](#)" auf Seite 877).

### CTI-Integrations-API

Eine der WSDL-Dateien, verfügbar auf der Seite für die Verwaltung von Webservices, ist für den CTI-Aktivitäts-Webservice vorgesehen, der zu den APIs (Anwendungsprogrammierschnittstellen) für die Computer-Telefonie-Integration (CTI) gehört. Die CTI-Integrations-API ermöglicht die direkte Integration von Oracle CRM On Demand in Drittanbieter-CTI-Software mithilfe der Webservice-Integration. Weitere Informationen zur CTI-Integrations-API finden Sie im Oracle CRM On Demand CTI Developer's Guide.

### Herunterladen von WSDL- und Schemadateien

Mithilfe der von Oracle CRM On Demand bereitgestellten Webservices können Benutzer von Client-Anwendungen mit Oracle CRM On Demand interagieren, beispielsweise um Datensätze einzufügen, zu aktualisieren, zu löschen und abzufragen und um eine Reihe von administrativen Aufgaben durchzuführen.

Die Webservices sind wie folgt verfügbar:

- **Web Services Version 1.0.** Wird für die Interaktion mit den benutzerdefinierten Objekten 01-03 sowie mit vorkonfigurierten Objekten verwendet.
- **Web Services Version 2.0.** Wird für die Interaktion mit allen benutzerdefinierten Oracle CRM On Demand-Objekten sowie mit vorkonfigurierten Objekten und zugehörigen benutzerdefinierten Webapplets verwendet. Im Vergleich zu Web Services Version 1.0 bietet die Web Services Version 2.0-API außerdem zusätzliche Optionen für die Ausgabe von Abfragen mithilfe der QueryPage-Methode.
- **Service-APIs.** Werden für die Verwaltung von administrativen Aufgaben über Webservices verwendet. Mit Service-APIs können beispielsweise Benutzer in Oracle CRM On Demand verwaltet und Abfragen nach System- und Nutzungsinformationen im Zusammenhang mit Oracle CRM On Demand ausgegeben werden.
- **Administrationsservices.** Werden für die Interaktion mit Oracle CRM On Demand-Metadaten über Webservices verwendet. Administrationsservices ermöglichen das Lesen und Laden von Oracle CRM On Demand-Metadaten im XML-Format.

Auf der Seite "Web-Services-Administration" können Sie:

- die Web Services Description Language- (WSDL-)Dateien herunterladen, die von Anwendungen verwendet werden, die auf die Web Services zugreifen
- Schemadateien herunterladen
- auf die Dokumentation der Webservices zugreifen

### Herunterladen von WSDL-Dateien für Web Services v1.0 und Web Services v2.0

Sie können für jeden Datensatztyp eine WSDL-Datei herunterladen, und Sie können die untergeordneten Datensatztypen auswählen, die in der WSDL-Datei für den übergeordneten Datensatztyp enthalten sein sollen.

### **So laden Sie eine WSDL-Datei für Web Services v1.0 und Web Services v2.0 herunter**

- 1 Klicken Sie auf einer beliebigen Seite oben rechts auf den globalen Link "Admin".
- 2 Klicken Sie im Abschnitt "Web-Services-Integration" auf "Web-Services-Administration".
- 3 Wählen Sie aus der Liste "Service auswählen" nach Bedarf "Web Services v1.0" oder "Web Services v2.0" aus.
- 4 Wählen Sie aus der Dokumentliste "WSDL" aus.
- 5 Wählen Sie aus der Typliste "Benutzerdefiniert" oder "Generisch" aus.

Je nachdem, ob Sie "Benutzerdefiniert" oder "Generisch" ausgewählt haben, werden die benutzerdefinierten Felder in der WSDL unterschiedlich dargestellt. Bei der benutzerdefinierten WSDL beruhen die XML-Tags auf den Integrations-Tags aus der Feldeinrichtung, siehe [Einrichten von Integrations-Tags für benutzerdefinierte Felder](#) (siehe "[Einrichten von Integrationstags für benutzerdefinierte Felder](#)" auf Seite 155). Die benutzerdefinierte WSDL erlaubt es Ihnen, eine WSDL zu generieren, die auf Ihr Unternehmen abgestimmt ist und dessen Feldnamenkonventionen verwendet.

Bei der allgemeinen WSDL basieren die benutzerdefinierten Felder auf allgemeinen XML-Tags: CustomNumber0, CustomCurrency0 und so weiter. Mithilfe dieser Platzhalter und dem Mapping Service können Anwendungen die von Ihrem Unternehmen verwendeten Feldnamen zuordnen.

- 6 Wählen Sie aus der WSDL-Objektliste den erforderlichen Datensatztyp, z. B. Firma, aus.  
Die in der WSDL-Objektliste angezeigten Objekte hängen von den Datensatztypen ab, die für Ihr Unternehmen eingerichtet worden sind. In der Liste "Verfügbare zugehörige Informationen" werden alle untergeordneten Datensatztypen des ausgewählten Datensatztyps in alphabetischer Reihenfolge angezeigt, unabhängig davon, ob Sie auf die untergeordneten Datensatztypen zugreifen können. Für Web Services v2.0 wird auch CustomWebApplet angezeigt.
- 7 Verschieben Sie die untergeordneten Datensatztypen, die in der WSDL aus der Liste "Verfügbare zugehörige Informationen" enthalten sein sollen, in die Liste "Ausgewählte zugehörige Informationen".
- 8 Klicken Sie auf die Schaltfläche "Herunterladen".
- 9 Speichern Sie die WSDL-Datei auf Ihrem Computer.

### **Herunterladen von WSDL-Dateien für Service-APIs**

Sie können WSDL-Dateien für jede der Service-APIs herunterladen. Wenn Sie die WSDL für Integrationsereignisse herunterladen, müssen Sie außerdem die Schemadateien für jeden Datensatztyp herunterladen, für den Sie Integrationsereignisse generieren möchten (siehe Abschnitt "Herunterladen von Schemadateien für Integrationsereignisse").

### **So laden Sie eine WSDL-Datei für Service-APIs herunter**

- 1 Klicken Sie auf einer beliebigen Seite oben rechts auf den globalen Link "Admin".

2 Klicken Sie im Abschnitt "Web-Services-Integration" auf "Web-Services-Administration".

3 Wählen Sie aus der Liste "Service auswählen" die Option "Service-APIs" aus.

**HINWEIS:** Wenn Sie die Service-API zum Zusammenführen auswählen, können Sie in der Typliste die Option "Benutzerdefiniert" oder "Generisch" auswählen und für diese Service-API eine Schemadatei herunterladen.

4 Wählen Sie aus der Typliste "Benutzerdefiniert" oder "Generisch" aus.

5 Wählen Sie aus der Liste "WSDL-Objekt" den erforderlichen Namen der Service-API aus.

6 Klicken Sie auf die Schaltfläche "Herunterladen".

7 Speichern Sie die WSDL-Datei auf Ihrem Computer.

### Herunterladen von WSDL-Dateien für Administrationservices

Sie können WSDL-Dateien für jeden Administrationservice herunterladen.

**HINWEIS:** Um die Bewertungsskript-WSDL oder die Zugriffsprofil-WSDL herunterzuladen, muss Ihre Rolle die Berechtigung "Rollen und Zugriff verwalten" enthalten.

#### *So laden Sie eine WSDL-Datei für Administrationservices herunter*

1 Klicken Sie auf einer beliebigen Seite oben rechts auf den globalen Link "Admin".

2 Klicken Sie im Abschnitt "Web-Services-Integration" auf "Web-Services-Administration".

3 Wählen Sie aus der Liste "Service auswählen" die Option "Administrationservices" aus.

4 Wählen Sie aus der Liste "WSDL-Objekt" den erforderlichen Service aus.

5 Klicken Sie auf die Schaltfläche "Herunterladen".

6 Speichern Sie die WSDL-Datei auf Ihrem Computer.

### Herunterladen von Schemadateien für Integrationsereignisse

Der Web-Service für Integrationsereignisse verwendet XSD-Schemadateien in seiner WSDL, die Sie zusätzlich zur Datei "integrationevents.wsdl" herunterladen. Die WSDL-Datei enthält Platzhalter für die XSD-Schemadateien aller Datensatztypen, für die Ihr Unternehmen gegenwärtig aktive Integrationsereignisaktionen definiert hat. Es sind generische Schemadateien verfügbar. Wenn Sie jedoch benutzerdefinierte Felder erstellen oder Felder für einen Datensatztyp umbenennen, müssen Sie ein benutzerdefiniertes Schema herunterladen. Weitere Informationen über den Webservice "Integrationsereignisse" finden Sie im *Oracle Web Services On Demand Guide*.

**So laden Sie eine Schemadatei für Integrationsereignisse herunter**

- 1 Klicken Sie auf einer beliebigen Seite oben rechts auf den globalen Link "Admin".
- 2 Klicken Sie im Abschnitt "Web-Services-Integration" auf "Web-Services-Administration".
- 3 Wählen Sie aus der Liste "Service wählen" Web Services v1.0 oder Web Services v2.0.
- 4 Wählen Sie aus der Dokumentliste "Schema" aus.
- 5 Wählen Sie aus der Typliste "Benutzerdefiniert" oder "Generisch" aus.  
 Je nachdem, ob Sie "Benutzerdefiniert" oder "Generisch" ausgewählt haben, werden die benutzerdefinierten Felder in der Schemadatei unterschiedlich dargestellt. Beim benutzerdefinierten Schema basieren die XML-Tags für die benutzerdefinierten Felder auf den Integrations-Tags aus der Felddefinition. Beim generischen Schema basieren benutzerdefinierte Felder auf generischen XML-Tags.
- 6 Wählen Sie aus der WSDL-Objektliste den erforderlichen Datensatztyp, z. B. Firma, aus.  
 Die in der WSDL-Objektliste angezeigten Objekte hängen von den Datensatztypen ab, die für Ihr Unternehmen eingerichtet worden sind.
- 7 Wählen Sie aus der Liste "Zugehörige Informationen auswählen" die untergeordneten Datensatztypen aus, die das Schema enthalten soll.
- 8 Klicken Sie auf die Schaltfläche "Herunterladen".
- 9 Speichern Sie die Schemadatei auf Ihrem Computer.

**Zugreifen auf die Dokumentation der Webservices**

Um die Dokumentation der Webservices herunterzuladen, klicken Sie in der Titelleiste der Seite "Web-Services-Administration" auf "Dokumentation herunterladen". Die Seite für Oracle CRM On Demand-Dokumentationen wird angezeigt, über die Sie auf Webservices und weitere Dokumentationen für verschiedene Oracle CRM On Demand-Releases zugreifen können.

**Überprüfen der Nutzung von Webservices**

Sie können auf der Seite "Webservicesnutzung" eine Zusammenfassung der von Ihrem Unternehmen verwendeten Webservices anzeigen. Standardmäßig werden die Webserviceanfragen nach Session-ID aufgelistet. Hierbei werden zu jeder Session der Name des Webserviceclients, der Vorgang, die Anzahl der Vorgänge, die Start- und Endzeit und der Benutzer-Alias angezeigt. In der folgenden Tabelle wird beschrieben, welche Aktionen von der Seite "Webservicesnutzung" aus durchgeführt werden können.

Aktion	Vorgehensweise
Erstellen einer neuen Liste der Webserviceanfragen	Klicken Sie in der Titelleiste auf "Menü" und wählen Sie "Neue Liste erstellen" aus. Führen Sie die relevanten, unter Erstellen und Optimieren von Listen beschriebenen Schritte durch.

Aktion	Vorgehensweise
Anzeigen der Details einer Webserviceanfrage	Klicken Sie auf die Session-ID, um eine Detailseite für die Webserviceanfrage anzuzeigen.
Exportieren der Liste	Klicken Sie in der Titelleiste auf "Menü" und wählen Sie die Option "Liste exportieren". Führen Sie die unter Exportieren von Datensätzen in Listen beschriebenen Schritte durch.
Suchen einer Webserviceanfrage	Wählen Sie aus der Dropdown-Liste neben "Ergebnis anzeigen" die erforderlichen Filterkriterien.
Verwalten aller Webserviceanfragen	Klicken Sie in der Titelleiste auf "Menü" und wählen Sie die Option "Listen verwalten". Führen Sie die unter Die Seite "Listen verwalten" beschriebenen Schritte für die erforderliche Aufgabe durch.
Durchblättern der Liste	Klicken Sie auf die Navigationssymbole oben oder unten auf der Listenseite, um zur nächsten, vorherigen, ersten oder letzten Seite in der Liste zu blättern.
Optimieren der Suchkriterien für die Liste	Klicken Sie in der Titelleiste auf "Menü" und wählen Sie die Option "Liste verfeinern" aus. Führen Sie die relevanten, unter Erstellen und Optimieren von Listen beschriebenen Schritte durch.
Anzeigen der Schlüssel- und Filterinformationen für die Liste	Klicken Sie in der Titelleiste auf "Menü" und wählen Sie die Option "Listenfilter anzeigen". Führen Sie die auf der Seite "Liste anzeigen" beschriebenen Schritte durch.
Sortieren der Webserviceanfragen in der Liste.	Klicken Sie auf den Spaltentitel, um die Liste nach dieser Spalte zu sortieren. Um zum Beispiel die Liste nach der Startzeit zu sortieren, klicken Sie auf "Startzeit".
Anzeigen von mehr/weniger Datensätzen	Wählen Sie in der Dropdown-Liste für die Anzahl der angezeigten Datensätze unten auf der Seite die Anzahl der Datensätze aus, die gleichzeitig angezeigt werden sollen.
Anzeigen einer Untergruppe von Webservice-Operationen	Klicken Sie in der Titelleiste auf die Dropdown-Liste, und ändern Sie wie erforderlich die Auswahl: <ul style="list-style-type: none"> <li>■ <b>Alle.</b> Zeigt eine Liste aller Webservicevorgänge an</li> <li>■ <b>Alle heutigen Vorgänge.</b> Zeigt eine Liste aller Webservicevorgänge an dem jeweiligen Tag an</li> </ul>

## Info über die Erstellung einer Webservicesliste

Das Verfahren der Erstellung oder Optimierung einer Webservicesliste ähnelt dem in Erstellen und Optimieren von Listen beschriebenen Verfahren. Die Seiten der Webserviceslisten enthalten jedoch keinen Abschnitt "Suchen in", der auf den entsprechenden Seiten für die anderen Datensatztypen angezeigt wird.

Die Felder, die Sie für die Filterung einer Webservicesliste verwenden und für die Anzeige im Suchergebnis auswählen können, sind folgende:

Feld	Beschreibung
Endzeit	Die Endzeit der Webserviceanforderung.
Eingabetyp	Mögliche Werte sind: Anmeldung, Abmeldung und Verteilung. Jeder Webserviceaufruf wird, abgesehen von "Anmeldung" und "Abmeldung", für dieses Feld auf "Verteilung" gesetzt, denn die Aufrufe gehen durch den Dispatcher Business Service des eingehenden Webservice.
Größe der Eingangsmeldung (Bytes)	Die Größe der Eingangsmeldung in Bytes.
Vorgang	Der Vorgang für die Webserviceanforderung.
Anzahl Vorgänge	Die Anzahl der Vorgänge in der Webserviceanfrage.
Größe der Ausgangsmeldung (Bytes)	Die Größe der Ausgangsmeldung in Bytes.
Session-ID	Die sitzungsspezifische Kennung der Webserviceanforderung. Dies ist eigentlich der Fremdschlüssel der entsprechenden Sitzung in der Tabelle "Anmeldungshistorie" und nicht die in der Webserviceanfrage verwendete Sitzungs-ID.
Startzeit	Die Startzeit der Webserviceanforderung.
Benutzer-Alias	Der Alias-Name des Benutzers, der die Webserviceanforderung ausgeführt hat.
Typ	Der Benutzer-Agent-Wert für die Anforderung. Bei Integrationen von Nicht-Oracle-Clients lautet der Standardwert "Webservices".
Name Webserviceclient	Der Name des Webserviceclients, von dem aus die Anforderung gestellt wurde.
Webservicename	Der Name des Webservice, an den die Anforderung gestellt wurde.
Speicherplatz Webservice	Der in der Anfrage verwendete Speicherplatz.

## Oracle Migration Tool On Demand-Client-Utility

In den folgenden Abschnitten wird beschrieben, wie Ihre Oracle CRM On Demand-Daten mithilfe des Oracle Migration Tool On Demand-Clients exportiert werden:

- [Info zu Oracle Migration Tool On Demand-Client-Utility](#) (auf Seite 880)
- [Herunterladen von Oracle Migration Tool On Demand-Client-Utility](#) (auf Seite 881)

### Info zu Oracle Migration Tool On Demand-Client-Utility

Der Oracle Migration Tool On Demand-Client ist ein Befehlszeilenutility, mit dem benutzerdefinierte Konfigurationen automatisch von einer Oracle CRM On Demand-Umgebung in eine andere kopiert werden können. Beispiel: Benutzerdefinierte Konfigurationen sollen von einer Kundentestumgebung in eine Produktionsumgebung kopiert werden. Mit diesem Clientutility sowie mit den Administrationsservices (einer Gruppe von Webservices für die Administration) können Sie die Administration Ihrer Unternehmenskonfigurationen automatisieren. Mit diesem Clientutility können Sie spezielle Konfigurationsdaten direkt von Ihrem Computer und auf Ihren Computer extrahieren und importieren. Sie können die Konfigurationen sofort oder im Batch-Modus importieren. Die Administrationsservices ermöglichen es Clientanwendungen, auf die Konfigurationen zuzugreifen. Sie können die folgenden Konfigurationen importieren:

- Zugriffsprofile
- Aktionsleisten
- Zuweisungsregeln und -regelgruppen
- Überlappende Auswahllisten
- Zusammengesetzte Felder
- Benutzerdefinierte HTML-Headtagergänzungen
- Benutzerdefinierte Datensatztypen
- Benutzerdefinierte Webapplets
- Benutzerdefinierte Weblinks
- Benutzerdefinierte Internetregisterkarten
- Felddateieinrichtung
- Feldverwaltungsdefinitionen
- Homepagelayouts
- Integrationsereigniswarteschlangen
- Einstellungen für Listenzugriff und -reihenfolge
- Einstellungen für Änderungsverfolgung
- Seitenlayouts
- Auswahllisten
- Auswahllistenwertegruppen
- Prozessadministration
- Layouts für zugehörige Informationen
- Rollenzuordnungen für Berichtsordner
- Rollen
- Vertriebsbeurteilungsvorlagen
- Vertriebskategorien



- Suchlayouts
- Workflowregeln und Aktionsgruppen

## Herunterladen von Oracle Migration Tool On Demand-Client-Utility

Führen Sie die folgenden Schritte aus, um das Client-Utility herunterzuladen. Befolgen Sie anschließend die Schritte zur Installation, Konfiguration und Verwendung dieses Client-Utilitys in Oracle Migration Tool On Demand Guide. Oracle Migration Tool On Demand Guide steht Ihnen über die [Dokumentationsbibliothek von Oracle CRM On Demand](#) (siehe Oracle CRM On Demand documentation library - <http://www.oracle.com/technetwork/documentation/siebelcrmod-096050.html>) in Oracle Technology Network zur Verfügung. Informationen zum Herunterladen der WSDL (Web Services Description Language), die für den Zugriff auf die Administrationsservices erforderlich ist, finden Sie unter [Herunterladen von WSDL- und Schemadateien](#) (auf Seite 874). Informationen zu den APIs, die von den Administrationsservices bereitgestellt werden, finden Sie in der Dokumentation Oracle Web Services On Demand Guide. Diese steht in der [Dokumentationsbibliothek von Oracle CRM On Demand](#) (siehe Oracle CRM On Demand documentation library - <http://www.oracle.com/technetwork/documentation/siebelcrmod-096050.html>) in Oracle Technology Network zur Verfügung.

### *So laden Sie das Oracle Migration Tool On Demand-Client-Utility herunter*

- 1 Erstellen Sie ein Verzeichnis auf Ihrem Computer, in das die Oracle Migration Tool On Demand-Dateien extrahiert werden sollen. Beispiel: `C:\Oracle Migration Tool On Demand`.
- 2 Melden Sie sich bei Oracle CRM On Demand an, und klicken Sie auf "Admin.".
- 3 Klicken Sie unter "Datenverwaltungs-Tools" auf "Import- und Exporttools".
- 4 Klicken Sie unter "Import- und Exporttools für Metadaten" auf "Oracle Migration Tool On Demand".
- 5 Speichern Sie die ZIP-Datei auf Ihrem Computer.

## Seite "Warteschlange für Batchlöschvorgang und -wiederherstellung"

Die Seite "Warteschlange für Batchlöschvorgang und -wiederherstellung" zeigt alle aktiven und abgeschlossenen Löscho- und Wiederherstellungsanforderungen für Datensätze an, die von Ihrem Unternehmen weitergeleitet wurden.

**Hinweis zu Beginn.** Um alle Batchlösch- und -wiederherstellungsanforderungen auf dieser Seite anzuzeigen, muss Ihre Benutzerrolle die Berechtigung "Batchlöschvorgang und -wiederherstellung" beinhalten. Um die Listen mit Datensätzen, die Sie gelöscht haben, wiederherzustellen, muss Ihre Benutzerrolle die Berechtigung "Batchlöschvorgang und -wiederherstellung" beinhalten. Um die Listen mit Datensätzen, die von einem anderen Benutzer gelöscht wurden, wiederherzustellen, muss Ihre Benutzerrolle die Berechtigung "Alle Datensätze wiederherstellen" sowie die Berechtigung "Batchlöschvorgang und -wiederherstellung" beinhalten.

Auf dieser Seite können Sie die Aufgaben ausführen, die in der folgenden Tabelle erläutert sind:

Aktion	Vorgehensweise
Eine aktive Anforderung abrechnen	Wenn Sie eine Liste mit Datensätzen löschen oder wiederherstellen, erhalten Sie eine Bestätigungs-E-Mail mit dem Inhalt, dass Oracle CRM On Demand die Batchlösch- oder -wiederherstellungsanforderung auf der Seite "Warteschlange für Batchlöschvorgang und -wiederherstellung" erfolgreich vorbereitet hat. Sie können auf den Link "Abbrechen" klicken, um die Anforderung abzubrechen, bis Sie neben der Anforderung auf den Link "Fortfahren" klicken und Oracle CRM On Demand beginnt, die Anforderung fortzusetzen.
Fortfahren mit der aktiven Anforderung	Klicken Sie auf den Link "Fortfahren" neben der Anforderung, um die Batchlösch- oder -wiederherstellungsanforderung abzuschließen. Sie erhalten eine Bestätigungs-E-Mail mit dem Inhalt, dass die Batchlösch- oder -wiederherstellungsanforderung abgeschlossen wurde und dass die Liste mit den Datensätzen gelöscht oder wiederhergestellt wurde.
Anzeigen der Anzahl der Datensätze	Wählen Sie in der Dropdown-Liste für die Anzahl der angezeigten Datensätze die Zahl der Datensätze, die gleichzeitig angezeigt werden sollen.
Löschen verarbeiteter Anforderungen	Klicken Sie auf den Link "Löschen", um die Batchlösch- oder -wiederherstellungsanforderung aus der Warteschlange "Verarbeitete Anforderungen" zu löschen.  <b>HINWEIS:</b> Wenn eine verarbeitete Batchlöschanforderung nicht wiederhergestellt wurde, d.h. der Status "Gelöscht" lautet, dann kann die Anforderung zukünftig nicht wiederhergestellt werden.
Übersicht der abgeschlossenen Anforderung anzeigen	Sie können eine der folgenden Aktionen ausführen:  <ul style="list-style-type: none"> <li>■ Klicken Sie auf den Link "Löschvorgangslg anzeigen", um das Übersichtslog für Löschanforderungen anzuzeigen.</li> <li>■ Klicken Sie auf den Link "Wiederherstellungslog anzeigen", um das Übersichtslog für Wiederherstellungsanforderungen anzuzeigen.</li> </ul>

Aktion	Vorgehensweise
Die gelöschte Anforderung wiederherstellen	Klicken Sie auf den Link "Wiederherstellen" neben der Löschanforderung, um die gelöschten Datensätze wiederherzustellen, die nicht aus Oracle CRM On Demand gelöscht wurden.

## Die Seite "Warteschlange für Batch-Buchzuweisungen"

Die Seite "Warteschlange für Batch-Buchzuweisungen" zeigt alle aktiven und abgeschlossenen Buchzuweisungsanforderungen für Datensätze an, die von Ihrem Unternehmen eingereicht wurden. Auf dieser Seite können Sie die Aufgaben ausführen, die in der folgenden Tabelle erläutert sind:

Aktion	Vorgehensweise
Abbrechen	Klicken Sie neben der Anforderung auf den Link "Abbrechen". Eine Anforderung kann solange abgebrochen werden, wie sie noch nicht in den Status "In Bearbeitung" gewechselt ist.
Anzeigen der Details einer Anforderung	Klicken Sie in der Liste für eine Detailanzeige auf den Namen der Anforderung. Sie können dann auf der Detailseite für die Anforderung deren Eigenschaften und Parameter überprüfen.
Anzeigen von mehr bzw. weniger Anforderungen	Wählen Sie in der Dropdown-Liste für die Anzahl der angezeigten Datensätze die Zahl der Anforderungen aus, die gleichzeitig angezeigt werden sollen.
Löschen verarbeiteter Anforderungen	Klicken Sie auf den Link "Löschen", um eine Anforderung aus der Warteschlange der verarbeiteten Anforderungen zu entfernen.
Protokollieren	Klicken Sie auf den Link "Protokoll", um eine Anforderung in einer Protokolldatei zu speichern.

Wenn die Anforderung abgeschlossen wurde, erhalten Sie eine Benachrichtigung per E-Mail.

Weitere Informationen über das Erstellen von Batch-Buchzuweisungsanforderungen finden Sie unter [Zuweisen von Datensätzen zu Büchern](#) (auf Seite 431).

## Zugehörige Feldinitialisierungswarteschlange

Wenn Sie ein neues benutzerdefiniertes Feld für zugehörige Informationen speichern, leitet Oracle CRM On Demand automatisch eine Anforderung zur Initialisierung des neuen Feldes weiter. Beim Initialisierungsprozess wird das benutzerdefinierte Feld für zugehörige Informationen in den Datensätzen mit dem Wert des entsprechenden Feldes in den Datensätzen des zugehörigen Datensatztyps ausgefüllt. Auf der Seite "Zugehörige Feldinitialisierungswarteschlange" werden die aktiven und abgeschlossenen Anforderungen zum Initialisieren von benutzerdefinierten Feldern für zugehörige Informationen angezeigt. Auf dieser Seite können Sie die Aufgaben ausführen, die in der folgenden Tabelle aufgeführt werden.

Aktion	Vorgehensweise
Protokollieren	Klicken Sie auf den Link "Protokoll", um den Status der Initialisierungsanforderung anzuzeigen.
Löschen verarbeiteter Anforderungen	Klicken Sie auf den Link "Löschen", um eine Anforderung aus der Warteschlange der verarbeiteten Anforderungen zu entfernen.
Erneut weiterleiten	Wenn die Anforderung zum Initialisieren des benutzerdefinierten Feldes für zugehörige Informationen fehlgeschlagen ist, klicken Sie auf "Erneut weiterleiten", um den Initialisierungsprozess erneut zu starten. Wenn die Anforderung erfolgreich abgeschlossen wurde, ist die Option "Erneut weiterleiten" nicht verfügbar.

### Verwandte Themen

Weitere Informationen finden Sie unter folgenden Themen:

- [Informationen zu benutzerdefinierten Feldern für zugehörige Informationen](#) (auf Seite 149)
- [Erstellen von benutzerdefinierten Feldern für zugehörige Informationen](#) (auf Seite 151)

## Informationen zu Integrationsereignissen

Ein *Integrationsereignis* ist ein Verfahren zum Auslösen externer Prozesse, die auf bestimmten Änderungen (Erstellen, Aktualisieren, Löschen, Zuordnen, Zuordnung aufheben) von Datensätzen in Oracle CRM On Demand basieren. Integrationsereignisse enthalten Informationen über die vom Benutzer geänderten Daten. Diese Informationen werden in einer oder mehreren Warteschlangen für Integrationsereignisse als XML-Datei gespeichert. So kann mit externen Anwendungen auf die Ereignisdetails in Oracle CRM On Demand zugegriffen werden. Beispiel: Eine externe Anwendung muss möglicherweise Änderungen der Firma in Oracle CRM On Demand verfolgen und entsprechend lokale Aktualisierungen auslösen.

Der Unternehmensadministrator kann mehrere Warteschlangen für Integrationsereignisse für Kunden definieren, die jeweils mehrere Anwendungen in Oracle CRM On Demand integrieren müssen. Mit der Funktion zum Integrieren von Ereignissen kann dasselbe Ereignis für mehrere Warteschlangen generiert werden. Für

die externen Anwendungen wird Warteschlangenintegrität gewährleistet, da die externen Anwendungen so konfiguriert werden können, dass sie nur die Ereignisse aus einer bestimmten Warteschlange anfordern.

### Informationen zum Einrichten der Integrationsereignisadministration

Für neue Kunden wird die Integrationsereignisfunktion automatisch aktiviert. Für bereits vorhandene Kunden muss die Oracle CRM On Demand-Integrationsereignisfunktion von Oracle CRM On Demand Customer Care und dem Unternehmensadministrator konfiguriert werden. Setzen Sie sich mit Oracle CRM On Demand Customer Care in Verbindung, um die Unterstützung der Integrationsereignisadministration anzufordern und um die maximale Gesamtgröße der Warteschlangen für Integrationsereignisse festzulegen.

**Hinweis:** Die maximale Größe der Integrationswarteschlangen wird auf Ihrer Unternehmensprofilseite nicht angezeigt.

Wenn Oracle CRM On Demand Customer Care die Integrationsereignisfunktion eingerichtet hat, wird der Link zur Integrationsereignisadministration im Abschnitt "Datenverwaltungstools" der Admin-Homepage angezeigt. Außerdem wurde für die Benutzerrolle des Administrators die Berechtigung "Zugriff auf Integrationsereignis aktivieren" aktiviert. Weitere Informationen zu Benutzerrollen finden Sie unter [Hinzufügen von Rollen](#) (auf Seite 352).

### Informationen zum Erstellen und Speichern von Integrationsereignissen sowie zum Zugreifen darauf

Um die Erstellung von Integrationsereignissen auszulösen, müssen Sie Workflowregeln mit Aktionen zum Erstellen von Integrationsereignissen erstellen. Sie können für jede dieser Aktionen angeben, welche Felder eines Datensatzes überwacht werden sollen. Wenn sich der Wert eines überwachten Feldes ändert, wird die Änderung in einem Integrationsereignis aufgezeichnet. Sie können außerdem festlegen, in welche Warteschlangen die Integrationsereignisse geschrieben werden. Weitere Informationen zu Workflowregeln finden Sie unter [Informationen zu Workflowregeln](#) (siehe "[Informationen zu Workflow-Regeln](#)" auf Seite 480).

Integrationsereignisse werden in einer oder mehreren Warteschlangen gespeichert, deren maximale Gesamtgröße für Ihr Unternehmen von einem Mitarbeiter der Kundenbetreuung festgelegt wird. Eine Standardwarteschlange für Integrationsereignisse wird bereitgestellt, und Sie können zusätzliche Warteschlangen erstellen.

Wenn eine Warteschlange voll ist, werden keine neuen Integrationsereignisse gespeichert. Sobald die Anzahl der Integrationsereignisse in einer Warteschlange erneut unter dem Maximum liegt, werden der Warteschlange wieder neue Ereignisse hinzugefügt.

Sie können auf der Seite "Integrationsereigniseinstellungen" einzelne Integrationsereignisse aus der Warteschlange löschen. Sie können Oracle CRM On Demand auch so konfigurieren, dass eine E-Mail mit einem Warnhinweis an eine bestimmte Adresse gesendet wird, wenn die Warteschlange voll ist oder wenn die Anzahl der Integrationsereignisse in der Warteschlange die von Ihnen festgelegte Anzahl übersteigt.

Sie können Warteschlangen für Integrationsereignisse deaktivieren, einschließlich der Standardwarteschlange. Sie können jedoch keine Warteschlange löschen.

Externe Anwendungen greifen auf die Warteschlangen für Integrationsereignisse mit dem Webservice "Integrationsereignisse" zu. Hierzu gibt es zwei Methoden:

- **GetEvents.** Integrationsereignisse werden aus einer Warteschlange abgerufen.
- **DeleteEvents.** Integrationsereignisse werden aus einer Warteschlange gelöscht.

Informationen zum Herunterladen der Web Services Description Language-(WSDL-)Datei für den Webservice "Integrationsereignisse" finden Sie unter [Integration von Webservices](#) (auf Seite 873). Weitere Informationen zum Webservice "Integrationsereignisse" finden Sie in Oracle Web Services On Demand Guide.

Manchmal enthält die Warteschlange für ein Integrationsereignis Ereignisse, die eine Clientanwendung nicht verarbeiten kann. Informationen zur Behandlung solcher fehlerhafter Ereignisse finden Sie in Oracle Web Services On Demand Guide.

- Eine Schritt-für-Schritt-Anleitung für die Erstellung einer Warteschlange für Integrationsereignisse finden Sie unter [Erstellen von Warteschlangen für Integrationsereignisse](#) (siehe "[Erstellen von Integrationsereigniswarteschlangen](#)" auf Seite 886).
- Eine Schritt-für-Schritt-Anleitung für die Verwaltung von Warteschlangen für Integrationsereignisse finden Sie unter [Verwalten von Integrationsereigniseinstellungen](#) (auf Seite 888).
- Eine Schritt-für-Schritt-Anleitung zum Erstellen von Workflowregeln, durch die Integrationsereignisse ausgelöst werden, finden Sie unter [Erstellen von Workflowregeln](#) (siehe "[Erstellen von Workflow-Regeln](#)" auf Seite 504).

## Erstellen von Integrationsereigniswarteschlangen

Wenn die Unterstützung für Integrationsereignisse aktiviert ist, wird eine Standardwarteschlange für Integrationsereignisse mit Oracle CRM On Demand bereitgestellt. Sie können jedoch auch zusätzliche Warteschlangen erstellen und festlegen, in welche Warteschlangen einzelne Integrationsereignisse geschrieben werden sollen.

**Hinweis zu Beginn.** Die Integrationsereignisadministration muss für Ihr Unternehmen, wie unter [Info über Integrationsereignisse](#) (siehe "[Informationen zu Integrationsereignissen](#)" auf Seite 884) beschrieben, eingerichtet werden. Bei der Einrichtung der Integrationsereignisadministration wird die maximal zulässige Anzahl an Integrationsereignissen in den Warteschlangen als Teil Ihres Unternehmensprofils konfiguriert. Um die folgenden Schritte durchführen zu können, muss Ihre Benutzerrolle die Berechtigung "Zugriff auf Integrationsereignis aktivieren" enthalten.

### *So erstellen Sie eine Integrationsereigniswarteschlange*

- 1 Klicken Sie auf einer beliebigen Seite oben rechts auf den globalen Link "Admin".
- 2 Klicken Sie auf der Seite "Datenverwaltungstools" auf den Link "Integrationsereignisadministration".
- 3 Klicken Sie auf der Seite "Integrationsereignisadministration" auf den Link "Integrationsereigniswarteschlange - Verwaltung".
- 4 Klicken Sie auf der Seite "Integrationswarteschlangenverwaltung" auf "Neue Warteschlange".
- 5 Füllen Sie auf der Seite "Integrationsereigniswarteschlange - Einstellungen" die folgenden Felder aus, und klicken Sie auf "Speichern".

Feld	Kommentare
------	------------

Feld	Kommentare
Warteschlangenname	Geben Sie den Namen der Warteschlange ein. Erforderliches Feld.
Beschreibung	Geben Sie eine Beschreibung zur Verwendung der Warteschlange ein.
Deaktiviert	Stellen Sie sicher, dass dieses Kontrollkästchen deaktiviert ist.
Warteschlangenlänge	Geben Sie die Größe der Warteschlange ein. Diese Größe darf die im Feld "Nicht zugewiesene Warteschlangenkapazität" angegebene Größe nicht überschreiten. Erforderliches Feld.  Das Feld "Dateilimit Integrationsereignis" zeigt die Gesamtanzahl an Ereignissen, die das Unternehmen für alle Warteschlangen speichern kann. Wenn die Größe der vorhandenen Warteschlangen diese Zahl erreicht hat, können Sie keine neue Warteschlange erstellen.
E-Mail-Adresse für Benachrichtigung	Geben Sie eine E-Mail-Adresse ein, wenn eine Warn-E-Mail gesendet werden soll, sobald die Warteschlange voll ist oder eine bestimmte Größe erreicht.
Warn-E-Mail senden, wenn Zahl der Transaktionen in der Warteschlange bei	Geben Sie die Größe an, die die Warteschlange erreichen darf, bevor eine Warn-E-Mail an die im Feld "E-Mail-Adresse für Benachrichtigung" angegebene Adresse gesendet wird.

Feld	Kommentare
Auswahllistenformat	<p>Dieses Feld ist erforderlich. Wählen Sie das Format für die Werte von Aufzeichnungsauswahllistenfeldern in den Integrationsereignissen folgendermaßen aus:</p> <ul style="list-style-type: none"><li>■ Wenn Sie möchten, dass die Werte als LIC-Werte (LIC - sprachunabhängiger Code) aufgezeichnet werden, wählen Sie "Sprachunabhängige Werte" aus.</li></ul> <p><b>HINWEIS:</b> Die LIC-Werte in Auswahllisten sind in der Regel dieselben wie die Werte im Gebietsschema ENU (English-United States).</p> <ul style="list-style-type: none"><li>■ Wenn Sie möchten, dass die Werte in der Sprache des Benutzers, dessen Aktion die Erstellung des Integrationsereignisses auslöst, aufgezeichnet werden, wählen Sie "Benutzersprache" aus.</li></ul> <p><b>HINWEIS:</b> Nach dem Erstellen der Warteschlange wird das Feld "Auswahllistenformat" schreibgeschützt und kann nicht geändert werden. Wenn Sie das Auswahllistenformat einer Integrationsereigniswarteschlange ändern möchten, wenden Sie sich an Oracle CRM On Demand Customer Care, und bitten Sie darum, dass diese Änderung für Sie durchgeführt wird.</p>

## Verwalten von Integrationsereigniseinstellungen

Sie können die Einstellungen für alle Integrationsereigniswarteschlangen bearbeiten.

**Hinweis zu Beginn.** Die Integrationsereignisadministration muss für Ihr Unternehmen, wie unter [Info über Integrationsereignisse](#) (siehe "[Informationen zu Integrationsereignissen](#)" auf Seite 884) beschrieben, eingerichtet werden. Bei der Einrichtung dieser Verwaltung wird die maximale Zahl der Integrationsereignisse, die in einer Warteschlange zugelassen sind, im Rahmen Ihres Unternehmensprofils konfiguriert. Um die hier beschriebenen Schritte durchführen zu können, muss Ihre Benutzerrolle die Berechtigung für die Aktivierung des Zugriffs auf Integrationsereignisse enthalten.

### *So verwalten Sie Integrationsereigniseinstellungen*

- 1 Klicken Sie auf einer beliebigen Seite oben rechts auf den globalen Link "Admin".
- 2 Klicken Sie auf der Seite "Datenverwaltungstools" auf den Link "Integrationsereignisadministration".
- 3 Klicken Sie auf der Seite "Integrationsereignisadministration" auf den Link "Integrationsereigniswarteschlange - Verwaltung".



- 4 Klicken Sie auf der Seite "Integrationswarteschlangenverwaltung" auf den Link "Bearbeiten" für die Warteschlange.
- 5 Auf der Seite "Integrationsereigniswarteschlange - Einstellungen" können Sie die folgenden Aufgaben durchführen:

Aufgabe	Aktion
Eine Warteschlange deaktivieren	Wählen Sie "Deaktiviert", um alle Warteschlangen einschließlich der Standardwarteschlange zu deaktivieren.
Die Größe einer Warteschlange aktualisieren	<p>Geben Sie im Feld "Warteschlangengröße" einen Wert ein. Diese Größe darf die im Feld "Nicht zugewiesene Warteschlangenkapazität" angegebene Größe nicht überschreiten.</p> <p>Das Feld "Dateilimit Integrationsereignis" zeigt die Gesamtanzahl an Ereignissen, die das Unternehmen für alle Warteschlangen speichern kann. Wenn die Größe der bestehenden Warteschlangen mit dieser Anzahl übereinstimmt, können Sie die Größe der Warteschlange nicht erhöhen.</p>
Transaktionen aus einer Warteschlange löschen	<p>Um alle Transaktionen in der Warteschlange zu löschen, aktivieren Sie das Kontrollkästchen "Beim Speichern alle Transaktionen löschen", und klicken Sie auf "Speichern", um die Transaktionen zu löschen.</p> <p>Um ältere Transaktionen zu löschen, klicken Sie auf das Kalendersymbol und wählen im Feld "Beim Speichern alle Transaktionen löschen nach" ein Datum. Klicken Sie auf "Speichern", um die Transaktionen zu löschen.</p>
Oracle CRM On Demand so konfigurieren, dass eine Warn-E-Mail gesendet wird, wenn die Warteschlange voll ist oder eine bestimmte Größe erreicht	Geben Sie die E-Mail-Adresse ein, und geben Sie (optional) die Größe an, die die Warteschlange erreichen darf, bevor die Warn-E-Mail gesendet wird. Klicken Sie auf "Speichern", um die E-Mail-Konfiguration zu speichern.
Angaben, wie die Werte der Felder "Datum" und "Uhrzeit" (z.B. "ModifiedDate", "CreatedDate") in den Integrationsereignissen aufgezeichnet werden sollen	<p>Wählen Sie im Feld "Zeitzone" einen Wert:</p> <ul style="list-style-type: none"> <li>■ <b>UTC-Format.</b> Wenn Sie diesen Wert auswählen, werden Datum und Uhrzeit wie folgt in der Zeitzone GMT unter Verwendung des Formats gemäß W3C-Standard für die koordinierte Weltzeit (UTC) erfasst:                      JJJJ-MM-TTTHH:MM:SSZ                      Beispiel: 2017-06-12T09:44:15Z, was dem 12. Juni 2017, 9:44:15 GMT entspricht.</li> </ul> <p><b>HINWEIS:</b> Sekundenbruchteile werden nicht</p>

Aufgabe	Aktion
	<p>erfasst.</p> <ul style="list-style-type: none"> <li>■ <b>UTC.</b> Wenn Sie diesen Wert auswählen, werden Datum und Uhrzeit in der Zeitzone GMT im folgenden Format erfasst:  MM/TT/JJJJ HH:MM:SS  Beispiel: 06/12/2017 09:44:15, was dem 12. Juni 2017, 9:44:15 GMT entspricht.</li> <li>■ <b>Benutzerzeitzone.</b> Wenn Sie diesen Wert auswählen, werden Datum und Uhrzeit in der Zeitzone des Benutzers, der den Datensatz aktualisiert hat, im folgenden Format erfasst:  MM/TT/JJJJ HH:MM:SS  Beispiel: 06/12/2017 09:44:15, was dem 12. Juni 2017, 9:44:15 in der Zeitzone des Benutzers entspricht.</li> </ul> <p>Wenn Sie das Feld "Zeitzone" leer lassen, werden Datum und Uhrzeit in der Zeitzone des Benutzers, der den Datensatz aktualisiert hat, im oben aufgeführten Format für den Wert "Benutzerzeitzone" erfasst.</p> <p>Nachdem Sie den Wert im Feld "Zeitzone" geändert haben, müssen sich Benutzer von allen Oracle CRM On Demand-Sessions, einschließlich Webservicesessions, abmelden und erneut anmelden, damit die neue Einstellung verwendet wird.</p> <p><b>HINWEIS:</b> Das Feld "Zeitzone" wird nur für die Standardwarteschlange festgelegt. Alle anderen Warteschlangen erben die Einstellung, die für die Standardwarteschlange des Unternehmens ausgewählt wurde. Das Feld "Zeitzone" wird zwar für alle Warteschlangen angezeigt, ist aber mit Ausnahme von der Standardwarteschlange schreibgeschützt.</p>

**HINWEIS:** Das Format für die Aufzeichnung der Werte in Auswahllistenfeldern wird bei Integrationsereignissen, die in die Warteschlange geschrieben werden, durch das Feld "Auswahllistenformat" bestimmt. Die Werte können in der Sprache des Benutzers, dessen Aktion die Erstellung des Integrationsereignisses auslöst, oder als LIC-Werte (LIC - sprachunabhängiger Code) aufgezeichnet werden.

Nach dem Erstellen einer Integrationsereigniswarteschlange wird das Feld "Auswahllistenformat" schreibgeschützt und kann nicht geändert werden. Wenn Sie das Auswahllistenformat einer Integrationsereigniswarteschlange oder der Standardwarteschlange ändern möchten, wenden Sie sich an Oracle CRM On Demand Customer Care, und bitten Sie darum, dass diese Änderung für Sie durchgeführt wird. Nach der Änderung des Formats für die Auswahllistenwerte für eine Warteschlange durch Oracle CRM On Demand Customer Care gilt die Änderung nur für die Auswahllistenwerte in den nach der Formatänderung erstellten Integrationsereignissen. Durch das Ändern des Auswahllistenformats für eine Warteschlange wird

nicht das Format der Auswahllistenwerte in bereits in der Warteschlange vorhandenen Integrationsereignissen geändert.

## Content Management

Unternehmen möchten oftmals bestimmte Produkte erfassen, an denen ihre Kunden interessiert sind und die sie kaufen. Um die Mitarbeiter Ihres Unternehmens beim Verfolgen der Produktinformationen zu unterstützen, können Sie einen Produktkatalog einrichten. Beim Einrichten von Produktkatalogen werden Produkte in bestimmte Kategorien gruppiert (falls erforderlich), und anschließend werden die Produkte für jede Kategorie eingerichtet. Produkte umfassen Serienprodukte, Einmalprodukte, Services und Schulungsoptionen.

Die folgenden Abschnitte beschreiben, wie Produkte in Oracle CRM On Demand sinnvoll verfolgt werden können:

### Verkaufsprojekte

Ein Vertriebsmitarbeiter, der an einem potenziellen Verkaufsabschluss arbeitet, kann einen Verkaufsprojektdatensatz erstellen, mit dem er die Interessen des Kunden aufzeichnet und den bei einem Abschluss möglichen Umsatz festhält. Der Kunde könnte an mehreren Produkten interessiert sein und gleichfalls auch einen Wartungsvertrag in Erwägung ziehen. Der Vertriebsmitarbeiter kann einen Bildlauf nach unten zum Produktabschnitt des Verkaufsprojekts durchführen und die Produktdatensätze mit den Artikeln verknüpfen, die der Kunde kaufen könnte. Bei einem Wartungsvertrag, der monatlich in Rechnung gestellt wird, kann der Bearbeiter auch Informationen über wiederkehrende Umsätze eingeben. Auf diese Weise liefert der Verkaufsprojektdatensatz umfassende Informationen über einen möglichen Abschluss und bietet dem Unternehmen folgende Möglichkeiten:

- Feststellen, welche Produkte mit einem Verkaufsprojekt verknüpft sind
- Umsätze berechnen, die im Laufe der Zeit mit den betreffenden Produkten (einmalig und wiederkehrend) generiert worden sind

### Anlagen

Für Vertriebs- und Wartungspersonal ist es hilfreich zu wissen, welche Produkte und Dienstleistungen Ihres Unternehmens bereits von einem Kunden gekauft worden sind. In Oracle CRM On Demand können Sie gekaufte Produkte, oder Aktivposten nachverfolgen, indem die Produktdatensätze mit dem Firmendatensatz oder dem Personendatensatz für einen Kunden verknüpft werden.

### Prognosen

Eine Prognose ist ein periodischer Schnappschuss der Umsatzperformance, die aus einzelnen Verkaufsprojekt- oder Produktdatensätzen zusammengestellt werden kann. Der Vorteil eines Links der Produkte mit Verkaufsprojekten, Firmen oder Personen liegt darin, dass ein Unternehmen dann bestimmen kann, ob Prognosen auf der Basis von Produktumsätzen und wiederkehrenden Umsätzen generiert werden kann.

Wenn Ihr Unternehmen seine Prognosen auf den Produktumsatz statt auf den Verkaufsprojektumsatz basiert, kann festgelegt werden, welche Produkte in die Prognose mit aufgenommen werden sollen.

Klicken Sie auf ein Thema, um die schrittweisen Anleitungen im Zusammenhang mit dem Content Management anzuzeigen.

- [Einrichten von Produktkategorien](#) (auf Seite 892)
- [Einrichten von Unternehmensprodukten](#) (auf Seite 893)
- [Einrichten von Preislisten für PRM](#) (auf Seite 895)
- [Einrichten von Preislisten für Life Sciences](#) (auf Seite 899)
- [Verwalten der Anhänge Ihres Unternehmens](#) (auf Seite 902)
- [Verwalten von Detailseitenbildern](#) (auf Seite 904)
- [Einrichten von Bewertungsskripten](#) (auf Seite 905)
- Einrichten von Berichtsordnern

## Einrichten von Produktkategorien

Wenn die Produktliste Ihres Unternehmens lang ist, sollten die Produkte besser in logischen Gruppen angeordnet werden. Hierbei erhält jede Gruppe einen Namen, der von den Mitarbeitern verstanden wird. Diese Gruppierungen werden Produktkategorien genannt. Kategorien helfen dabei, ein Produkt oder eine Reihe von Produkten zu suchen, denn Sie können mit ihnen eine Liste sortieren und somit schnell finden, was Sie brauchen. Auch können die Vertriebsmitarbeiter/innen mithilfe von Produktkategorien schnell bestimmen, welche Produkte mit ihren Verkaufsprojekten zu verknüpfen sind. So kann zum Beispiel ein Bürofachhandel diese Kategorien einrichten: Kopiergeräte, Faxgeräte, Service und Verbrauchsmaterial.

Sie können so viele Kategorien und Unterkategorien bilden, wie sie möchten.

### Bevor Sie beginnen:

- Um das in diesem Abschnitt beschriebene Verfahren durchführen zu können, muss Ihre Rolle die Berechtigung "Content Management" beinhalten.
- Wenn in Ihrem Unternehmen noch keine Produktkategorien definiert worden sind, legen Sie noch vor Einrichtung dieser Informationen in Oracle CRM On Demand die Kategorien und Unterkategorien fest. Beginnen Sie mit der Eingabe der Informationen auf der obersten Ebene der Kategorien, und fügen Sie dann die Unterkategorien hinzu.

### *So richten Sie Produktkategorien ein.*

- 1 Klicken Sie auf einer beliebigen Seite oben rechts auf den globalen Link "Admin".
- 2 Klicken Sie im Abschnitt "Content Management" auf den gleichnamigen Link.
- 3 Klicken Sie auf den Link "Produktkategorien".
- 4 Führen Sie auf der Seite "Produktkategorieliste" einen der folgenden Schritte durch:
  - Um eine Kategorie hinzuzufügen, klicken Sie auf "Neu".
  - Um eine Kategorie zu aktualisieren, klicken Sie beim entsprechenden Datensatz auf "Bearbeiten".

**HINWEIS:** Zum Begrenzen der auf dieser Seite angezeigten Datensätze (und zum Vereinfachen der Suche nach einer bestehenden Kategorie) klicken Sie in der Titelleiste auf

das Dropdown-Menü, und ändern Sie die Auswahl. Die Dropdown-Liste enthält Standardlisten, die mit den von Ihnen oder Ihren Vorgesetzten erstellten Listen veröffentlicht werden.

- Um einer bestehende Kategorie eine Unterkategorie hinzuzufügen, klicken Sie auf den Link in der Spalte "Kategorienname" und dann im Abschnitt "Unterkategorien" auf "Neu".
- 5 Geben Sie auf der Seite "Kategorie bearbeiten" die erforderlichen Informationen ein. Die Länge eines Kategorienamens ist auf 100 Zeichen begrenzt.
  - 6 Speichern Sie den Datensatz.

## Einrichten von Unternehmensprodukten

### Hinweis zu Beginn:

- Um das in diesem Abschnitt beschriebene Verfahren durchführen zu können, muss Ihre Rolle die Berechtigung "Content Management" beinhalten.
- Beim Gruppieren von Produkten unter Kategorien müssen vor dem Definieren der Produkte zunächst die Kategorien eingerichtet werden.

Um Mitarbeitern zu ermöglichen, Produkte mit Verkaufsprojekten zu verknüpfen, müssen Sie Ihr Produktinventar einrichten. Markieren Sie beim Definieren der Produkte diejenigen, die in die Liste der Produkte aufgenommen werden sollen, aus der Ihre Mitarbeiter bestellen können (damit sie Produkte mit ihren Verkaufsprojekten verknüpfen können).

**HINWEIS:** Sie können ein Bild auf der Seite "Besprochene Produkte" anzeigen. Beispielsweise können Sie ein Foto des Produkts oder der Produktverpackung anzeigen. Weitere Informationen finden Sie unter Anzeigen von Bildern auf Datensatzdetailseiten.

### So fügen Sie Produkte hinzu

- 1 Klicken Sie auf einer beliebigen Seite oben rechts auf den globalen Link "Admin".
- 2 Klicken Sie im Abschnitt "Content Management" auf den gleichnamigen Link.
- 3 Klicken Sie im Abschnitt Produktkatalog auf den Link "Produkte".
- 4 Führen Sie auf der Seite "Produktliste" einen der folgenden Schritte durch:
  - Klicken Sie zum Hinzufügen eines Produkts auf "Neu".
  - Wenn Sie Produktinformationen zu aktualisieren möchten, klicken Sie beim betreffenden Datensatz auf "Bearbeiten".

**HINWEIS:** Zum Begrenzen der auf dieser Seite angezeigten Datensätze (und zum Vereinfachen der Suche nach dem vorhandenen Produkt) klicken Sie in der Titelleiste auf das Dropdown-Menü, und ändern Sie die Auswahl. Die Dropdown-Liste enthält Standardlisten, die mit den von Ihnen oder Ihren Vorgesetzten erstellten Listen zusammen mit der Anwendung verteilt werden.

- 5 Geben Sie die Informationen auf der Seite zur Produktbearbeitung ein, und speichern Sie den Datensatz.

**HINWEIS:** Um das Produkt für die Mitarbeiter verfügbar zu machen (zur Verknüpfung mit ihren Verkaufsprojekten), stellen Sie sicher, dass das Kontrollkästchen "Bestellbar" aktiviert ist.

**TIPP:** Sie können keine Produkte löschen. Stattdessen müssen Sie die Markierung aus dem Kontrollkästchen "Bestellbar" entfernen und das Produkt damit deaktivieren. Dadurch wird das Produkt aus der Liste der für die Mitarbeiter wählbaren Produkte entfernt.

In der folgenden Tabelle werden die Feldinformationen für Produkte beschrieben. Der Unternehmensadministrator kann Felder hinzufügen, umbenennen oder löschen, sodass sich die Ihnen angezeigten Felder von denen in dieser Tabelle möglicherweise unterscheiden. (Zusätzliche Informationen zu Produktfeldern finden Sie unter Produktfelder.)

Feld	Beschreibung
<b>Schlüsselinformationen Produkt</b>	
Produktkategorie	Spezifisch für Oracle CRM On Demand Financial Services Edition und Oracle CRM On Demand Life Sciences Edition.
Klasse	Gruppierung der Produkte, zu denen das Produkt gehört. Spezifisch für Oracle CRM On Demand Life Sciences Edition.
Preistyp	Spezifisch für Oracle CRM On Demand Life Sciences Edition.
Übergeordnetes Produkt	Spezifisch für Oracle CRM On Demand Life Sciences Edition.
Produkttyp	Spezifisch für Oracle CRM On Demand Automotive Edition und Oracle CRM On Demand Life Sciences Edition.  Wenn Sie ein Produkt aus dem Automobilbereich definieren, muss das Feld "Produkttyp" auf "Fahrzeug" gesetzt werden.  Wenn Sie ein Musterabgabenprodukt definieren (wobei das Feld "Typ" auf "Muster" gesetzt ist), muss das Feld "Produkttyp" auf "Muster" gesetzt werden, oder es muss leer bleiben.
Indikationsgruppe	Spezifisch für Oracle CRM On Demand Life Sciences Edition.
Teilenummer	Die Teilenummer für das Produkt.
Bestellbar	Aktivieren Sie dieses Kontrollkästchen, sodass das Produkt mit einem anderen Datensatz verknüpft werden kann, im Produktsuchfenster und in Listen angezeigt wird sowie bei der Aktionsleistensuche und der erweiterten Suche verfügbar ist. Wenn dieses Kontrollkästchen deaktiviert ist, wird das Produkt nur beim Verwenden der Aktionsleistensuche oder der erweiterten Suche angezeigt.
Typ	Dies kann einer der folgenden Produkttypen sein: Produkt, Service, Training, Markt, Mitbewerber, Detail, Muster oder Werbeartikel. Für Oracle CRM On Demand Life Sciences Edition müssen Sie die folgenden Werte für das Feld "Typ" wählen:  ■ Details, falls der Artikel ein Produktdetail ist

Feld	Beschreibung
	<ul style="list-style-type: none"> <li>■ Muster, falls der Artikel eine Musterabgabe ist</li> <li>■ Werbeartikel, falls der Artikel eine Werbeartikelabgabe ist</li> </ul> <p>Durch das Wählen dieser Typen werden die Produkttypen (Produktdetails, Muster oder Werbeartikel) gefiltert, die in der Musterabgabe, in den Auswahllisten für Produktdetails- oder Werbeartikel des Vertriebsmitarbeiters sichtbar sind.</p> <p><b>HINWEIS:</b> Wenn das Feld "Typ" auf "Muster" gesetzt ist, muss das Feld "Produkttyp" auf "Muster" gesetzt werden, oder es muss leer bleiben.</p>
Untertyp	Spezifisch für Oracle CRM On Demand Life Sciences Edition.
Status	Der Produktstatus.
Überarbeitung	Spezifisch für Oracle CRM On Demand Life Sciences Edition.
Mit Seriennummer	Spezifisch für Oracle CRM On Demand Life Sciences Edition.
Chargennummerverfolgung	Spezifisch für Oracle CRM On Demand Life Sciences Edition.
Kontrolliert	Hiermit wird angegeben, dass das Produkt kontrolliert wird. Spezifisch für Oracle CRM On Demand Life Sciences Edition.
<b>Zusätzliche Informationen</b>	
Beschreibung	Zusätzliche Produktinformationen. Dieses Feld ist auf 255 Zeichen begrenzt.

## Einrichten von Preislisten für PRM

Markeneigentümer können Preislisten für ihre Produkte verwalten und veröffentlichen, sodass Partner diese bei der Erstellung von Sonderpreisanfragen verwenden können. Administratoren von Markeneigentümern können verschiedene Preislisten erstellen und diesen einzelne Firmen oder Partnerorganisationen zuordnen. Mehrere Produkte können einer Preisliste zugeordnet und mit einem bestimmten Preis versehen werden.

Bei einer Sonderpreisanfrage bestimmt die Kundenpreisliste die unverbindliche Preisempfehlung des Herstellers für die Produkte und die Preisliste des Verantwortlichen für den Partner den Wiederverkaufspreis. Durch die Verwaltung dieser Preise in Preislisten wird die Verwaltung optimiert und der Prozess zur Sonderpreisgestaltung vereinfacht.

**Bevor Sie beginnen:** Um das in diesem Thema beschriebene Verfahren durchführen zu können, muss Ihre Rolle die Berechtigung "Content Management" beinhalten.

**HINWEIS:** Der Zugriff auf Preislisten ist auf Administratoren der Markeneigentümer beschränkt, in deren Rolle die Berechtigung "PRM-Zugriff verwalten" enthalten ist.

**So richten Sie eine Preisliste ein:**

- 1 Klicken Sie auf einer beliebigen Seite oben rechts auf den globalen Link "Admin".
- 2 Klicken Sie im Abschnitt "Content Management" auf "Content Management".
- 3 Klicken Sie im Abschnitt "Produktkatalog" auf "Preislisten".
- 4 Führen Sie auf der Seite "Preisliste" einen der folgenden Schritte durch:
  - Klicken Sie zum Hinzufügen einer Preisliste auf "Neu".
  - Wenn Sie Preislisteninformationen aktualisieren möchten, klicken Sie auf den Link "Bearbeiten" für die Preisliste.

**HINWEIS:** Wenn Sie die Anzahl der auf dieser Seite angezeigten Datensätze begrenzen möchten, klicken Sie in der Titelleiste auf das Menü, und ändern Sie die Auswahl. Die Liste enthält die mit Oracle CRM On Demand verteilten Standardlisten sowie die Listen, die Sie oder Ihre Manager erstellt haben.

- 5 Geben Sie auf der Seite zum Bearbeiten der Preisliste die erforderlichen Informationen ein.

In der folgenden Tabelle werden die Felder für Preislisten beschrieben. Ein Unternehmensadministrator kann Felder hinzufügen, umbenennen oder löschen, sodass sich die Ihnen angezeigten Felder möglicherweise von denen in dieser Tabelle unterscheiden.

Feld	Beschreibung
<b>Preisliste - Schlüsselinformationen</b>	
Preislistenname	Der Name der Preisliste.
Gültig ab	Das Datum, an dem die Gültigkeitsperiode für die Preisliste beginnt.
Gültig bis	Das Datum, an dem die Gültigkeitsperiode für die Preisliste endet. Wenn dieses Feld leer ist, hat die Preisliste eine unbefristete Gültigkeit.
Typ	<p>Der Typ der Preisliste. Folgende Werte sind standardmäßig verfügbar:</p> <ul style="list-style-type: none"> <li>■ <b>DIST COST.</b> Die Kosten des Händlers. Dies sind die ursprünglichen Lagerkosten, die der Partner oder der Wiederverkäufer bezahlen muss, um Produkte des Markeneigentümers zu kaufen.</li> <li>■ <b>MSRP.</b> Die unverbindlichen Preisempfehlungen des Herstellers. Dies sind die Preise, die vom Markeneigentümer für an Kunden verkaufte Produkte empfohlen werden.</li> </ul> <p>Ihr Unternehmen kann der Auswahlliste für das Feld "Typ" Werte hinzufügen. Die Standardwerte dürfen jedoch nicht geändert werden. Im Falle einer Änderung werden die entsprechenden Felder in den Sonderpreisanfragen nicht mit den Preislisten aufgefüllt.</p>
Status	Der aktuelle Status der Preisliste (In Bearbeitung oder Veröffentlicht). Der Standardwert für alle neuen Preislisten ist "In Bearbeitung". Ändern Sie den Status in "Veröffentlicht", wenn eine Preisliste Benutzern zur Verfügung gestellt werden kann.



Feld	Beschreibung
Währung	Der in der Preisliste verwendete Währungstyp. Alle Preise in einer Preisliste sind in derselben Währung angegeben, die bei der Erstellung der Preisliste definiert wird. Wenn Sie den neuen Preislistendatensatz speichern, wird dieses Feld schreibgeschützt.
<b>Zusätzliche Informationen</b>	
Erstellt	Der Name der Person, die die Preisliste erstellt hat, sowie Erstellungsdatum und -uhrzeit der Preisliste.
Geändert	Der Name der Person, die die Preisliste zuletzt geändert hat, sowie Datum und Uhrzeit der letzten Preislistenänderung.
Beschreibung	Zusätzliche Informationen zur Preisliste. Dieses Feld ist auf 2.000 Zeichen beschränkt.

## Veröffentlichen von Preislisten

Nachdem eine Preisliste vom Administrator aktualisiert wurde, kann sie für Benutzer veröffentlicht und bei der Erstellung von Sonderpreisanfragen verwendet werden.

### So veröffentlichen Sie eine Preisliste

- 1 Klicken Sie auf einer beliebigen Seite oben rechts auf den globalen Link "Admin".
- 2 Klicken Sie im Abschnitt "Content Management" auf "Content Management".
- 3 Klicken Sie im Abschnitt "Produktkatalog" auf "Preislisten".
- 4 Klicken Sie auf den Link "Bearbeiten" für die Preisliste, die Sie veröffentlichen möchten.
- 5 Wählen Sie auf der Seite zum Bearbeiten der Preisliste im Menü "Status" den Eintrag "Veröffentlichen".
- 6 Klicken Sie auf "Speichern".

Wenn Sie den Status in "Veröffentlicht" ändern, geschieht Folgendes:

- Die Preisliste kann einer Firmen- oder Partnerorganisation zugeordnet werden.
- Wenn die Preisliste einem Kunden oder einem Partner in einer Sonderpreisanfrage zugeordnet wurde, wird die Preisliste bei der Erstellung der einzelnen Produkte mit Sonderpreisgestaltung dazu verwendet, Werte für die unverbindliche Preisempfehlung des Herstellers und die Anschaffungskosten für das Sonderpreisprodukt anzugeben.

Die Preisliste, die dem Endkunden in der Sonderpreisanfrage zugeordnet wird, wird für die unverbindliche Preisempfehlung verwendet. Die Preisliste, die dem Verantwortlichen des Partners für die Sonderpreisanfrage zugeordnet ist, wird für die Anschaffungskosten verwendet. Darüber hinaus müssen folgende Bedingungen erfüllt sein:

- Die dem Endkunden zugeordnete Preisliste hat den Typ "MSRP". Die mit dem Verantwortlichen für den Partner verbundene Preisliste hat den Typ "DIST COST".
- Der Status der Preisliste lautet "Veröffentlicht".
- Das Produkt, das der Sonderpreisanfrage hinzugefügt wird, ist in der Preisliste vorhanden.
- Das Anfangsdatum der Sonderpreisanfrage liegt innerhalb des Gültigkeitsbereichs der Preisliste und der Preislistenposition.

### Hinzufügen von Preislistenpositionen

Nach der Erstellung einer Preisliste können Sie der Preisliste Produkte als Positionen hinzufügen. Eine Preisliste kann mehrere Produkte enthalten, jedes Produkt kann in einer bestimmten Preisliste jedoch nur einmal aufgeführt werden.

#### *So fügen Sie eine Preislistenposition hinzu:*

- 1 Klicken Sie auf einer beliebigen Seite oben rechts auf den globalen Link "Admin".
- 2 Klicken Sie im Abschnitt "Content Management" auf "Content Management".
- 3 Klicken Sie im Abschnitt "Produktkatalog" auf "Preislisten".
- 4 Klicken Sie auf den Namen der Preisliste, die Sie aktualisieren möchten.
- 5 Klicken Sie auf der Seite mit den Preislistendetails im Abschnitt mit den zugehörigen Informationen zu Preislistenpositionen auf "Hinzufügen".
- 6 Geben Sie auf der Seite zum Bearbeiten der Preislistenposition die erforderlichen Informationen ein.

**HINWEIS:** Sie können auch über eine Seite zum Bearbeiten von Produkten auf die Seite zum Bearbeiten der Preislistenposition zugreifen.

In der folgenden Tabelle werden die Felder für Preislistenpositionen beschrieben. Ein Unternehmensadministrator kann Felder hinzufügen, umbenennen oder löschen, sodass sich die Ihnen angezeigten Felder möglicherweise von denen in dieser Tabelle unterscheiden.

Feld	Beschreibung
<b>Preisliste - Schlüsselinformationen</b>	
Preisliste	Der Name der Preisliste.
Produkt	Das Produkt für die Preislistenposition.
Gültig ab	Das Datum, an dem die Gültigkeitsperiode für die angegebene Preislistenposition beginnt. Dieses Datum muss innerhalb des Gültigkeitsbereichs der Preisliste liegen.
Gültig bis	Das Datum, an dem die Gültigkeitsperiode für die angegebene Preislistenposition endet. Wenn dieses Feld leer ist, hat die Preislistenposition eine unbefristete Gültigkeit.

Feld	Beschreibung
Preistyp	Gibt den Preistyp an. Der aktuelle Standardwert ist "Standard".
Listenpreis	Der Preis für die Position während der angegebenen Gültigkeitsperiode.
<b>Zusätzliche Informationen</b>	
Erstellt	Der Name der Person, die die Preislistenposition erstellt hat, sowie Erstellungsdatum und -uhrzeit der Preislistenposition.
Geändert	Der Name der Person, die die Preislistenposition zuletzt geändert hat, sowie Datum und Uhrzeit der letzten Änderung der Preislistenposition.
Beschreibung	Zusätzliche Informationen zur Preislistenposition. Dieses Feld ist auf 2.000 Zeichen beschränkt.

## Einrichten von Preislisten für Life Sciences

Unternehmen, die Oracle CRM On Demand Life Sciences Edition verwenden, können Preislisten erstellen, die Aufträgen zugeordnet werden können. Sie können einer Preisliste mehrere Produkte zuordnen. Jedes Produkt hat einen bestimmten Preis für eine bestimmte Preisliste.

Damit Sie Preislisten für Oracle CRM On Demand Life Sciences Edition einrichten können, muss für Ihre Rolle sowohl die Berechtigung "Inhalt verwalten" als auch "Zugriff auf Auftrag aktivieren" aktiviert sein. Damit Benutzer Preislisten Aufträgen zuordnen können, muss für ihre Rolle entweder die Berechtigung "Zugriff auf Auftrag aktivieren" oder die Berechtigung "Grundlegende Beispielvorgänge aktivieren" aktiviert sein.

Damit Sie der Preisliste Produkte hinzufügen können, müssen Sie auf den Abschnitt mit zugehörigen Informationen zu Preislistenpositionen auf der Seite mit Preislistendetails zugreifen können. Dieser Abschnitt ist nicht standardmäßig auf der Seite verfügbar. Unternehmensadministratoren können ein angepasstes Seitenlayout erstellen, das den Abschnitt mit zugehörigen Informationen zu Preislistenpositionen enthält, und können das angepasste Layout jeder Rolle zuweisen, die Preislisten einrichtet. Damit der Unternehmensadministrator einer Benutzerrolle Seitenlayouts für den Datensatztyp "Preisliste" zuweisen kann, muss er über die Berechtigung "PRM-Zugriff verwalten" verfügen. Wenn die Berechtigung "PRM-Zugriff verwalten" für die Rolle Ihres Unternehmensadministrators nicht aktiviert ist, wenden Sie sich an Oracle CRM On Demand Customer Care.

**HINWEIS:** Wenn die Berechtigung "PRM-Zugriff verwalten" für die Rolle Ihres Unternehmensadministrators aktiviert wurde, sind die für Oracle CRM On Demand for Partner Relationship Management verwendeten Datensatztypen in Oracle CRM On Demand verfügbar. Weitere Informationen zu diesen Datensatztypen finden Sie im Abschnitt zu Partner Relationship Management und High Tech in der Onlinehilfe. Preislisten mit dem Wert "Veröffentlicht" im Feld "Status" können einigen der in Oracle CRM On Demand for Partner Relationship Management verwendeten Datensatztypen zugeordnet werden. Jede Preisliste kann unabhängig vom Wert im Feld "Status" der Preisliste einem Auftragsdatensatz zugeordnet werden.

### **So richten Sie eine Preisliste ein:**

- 1 Klicken Sie auf einer beliebigen Seite oben rechts auf den globalen Link "Admin".

- 2 Klicken Sie im Abschnitt "Content Management" auf "Content Management".
- 3 Klicken Sie im Abschnitt "Produktkatalog" auf "Preislisten".
- 4 Führen Sie auf der Seite "Preisliste" einen der folgenden Schritte durch:
  - Klicken Sie zum Hinzufügen einer Preisliste auf "Neu".
  - Wenn Sie Preislisteninformationen aktualisieren möchten, klicken Sie auf den Link "Bearbeiten" für die Preisliste.
- 5 Geben Sie auf der Seite zum Bearbeiten der Preisliste die erforderlichen Informationen ein.

In der folgenden Tabelle werden die Felder für Preislisten beschrieben. Ein Unternehmensadministrator kann Felder hinzufügen, umbenennen oder löschen, sodass sich die Ihnen angezeigten Felder möglicherweise von denen in dieser Tabelle unterscheiden.

Feld	Beschreibung
<b>Preisliste - Schlüsselinformationen</b>	
Preislistenname	Der Name der Preisliste.
Gültig ab	Das Datum, an dem die Gültigkeitsperiode für die Preisliste beginnt.
Gültig bis	Das Datum, an dem die Gültigkeitsperiode für die Preisliste endet. Wenn dieses Feld leer ist, hat die Preisliste eine unbefristete Gültigkeit.
Typ	<p>Der Typ der Preisliste. Folgende Werte sind standardmäßig verfügbar:</p> <ul style="list-style-type: none"> <li>■ <b>DIST COST.</b> Die Kosten des Pharmaunternehmens. Dies sind die ursprünglichen Lagerkosten, die der Arzt oder die Apotheke bezahlen muss, um Produkte des Pharmaunternehmens zu kaufen.</li> <li>■ <b>MSRP.</b> Die unverbindlichen Preisempfehlungen des Herstellers. Dies sind die Preise, die vom Pharmaunternehmen für an Kunden verkaufte Produkte empfohlen werden.</li> </ul> <p>Ihr Unternehmen kann der Auswahlliste für das Feld "Typ" Werte hinzufügen.</p>
Status	<p>Der aktuelle Status der Preisliste. Die Werte "In Bearbeitung" und "Veröffentlicht" sind standardmäßig verfügbar. Der Standardwert für alle neuen Preislisten ist "In Bearbeitung".</p> <p><b>HINWEIS:</b> Die Preisliste ist im Suchfenster für das Feld "Preisliste" in Auftragsdatensätzen unabhängig vom Wert im Feld "Status" der Preisliste verfügbar.</p>
Währung	Der in der Preisliste verwendete Währungstyp. Alle Preise in einer Preisliste sind in derselben Währung angegeben, die bei der Erstellung der Preisliste definiert wird. Wenn Sie den neuen Preislistendatensatz speichern, wird dieses Feld schreibgeschützt und kann nicht aktualisiert werden.
<b>Zusätzliche Informationen</b>	
Erstellt	Der Name der Person, die die Preisliste erstellt hat, sowie Erstellungsdatum und -uhrzeit der Preisliste.

Feld	Beschreibung
Geändert	Der Name der Person, die die Preisliste zuletzt geändert hat, sowie Datum und Uhrzeit der letzten Preislistenänderung.
Beschreibung	Zusätzliche Informationen zur Preisliste. Dieses Feld ist auf 2.000 Zeichen beschränkt.

## Hinzufügen von Preislistenpositionen

Nach der Erstellung einer Preisliste können Sie der Preisliste Produkte als Positionen hinzufügen. Eine Preisliste kann mehrere Produkte enthalten, jedes Produkt kann in einer bestimmten Preisliste jedoch nur einmal aufgeführt werden.

### *So fügen Sie eine Preislistenposition hinzu:*

- 1 Klicken Sie auf einer beliebigen Seite oben rechts auf den globalen Link "Admin".
- 2 Klicken Sie im Abschnitt "Content Management" auf "Content Management".
- 3 Klicken Sie im Abschnitt "Produktkatalog" auf "Preislisten".
- 4 Klicken Sie auf den Namen der Preisliste, die Sie aktualisieren möchten.
- 5 Klicken Sie auf der Seite mit den Preislistendetails im Abschnitt mit den zugehörigen Informationen zu Preislistenpositionen auf "Hinzufügen".
- 6 Geben Sie auf der Seite zum Bearbeiten der Preislistenposition die erforderlichen Informationen ein.

In der folgenden Tabelle werden die Felder für Preislistenpositionen beschrieben. Ein Unternehmensadministrator kann Felder hinzufügen, umbenennen oder löschen, sodass sich die Ihnen angezeigten Felder möglicherweise von denen in dieser Tabelle unterscheiden.

Feld	Beschreibung
<b>Preisliste - Schlüsselinformationen</b>	
Preisliste	Der Name der Preisliste.
Produkt	Das Produkt für die Preislistenposition.
Gültig ab	Das Datum, an dem die Gültigkeitsperiode für die angegebene Preislistenposition beginnt. Dieses Datum muss innerhalb des Gültigkeitsbereichs der Preisliste liegen.
Gültig bis	Das Datum, an dem die Gültigkeitsperiode für die angegebene Preislistenposition endet. Wenn dieses Feld leer ist, hat die Preislistenposition eine unbefristete Gültigkeit.
Produkt: Teilenr.	Die Produktteilenummer wird im Rahmen der Produkteinrichtung definiert. Für Produkte in Oracle CRM On Demand Life Sciences Edition setzt sich die Teilenummer in der Regel aus dem Produktnamen und der Stärke oder Dosierung

Feld	Beschreibung
	des Produkts zusammen.
Preistyp	Gibt den Preistyp an. Der aktuelle Standardwert ist "Standard".
Listenpreis	Der Preis für die Position während der angegebenen Gültigkeitsperiode.
<b>Zusätzliche Informationen</b>	
Erstellt	Der Name der Person, die die Preislistenposition erstellt hat, sowie Erstellungsdatum und -uhrzeit der Preislistenposition.
Geändert	Der Name der Person, die die Preislistenposition zuletzt geändert hat, sowie Datum und Uhrzeit der letzten Änderung der Preislistenposition.
Beschreibung	Zusätzliche Informationen zur Preislistenposition. Dieses Feld ist auf 2.000 Zeichen beschränkt.

## Verwalten der Anhänge Ihres Unternehmens

Im Abschnitt "Content Management" der Admin-Homepage können Sie auf die Seite zum Verwalten von Anhängen zugreifen. Auf dieser Seite können Sie Anhänge überprüfen.

**HINWEIS:** Auf der Seite zum Verwalten von Anhängen werden nur die Anhänge angezeigt, die über das vorkonfigurierte zugehörige Element "Anhänge" mit übergeordneten Datensätzen verknüpft sind. Auf der Seite zum Verwalten von Anhängen werden keine Anhänge angezeigt, die über benutzerdefinierte Anhangsdatsatztypen mit übergeordneten Datensätzen verknüpft sind, oder Anhänge, die den Datensätzen über Anhangsfelder hinzugefügt wurden. Eine Liste der Datensatztypen, die das vorkonfigurierte zugehörige Element "Anhänge" unterstützen, finden Sie unter [Informationen über Anhangskonfigurationen](#) (siehe "[Informationen zu Anhangskonfigurationen](#)" auf Seite 298).

Durch die Überprüfung von Anhängen können Sie Folgendes feststellen:

- Welche Dateianhänge einen großen Bedarf an Speicherplatz haben
- Welche Dateien mehrmals angehängt wurden

Wenn eine Datei mehrmals angehängt wurde, können Sie den Anhang in einem gemeinsamen Verzeichnis ablegen und Benutzer anweisen, Anhänge durch den Pfad zu diesen Dateien zu ersetzen.

- Welche Benutzer an die Speicherprobleme bei großen Anhängen erinnert werden müssen

**Hinweis zu Beginn.** Zum Ausführen der Verfahren für die Verwaltung von Anhängen muss Ihre Rolle die Berechtigung "Inhalt verwalten - Anhänge und Detailseitenbilder verwalten" enthalten.

### **So überprüfen Sie Anhänge:**

- 1 Klicken Sie auf einer beliebigen Seite oben rechts auf den globalen Link "Admin".
- 2 Klicken Sie im Abschnitt "Content Management" auf den gleichnamigen Link.

- 3 Klicken Sie im Abschnitt "Anhänge und Bilder verwalten" auf den Link "Anhänge verwalten".
- 4 Führen Sie einen der folgenden Schritte aus:

Aufgabe	Aktion
Anhang anzeigen	Wählen Sie "Anzeigen" im Menü auf Datensatzebene für den Anhang aus.
Anhang löschen	Wählen Sie "Löschen" im Menü auf Datensatzebene für den Anhang aus. Die gelöschte Datei oder der gelöschte URL wird auf die Seite "Gelöschte Elemente" verschoben und nach 30 Tagen permanent aus der Datenbank gelöscht. Wenn Sie mehrere Anhänge löschen müssen, können Sie den Batchlöschbefehl verwenden. Informationen zum Batchlöschvorgang finden Sie unten unter "Erstellen und Löschen von Anhangslisten".
Anhang ersetzen	Um eine Datei durch eine andere zu ersetzen, wählen Sie "Ersetzen" im Menü auf Datensatzebene für den Anhang aus. Navigieren Sie auf der Bearbeitungsseite zur neuen Datei, und speichern Sie den Datensatz.  Um eine URL durch eine andere zu ersetzen, klicken Sie auf "Ersetzen". Geben Sie auf der Bearbeitungsseite die erforderlichen Informationen ein, und speichern Sie den Datensatz. Eine vollständige Anleitung finden Sie unter Anhängen von Dateien und URLs an Datensätze.
Datensatzanzahl anzeigen	Um die Menge der Anhangsdatsätze anzuzeigen, die dem aktuellen Listenfilter oder anderen Spezifikationen entsprechen, klicken Sie auf die Schaltfläche "Menü", und wählen Sie "Datensatzanzahl" aus.

## Erstellen und Löschen von Anhangslisten

Sie können die Anzeige von Datensätzen beschränken, um nur die Datensätze anzuzeigen, die bestimmte Kriterien erfüllen (wie z.B. Datei größer als ein bestimmter Wert, Anhänge eines bestimmten Typs usw.). Sie können diese Spezifikationen als Liste mit Namen speichern, die Sie immer verwenden können, wenn Sie die Seite "Anhänge verwalten" anzeigen.

Mit Listen können Sie die folgenden Aufgaben ausführen:

Aufgabe	Aktion
Neue Liste erstellen	Um eine neue Liste zu erstellen, klicken Sie auf die Schaltfläche "Menü", und wählen Sie "Neue Liste erstellen" aus. Weitere Informationen finden Sie unter Arbeiten mit Listen.

Aufgabe	Aktion
Listenfilter anzeigen	Um die aktuellen Listenfilterkriterien anzuzeigen, klicken Sie auf die Schaltfläche "Menü", und wählen Sie "Listenfilter anzeigen" aus. Die Seite "Liste anzeigen" zeigt die aktuellen Kriterien in der Registerkarte "Filterinformationen" und die ausgewählten Felder in der Registerkarte "Ausgewählte Felder".
Liste verfeinern	Um Ihre aktuellen Listenfilterkriterien zu verfeinern, klicken Sie auf die Schaltfläche "Menü", und wählen Sie "Liste verfeinern" aus. Weitere Informationen finden Sie unter Arbeiten mit Listen.
Liste speichern	Wenn Ihre Listendefinition abgeschlossen ist, können Sie sie zur zukünftigen Wiederverwendung speichern. Klicken Sie auf die Schaltfläche "Menü", und wählen Sie "Liste speichern" aus. Geben Sie auf der Seite "Liste verfeinern" einen Listennamen ein, und klicken Sie auf "Speichern und ausführen".
Liste exportieren	Sie können die aktuell angezeigte Liste der Anhänge in eine Datei exportieren. Klicken Sie auf die Schaltfläche "Menü", und wählen Sie "Liste exportieren" aus. Weitere Informationen finden Sie unter Exportieren von Datensätzen in Listen.
Batchlöschvorgang	Um alle in der Liste angezeigten Anhänge zu löschen, klicken Sie auf die Schaltfläche "Menü" und wählen Sie "Batchlöschvorgang" aus. Klicken Sie bei Aufforderung auf "OK". Weitere Informationen finden Sie unter <a href="#">Seite "Warteschlange für Batchlöschvorgang und -wiederherstellung"</a> (auf Seite 881).

## Verwalten von Detailseitenbildern

Im Abschnitt "Content Management" der Adminhomepage können Sie auf die Seite zum Verwalten von Detailseitenbildern zugreifen. Dort können Sie Bilder prüfen, die Detailseiten zugeordnet sind.

Die Seite "Detailseitenbilder verwalten" zeigt nur Bilder, die auf den Detailseiten angezeigt werden und stellt einen zentralen Ort zum Verwalten all dieser Bilder zu Verfügung. Alternativ können Sie Detailseiten aufrufen und die Bilder einzeln verwalten. Durch das Prüfen von Bildern können Sie bestimmen, welche Bilder eine große Menge an Speicherplatz einnehmen.

**Hinweis zu Beginn.** Um die Verfahren für die Verwaltung von Detailseitenbildern durchzuführen, muss Ihre Rolle die folgenden Berechtigungen in der Kategorie "Admin: Content Management" enthalten:

- Inhalt verwalten
- Inhalt verwalten - Anhänge und Detailseitenbilder verwalten

### **So verwalten Sie Detailseitenbilder:**

**1** Klicken Sie auf einer beliebigen Seite oben rechts auf den globalen Link "Admin".

**904** Verwalten von Oracle CRM On Demand Version 36

März 2018



- 2 Klicken Sie im Abschnitt "Content Management" auf den gleichnamigen Link.
- 3 Klicken Sie im Abschnitt "Anhänge und Bilder verwalten" auf den Link "Detailseitenbilder verwalten".
- 4 Die Seite "Detailseitenbilder verwalten" wird geöffnet. Folgende Spalten werden angezeigt:
  - **Bild.** Eine Miniaturansicht des Bildes.
  - **Größe (in Byte).** Die Größe des in Oracle CRM On Demand gespeicherten Bildes.
  - **Erstellt von.** Der Benutzername des Benutzers, der das Bild hinzugefügt hat.
  - **Geändert von.** Der Benutzername des Benutzers, der das Bild zuletzt geändert hat.
  - **Zuletzt geändert.** Das Datum und die Uhrzeit der letzten Änderung des Bildes.
  - **Objekttyp.** Der Datensatztyp, dem das Bild zugeordnet ist.
  - **Objekt-ID.** Die Zeilen-ID des Datensatzes, dem das Bild zugeordnet ist.
- 5 Führen Sie einen der folgenden Schritte aus:
  - Wählen Sie zum Löschen eines Bildes im Menü auf Datensatzebene die Option "Löschen" für das Bild aus. Befolgen Sie dann die Aufforderungen.
  - Wählen Sie zum Herunterladen eines Bildes im Menü auf Datensatzebene die Option "Download" für das Bild aus. Befolgen Sie dann die Aufforderungen.
  - Wählen Sie zum Ersetzen eines Bildes im Menü auf Datensatzebene die Option "Ersetzen" für das Bild aus. Befolgen Sie dann die Aufforderungen.
  - Um die in der Liste angezeigten Bilder zu beschränken, klicken Sie auf das Dropdown-Menü, und ändern Sie die Auswahl.  
  
Die Dropdown-Liste enthält Standardlisten, die mit der Anwendung verteilt werden.
  - Klicken Sie auf "Menü", und wählen Sie "Liste exportieren" aus, um eine Liste zu exportieren. Weitere Informationen finden Sie unter Exportieren von Datensätzen in Listen.
  - Klicken Sie auf "Neue Liste erstellen", um eine neue Liste zu erstellen. Weitere Informationen finden Sie unter Arbeiten mit Listen.

## Einrichten von Bewertungsskripten

Sie können Bewertungsskripte einrichten, um die Benutzer darin zu unterstützen, bei der Datenerfassung und bei Entscheidungen konsistente Prozesse zu befolgen. Mithilfe von Bewertungsskripten können Leads qualifiziert, Verkaufsprojekte eingeschätzt, Kundendienstmaßnahmen geregelt, Zufriedenheitsumfragen bei Kunden angestellt werden usw. Die Antworten auf die Bewertungsskripte werden ausgewertet, mit einer Gewichtung versehen und mit einem bestimmten Schwellenwert verglichen, um die entsprechenden Resultate bzw. Vorgehensweisen zu ermitteln.

Mit Oracle CRM On Demand können Sie Bewertungsskripte einrichten, die Ihrem Unternehmen Folgendes ermöglichen:

- Rufen Sie Aktivitätsinformationen für einen Verkaufsbesuch, eine Aufgabe oder einen Termin ab.
- Führen Sie Umfragen zur Kundenzufriedenheit mit Kunden aus.

- Erfassen Sie Reaktionen auf Geschäftspläne.
- Qualifizierung von Leads automatisieren
- Erfassen Sie Reaktionen auf Zielsetzungen.
- Verkaufsprojekte einschätzen (indem eine Vertriebsmethodik im Unternehmen durchgesetzt wird)
- Durchführen von Umfragen zur Kundenzufriedenheit (für Personen- und Serviceanfragedatensätze)
- Verwenden von Anrufskripten (für Serviceanfragedatensätze)

Weitere Informationen über Bewertungsskripte sowie schrittweise Anleitungen zur Erstellung von Bewertungsskripten finden Sie hier:

- [Informationen zu Bewertungsskripten](#) (auf Seite 906)
- [Erstellen von Bewertungsskripten](#) (auf Seite 910)

## Informationen zu Bewertungsskripten

Ein *Bewertungsskript* besteht aus einer Reihe von Fragen, mit deren Hilfe die Benutzer Kundendaten sammeln können. Mit Bewertungsskripten können Leads qualifiziert, Verkaufsprojekte eingeschätzt, Kundenservicemaßnahmen geregelt, Zufriedenheitsumfragen bei Kunden durchgeführt werden, Aktivitätsinformationen abgerufen werden usw.

Sie können Kundenangaben bewerten, Fragen unterschiedlich gewichten und Schwellenwerte für Entscheidungen festlegen. Zusätzlich können Sie die während der Bewertung verwendeten Felder dem übergeordneten Datensatz zuordnen und später Berichte und Analysen auf Grundlage dieser Felder ausführen.

**Bevor Sie beginnen:** Um das in diesem Thema beschriebene Verfahren durchführen zu können, muss Ihre Rolle die Berechtigung "Content Management" beinhalten.

## Wie werden Bewertungsskripte verwendet?

Die Verwendung eines Bewertungsskripts läuft folgendermaßen ab:

- 1 Der Benutzer startet ein Bewertungsskript von einer Detailseite eines Datensatzes aus. Die jeweiligen Bewertungsskripte (durch festgelegte Werte von Datensatzfeldern) werden auf der Detailseite eines Datensatzes aufgeführt. Der Benutzer kann auch nach anderen Bewertungsskripten suchen, falls erforderlich.
- 2 Wenn der Benutzer die Bewertungsfragen durcharbeitet, sammelt er kritische Kundeninformation wie zum Beispiel Details über die Qualität eines Lead, und wählt die richtige Antwort für jede Frage aus einer Dropdown-Auswahlliste aus.
- 3 Auf Basis dieser Antworten wird automatisch eine Bewertung berechnet und der Datensatz aktualisiert. Ein Lead wird zum Beispiel als qualifiziert (zugelassen) oder zurückgewiesen eingestuft.
- 4 Die Antworten auf die Fragen werden im Datensatz als Feldwerte zugeordnet, so dass sie leicht zugänglich sind und für Berichte zur Verfügung stehen.
- 5 Die abgeschlossenen Bewertungen werden gespeichert und können in einem Abschnitt für verknüpfte Datensätze im übergeordneten Datensatz (Master) erreicht werden.

## Welchen Typ von Bewertungsskripten sollten Sie erstellen?

Sie können eine Reihe verschiedener Typen von Bewertungsskripten einrichten. Jeder Typ ist für eine bestimmte Aufgabe geeignet. Die Skripttypen sind folgendermaßen zu verwenden:

- **Firmenumfrage:** Mit diesem Typ können Sie Umfragen zur Kundenzufriedenheit mit einzelnen Kunden ausführen.
- **Aktivitätsbewertung:** Verwenden Sie diesen Typ, um wertvolle Personen- und Firmenbesuchsinformationen abzurufen.
- **Geschäftsplanbewertung:** Mithilfe dieses Typs können Sie Vertriebsmitarbeitern das Sammeln von Information ermöglichen, mit denen die Effizienz von Geschäftsplänen ermittelt werden kann.
- **Personenskript:** Mit diesem Typ können Sie Umfragen zur Kundenzufriedenheit mit einzelnen Personen ausführen.
- **Lead-Qualifikation:** Mit diesem Typ können Sie Vertriebsmitarbeiter bei der Erkennung qualifizierter Leads unterstützen. Indem Sie ein Skript für diese Aufgabe verwenden, verringert sich der Schulungsaufwand, und konsistente Lead-Qualifikation wird erreicht.  
**HINWEIS:** Ein Leadqualifizierungsskript kann das Feld "Status" möglicherweise für den Lead nicht auf "Qualifiziert" setzen, wenn bestimmte Felder für den Lead nicht aufgefüllt sind. Weitere Informationen finden Sie unter [Erforderliche Felder für die Qualifizierung von Leads](#).
- **Zielbewertung:** Mithilfe dieses Typs können Sie Vertriebsmitarbeitern das Sammeln von Information ermöglichen, mit denen die Effizienz von Zielsetzungen ermittelt werden kann.
- **Verkaufsprojektbewertung:** Mithilfe dieses Typs können Sie Vertriebsmethoden einbetten und die Vertriebsmitarbeiter darin unterstützen, Verkaufsprojekte zu bewerten. Damit können diese ihre Vertriebsstrategien in der Praxis anpassen, während sie an Verkaufsprojekten arbeiten.
- **Serviceanfrageskript:** Mit diesem Typ können Servicemitarbeiter Serviceanfragen bewerten und z. B. die Priorität oder den Eskalationspfad bestimmen. Wenn für diese Aufgabe ein Skript verwendet wird, sinkt der Bedarf an Schulungen, und es wird ein konsistenter Kundendienst durchgesetzt.
- **Umfrage zu Serviceanfragen:** Mit diesem Typ können Sie Umfragen zur Kundenzufriedenheit durchführen. Diese sind mit einem bestimmten Serviceereignis verknüpft.

Jeder Bewertungstyp ist mit einem entsprechenden Datensatztyp verknüpft: Termin, Vertriebsbesuch oder Aufgabe, Firma, Geschäftsplan, Person, Lead, Verkaufsprojekt oder Serviceanfrage. Falls erforderlich, können Sie für jeden Typ mehrere Bewertungen erstellen und das jeweilige Skript dem Benutzer vorlegen. Das Skript basiert auf den festgelegten Datensatzkriterien.

## Vorgehensweise beim Erstellen von Bewertungsskripten

Sie müssen verschiedene Aufgaben erledigen, um ein Bewertungsskript einrichten zu können.

- 1 Passen Sie die Bewertungsskriptfilter an.

Anhand der Filter können die zur Bestimmung der passenden Bewertung verwendeten Kriterien definiert werden. Diese basieren auf bestimmten Werten von Datensatzfeldern.

Ein Skript zur Bewertung einer Lead-Qualifikation könnte zum Beispiel mit diesen Filtern eingerichtet werden:

- Firmenrang = Gold

- Segment = Groß
- Region = Westen

Wenn dann ein Benutzer ein Bewertungsskript aus einem Lead-Datensatz mit den entsprechenden Feldwerten startet, wird das korrekte Skript für die Lead-Qualifikation aufgeführt.

Alle Bewertungsskripttypen verwenden dieselben vier Filterfelder. Jedes von ihnen verfügt über eine Auswahlliste mit definierten Werten. So passen Sie die Filter an:

- a Geben Sie die Anzeigenamen der Filterfelder und deren Auswahllistenwerte für jeden Datensatztyp an, für den Sie ein Bewertungsskript erstellen möchten.

Weitere Informationen finden Sie unter [Erstellen von Bewertungsskripten](#) (auf Seite 910).

- b Fügen Sie die Filterfelder den Seitenlayouts für jeden Datensatztyp hinzu, für den Sie ein Bewertungsskript erstellen möchten.

### 2 Erstellen Sie das Bewertungsskript:

- a Geben Sie die Skriptdetails ein.
- b Fügen Sie Kriterien (Fragen) zum Skript hinzu.
- c Fügen Sie eine Liste der potenziellen Antworten auf die einzelnen Fragen hinzu.

Weitere Informationen zu diesen Schritten finden Sie unter [Erstellen von Bewertungsskripten](#) (auf Seite 910).

### 3 Ermöglichen Sie den Benutzern Zugriff auf das Skript:

- a Für jede Benutzerrolle, für die Bewertungsskripte verwendet werden müssen, konfigurieren Sie die Benutzerrolle und die Zugriffsprofile:
  - **Erstellen von Bewertungen.** Damit ein Benutzer Bewertungsskripte erstellen kann, müssen Sie der Rolle des Benutzers den Zugriff auf den Datensatztyp "Bewertung" gewähren, was bedeutet, dass die Zugriffsebeneinstellung für die Standard- und Verantwortlichen-Zugriffsprofile für die Rolle des Benutzers mindestens "Lesen/Bearbeiten" für den Datensatztyp "Bewertung" sein müssen. Außerdem müssen die Kontrollkästchen "Darf zugreifen?" und "Erstellungsberechtigt" der Datensatz-Zugriffseinstellungen für den Datensatztyp "Bewertung" markiert sein.
  - **Anzeigen von Bewertungen.** Damit ein Benutzer die Details einer Bewertung anzeigen kann, müssen Sie der Rolle des Benutzers Lesezugriff für den Datensatztyp "Bewertung" gewähren, was bedeutet, dass die Zugriffsebeneinstellung für die Standard- und Verantwortlichen-Zugriffsprofile für die Benutzerrolle mindestens "Nur lesen" für den Datensatztyp "Bewertung" sein muss. Außerdem müssen in den Datensatz-Zugriffseinstellungen die Kontrollkästchen "Darf zugreifen?" und "Darf alle Datensätze lesen?" für den Datensatztyp "Bewertung" markiert sein.

Weitere Informationen zum Einrichten von Benutzerrollen finden Sie unter [Hinzufügen von Rollen](#) (auf Seite 352). Weitere Informationen zum Einrichten von Zugriffsprofilen finden Sie unter [Einrichten von Zugriffsprofilen](#) (auf Seite 377).

- b Fügen Sie für jeden Datensatztyp, für den Sie Bewertungsskripte erstellt haben, den entsprechenden Bewertungsskriptabschnitt zu den auf der Seite für Datensatzdetails angezeigten Informationen hinzu.

Weitere Informationen zum Anpassen von Seitenlayouts finden Sie unter [Anpassen von statischen Seitenlayouts](#) (auf Seite 187).

## Beispiel für ein Bewertungsskript

Ein typisches Skript, das der Administrator eines Unternehmens einrichten wird, ist ein Lead-Qualifizierungsskript, mit dem festgestellt wird, ob ein Lead angenommen (qualifiziert) oder abgelehnt wird.

Die folgende Tabelle zeigt beispielhaft Werte an, die für ein solches Skript verwendet werden könnten.

Skriptfeld	Beispielwert
Typ	Lead-Qualifizierung
Schwellenwert	50
Ergebniswert bei erreichtem Grenzwert	Qualifiziert
Ergebniswert, wenn Schwellenwert nicht erreicht wurde	Disqualifiziert
Zu Ergebniswert zuzuordnendes Feld	Beschreibung

In der folgenden Tabelle werden einige Beispielkriterien für das Lead-Qualifizierungsskript dargestellt.

Kriterien	Gewichtung
In welchem Zustand befindet sich Ihr Budget im Augenblick?	50
Was ist für die Terminplanung dieses Projekts maßgeblich?	25
Für wann ist eine Entscheidung geplant?	25

Beispiele für Antworten auf die Frage "In welchem Zustand befindet sich Ihr Budget im Augenblick?" und deren Bewertung werden in der folgenden Tabelle dargestellt.

Antwort	Bewertung
Budget genehmigt	100
Budget zurückgewiesen	0

Die Bewertung für jedes Kriterium wird durch Multiplikation der Gewichtung mit der Bewertung der Antwort berechnet, wobei die Gewichtung ein Prozentsatz ist. Wenn der Benutzer in diesem Beispiel die Antwort "Budget genehmigt" gibt, wird die Bewertung der Frage folgendermaßen berechnet:

$$(0.5 * 100) = 50$$

Die Gesamtbewertung des Skriptes ist die Summe aller Einzelbewertungen je Kriterium. Wenn das Endergebnis des Skriptes den in ihm definierten Schwellenwert erreicht oder übertrifft, dann wird der Wert des Beschreibungsfeldes auf der Seite der Lead-Details auf "Qualifiziert" gesetzt. Liegt die Bewertung unterhalb des Schwellenwertes, dann wird das Feld auf "Disqualifiziert" gesetzt.

Wenn Bewertungsergebnisse berechnet werden, gelten die folgenden Regeln:

- Ergebnisse einzelner Fragen werden auf die nächste einzelne Dezimalstelle gerundet.

- Das Gesamtbewertungsergebnis wird auf die nächste ganze Zahl gerundet.
- Die Rundungsregeln basieren auf den mathematischen Standardregeln, so dass ein Dezimalwert von weniger als 0,5 abgerundet wird, während ein Dezimalwert von 0,5 oder mehr aufgerundet wird.

## Erstellen von Bewertungsskripten

Um ein Bewertungsskript zu erstellen und seine Filter anzupassen, führen Sie die folgenden Schritte aus.

### Hinweis zu Beginn:

- Um dieses Verfahren durchführen zu können, muss Ihre Benutzerrolle die Berechtigungen "Zugriff auf Bewertungen verwalten" und "Inhalt verwalten" beinhalten.
- Passen Sie die Auswahllistenwerte und Felder, die Sie in den Bewertungskriterien verwenden möchten, bei Bedarf an. Beispielsweise können Sie benutzerdefinierte Felder zum Anzeigen der Informationen hinzufügen, die Sie bei dem Kundengespräch erfasst haben. Wenn Sie das Skript einrichten, können Sie die Antworten diesen benutzerdefinierten Feldern zuordnen.
- Bevor Sie mit dem Erstellen Ihrer Bewertungsskripte beginnen, finden Sie hierzu Informationen unter [Informationen zu Bewertungsskripten](#) (auf Seite 906).

Fügen Sie neue Felder unbedingt in das Seitenlayout für diesen Datensatz ein. Informationen dazu finden Sie in [Anpassen statischer Seitenlayouts](#) (siehe "[Anpassen von statischen Seitenlayouts](#)" auf Seite 187).

**HINWEIS:** Sie können die Komponenten der Bewertungsskripte nicht direkt in Oracle CRM On Demand übersetzen. Wenn Sie ein Bewertungsskript in mehreren Sprachen verwenden möchten, müssen Sie eine Version des Skripts in jeder Sprache erstellen.

Mit Bewertungsskriptfiltern können Sie das für eine Benutzerpräsentation bezüglich einer Aufgabe geeignete Skript basierend auf bestimmten Datensatzkriterien bestimmen. In der folgenden Prozedur wird beschrieben, wie Sie Bewertungsskriptfilter anpassen.

### *So passen Sie Bewertungsskriptfilter an (optional)*

- 1 Klicken Sie auf einer beliebigen Seite oben rechts auf den globalen Link "Admin".
- 2 Klicken Sie auf den Link "Anwendungsanpassung".
- 3 Klicken Sie unter "Datensatztypeinrichtung" auf "Bewertung".
- 4 Klicken Sie auf "Bewertungsfeldeinrichtung".
- 5 Klicken Sie auf "Bearbeiten" und bearbeiten Sie die Spalte "Anzeigename" für die Filter 1, 2, 3 und 4.
- 6 Klicken Sie für jedes Feld auf "Auswahlliste bearbeiten", und legen Sie die Werte für die Auswahlliste fest.

**TIPP:** Behalten Sie den Standardwert <Keine Werte> an erster Stelle der Auswahllistenoptionen bei, es sei denn, Ihre Mitarbeiter sollen in jedem Fall eine Option in der Auswahlliste auswählen.

- 7 Speichern Sie den Datensatz.

- 8 Um diese Felder auf den von Ihren Mitarbeitern verwendeten Datensatzseiten umzubenennen, wechseln Sie für jeden Datensatztyp, mit dem Sie Bewertungsskripte ausführen, in den jeweiligen Abschnitt für die Feldeinrichtung.

**HINWEIS:** Die für die Bewertungsfelder festgelegten Auswahllistenwerte werden in diesen Datensätzen angezeigt. Sie können jedoch den Anzeigenamen dieser Felder für jeden Datensatztyp anpassen.

### So erstellen Sie ein Bewertungsskript

- 1 Klicken Sie auf einer beliebigen Seite oben rechts auf den globalen Link "Admin".
- 2 Klicken Sie auf den Link "Content Management".
- 3 Klicken Sie auf den Link "Bewertungsskripte".
- 4 Klicken Sie auf der Seite "Bewertungsliste" auf "Neue Beurteilung".
- 5 Geben Sie auf der Seite "Bewertung bearbeiten" die erforderlichen Informationen ein.

In der folgenden Tabelle werden die Feldinformationen für Bewertungen beschrieben. Der Administrator kann Felder so hinzufügen, umbenennen oder löschen, dass sich die angezeigten Felder von denen in dieser Tabelle unterscheiden.

Feld	Beschreibung
Name	Auf 50 Zeichen begrenzt.  Verwenden Sie einen beschreibenden Namen, der den Zweck des Skripts enthält. Wenn Ihr Unternehmen verschiedene Sprachen verwendet, schließen Sie die Sprache in den Skriptnamen ein.
Typ	Legt den Datensatztyp fest, mit dem das Skript verknüpft ist. Die verfügbaren Optionen sind: Firmenumfrage, Aktivitätsbewertung, Geschäftsplanbewertung, Personenskript, Lead-Qualifikation, Verkaufsprojektbeurteilung, Serviceanfrage - Skript und Serviceanfrage - Umfrage.
Aktiv	Für Benutzer sind nur aktive Scripts verfügbar.
Filter 1, 2, 3, 4	Zeigt die Bezeichnung an, die Sie für die Bewertungskategorie festgelegt haben.
Grenzwertbewertung (1 bis 100)	Wird verwendet, um das Ergebnis der Skripte zu berechnen. Wenn die Bewertung des Skripts dem Grenzwert entspricht bzw. höher ist als der Grenzwert, ist das Ergebnis erreicht.
Dem Ergebnis zuzuordnendes Feld	Legt das Feld fest, in dem das Ergebnis des übergeordneten Datensatzes angezeigt werden soll.
Ergebniswert bei erreichtem Grenzwert	(Optional) Bestimmt den Wert, der bei erreichtem Ergebnis angezeigt wird. Wenn der Lead beispielsweise den Kriterien für Qualifizierung entspricht, kann dieses Feld den Wert <i>Qualifiziert</i> anzeigen.

Feld	Beschreibung
Ergebniswert, wenn Schwellenwert nicht erreicht wurde	(Optional) Legt den Wert fest, der bei nicht erreichtem Grenzwert angezeigt werden soll. Wenn der Lead beispielsweise nicht den Kriterien für Qualifizierung entspricht, kann dieses Feld den Wert <i>Zurückgewiesen</i> anzeigen.
Zu Ergebniswert zuzuordnendes Feld	(Optional) Bestimmt das Feld, in dem das Ergebnis im übergeordneten Datensatz angezeigt werden soll, wenn das Skript abgeschlossen ist.
Kommentarfeld entfernen	Aktivieren Sie dieses Kontrollkästchen, um die Funktion zum Hinzufügen von Kommentaren während einer Bewertung zu entfernen. Wenn dieses Kontrollkästchen deaktiviert ist, wird ein Kommentarfeld angezeigt, und Sie können während einer Bewertung einen Kommentar eingeben.
Antwortsteuerung	Legt die Steuerung fest, die für das Hinzufügen von Antworten für Bewertungskriterien verwendet wird. Es gibt folgende Optionen: Dropdown oder Optionsfeld

**HINWEIS:** Ein Bewertungsskript muss aktiv sein, und es muss mindestens ein Kriterium für das Skript definiert sein, damit es auf der Seite "Datensatzdetails" angezeigt wird.

- 6 Klicken Sie auf "Speichern".
- 7 Klicken Sie auf der Seite "Bewertungsdetails" im Abschnitt "Kriterien" auf "Neu" oder "Bearbeiten".
- 8 Geben Sie auf der Seite "Kriterien" die erforderlichen Informationen ein:

In der folgenden Tabelle werden die für die Kriterien auszufüllenden Felder beschrieben.

Feld	Beschreibung
Auftrag	Bestimmt die Abfolge der Fragen, die für den Benutzer angezeigt werden, wenn er die Bewertung durchführt.
Kriterienname	Ein kurzer und prägnanter Name für die Frage. Die Länge des Feldinhalts ist auf 20 Zeichen beschränkt.
Frage	Eine Frage, die vom Benutzer beantwortet wird. Die Länge des Feldinhalts ist auf 50 Zeichen beschränkt.
Gewichtung	Ein Prozentwert zwischen 0 und 100, mit dem die Wichtigkeit der Frage angegeben wird.  Die Summe der Gewichtungen aller Fragen muss 100 ergeben.
Antwortzuordnung zu Feld	Legen Sie ein Feld des übergeordneten Datensatzes für die Zuordnung der Antwort zu der Frage im Feld "Frage" fest. Durch die Zuordnung von Antworten zum übergeordneten Datensatz werden die Werte für die Integration sowie für Berichte und Listen verfügbar.

- 9 Klicken Sie auf der Seite "Bewertungsdetails" auf jeden Kriteriennamen und klicken Sie dann im Abschnitt "Antworten" auf die Schaltfläche "Neu" oder "Bearbeiten".



**10** Geben Sie auf sämtlichen Antwortseiten die erforderlichen Informationen ein:

Feld	Beschreibung
Auftrag	Bestimmt die Abfolge der Antworten, die für den Benutzer angezeigt werden, wenn der Benutzer die Bewertung ausführt.
Antwort	Geben Sie eine gültige Antwort ein, die der Benutzer für die Frage auswählen kann. Die Antwort ist auf 30 Zeichen begrenzt.
Bewertung	Die Zahl der Punkte, die mit der Antwort verknüpft sind.  Die Bewertung der gewählten Antwort wird mit der Gewichtung der entsprechenden Frage multipliziert, um die Gesamtbewertung für die Beantwortung dieser Frage zu ermitteln.

**11** Speichern Sie die Änderungen.

**HINWEIS:** Für jede Benutzerrolle, die mit Bewertungsskripten verwendet wird, müssen Sie die Benutzerrolle so konfigurieren, dass Zugriff auf Bewertungsskripte möglich ist. Weitere Informationen zu den Einstellungen, die für die Benutzerrolle erforderlich sind, finden Sie unter [Informationen zu Bewertungsskripten](#) (auf Seite 906).

**TIPP:** Vergewissern Sie sich, dass jede Rolle über ein Seitenlayout mit den von Ihnen für die Bewertung hinzugefügten Feldern verfügt.

## Anwendungsplug-ins

Dieses Thema enthält Informationen zum Verwalten von Anwendungsplug-ins. Ihr Unternehmensadministrator muss alle Plug-ins aktivieren, die für Sie verfügbar sein sollen. Wenn die Überschrift "Anwendungsplug-in" auf der Seite "Administration" nicht angezeigt wird, wurden keine Plug-ins aktiviert.

- Informationen zum Konfigurieren von Oracle Social Engagement and Monitoring finden Sie unter [Konfigurieren von Oracle Social Engagement and Monitoring](#) (auf Seite 913).
- Informationen zum Konfigurieren von Oracle Social Network finden Sie unter [Konfigurieren der Integrationseinstellungen für Oracle Social Network](#) (auf Seite 915).
- Informationen zum Konfigurieren von Oracle Eloqua Engage finden Sie unter [Konfigurieren der E-Mail-Übermittlung mit Oracle Eloqua Engage](#) (auf Seite 916).

## Konfigurieren von Oracle Social Engagement and Monitoring

Bevor Sie Oracle Social Engagement and Monitoring verwenden können, müssen Sie zunächst die Funktion konfigurieren, mit der Oracle CRM On Demand Personen- oder Serviceanfragedatensätze erstellen kann, die auf Social Monitoring basieren.

**Hinweis:** Damit Sie Oracle Social Engagement and Monitoring konfigurieren können, muss Ihre Rolle die Berechtigung "Zugriff auf Social Engagement & Monitoring verwalten" enthalten. Damit Sie Oracle Social

Engagement and Monitoring verwenden können, muss Ihre Rolle die Berechtigung "Social Engagement & Monitoring-Integration" enthalten.

### **So konfigurieren Sie den Oracle Social Engagement and Monitoring-Datensatzzugriff:**

- 1 Navigieren Sie zu "Admin", "Oracle Social Engagement and Monitoring".
- 2 Aktivieren Sie die Kontrollkästchen für Personen- und Serviceanfragen, und klicken Sie auf "Speichern".

Um die Funktionen für Serviceanfragen zu aktivieren, muss Ihr Unternehmensadministrator die Oracle Social Engagement and Monitoring-Felder dem Seitenlayout der Serviceanfrage für Ihre Rolle hinzufügen. Weitere Informationen finden Sie unter [Anpassen von statischen Seitenlayouts](#) (auf Seite 187).

## Integrieren von Oracle Social Network in Oracle CRM On Demand

Wenn Ihr Unternehmen Oracle Social Network verwendet, können Sie Oracle Social Network in Oracle CRM On Demand integrieren. Nach der Integration von Oracle Social Network in Oracle CRM On Demand können Benutzer in Ihrem Unternehmen Informationen aus Datensätzen in Oracle CRM On Demand als Social Objects in Oracle Social Network teilen.

**HINWEIS:** Benutzer in Oracle Social Network, die keine Benutzer in Oracle CRM On Demand sind, können über Oracle CRM On Demand auf das Social Object für einen geteilten Datensatz zugreifen, wenn ein anderer Benutzer sie in Oracle Social Network dem Social Object hinzufügt. Ebenso können Benutzer in Oracle CRM On Demand, die keinen Zugriff auf einen bestimmten Datensatz in Oracle CRM On Demand haben, in Oracle Social Network auf das Social Object für diesen Datensatz zugreifen, wenn ein anderer Benutzer sie in Oracle Social Network dem Social Object hinzufügt.

Gehen Sie wie folgt vor, um Oracle Social Network in Oracle CRM On Demand zu integrieren:

- 1 Wenden Sie sich an Oracle CRM On Demand Customer Care, und bitten Sie um Erteilung der Berechtigung "Oracle Social Network-Integration verwalten" für die Rolle des Unternehmensadministrators.  
  
Wenn die Berechtigung "Oracle Social Network-Integration verwalten" durch Oracle CRM On Demand Customer Care erteilt wurde, steht der Link für Oracle Social Network in Oracle CRM On Demand auf der Admin-Homepage im Abschnitt "Anwendungsplug-ins" zur Verfügung.
- 2 Konfigurieren Sie in Oracle CRM On Demand die Integrationseinstellungen für Oracle Social Network, wie unter [Konfigurieren der Integrationseinstellungen für Oracle Social Network](#) (auf Seite 915) beschrieben.
- 3 Konfigurieren Sie die Seitenlayouts und Benutzerrollen wie folgt, damit Benutzer die Oracle Social Network-Integration verwenden können:
  - Fügen Sie den Abschnitt "Social" für zugehörige Informationen den entsprechenden Seitenlayouts für die Datensatztypen hinzu.
  - Erteilen Sie die Berechtigung "Oracle Social Network-Integration", und machen Sie die Internetregisterkarte "Social" nach Bedarf für die Benutzerrollen verfügbar.

**HINWEIS:** Benutzern, die ein Seitenlayout personalisiert haben, dem Sie den Abschnitt "Social" für zugehörige Informationen hinzufügen, wird der Abschnitt "Social" in ihrem Seitenlayout

standardmäßig nicht angezeigt. Informationen zur Interaktionsweise von personalisierten Seitenlayouts mit Seitenlayouts für Rollen finden Sie im Kapitel [Interaktionsweise von Layouts für personalisierte zugehörige Informationen und Seitenlayouts für Rollen](#) (auf Seite 245). Informationen zum Zurücksetzen von Seitenlayouts auf das Standardlayout finden Sie unter [Zurücksetzen von personalisierten Seitenlayouts](#) (auf Seite 382).

Weitere Informationen zum Integrieren von Oracle Social Network mit Oracle CRM On Demand finden Sie unter 1802518.1 (Artikel-ID) auf My Oracle Support.

### Verwandte Themen

Weitere Informationen finden Sie unter folgenden Themen:

- [Anpassen von statischen Seitenlayouts](#) (auf Seite 187)
- [Hinzufügen von Rollen](#) (auf Seite 352)

## Konfigurieren der Integrationseinstellungen für Oracle Social Network

In diesem Thema wird beschrieben, wie die Einstellungen zum Integrieren von Oracle Social Network in Oracle CRM On Demand konfiguriert werden. Im Rahmen der Konfiguration müssen Sie die Datensatztypen angeben, die in Oracle Social Network geteilt werden können. Die folgenden Datensatztypen in Oracle CRM On Demand können als Social Objects in Oracle Social Network geteilt werden:

- Firma
- Verkaufsprojekt
- Serviceanfrage

Sie können einen oder mehrere dieser Datensatztypen zum Teilen in Oracle Social Network verfügbar machen.

Sie müssen auch angeben, welche Felder jedes Datensatztyps an Oracle Social Network übergeben werden. Für jeden Datensatztyp können Sie maximal 10 Felder für den Datensatz in Oracle Social Network auswählen und die Reihenfolge angeben, in der die Felder angezeigt werden.

**HINWEIS:** Wenn ein Datensatz in Oracle Social Network geteilt wird, wird in Oracle Social Network in der Überschrift des Social Objects ein Titel für den Datensatz angezeigt. Der in Oracle Social Network im Social Object angezeigte Titel entspricht dem Titel des Datensatzes auf der Detailseite in Oracle CRM On Demand. Der Titel zählt nicht als eines der 10 Felder, die für die Anzeige in Oracle Social Network ausgewählt werden können.

Führen Sie die folgenden Schritte aus, um die Integrationseinstellungen für Oracle Social Network zu konfigurieren. Bei dieser Aufgabe handelt es sich um einen Schritt in [Integrieren von Oracle Social Network in Oracle CRM On Demand](#) (auf Seite 914).

**Hinweis zu Beginn.** Um die folgenden Schritte ausführen zu können, muss Ihre Benutzerrolle die Berechtigung "Oracle Social Network-Integration verwalten" enthalten. Darüber hinaus benötigen Sie folgende Informationen:

- Die URL der Oracle Social Network-Instanz Ihres Unternehmens

- Eine Benutzer-ID und ein Kennwort für die Integration von Oracle Social Network

### **So konfigurieren Sie die Integrationseinstellungen für Oracle Social Network**

- 1 Klicken Sie auf einer beliebigen Seite oben rechts auf den globalen Link "Admin".
- 2 Klicken Sie im Abschnitt "Anwendungsplug-ins" auf "Oracle Social Network", um den Oracle Social Network-Administrationsassistenten zu öffnen.
- 3 Geben Sie im Oracle Social Network-Administrationsassistenten in Schritt 1, "Allgemeine Konfiguration", folgende Informationen ein:
  - Die URL der Oracle Social Network-Instanz Ihres Unternehmens
  - Die Benutzer-ID für die Integration von Oracle Social Network
  - Das Kennwort für die Integration von Oracle Social Network
- 4 Gehen Sie in Schritt 2, "Zugriff auf Datensatztyp", für jeden Datensatztyp, den Benutzer in Oracle Social Network teilen können sollen, wie folgt vor:
  - a Aktivieren Sie das Kontrollkästchen "In OSN aktivieren?".
  - b Klicken Sie für den Datensatztyp auf "Felddefinition", und verschieben Sie die Felder, die in Oracle Social Network im Social Object angezeigt werden sollen, von der Liste "Verfügbare Felder" in die Liste "Ausgewählte Felder". Sie können bis zu 10 Felder auswählen.
  - c Klicken Sie in der Liste "Ausgewählte Felder" auf die Auf- oder Abwärtspfeile, um die Anzeigereihenfolge der Felder im Social Object in Oracle Social Network zu ändern.

Die Felder werden im Social Object in Oracle Social Network in zwei Spalten angezeigt. Das erste Feld in der Liste "Ausgewählte Felder" wird oben links im Social Object, das zweite Feld oben rechts, das dritte Feld unterhalb des ersten Feldes angezeigt usw.
- 5 Wenn Sie den Zugriff für die Datensatztypen und alle Felder für jeden Datensatztyp eingerichtet haben, klicken Sie auf "Fertig stellen", um Ihre Änderungen zu speichern.

**HINWEIS:** Nachdem Sie die Integrationseinstellungen für Oracle Social Network konfiguriert haben, steht der Abschnitt "Social" für zugehörige Informationen für alle Datensatztypen zur Verfügung, die Sie für die Integration von Oracle Social Network aktiviert haben. Sie können den Abschnitt "Social" den entsprechenden Seitenlayouts für die Datensatztypen nach Bedarf hinzufügen. Der Abschnitt "Social" wird standardmäßig keinem Seitenlayout hinzugefügt.

## **Konfigurieren der E-Mail-Übermittlung mit Oracle Eloqua Engage**

Sie können Oracle CRM On Demand mit Oracle Eloqua Marketing Cloud Service und dem dazugehörigen Add-on-Produkt Oracle Eloqua Engage für das Versenden von Marketing-E-Mails an Kundenpersonen und Leads konfigurieren. Nach der Durchführung dieser Konfiguration können Benutzer von Oracle CRM On Demand diese E-Mails aus einer für ihre Kundenpersonen entworfenen E-Mail-Vorlage erstellen. Diese Benutzer können

die E-Mails dann über eine Detailseite an einzelne Personen oder Leads oder, wenn Sie die Einstellung "Versenden von Engage-E-Mails aus Listen zulassen" konfiguriert haben, über eine Listenseite an eine Liste von Personen oder Leads versenden. Alle versendeten E-Mails werden protokolliert. Aktivitäten wie das Öffnen und Senden von E-Mails sowie Click-Throughs werden in Oracle Eloqua Engage verfolgt. Informationen zu Oracle Eloqua Engage finden Sie unter [Oracle Eloqua Marketing Cloud Service-Website](http://www.oracle.com/us/corporate/features/marketing-automation/index.html) <http://www.oracle.com/us/corporate/features/marketing-automation/index.html>. Informationen zum Senden von E-Mails finden Sie unter Senden von Marketing-E-Mails mit Oracle Eloqua Engage.

**HINWEIS:** Ihr Unternehmen muss die erforderlichen Lizenzen erwerben, um Oracle Eloqua Marketing Cloud Service und Oracle Eloqua Engage verwenden zu können. Oracle Eloqua Marketing Cloud Service und Oracle Eloqua Engage sind zwei Produkte von Oracle CRM On Demand, für die separate Lizenzen vergeben werden.

**Hinweis zu Beginn.** Sie benötigen Zugriff auf eine Instanz von Oracle Eloqua Marketing Cloud Service und Oracle Eloqua Engage, die Sie für Ihr Unternehmen einrichten können. Darüber hinaus muss Ihre Benutzerrolle die folgenden Berechtigungen enthalten:

- Oracle Eloqua Marketing Cloud Service-Integration
- Oracle Eloqua Marketing Cloud Service-Integration verwalten

Wenn diese Berechtigungen für die Rolle des Administrators nicht erteilt sind, wenden Sie sich an Oracle CRM On Demand Customer Care.

### So konfigurieren Sie die E-Mail-Übermittlung mit Oracle Eloqua Engage

- 1 Klicken Sie auf einer beliebigen Seite oben rechts auf den globalen Link "Admin".
- 2 Klicken Sie im Abschnitt "Anwendungsplug-in" auf den Link "Oracle Eloqua Marketing Cloud Service".

**HINWEIS:** Wenn Ihre Rolle nicht die Berechtigung "Oracle Eloqua Marketing Cloud Service-Integration verwalten" beinhaltet, ist der Oracle Eloqua Marketing Cloud Service-Link nicht auf der Admin-Homepage verfügbar.

- 3 Konfigurieren Sie auf der Seite "Oracle Eloqua Marketing Cloud Service-Administration" in den Engage-Optionen nach Bedarf die folgenden Kontrollkästchen und Felder.

Feld	Beschreibung
Engage-URL	Die URL für Ihre Instanz von Oracle Eloqua Marketing Cloud Service und Oracle Eloqua Engage. Beispiel:  https://secure.eloqua.com  Sie erhalten diese URL während der Implementierung von Oracle Eloqua Marketing Cloud Service.
Versenden von Engage-E-Mails aus Listen zulassen	Aktivieren Sie dieses Kontrollkästchen, wenn Oracle CRM On Demand mithilfe von Oracle Eloqua Engage E-Mails an eine Liste mit Kundenpersonen versenden soll.

- 4 Klicken Sie auf "Speichern".

## Verwandte Themen

Zugehörige Informationen zu Marketing-E-Mails finden Sie in den folgenden Abschnitten:

- Senden von Marketing-E-Mails mit Oracle Eloqua Engage
- [Oracle Eloqua Marketing Cloud Service-Website](http://www.oracle.com/us/corporate/features/marketing-automation/index.html) <http://www.oracle.com/us/corporate/features/marketing-automation/index.html>

## Life Sciences Management

Über den globalen Link "Admin" und den Abschnitt "Life Sciences Management" auf der Admin-Homepage können Sie die folgenden Aufgaben ausführen:

- Besuchsvorlagen verwalten und löschen. Weitere Informationen hierzu finden Sie unter [Verwalten von Besuchsvorlagen](#) (auf Seite 918).
- Einstellungen für Oracle CRM On Demand Life Sciences Edition einrichten. Weitere Informationen finden Sie unter [Festlegen von Life Sciences-Einstellungen](#) (auf Seite 922).
- Festlegen, an welche Personen Muster abgegeben werden. Weitere Informationen hierzu finden Sie unter [Autorisieren von Personen für den Empfang von Mustern](#) (auf Seite 926).
- Die automatische Weiterleitung von Mustertransaktionen mit Workflows einrichten. Weitere Informationen finden Sie unter [Einrichten der automatischen Weiterleitung von Mustertransaktionen](#) (auf Seite 928).

## Verwalten von Besuchsvorlagen

Sie können Besuchsvorlagen verwalten, wenn Ihre Benutzerrolle die entsprechende Zugriffsebene für den Datensatztyp "Besuchsvorlage" enthält (entweder "Standard" oder "Verantwortlicher"). Sie können die Details und Positionen, die an eine Besuchsvorlage angehängt sind, auf der Seite "Besuchsvorlagen verwalten" überprüfen, bearbeiten und aktualisieren. Nach der Bearbeitung kann die überarbeitete Besuchsvorlage nach Bedarf angewendet werden und entweder als öffentliche oder private Vorlage gespeichert werden.

## Beschränkungen, die für Besuchsvorlagen gelten

Wenn Sie Besuchsvorlagen verwenden, beachten Sie die folgenden Beschränkungen:

- Oracle CRM On Demand unterstützt keine Filterung von Produktzuordnungen für Besuchsvorlagen. Wenn Sie die Zuordnungsfilerung über die Einstellung "Filtern der Produktwahl nach Zuteilung des Vertriebsmitarbeiters aktivieren" aktivieren, werden die Regeln für die Zuordnungsfilerung für alle gespeicherten Besuchsvorlagen nicht berücksichtigt. Wenn diese Vorlagen von Vertriebsmitarbeitern verwendet werden, sind diese nicht auf den Zugriff der zugeordneten Produkte beschränkt, wenn sie die Abschnitte mit besuchsbezogenen Informationen wie "Besprochene Produkte", "Abgegebene Werbeartikel" oder "Abgegebene Muster" verwenden.
- Besuchsvorlagen bieten keine Unterstützung für das Filtern von Musterzuordnungen für den Abschnitt mit Informationen zu abgegebenen Mustern auf einer Seite mit Besuchsdetails. Beispielsweise zeigt die Produktauswahl für "Abgegebene Muster" nur die dem Benutzer zugeordneten Produkte mit dem Typ "Muster" und dem Zuordnungstyp "Musterzuteilung" an. Wenn diese Besuchsinformationen jedoch als

Besuchsvorlage gespeichert werden, zeigt die Produktauswahl für "Abgegebene Muster" alle Produkte des Typs "Muster und Werbemittelauftrag" und der Zuordnungstypen "Musterzuteilung" und "Werbemittelzuteilung" an.

- Auf einer Seite "Besuchsvorlagendetails" können Sie keinen vorhandenen Datensatz "Besprochene Produkte" über den Produktlink im Abschnitt mit zugehörigen Informationen zu besprochenen Produkten bearbeiten, denn beim Klicken auf den Produktlink für die Direktbearbeitung wird eine Ausnahme ausgelöst. Um einen vorhandenen Datensatz "Besprochene Produkte" über eine Seite "Besuchsvorlagendetails" zu bearbeiten, klicken Sie auf die Schaltfläche "Bearbeiten" für den Datensatz anstatt den Produktlink für den Datensatz zu verwenden.
- Die Produktsperrrregeln gelten nicht für Besuchsvorlagen. Weitere Informationen finden Sie im Abschnitt Informationen zum Sperren von Produkten und Besuchsvorlagen.

**HINWEIS:** Sie können keine Duplikate von Besuchsvorlagen erstellen. Jede Besuchsvorlage muss eindeutig sein.

### **So verwalten Sie Besuchsvorlagen**

1 Klicken Sie auf einer beliebigen Seite oben rechts auf den globalen Link "Admin".

2 Klicken Sie auf den Link "Besuchsvorlagenverwaltung".

3 Führen Sie auf der Seite "Besuchsvorlagen verwalten" folgende Funktionen aus:

- Um die Besuchsvorlage anzuzeigen, klicken Sie auf den Link in der Spalte "Betreff".
- Um die Besuchsvorlage zu löschen, klicken Sie auf in der entsprechenden Zeile auf "Löschen".
- Klicken Sie zum Bearbeiten der Details einer Besuchsvorlage in der entsprechenden Zeile auf "Bearbeiten".

Informationen zu den Feldern auf der Seite "Besuch bearbeiten" finden Sie unter Verfolgen von Besuchen (Vertriebsbesuchen) bei Kunden.

- Klicken Sie zum Bearbeiten einer Besuchsvorlagenposition auf den Link in der Spalte "Thema", gehen Sie zum entsprechenden Abschnitt auf der Seite "Besuchsvorlagendetails", und klicken Sie dann auf "Bearbeiten" neben der entsprechenden Position.
- Klicken Sie zum Löschen einer Besuchsvorlagenposition auf den Link in der Spalte "Thema", gehen Sie zum entsprechenden Abschnitt auf der Seite "Besuchsvorlagendetails", und klicken Sie dann auf "Löschen" neben der entsprechenden Position.
- Klicken Sie zum Hinzufügen einer neuen Position zur Besuchsvorlage auf den Link in der Spalte "Thema".

Weitere Informationen zum Hinzufügen von Positionen zu einer Besuchsvorlage finden Sie in den folgenden Aufgaben.

- Überarbeitete Besuchsvorlagen können in der gewohnten Weise angewendet werden und entweder als öffentliche oder als private Vorlagen gespeichert werden, wie in den folgenden Aufgaben im Abschnitt Verfolgen von Besuchen (Vertriebsbesuchen) bei Kunden beschrieben:
  - So verfolgen Sie einen Besuch (Vertriebsbesuch) bei einem Kunden
  - So speichern Sie die Besuchsinformationen als Vorlage

- 4 Klicken Sie auf der Seite "Besuchsvorlagen verwalten" auf die Schaltfläche "Menü".

In der folgenden Tabelle wird erläutert, welche Aktionen über die Schaltfläche "Menü" auf dieser Seite durchgeführt werden können.

Aktion	Vorgehensweise
Batch-Buchzuweisung	Klicken Sie in der Titelleiste "Besuchsvorlagen verwalten" auf "Menü", und wählen Sie "Batch-Buchzuweisung". Führen Sie die unter <a href="#">Zuweisen von Datensätzen zu Büchern</a> (auf Seite 431) beschriebenen Schritte durch.
Liste verfeinern	Klicken Sie in der Titelleiste "Besuchsvorlagen verwalten" auf "Menü", und wählen Sie die Option "Liste verfeinern". Führen Sie die unter Erstellen und Optimieren von Listen beschriebenen Schritte durch.
Liste speichern	Klicken Sie in der Titelleiste von "Besuchsvorlagen verwalten" auf "Menü", und wählen Sie "Liste speichern".
Listenfilter anzeigen	Klicken Sie in der Titelleiste "Besuchsvorlagen verwalten" auf "Menü", und wählen Sie die Option "Listenfilter anzeigen". Führen Sie die auf der Seite "Liste anzeigen" beschriebenen Schritte durch.
Listen verwalten	Klicken Sie in der Titelleiste "Besuchsvorlagen verwalten" auf "Menü", und wählen Sie die Option "Listen verwalten". Führen Sie die unter Die Seite "Listen verwalten" beschriebenen Schritte für die erforderliche Aufgabe durch.
Neue Listen erstellen	Klicken Sie in der Titelleiste "Besuchsvorlagen verwalten" auf "Menü", und wählen Sie "Neue Liste erstellen". Führen Sie die unter Erstellen und Optimieren von Listen beschriebenen Schritte durch.

Im folgenden Verfahren wird erläutert, wie Informationen zu besprochenen Produkten mit einem Besuchsvorlagendatensatz verknüpft werden.

### ***So verknüpfen Sie Informationen zu besprochenen Produkten mit einem Besuchsvorlagendatensatz***

- 1 Blättern Sie auf der Seite "Besuchsvorlagendetails" mit der Bildlaufleiste zum Abschnitt "Besprochene Produkte", und klicken Sie auf "Neu".

**HINWEIS:** Wenn der Abschnitt "Besprochene Produkte" auf der Seite "Besuchsvorlagendetails" nicht angezeigt wird, klicken Sie auf den Link "Layout bearbeiten" oben rechts auf der Seite, und fügen Sie den Abschnitt "Besprochene Produkte" zu Ihrem Seitenlayout hinzu. Ist der Abschnitt nicht zum Hinzufügen zum Seitenlayout verfügbar, wenden Sie sich an Ihren Unternehmensadministrator.

- 2 Geben Sie auf der Seite "Besprochene Produkte bearbeiten" die erforderlichen Informationen ein.

Weitere Informationen zu den Feldern auf der Seite "Besprochene Produkte bearbeiten" finden Sie in der folgenden Aufgabe unter Verfolgen von Besuchen (Vertriebsbesuchen) bei Kunden: So verknüpfen Sie Informationen zu besprochenen Produkten mit einem Besuchsvorlagendatensatz.

- 3 Speichern Sie den Datensatz.

Wiederholen Sie gegebenenfalls diese Schritte, um weitere Positionen besprochener Produkte zum Besuchsvorlagendatensatz hinzuzufügen



Im folgenden Verfahren wird erläutert, wie Informationen zu abgegebenen Mustern mit einem Besuchsvorlagendatensatz verknüpft werden.

### ***So verknüpfen Sie Informationen zu abgegebenen Mustern mit einem Besuchsvorlagendatensatz***

- 1 Blättern Sie auf der Seite "Besuchsvorlagendetails" mit der Bildlaufleiste zum Abschnitt "Abgegebene Muster", und klicken Sie auf "Neu".

**HINWEIS:** Wenn der Abschnitt "Abgegebene Muster" auf der Seite "Besuchsvorlagendetails" nicht angezeigt wird, klicken Sie auf den Link "Layout bearbeiten" oben rechts auf der Seite, und fügen Sie den Abschnitt "Abgegebene Muster" zu Ihrem Seitenlayout hinzu. Ist der Abschnitt nicht zum Hinzufügen zum Seitenlayout verfügbar, wenden Sie sich an Ihren Unternehmensadministrator.

- 2 Geben Sie auf der Seite "Abgegebene Muster bearbeiten" die erforderlichen Informationen ein.

Weitere Informationen zu den Feldern auf der Seite "Abgegebene Muster bearbeiten" finden Sie in der folgenden Aufgabe unter Verfolgen von Besuchen (Vertriebsbesuchen) bei Kunden: So verknüpfen Sie Informationen zu abgegebenen Mustern mit einem Besuchsvorlagendatensatz.

- 3 Speichern Sie den Datensatz.

Wiederholen Sie gegebenenfalls diese Schritte, um weitere Positionen abgegebener Muster zum Besuchsvorlagendatensatz hinzuzufügen. Weitere Informationen über abgegebene Muster finden Sie unter Abgeben von Mustern während eines Besuchs.

Im folgenden Verfahren wird erläutert, wie Werbeartikel, Schulungsartikel oder andere Marketingartikel mit einem Besuchsvorlagendatensatz verknüpft werden.

### ***So verknüpfen Sie Werbeartikel, Schulungsartikel oder andere Marketingartikel mit einem Besuchsvorlagendatensatz***

- 1 Blättern Sie auf der Seite "Besuchsvorlagendetails" mit der Bildlaufleiste zum Abschnitt "Werbeartikel", und klicken Sie auf "Neu".

**HINWEIS:** Wenn der Abschnitt "Werbeartikel" auf der Seite "Besuchsvorlagendetails" nicht angezeigt wird, klicken Sie auf den Link "Layout bearbeiten" oben rechts auf der Seite, und fügen Sie den Abschnitt "Werbeartikel" zu Ihrem Seitenlayout hinzu. Ist der Abschnitt nicht zum Hinzufügen zum Seitenlayout verfügbar, wenden Sie sich an Ihren Unternehmensadministrator.

- 2 Geben Sie auf der Seite "Abgegebenen Werbeartikel bearbeiten" die erforderlichen Informationen ein.

Weitere Informationen zu den Feldern auf der Seite "Abgegebenen Werbeartikel bearbeiten" finden Sie in der folgenden Aufgabe unter Verfolgen von Besuchen (Vertriebsbesuchen) bei Kunden: So verknüpfen Sie Werbeartikel, Schulungsartikel oder andere Marketingartikel mit einem Besuchsvorlagendatensatz.

- 3 Speichern Sie den Datensatz.

Wiederholen Sie gegebenenfalls diese Schritte, um weitere Werbeartikelpositionen zum Besuchsvorlagendatensatz hinzuzufügen.

Im folgenden Verfahren wird erläutert, wie Informationen zu Büchern mit einem Besuchsvorlagendatensatz verknüpft werden.

### **So verknüpfen Sie Informationen zu Büchern mit einem Besuchsvorlagendatensatz**

- 1 Blättern Sie auf der Seite "Besuchsvorlagendetails" mit der Bildlaufleiste zum Abschnitt "Bücher", und klicken Sie auf "Neu".

**HINWEIS:** Wenn der Abschnitt "Bücher" auf der Seite "Besuchsvorlagendetails" nicht angezeigt wird, klicken Sie auf den Link "Layout bearbeiten" oben rechts auf der Seite, und fügen Sie den Abschnitt "Bücher" zu Ihrem Seitenlayout hinzu. Ist der Abschnitt nicht zum Hinzufügen zum Seitenlayout verfügbar, wenden Sie sich an Ihren Unternehmensadministrator.

- 2 Geben Sie auf der Seite "Bücher" die erforderlichen Informationen ein.

Weitere Informationen zu den Feldern auf der Seite "Bücher bearbeiten" finden Sie unter [Buchfelder](#) (auf Seite 434).

- 3 Speichern Sie den Datensatz.

Wiederholen Sie gegebenenfalls diese Schritte, um weitere Buchpositionen zum Besuchsvorlagendatensatz hinzuzufügen.

## Festlegen von Life Sciences-Einstellungen

Als Administrator können Sie auf der Seite "Life Sciences-Einstellungen" die folgenden Einstellungen für Oracle CRM On Demand Life Sciences Edition festlegen:

- Life Sciences-Einstellungen:
  - Besuchsaktivitätshistorie generieren
  - Weiterleitung von zukünftigen Besuchen und Mustertransaktionen zulassen
- Mustereinstellungen definieren:
  - Häufigkeit möglicher Musterabgaben für Person
  - Filtern der Produktwahl nach Zuteilung des Vertriebsmitarbeiters aktivieren
  - Validierung der staatlichen Zulassung für Person aktivieren
  - Signaturvalidierung aktivieren

Sie können die Life Sciences-Einstellungen aktualisieren, indem Sie auf der Seite "Life Sciences-Einstellungen" auf "Bearbeiten" klicken und die Aktualisierungen speichern oder indem Sie einzelne Einstellungen mit der Inline-Bearbeitung aktualisieren.

**Hinweis zu Beginn:** Ihre Rolle muss die Berechtigung "Zugriff auf Pharmazeutika verwalten" enthalten, um Einstellungen für Oracle CRM On Demand Life Sciences Edition festlegen zu können.

**So legen Sie Einstellungen für Oracle CRM On Demand Life Sciences Edition fest:**

1 Navigieren Sie zur Administrationsseite für Life Sciences-Einstellungen, indem Sie auf "Admin", "Sonstige Life Sciences-Einstellungen" (im Abschnitt "Life Sciences Management"), "Life Sciences-Einstellungen" klicken.

2 Legen Sie die folgenden Einstellungen je nach Bedarf fest:

Im Abschnitt "Life Sciences-Einstellungen":

■ **Besuchsaktivitätshistorie generieren**

Wählen Sie diese Einstellung, um die Interaktionshistoriendaten der Besuchsaktivität zu generieren, die in der Anwendung Oracle CRM On Demand Disconnected Mobile Sales verwendet und angezeigt werden sollen.

**HINWEIS:** Wählen Sie diese Einstellung nur, wenn Sie ein lizenzierter Benutzer der Anwendung Oracle CRM On Demand Disconnected Mobile Sales sind.

■ **Weiterleitung von zukünftigen Besuchen und Mustertransaktionen zulassen**

Verwenden Sie diese Einstellung, um Benutzern die Weiterleitung von Besuchen und Mustertransaktionen zu erlauben, deren Datum in der Zukunft liegt.

**HINWEIS:** Wählen Sie diese Einstellung nur, wenn Sie ein lizenzierter Benutzer der Anwendung Oracle CRM On Demand Disconnected Mobile Sales sind.

Im Abschnitt "Mustereinstellungen definieren":

■ **Häufigkeit möglicher Musterabgaben für Person**

Weitere Informationen zum Festlegen dieser Einstellung finden Sie unter [Festlegen der maximalen Häufigkeit möglicher Musterabgaben für Personen ohne gültige staatliche Zulassung](#) (auf Seite 924).

■ **Filtern der Produktwahl nach Zuteilung des Vertriebsmitarbeiters aktivieren**

Weitere Informationen zum Festlegen dieser Einstellung finden Sie unter [Einrichten von Auswahllistenfiltern anhand der Zuteilungsdatensätze für einen Vertriebsmitarbeiter](#) (auf Seite 925).

■ **Validierung der staatlichen Zulassung für Person aktivieren**

Wählen Sie diese Einstellung aus, um die Gültigkeit der staatlichen Zulassung einer Person bei allen Besuchen, bei denen eine Adresse in den USA involviert ist, in Oracle CRM On Demand prüfen zu lassen, wenn ein Pharmavertriebsmitarbeiter Produktmuster zur Abgabe an einen Arzt oder einen anderen Mitarbeiter im Gesundheitswesen verschickt. Wenn diese Einstellung aktiviert ist, wird in Oracle CRM On Demand Folgendes validiert:

- Der in der Adresse für den Besuch angegebene Bundesstaat ist derselbe wie der in der staatlichen Zulassung der Person angegebene Staat.
- Das Datum des Besuchs liegt innerhalb des Zeitraums, in dem die staatliche Zulassung aktiv ist, d.h., die staatliche Zulassung darf nicht vor dem Datum des Besuchs ablaufen. Wenn auf der staatlichen Zulassung der Person kein Datum angegeben ist, wird in Oracle CRM On Demand angenommen, dass die staatliche Zulassung aktiv und gültig ist.

Diese Validierungsprüfungen gelten nur für Abgaben von Produktmustern und nicht für andere verwandte Aktivitäten wie das detaillierte Vorstellen von Produkten oder das Abgeben von

Werbeartikeln. Sie gelten außerdem für alle Besuchsarten: Firmenbesuche, Teilnehmerbesuche und Personenbesuche. Wenn in Oracle CRM On Demand festgestellt wird, dass die staatliche Zulassung ungültig ist, wird in Oracle CRM On Demand eine Fehlermeldung ausgegeben, und das Abgeben des Musters wird verhindert. Um mit der Abgabe des Musters fortzufahren, muss der Vertriebsmitarbeiter dem Besuch eine gültige staatliche medizinische Zulassung hinzufügen.

- **Signaturvalidierung aktivieren**

Wählen Sie diese Einstellung aus, damit in Oracle CRM On Demand geprüft wird, ob eine Signatur vorhanden ist, wenn ein Vertriebsmitarbeiter während eines Kundenbesuchs versucht, mit der Schaltfläche "Weiterleiten" auf der Seite "Besuchsdetails" Produktmuster abzugeben. Wenn dem Besuch keine Signatur zugeordnet ist und der Wert für "Menge" auf der Seite "Besuchsdetails" in den Abschnitten für zugehörige Informationen "Verfügbare Muster für Abgabe" oder "Abgegebene Muster" ein positiver Wert ist, wird in Oracle CRM On Demand eine Fehlermeldung angezeigt, und die Besuchsverarbeitung wird nicht fortgesetzt, wenn der Vertriebsmitarbeiter den Besuch weiterleitet. Um die Besuchsverarbeitung fortzusetzen und dem Vertriebsmitarbeiter zu erlauben, die Produktmuster abzugeben, muss der Vertriebsmitarbeiter eine Signatur für die Person zum Besuchsdatensatz hinzufügen, bevor der Besuch erneut weitergeleitet wird.

## Festlegen der maximalen Häufigkeit möglicher Musterabgaben für Personen ohne gültige staatliche Zulassung

Administratoren können die maximale Häufigkeit möglicher Musterabgaben für Personen ohne gültige staatliche Zulassung festlegen. Diese Einstellung wird auf der globalen Ebene festgelegt und wird in der gesamten Organisation angewendet. Mit der Konfiguration dieser Einstellung wird Folgendes sichergestellt:

- Vertriebsmitarbeiter im Außendienst können die angegebene Häufigkeit der Musterabgabe für Personen ohne gültige staatliche Zulassung nicht überschreiten.
- Wenn eine Person in einen anderen Status wechselt, ist eine Musterabgabe für die Person möglich, während auf eine gültige staatliche Zulassung gewartet wird. Üblicherweise müssen Personen einige wenige Tage auf den Empfang einer gültigen Lizenz warten, wenn sie in einen anderen Staat wechseln.

**Hinweis zu Beginn.** Um die maximale Häufigkeit möglicher Musterabgaben für Personen ohne gültige staatliche Zulassung festzulegen, muss Ihre Benutzerrolle über die Berechtigung "Grundlegende Mustervorgänge aktivieren" verfügen.

### ***So legen Sie die maximale Häufigkeit möglicher Musterabgaben für Personen ohne gültige staatliche Zulassung fest***

- 1 Klicken Sie auf einer beliebigen Seite oben rechts auf den globalen Link "Admin".
- 2 Klicken Sie im Abschnitt "Life Sciences Management" auf den Link für sonstige Life Sciences-Einstellungen.
- 3 Klicken Sie auf der Seite der Life Sciences-Einstellungen auf den Link "Life Sciences-Einstellungen".
- 4 Geben Sie in das Feld "Häufigkeit möglicher Musterabgaben für Person" einen Wert ein.

Der Standardwert in diesem Feld lautet "1". Dies bedeutet, dass die maximale Häufigkeit möglicher Musterabgaben für Personen ohne gültige staatliche Zulassung nicht festgelegt wurde und daher keine Auswirkung auf das aktuelle Verhalten hat. Wenn der Wert in diesem Feld auf eine negative Zahl festgelegt wird, hat dies dieselbe Auswirkung.

Wenn der Wert in diesem Feld auf eine Zahl größer als null festgelegt wird, gibt dies an, dass Sie die maximale Häufigkeit möglicher Musterabgaben für Personen ohne gültige staatliche Zulassung festlegen. Dies wirkt sich folgendermaßen auf das Verhalten aus:

- Vertriebsmitarbeiter können x-mal Muster an die Personen abgeben, die auf eine gültige staatliche Zulassung warten, wobei x dem Wert in diesem Feld entspricht, vorausgesetzt, dass der Status der Lizenz inaktiv oder nicht null und die Lizenz nicht abgelaufen ist.

**HINWEIS:** Um Muster an eine Person abgeben zu können, muss dieser Personentyp (beispielsweise Arzt, Apotheker, Arzthelferin, Mediziner) berechtigt sein, Muster zu empfangen und für sie zu unterschreiben. Weitere Informationen hierzu finden Sie unter [Autorisieren von Personen für den Empfang von Mustern](#) (auf Seite 926).

- Wenn eine Person in einen anderen Staat wechselt, können Muster an die Person x-mal abgegeben werden, während auf eine gültige staatliche Zulassung gewartet wird, wobei x dem Wert in diesem Feld entspricht. Weitere Informationen hierzu finden Sie unter [Staatliche Zulassung für Person - Felder](#).

## Verwandte Themen

Zugehörige Informationen zur Musterverwaltung finden Sie in den folgenden Abschnitten:

- [Autorisieren von Personen für den Empfang von Mustern](#) (auf Seite 926)
- Mustertransaktionen
- Verwalten von Mustertransaktionen
- Felder für Mustertransaktionen

## Einrichten von Auswahllistenfiltern anhand der Zuteilungsdatensätze für einen Vertriebsmitarbeiter

Administratoren können Filter für Auswahllisten für Oracle CRM On Demand Life Sciences Edition-Elemente aktivieren, wie z.B. besprochene Produkte, Werbeartikel, abgegebene Muster, Nachrichtenpläne und Musteranforderungen. Wenn diese Filter eingerichtet sind, filtert Oracle CRM On Demand die folgenden Auswahllistenelemente, die während eines Kundenbesuchs (Personenbesuch, Firmenbesuch oder Teilnehmerbesuch) durch einen pharmazeutischen Vertriebsmitarbeiter angezeigt werden. Je nach den Zuteilungsdatensätzen des Vertriebsmitarbeiters wendet Oracle CRM On Demand die Filter für Auswahllistenelemente wie folgt an:

- Auf die Produkte, die der Vertriebsmitarbeiter besprechen kann
- Auf die Muster, die der Vertriebsmitarbeiter abgeben kann
- Auf die Werbeartikel, die der Vertriebsmitarbeiter abgeben kann
- Auf die Muster, die der Vertriebsmitarbeiter für einen Kunden anfordern kann

Wenn die Filter nicht eingerichtet sind, filtert Oracle CRM On Demand diese Auswahllisten nicht anhand der Zuteilungsdatensätze des Vertriebsmitarbeiters.

**Hinweis zu Beginn.** Damit Sie das Filtern von Auswahllisten aktivieren können, muss Ihre Benutzerrolle die Berechtigungen "Zugriff auf Pharmazeutika verwalten" und "Unternehmen verwalten" enthalten.

### ***So aktivieren Sie Auswahllistenfilter anhand der Zuteilungsdatensätze für einen Vertriebsmitarbeiter:***

- 1 Klicken Sie auf einer beliebigen Seite oben rechts auf den globalen Link "Admin".
- 2 Klicken Sie im Abschnitt "Life Sciences Management" auf den Link für sonstige Life Sciences-Einstellungen.
- 3 Klicken Sie auf der Seite der Life Sciences-Einstellungen auf den Link "Life Sciences-Einstellungen".
- 4 Wählen Sie "Filtern der Produktwahl nach Zuteilung des Vertriebsmitarbeiters aktivieren".  
Standardmäßig ist diese Einstellung nicht gewählt.

## **Verwandte Themen**

Weitere Informationen finden Sie unter folgenden Themen:

- Abgeben von Mustern während eines Besuchs
- Zuordnungen
- Verknüpfen von Informationen zu besprochenen Produkten mit Besuchen
- Verknüpfen von Informationen zu abgegebenen Mustern mit Besuchen
- Verknüpfen von Informationen zu Werbeartikeln mit Besuchen
- Verknüpfen von Informationen zu Musteranforderungen mit Besuchen

## **Autorisieren von Personen für den Empfang von Mustern**

Vertriebsmitarbeiter können Muster nicht an jede beliebige Person abgeben. Sie dürfen Muster nur an Personen abgeben, die zum Empfang von Mustern und zur Unterschrift für Muster berechtigt sind. Dies wird von Administratoren gesteuert, indem sie die Personentypen festlegen, an die Muster abgegeben werden können. Wenn ein Vertriebsmitarbeiter versucht, Muster an eine Person abzugeben, die nicht für den Empfang von Mustern und zur Unterschrift für Muster berechtigt ist, wird eine der folgenden Fehlermeldung ähnliche Meldung angezeigt: Musterabgabe an Person nicht möglich.

**Hinweis zu Beginn.** Um Personen für den Empfang von Mustern zu berechtigen, müssen Sie zunächst ein benutzerdefiniertes Feld des Auswahllistentyps mit der Bezeichnung "Musterabgabe möglich" und mit den Werten "Ja" und "Nein" erstellen.

**So erteilen Sie Personen die Berechtigung zum Empfang von Mustern**

- 1 Klicken Sie auf einer beliebigen Seite oben rechts auf den globalen Link "Admin".
- 2 Klicken Sie im Abschnitt "Anwendungsanpassung" auf "Anwendungsanpassung".
- 3 Klicken Sie im Abschnitt "Datensatztypeinrichtung" auf den Link "Person".
- 4 Klicken Sie im Abschnitt "Überlappende Auswahllisten" auf den Link "Person - Überlappende Auswahllisten".
- 5 Klicken Sie im Abschnitt "Überlappende Auswahllisten" neben der folgenden Definition einer überlappenden Auswahlliste auf "Bearbeiten".

Übergeordnete Auswahlliste	Zugehörige Auswahlliste
Personentyp	Musterabgabe möglich

- 6 Fahren Sie mit Schritt 2 des Assistenten für die überlappenden Auswahllisten fort, und legen Sie "Verknüpfte Auswahlliste - Angezeigte Werte" auf "Nein" für jede Person (oder "Übergeordnete Auswahlliste - Verfügbare Werte") fest, die Sie nicht zum Empfang von Mustern und zur Unterschrift für Muster berechtigen möchten.

**HINWEIS:** Der angezeigte Wert der verknüpften Auswahlliste ist für jede Person (verfügbarer Wert der übergeordneten Auswahlliste) auf "Ja" festgelegt. Dies bedeutet, dass Muster standardmäßig an alle Personen abgegeben werden können.

Beispiel: In der folgenden Tabelle sind die folgenden Personen zum Empfang von Mustern und zur Unterschrift für Muster berechtigt: Krankenhaus-Manager, Labortechniker, Arzthelferin, Apotheker und Arzt.

Verfügbarer Wert der übergeordneten Auswahlliste	Angezeigter Wert der verknüpften Auswahlliste
Interessent	Nein
Kunde	Nein
Partner	Nein
Krankenhaus-Manager	Ja
Labortechniker	Ja
Arzthelferin	Ja
Apotheker	Ja
Arzt	Ja
Verantwortlicher Arzt	Nein
Forschung - Krankenschwester	Nein
Forschung - Apotheker	Nein

Verfügbarer Wert der übergeordneten Auswahlliste	Angezeigter Wert der verknüpften Auswahlliste
Forschung - Labortechniker	Nein

Weitere Informationen zu überlappenden Auswahllisten finden Sie unter [Definieren von überlappenden Auswahllisten](#) (auf Seite 217).

## Verwandte Themen

Zugehörige Informationen zur Musterverwaltung finden Sie in den folgenden Abschnitten:

- [Festlegen der maximalen Häufigkeit möglicher Musterabgaben für Personen ohne gültige staatliche Zulassung](#) (auf Seite 924)
- Mustertransaktionen
- Verwalten von Mustertransaktionen
- Felder für Mustertransaktionen

## Einrichten der automatischen Weiterleitung von Mustertransaktionen

In diesem Thema wird beschrieben, wie die Workflowfunktionalität in Oracle CRM On Demand verwendet wird, um Mustertransaktionen automatisch zur Verarbeitung weiterzuleiten.

**Hinweis zu Beginn.** Prüfen Sie die Informationen unter [Informationen zum automatischen Weiterleiten von Mustertransaktionen](#) (siehe "[Informationen zur automatischen Weiterleitung von Mustertransaktionen](#)" auf Seite 930).

### *So richten Sie die automatische Weiterleitung von Mustertransaktionen ein:*

- 1 Bestimmen Sie die Felder in den Mustertransaktionen, die Sie in der Bedingung in den Workflowregeln verwenden.

Beispiel: Sie möchten möglicherweise die Einstellung in einem Kontrollkästchenfeld im Datensatztyp "Mustertransaktion" als Kriterium für die Bestimmung verwenden, ob ein Datensatz weitergeleitet werden muss. Sie können in der Workflowregel angeben, dass bei Aktivierung des Kontrollkästchens in einem Datensatz der Workflow den Datensatz weiterleitet. Sie können ein vorhandenes Kontrollkästchenfeld verwenden oder ein benutzerdefiniertes Kontrollkästchenfeld einrichten und diesem einen Namen geben, wie z.B. "Zum Weiterleiten markieren" (Mark for Submit). Weitere Informationen zum Einrichten von benutzerdefinierten Feldern finden Sie in den Abschnitten zur Feldverwaltung und Seitenlayoutverwaltung in der Tabelle [Seite "Datensatztyp - Anwendungsanpassung"](#) (auf Seite 118).

- 2 Richten Sie die notwendigen Workflowregeln für den Datensatztyp "Mustertransaktion" ein.



Sie können beliebig viele Workflowregeln einrichten. Möglicherweise möchten Sie eine Workflowregel mit dem Triggerereignis "Wenn geänd. Datens. gesp. wird" einrichten, um die Mustertransaktionsdatensätze automatisch weiterzuleiten, die geändert werden.

**HINWEIS:** Beim Konfigurieren der Workflowregel müssen Sie auch eine Bedingung einschließen, um zu prüfen, ob das Statusfeld auf den Wert *In Progress* gesetzt ist. Diese Bedingung ist erforderlich, sodass beim erfolgreichen Ausführen der Aktion "Weiterleiten" das Statusfeld des Mustertransaktionsdatensatzes durch die Aktion geändert wird. Dies ist eine Änderungsaktion, durch die dieser Workflow erneut aufgerufen wird.

Im Folgenden finden Sie ein Beispiel einer minimalen Regelbedingung:

```
[<bMark_for_Submit_ITAG>]="Y" AND [<TransactionStatus>]="In Progress" AND ExcludeChannel ("Online")
```

In diesem Beispiel ist "Zum Weiterleiten markieren" (Mark for Submit) ein benutzerdefiniertes Feld, und "ExcludeChannel" ist eine optionale Bedingung, mit der Sie den Trigger einschränken können, sodass der Workflow nur für Importe und nicht beim Klicken auf die Schaltfläche "Besuch weiterleiten" aktiviert wird. Wenn beim Auslösen dieser Workflowaktion Fehler auftreten, lesen Sie den Abschnitt [Anzeigen von Fehlerinstanzen im Workflowmonitor - Fehler](#) (auf Seite 552).

Informationen zum Einrichten von Workflowregeln finden Sie unter [Erstellen von Workflowregeln](#) (siehe "[Erstellen von Workflow-Regeln](#)" auf Seite 504).

- 3 Geben Sie in allen Workflowregeln die Bedingung an, die für die Aktionen im durchzuführenden Workflow erfüllt werden muss.

Beispiel: Sie können angeben, dass bei Aktivierung eines bestimmten Kontrollkästchenfeldes im Datensatz die Aktionen in der Workflowregel durchgeführt werden müssen.

**HINWEIS:** Wenn Sie verhindern möchten, dass die Workflowregeln Datensätze weiterleiten, die über die Benutzerschnittstelle erstellt oder aktualisiert wurden, richten Sie die notwendige Beschränkung in den Bedingungen in Ihren Workflowregeln ein. Weitere Informationen finden Sie unter [Beschränken von Workflowregeln auf bestimmte Kanäle oder Rollen](#) (auf Seite 511)

- 4 Erstellen Sie die notwendige Workflowaktion "Weiterleiten" in jeder Ihrer Workflowregeln.

Weitere Informationen zur Workflowaktion "Weiterleiten" finden Sie in den Informationen zu Workflowaktionen für Oracle CRM On Demand Life Sciences Edition unter [Informationen zu Workflowaktionen](#) (auf Seite 493).

**HINWEIS:** Die Aktion "Weiterleiten" muss auf eine Aktion "Warten" mit einem Wert für "Warten" ungleich null folgen. Durch einen Wert für "Warten" ungleich null wird die Workflowaktion zu einer asynchronen Aktion. Eine asynchrone Aktion wird im Sinne der allgemeinen Anwendungsperformance empfohlen, insbesondere beim Importieren und Weiterleiten einer großen Anzahl von Mustertransaktionsdatensätzen.

**HINWEIS:** Bei den sprachunabhängigen Feldnamen und der Feldnamensyntax, die in allen Beispielausdrücken in diesem Thema verwendet werden, handelt es sich um die Feldnamen und Feldnamensyntax, die in Expression Builder in Releases vor Release 29 Service Pack 1 verwendet wurden. Diese Beispiele sind weiterhin gültig. Wenn Sie jedoch die entsprechenden Felder für einen Ausdruck in der Liste "Felder" in Expression Builder ab Release 29 Service Pack 1 auswählen, unterscheiden sich die Feldnamen und die Feldnamensyntax von den Namen und der Syntax in den Beispielen. Es wird empfohlen, die Felder für Ihre Ausdrücke immer in der Liste "Felder" in Expression Builder auszuwählen, sodass die Feldnamen und die Feldnamensyntax stets richtig sind. Weitere Informationen zu den Feldnamen und zur Feldnamensyntax in Ausdrücken finden Sie unter [Informationen zu Ausdrücken](#) (auf Seite 938).

## Informationen zur automatischen Weiterleitung von Mustertransaktionen

Sie können Workflowregeln so einrichten, dass sie Mustertransaktionen automatisch weiterleiten, sodass Sie nicht jeden Datensatz einzeln öffnen müssen, um Mustertransaktionen weiterzuleiten. Das Verwenden von Workflowregeln zum Weiterleiten eines Sets von Mustertransaktionsdatensätzen ist hilfreich, wenn Sie gleichzeitig ein Set von Datensätzen weiterleiten möchten, das Sie mit Webservices oder mit dem Importassistenten erstellen und aktualisieren. Beispiel: Wenn Sie neuen Bestand aus dem Lager an Ihre Vertriebsmitarbeiter senden, möchten Sie möglicherweise eine große Anzahl von Mustertransaktionen des Typs "Ausgehende Übertragung" mit dem Importassistenten erstellen und sie anschließend weiterleiten.

Sie können eine Workflowregel einrichten, die bei jeder Aktualisierung eines Mustertransaktionsdatensatzes ausgelöst wird, und eine Workflowaktion für diese Regel, die den Datensatz automatisch weiterleitet, wenn ein Feld im Datensatz auf einen Wert gesetzt wird, den Sie in der Bedingung in der Workflowregel angeben. Sie können damit zum Beispiel folgende Aktionen durchführen:

- 1 Ein Set von Mustertransaktionsdatensätzen importieren
- 2 Die Transaktionselementdatensätze für die im 1. Schritt importierten Mustertransaktionen importieren
- 3 Das Set von Mustertransaktionsdatensätzen aus dem 1. Schritt neu importieren, wobei das Triggerfeld auf den Triggerwert für die Weiterleitung gesetzt ist. Beispiel: "Zum Weiterleiten markieren" (Mark for Submit) ist auf "Y" gesetzt.

**HINWEIS:** Sie müssen alle entsprechenden Mustertransaktionselemente importieren, bevor Sie die Mustertransaktionen mit der Workflowregel weiterleiten.

Wenn Sie verhindern möchten, dass die Workflowregeln Datensätze weiterleiten, die über die Benutzerschnittstelle erstellt oder aktualisiert wurden, richten Sie die notwendige Beschränkung in den Bedingungen in Ihren Workflowregeln ein. Weitere Informationen finden Sie unter [Beschränken von Workflowregeln auf bestimmte Kanäle oder Rollen](#) (auf Seite 511)

Wenn Sie einen Workflow verwenden, um importierte Datensätze weiterzuleiten, geschieht Folgendes:

- Jegliche Fehler für die Workflowaktion "Weiterleiten" verhindern nicht, dass die Mustertransaktionsdatensätze importiert, erstellt oder aktualisiert werden.
- An den Bestandszahlen vorgenommene Änderungen werden in der Oracle CRM On Demand Disconnected Mobile Sales-Anwendung dargestellt.

## Oracle CRM On Demand Desktop

Mit Oracle CRM On Demand Desktop können Benutzer ihre Oracle CRM On Demand-Datensätze mit Microsoft Outlook synchronisieren. Sie können im Abschnitt "Desktop-Integrationsadministration" auf der Admin-Homepage auf den Link Oracle CRM On Demand Desktop klicken, um eine Seite zu öffnen, auf der Sie diese Software für die Verteilung an Ihre Benutzer einrichten können. Sie haben folgende Möglichkeiten:

- Prüfen, ob das System den Systemvoraussetzungen für Oracle CRM On Demand entspricht, bevor Oracle CRM On Demand Desktop installiert wird

- Verwalten der für Oracle CRM On Demand Desktop-Benutzer verfügbaren Anpassungspakete. Informationen hierzu finden Sie unter [Verwalten von Anpassungspaketen](#) (auf Seite 931).
- Herunterladen von Dateien von Oracle Software Delivery Cloud, um die Oracle CRM On Demand Desktop-Anwendung anzupassen und bereitzustellen
- Festlegen des Speicherortes für den Download des Installationsprogramms von Oracle CRM On Demand Desktop. Informationen hierzu finden Sie unter [Einstellen von Speicherorten für die Installationsprogrammversion von Oracle CRM On Demand Desktop](#) (auf Seite 933).

Weitere Informationen zum Installieren, Konfigurieren und Bereitstellen von Oracle CRM On Demand Desktop finden Sie in der Dokumentation *Oracle CRM On Demand Desktop Administration Guide*. Weitere Informationen zum Anpassen von Oracle CRM On Demand Desktop finden Sie in der Dokumentation *Oracle CRM On Demand Desktop Customization Guide*.

**HINWEIS:** Zusätzlich zum vollständigen Produkt Oracle CRM On Demand Desktop ist ein Oracle CRM On Demand Desktop Lite-Produkt erhältlich. Weitere Informationen zu Oracle CRM On Demand Desktop Lite finden Sie in der *Oracle CRM On Demand Desktop Administration Guide*.

## Verwalten von Anpassungspaketen

Ein *Anpassungspaket* ist eine Sammlung von XML-Metadatendateien und JavaScript-Dateien, die Oracle CRM On Demand Desktop einer bestimmten Rolle zuordnet. Mit den Metadatendateien wird eine Oracle CRM On Demand Desktop-Bereitstellung angepasst. Sie können beispielsweise die von Oracle CRM On Demand Desktop synchronisierten Felder hinzufügen oder entfernen oder das Layout benutzerdefinierter Formulare ändern. Weitere Informationen zu Anpassungspaketen finden Sie in der Dokumentation *Oracle CRM On Demand Desktop Administration Guide*.

**HINWEIS:** In Oracle CRM On Demand Desktop Lite werden keine Anpassungspakete unterstützt.

Auf der Seite "Paketliste" können Sie neue Anpassungspakete hinzufügen und vorhandene Pakete kopieren, bearbeiten oder löschen.

## Veröffentlichen von Anpassungspaketen

Um ein Anpassungspaket zu aktivieren und für Oracle CRM On Demand Desktop-Benutzer verfügbar zu machen, müssen Sie es veröffentlichen.

Paketdatensätze werden beim Veröffentlichen schreibgeschützt, und der Wert im Feld "Status" wird von "Nicht veröffentlicht" in "Veröffentlicht" geändert. Für eine Clientversion kann immer nur ein Anpassungspaket aktiviert werden. Wenn Sie versuchen, für eine Rolle ein Paket mit einem Startdatum zu veröffentlichen, das sich mit einem vorhandenen Anpassungspaket für dieselbe Rolle überschneidet, wird daher eine Fehlermeldung angezeigt. Ein Benutzer mit einer bestimmten Rolle kann jedoch separate Pakete für verschiedene Clientversionen veröffentlichen.

Wenn eine Metadatendatei in einem Paket geändert werden soll, müssen Sie die Veröffentlichung des Pakets aufheben, die aktualisierte Paketdatei anhängen und das aktualisierte Paket erneut veröffentlichen.

**TIPP:** Benutzer mit einer bestimmten Rolle können ihre Paketdatei nicht herunterladen, solange der Datensatz den Status "Nicht veröffentlicht" aufweist. Aus diesem Grund wird empfohlen, ein Enddatum für das aktuell aktive Paket anzugeben und einen neuen Paketdatensatz zu erstellen, wenn Änderungen erforderlich werden. Auf diese Weise wird sichergestellt, dass ein Paket Benutzern jederzeit zur Verfügung steht und außerdem einer genaueren Versionskontrolle und Nachverfolgung unterliegt.

**Hinweis zu Beginn.** Damit Sie Anpassungspakete verwalten können, muss Ihre Rolle die Berechtigung "Zugriff auf CRM Desktop verwalten" enthalten.

### **So fügen Sie ein Anpassungspaket hinzu**

- 1 Klicken Sie auf einer beliebigen Seite oben rechts auf den globalen Link "Admin".
- 2 Klicken Sie im Abschnitt Oracle CRM On Demand Desktop auf Oracle CRM On Demand Desktop.
- 3 Klicken Sie auf "Anpassungspakete verwalten".
- 4 Klicken Sie auf der Seite "Paketliste" auf die Schaltfläche "Neues Paket".
- 5 Geben Sie auf der Seite zum Bearbeiten des Pakets in die folgenden Felder Werte ein.

Feld	Kommentare
Paketname	Geben Sie einen Namen ein. Es wird empfohlen, Pakete entsprechend der Benutzerrolle zu benennen.
Benutzerrolle	Wählen Sie die dem Paket zugeordnete Rolle aus.
Kommentare	Geben Sie Kommentare für das Paket ein.
Anhang	Klicken Sie auf das Anhangssymbol, und wählen Sie die Paketdatei aus.
Startdatum	Wählen Sie ein Startdatum für das Paket aus, wenn Sie ein anderes Datum als das aktuelle Datum benötigen.
Enddatum	Wählen Sie bei Bedarf ein Enddatum für das Paket aus. Veröffentlichte Pakete ohne festgelegtes Enddatum bleiben unendlich lange aktiv. Aus diesem Grund müssen Sie ein Enddatum festlegen, um einen Paketdatensatz zu deaktivieren und die Veröffentlichung eines neuen Pakets für eine Rolle zu ermöglichen.
Clientversion	Unterstützte Version des Oracle CRM On Demand Desktop-Clients für dieses Paket.

- 6 Klicken Sie auf "Speichern".

Alternativ können Sie ein vorhandenes Paket kopieren und die Details gemäß Ihren Anforderungen ändern.

***So veröffentlichen Sie ein Paket oder heben die Veröffentlichung auf***

- 1 Klicken Sie auf einer beliebigen Seite oben rechts auf den globalen Link "Admin".
- 2 Klicken Sie im Abschnitt Oracle CRM On Demand Desktop auf Oracle CRM On Demand Desktop.
- 3 Klicken Sie auf "Anpassungspakete verwalten".
- 4 Klicken Sie auf der Seite "Paketliste" auf den Namen des Pakets.
- 5 Klicken Sie nach Bedarf auf die Schaltfläche "Veröffentlichen" oder "Nicht veröffentlichen".

Wenn Sie ein Paket veröffentlichen, wird im Feld "Hash-Wert" ein Wert generiert. Wenn Sie die Veröffentlichung eines Pakets aufheben, wird der Wert im Feld "Hash-Wert" entfernt.

## **Einstellen von Speicherorten für die Installationsprogrammversion von Oracle CRM On Demand Desktop**

Auf dem Bildschirm "Speicherorte für Installationsprogramme" können Sie den Downloadspeicherort für die 32-Bit- oder 64-Bit-Installationsprogramme für Oracle CRM On Demand Desktop für eine oder mehrere Versionen festlegen, indem Sie die URL für die EXE-Dateien der Installationsprogramme eingeben. Die eingegebene URL kann auf einen beliebigen Speicherort im Netzwerk verweisen. Weitere Informationen finden Sie unter *Oracle CRM On Demand Desktop Administration Guide*.

**Hinweis zu Beginn.** Damit Sie den Speicherort für die Installationsprogrammversion von Oracle CRM On Demand Desktop festlegen können, muss Ihre Rolle die Berechtigung "Zugriff auf CRM Desktop verwalten" enthalten.

Administratoren müssen diese Installationsprogramme zunächst von Oracle Software Delivery Cloud beziehen.

***So legen Sie den Speicherort für die Installationsprogrammversion von Oracle CRM On Demand Desktop fest***

- 1 Klicken Sie auf einer beliebigen Seite oben rechts auf den globalen Link "Admin".
- 2 Klicken Sie im Abschnitt Oracle CRM On Demand Desktop auf Oracle CRM On Demand Desktop.
- 3 Klicken Sie auf den Link "Speicherort für Download".
- 4 Gehen Sie auf dem Bildschirm "Speicherorte für Installationsprogramme" wie folgt vor:
  - a Geben Sie für jede Version, für die Sie einen Downloadspeicherort konfigurieren möchten, in das Feld "URL" neben der Version die URL für die EXE-Dateien ein.
  - b Klicken Sie auf "Speichern".

Nachdem Sie den Speicherort für die Installationsprogrammversion von Oracle CRM On Demand Desktop festgelegt haben, können Endbenutzer Oracle CRM On Demand Desktop installieren, indem sie unter "Meine Einstellungen, Daten- und Integrationstools" die Seite "Oracle CRM On Demand Desktop" aufrufen und von dort die EXE-Datei herunterladen. Weitere Informationen finden Sie unter [Installieren von Oracle CRM On Demand Desktop](#) (auf Seite 934).

## Installieren von Oracle CRM On Demand Desktop

Auf der Seite "Oracle CRM On Demand Desktop" können Sie auf den Link "Oracle CRM On Demand Desktop herunterladen" klicken, um Oracle CRM On Demand Desktop zu installieren.

**Hinweis zu Beginn.** Vergewissern Sie sich auf der [Oracle CRM On Demand-Website](#) <http://crmondemand.oracle.com/en/products/system-requirements/index.html>, dass Sie über die erforderliche Hardware und Software zum Ausführen von Oracle CRM On Demand Desktop verfügen. Informationen zum Installieren, Konfigurieren und Bereitstellen von Oracle CRM On Demand Desktop finden Sie in der Dokumentation *Oracle CRM On Demand Desktop Administration Guide*.

Damit Sie Oracle CRM On Demand Desktop installieren können, muss Ihre Rolle die Berechtigung "Zugriff auf CRM Desktop aktivieren" enthalten.

**HINWEIS:** Voraussetzung für die Schritte in diesem Thema ist, dass der Systemadministrator die Installationsspeicherorte konfiguriert hat. Weitere Informationen finden Sie unter [Einstellen von Speicherorten für die Installationsprogrammversion von Oracle CRM On Demand Desktop](#) (auf Seite 933).

### **So installieren Sie Oracle CRM On Demand Desktop**

- 1 Klicken Sie auf einer beliebigen Seite oben rechts auf den globalen Link "Meine Einstellungen".
- 2 Klicken Sie auf der Seite "Persönliche Homepage" auf den Link "Daten- und Integrationstools".
- 3 Klicken Sie auf der Seite "Daten- und Integrationstools" auf den Link "Oracle CRM On Demand Desktop".
- 4 Wählen Sie auf der Seite "Oracle CRM On Demand Desktop" das Installationsprogramm aus, und klicken Sie auf den Link "Oracle CRM On Demand Desktop herunterladen".
- 5 Lesen Sie auf der zweiten Oracle CRM On Demand Desktop-Seite die weiteren Informationen, und klicken Sie auf den Link "Oracle CRM On Demand Desktop herunterladen".
- 6 Führen Sie im daraufhin angezeigten Fenster einen der folgenden Schritte aus:
  - Klicken Sie auf "Speichern", um die EXE-Datei für Oracle CRM On Demand Desktop auf die Festplatte zu kopieren und Oracle CRM On Demand Desktop offline zu installieren. (Empfohlen)
  - Klicken Sie auf "Ausführen", um mit der Installation zu beginnen. Sie müssen die Verbindung zum Internet beibehalten, um die Installation abzuschließen.
- 7 Folgen Sie den Anweisungen, um die Installation abzuschließen.

## Expression Builder

Klicken Sie auf ein Thema, um Informationen über Oracle On Demand Expression Builder (Expression Builder) und dessen Verwendung anzuzeigen:

- [Info über Expression Builder](#) (siehe "[Informationen zu Expression Builder](#)" auf Seite 935)
- [Verwenden von Expression Builder](#) (auf Seite 936)
- [Info zu Ausdrücken](#) (siehe "[Informationen zu Ausdrücken](#)" auf Seite 938)
- [Datentypen in Expression Builder](#) (auf Seite 943)
- [Expression Builder-Operatoren](#) (auf Seite 946)
- [Expression Builder-Funktionen](#) (auf Seite 950)
- [Expression Builder-Beispiele](#) (siehe "[Expression Builder Beispiele](#)" auf Seite 996)

## Informationen zu Expression Builder

Oracle On Demand Expression Builder (Expression Builder) ist ein Tool zur Implementierung von Geschäftsregeln mit Ausdrücken. Ein Ausdruck ist eine gültige Kombination eines/einer oder mehrerer Operatoren, Funktionen, Feldern und Literalen, die mit Oracle CRM On Demand ausgewertet werden können.

Expression Builder wird in den folgenden Bereichen in Oracle CRM On Demand verwendet:

- Erweiterte Feldverwaltung in folgenden Kontexten:
  - Konfigurieren von Feldvalidierungseigenschaften in einem Feld
  - Angabe von Standardfeldwerten

Bei der Definition von Validierungen auf Feldebene und von Standardfeldwerten kann ein Unternehmensadministrator flexible Ausdrücke erstellen, die eine Vielzahl von Geschäftsregeln abdecken. Weitere Informationen über die Feldvalidierung und Standardwerte finden Sie in [Info über Feldverwaltung](#) (siehe "[Informationen zur Feldverwaltung](#)" auf Seite 121).

- Workflowregeln und Workflowaktionen

Aus den Workflow-Seiten kann ein Unternehmensadministrator Workflow-Regeln einrichten, die ausgewertet werden, wenn ein Datensatz aktualisiert, erstellt oder gelöscht wird. Mit Ausdrücken werden sowohl die Bedingungen der Regeln als auch die Aktionen definiert, die von den Regeln ausgeführt werden. Weitere Informationen zu Workflowregeln finden Sie unter [Informationen zu Workflowregeln](#) (siehe "[Informationen zu Workflow-Regeln](#)" auf Seite 480).

**HINWEIS:** Expression Builder kann die Syntax eines Ausdrucks in den meisten Fällen prüfen. Jedoch kann ein Ausdruck nicht auf mathematische, logische oder semantische Genauigkeit geprüft werden.

## Verwandte Themen

Weitere zugehörige Informationen zu Expression Builder finden Sie unter folgenden Themen:

- [Verwenden von Expression Builder](#) (auf Seite 936)
- [Informationen zu Ausdrücken](#) (auf Seite 938)
- [Datentypen in Expression Builder](#) (auf Seite 943)
- [Expression Builder-Operatoren](#) (auf Seite 946)
- [Expression Builder-Funktionen](#) (auf Seite 950)
- [Expression Builder-Beispiele](#) (siehe "[Expression Builder Beispiele](#)" auf Seite 996)

## Verwenden von Expression Builder

In Oracle CRM On Demand können Sie Expression Builder immer dann verwenden, wenn Sie das Symbol *fx* neben einem Textfeld sehen. Durch Klicken auf das Symbol wird Expression Builder in einem separaten Fenster geöffnet.

**HINWEIS:** Informationen zu Feldnamen und der Syntax für Feldnamen in Ausdrücken finden Sie unter [Informationen zu Ausdrücken](#) (auf Seite 938).

### *So generieren Sie einen Ausdruck*

- 1 Klicken Sie auf das Symbol *fx*, um Expression Builder zu öffnen.
- 2 Wählen Sie in Expression Builder die Felder und Funktionen in den Listen, oder geben Sie sie im Ausdruckeditor ein.

Wenn Sie ein Feld aus der Liste auswählen, wird der sprachunabhängige Name des Feldes in den Ausdruckeditor eingefügt. Beispiel: Wenn Sie das Feld "Abschlussdatum" aus der Liste der Verkaufsprojektfelder auswählen, wird `[[Primary Revenue Close Date]]` in den Ausdruckeditor eingefügt.

**HINWEIS:** Die Feldnamen, die in der Liste "Felder" in Expression Builder angezeigt werden, sind die Anzeigenamen für die Felder. Wenn Ihr Administrator den Anzeigenamen für ein Feld ändert, wird der neue Anzeigename für das Feld in der Liste "Felder" angezeigt. Wenn Sie das Feld jedoch aus der Liste auswählen, wird der sprachunabhängige Name des Feldes in den Ausdruckeditor eingefügt.

Die Klammern um den Feldnamen zeigen an, dass der Wert des betreffenden Feldes ausgewertet und im zugehörigen Datentyp zurückgegeben wird. In der folgenden Tabelle finden Sie weitere Informationen über die Auswahl von Feldern und Feldwerten.

- 3 Bearbeiten Sie den Ausdruck, indem Sie Operatoren und Literale nach Bedarf hinzufügen.

**HINWEIS:** Wenn mit dem Ausdruck bestimmt werden soll, ob ein Auswahllistenfeld einen bestimmten Wert hat, geben Sie den Wert nicht in den Ausdruck ein. Beispiel: Geben Sie nicht `[[Type]] = "Kunde"` ein. Wählen Sie stattdessen das Auswahllistenfeld aus der Liste aus, und klicken Sie auf den Link "Zugelassene Werte anzeigen" in Expression Builder. Wählen Sie den Wert, der in dem Ausdruck verwendet werden soll, aus den angezeigten Werten. Der Ausdruck sieht etwa folgendermaßen aus:



`[{Type}]=LookupValue("ACCOUNT_TYPE", "Kunde")`

- 4 (Optional) Klicken Sie auf "Syntax überprüfen", und nehmen Sie alle erforderlichen Korrekturen vor.
- 5 Speichern Sie den Ausdruck.

In der folgenden Tabelle wird Expression Builder beschrieben.

Schnittstellenelement	Beschreibung
Felder für <i>Datensatztyp</i>	<p>Stellt eine kontextspezifische Auswahlliste der Felder (aus dem Kontextdatensatztyp) bereit, die in einem Ausdruck zulässig sind. Wenn der Unternehmensadministrator einige Felder umbenannt hat, werden die neuen Feldnamen in der Auswahlliste "Felder" angezeigt.</p> <p>Beachten Sie Folgendes:</p> <ul style="list-style-type: none"> <li>■ Wenn Sie eine Workflow-Regel oder Aktionen im Zusammenhang mit einer Workflow-Regel erstellen, entspricht der Kontextdatensatztyp dem Datensatztyp, der in der Definition der Workflow-Regel angegeben wird. Beispiel: Wenn Sie den Haupttext einer E-Mail erstellen, die als Aktion in einer Workflow-Regel für einen Serviceanfragedatensatz gesendet werden soll, ist der Kontextdatensatztyp für Expression Builder "Serviceanfrage".</li> <li>■ Bei der erweiterten Feldverwaltung ist der Kontextdatensatztyp der Datensatztyp, der der übergeordnete Typ des Feldes ist, in dem der Ausdruck erstellt wird. Beispiel: Bei der Definition einer Feldvalidierung in einem Verkaufsprojektfeld ist der Kontextdatensatztyp für Expression Builder "Verkaufsprojekt".</li> </ul>
Zulässige Werte anzeigen	<p>Wenn Sie ein Feld aus der Auswahlliste "Felder" gewählt haben, klicken Sie auf "Zulässige Werte anzeigen", um die zulässigen Werte für dieses Feld anzuzeigen.</p> <ul style="list-style-type: none"> <li>■ Wenn das gewählte Feld ein Auswahllistenfeld ist, werden mit "Zulässige Werte anzeigen" alle Optionen angezeigt, die für diese Auswahlliste konfiguriert sind.</li> </ul> <p>Sie können immer nur eine Option wählen. Die Auswahl einer Option führt zur Definition einer Suchfunktion, die in einem Ausdruck verwendet werden kann.</p> <ul style="list-style-type: none"> <li>■ Wenn das gewählte Feld kein Auswahllistenfeld ist, wird mit "Zulässige Werte anzeigen" ein Fenster angezeigt, in dem die zulässigen Werte für eine Vielzahl von Daten beschrieben werden, die in dem Feld enthalten sein können.</li> </ul>
Funktionen	<p>Zeigt eine Dropdown-Liste der speziellen Funktionen an, die für das Ändern, Extrahieren oder Verarbeiten von Daten innerhalb eines Ausdrucks verfügbar sind. Eine Liste der verfügbaren Funktionen finden Sie in <a href="#">Funktionen von Expression Builder</a> (siehe "<a href="#">Expression Builder-Funktionen</a>" auf Seite 950).</p>

Schnittstellenelement	Beschreibung
Ausdruck	<p>Ein mehrzeiliges, editierbares Textfeld, in dem der Ausdruck angezeigt wird.</p> <p>Informationen zur maximal unterstützten Länge eines Ausdrucks finden Sie in <a href="#">Info zu Ausdrücken</a> (siehe "<a href="#">Informationen zu Ausdrücken</a>" auf Seite 938).</p> <p>Aus den Auswahllisten gewählte Felder und Funktionen werden im Ausdruckeditor angezeigt. Sie können Ausdrücke auch direkt im Ausdruckeditor eingeben.</p> <p>Die Syntax des Ausdrucks zeigt immer die sprachunabhängigen Feldnamen an. (Ein sprachunabhängiger Name ist ein Name, der sich nicht ändert, wenn die Benutzersprache geändert wird.)</p>
Syntaxanleitung	Zeigt das Thema "Expression Builder" in der Online-Hilfe von Oracle CRM On Demand an.
Beispielausdrücke	Zeigt das Thema "Expression Builder-Beispiele" in der Online-Hilfe von Oracle CRM On Demand an.
Syntax prüfen	Validiert die Syntax des erstellten Ausdrucks.
Speichern	Speichert den Ausdruck.
Abbrechen	Schließt das Expression Builder-Fenster, ohne Änderungen zu speichern.

### Verwandte Themen

Weitere zugehörige Informationen zu Expression Builder finden Sie unter folgenden Themen:

- [Informationen zu Expression Builder](#) (auf Seite 935)
- [Informationen zu Ausdrücken](#) (auf Seite 938)
- [Datentypen in Expression Builder](#) (auf Seite 943)
- [Expression Builder-Operatoren](#) (auf Seite 946)
- [Expression Builder-Funktionen](#) (auf Seite 950)
- [Expression Builder-Beispiele](#) (siehe "[Expression Builder Beispiele](#)" auf Seite 996)

## Informationen zu Ausdrücken

Ein Ausdruck ist eine gültige Kombination eines/einer oder mehrerer Operatoren, Funktionen, Feldern und Literalen, die mit Oracle CRM On Demand ausgewertet werden können. Dieses Thema enthält Informationen zu den folgenden Merkmalen von Ausdrücken:

- Felder und Feldnamenformate in Ausdrücken

- Ausdruckslänge
- Literallänge
- Bedingungsausdrücke
- Validierungsausdrücke
- Verwenden von abhängigen Feldern in Ausdrücken

## Felder und Syntax für Feldnamen in Ausdrücken

Die meisten Felder, die auf der Feldeinrichtungsseite für einen Datensatztyp verfügbar sind, sind auch in der Feldliste für diesen Datensatztyp in Expression Builder vorhanden und können in Ausdrücken verwendet werden.

**Hinweis:** Benutzerdefinierte Felder des Feldtyps "Text (Kurz - Maskierbar)" stellen eine Ausnahme dar. Sie können diese Felder nicht in einem Ausdruck in Expression Builder verwenden.

Wenn Sie einem Ausdruck ein Feld hinzufügen, indem Sie den Feldnamen aus der Feldliste in Expression Builder auswählen, wird das Feld im Ausdruckeditor mit folgender Syntax eingegeben:

```
{{FieldName}}
```

Die Feldnamen, die im Ausdruckeditor angezeigt werden, sind sprachunabhängige Feldnamen, mit denen Felder in Oracle CRM On Demand intern identifiziert werden. Obwohl Sie Feldnamen auch direkt in den Ausdruckeditor mit der `{{FieldName}}`-Syntax eingeben können, wird empfohlen, dass Sie die Felder immer aus der Liste der Fehler auswählen, damit die Feldnamen im Ausdruck korrekt sind.

### Informationen zu Feldnamen und der Syntax für Feldnamen in Ausdrücken in früheren Releases

Wenn Sie in Releases vor Release 29 Servicepaket 1 von Oracle CRM On Demand ein Feld aus der Feldliste in Expression Builder ausgewählt haben, wurde das Feld mit der folgenden Syntax in den Ausdruckeditor eingegeben:

```
[<FieldName>]
```

Außerdem hat Expression Builder in Releases vor Release 29 Servicepaket 1 sprachunabhängige Feldnamen verwendet, die sich von den in Expression Builder in Release 29 Servicepaket 1 oder höher verwendeten sprachunabhängigen Feldnamen unterscheiden. Alle Ausdrücke, die die `[<FieldName>]`-Syntax und die entsprechenden Feldnamen verwenden, und die in früheren Releases gültig waren, sind auch weiterhin in Release 29 Servicepaket 1 oder höher gültig. Wenn Sie möchten, können Sie auch weiterhin die alten sprachunabhängigen Feldnamen mit der `[<FieldName>]`-Syntax direkt in den Ausdruckeditor eingeben. Es wird jedoch empfohlen, dass Sie die Felder immer aus der Liste der Felder in Expression Builder auswählen, damit die Feldnamen und die Feldsyntax immer korrekt sind.

Ein Ausdruck kann eine Mischung aus neuen Feldnamen und alten Feldnamen enthalten, vorausgesetzt, dass die `{{FieldName}}`-Syntax für die neuen Feldnamen und die `[<FieldName>]`-Syntax für die alten Feldnamen verwendet wird.

### Informationen zu den Beispielen in der Oracle CRM On Demand-Onlinehilfe

Einige Beispiele von Ausdrücken in der Onlinehilfe verwenden die sprachunabhängigen Feldnamen und die Syntax für Feldnamen, die in Releases vor Release 29 Servicepaket 1 verwendet wurden. Diese Beispiele sind

weiterhin gültig. Wenn Sie beim Erstellen oder Aktualisieren eines Ausdrucks in Release 29 Servicepaket 1 oder höher jedoch die entsprechenden Felder aus der Feldliste in Expression Builder auswählen, unterscheiden sich die Feldnamen im Ausdruck von den in den Beispielen in der Onlinehilfe angezeigten Feldnamen. Außerdem werden die Felder im Ausdruckeditor mit der neuen Feldsyntax angezeigt.

### Ausdruckslänge

Für den Hauptteil einer E-Mail, die mit der Aktion "E-Mail senden" in einer Workflow-Regel erstellt wurde, ist die maximal zulässige Länge eines Ausdrucks 2000 Zeichen, einschließlich Leerzeichen. Wenn Sie die Eingabetaste drücken, wird ein Zeilenumbruch in die E-Mail-Nachricht eingefügt. Ein Zeilenumbruch wird als zwei Zeichen im Textfeld gezählt.

Bei allen anderen Verwendungen des Expression Builder wird als Höchstlänge 1024 Zeichen einschließlich Leerzeichen unterstützt.

Sie müssen auch sicherstellen, dass durch die Gesamtzahl der Zeichen in dem Feld, in dem Sie den Ausdruck speichern, nicht die Beschränkung für dieses Feld überschritten wird. In den folgenden Workflow-Feldern werden drei Prozentzeichen (%%%) vor und hinter Funktionen und Feldnamen eingefügt:

- Die Felder "Thema" und "Nachrichtentext" in einer E-Mail, konfiguriert mit der Aktion "E-Mail senden"
- Die Felder "Thema" und "Beschreibung" in einer Aufgabe, konfiguriert mit der Aktion "Aufgabe erstellen"

Durch die Prozentzeichen wird angegeben, dass der Funktions- oder Feldname in einen Textwert umgewandelt werden soll. Jedes Prozentzeichen zählt als ein Zeichen in dem Feld, in dem der Ausdruck gespeichert wird.

Wenn Sie einen Funktions- oder Feldnamen direkt im Feld eingeben, müssen Sie vor und hinter ihm drei Prozentzeichen einfügen. Wenn Sie Expression Builder verwenden, um eine Funktion bzw. einen Feldnamen einzubetten, werden die Prozentzeichen automatisch hinzugefügt.

Nehmen wir beispielsweise an, Sie fügen mit dem Expression Builder den folgenden Feldnamen in den Hauptteil einer E-Mail in einer Workflow-Aktion ein:

```
[ {Name} ]
```

Expression Builder fügt die folgenden (insgesamt 14 Zeichen) in den Nachrichtentext der E-Mail in der Workflowaktion ein:

```
%%%[ {Name} ]%%%
```

### Literallänge

Wenn Sie eine Zeichenfolge oder ein numerisches Literal in Expression Builder an eine Funktion übergeben, darf das Literal nicht mehr als 75 Zeichen einschließlich Leerzeichen enthalten. Wenn ein Literal mehr als 75 Zeichen enthält, wird es von Expression Builder als Syntaxfehler betrachtet. Wenn Sie eine Zeichenfolge durch Referenzieren eines Feldnamens an eine Funktion übergeben, gilt die Obergrenze von 75 Zeichen nicht für die Länge des Wertes in dem an das Literal übergebenen Feld.

Wenn Sie einen Ausdruck zur Definition eines Standardwertes für ein Feld erstellen, gilt die Obergrenze von 75 Zeichen für alle Zeichenfolgen oder numerischen Literale, die an eine beliebige Funktion in dem Ausdruck übergeben werden. Des Weiteren darf die Anzahl der Zeichen im Ergebnis des Ausdrucks die maximal zulässige Zahl der in dem Feld erlaubten Zeichen nicht überschreiten.

## Bedingungsausdrücke

Ein Bedingungsausdruck ist ein Ausdruck, von dem bei der Auswertung durch die Anwendung immer ein Boolescher Wert wie "True" oder "False" zurückgegeben wird.

**HINWEIS:** "Yes", "No", "Y" und "N" sind keine Booleschen Werte. Wenn Sie "True" oder "False" als Rückgabewert für Funktionen wie die Funktion **IIf** (auf Seite 960) festlegen, werden "True" und "False" als Zeichenfolgen und nicht als Boolesche Werte ausgegeben. Wenn falsche Boolesche Werte in Bedingungsausdrücken verwendet werden, können Fehlfunktionen die Folge sein.

Ein Ausdruck, der in einem der folgenden Kontexte verwendet wird, muss ein bedingter Ausdruck sein:

- So geben Sie eine Regel zur Feldvalidierung an
- So geben Sie eine Bedingung in einer Workflow-Regel an
- Als erster Parameter in einer **IIf** (auf Seite 960)-Funktion

## Validierungsausdrücke

Mit Validierungsausdrücken wird sichergestellt, dass die in Felder eingegebenen Daten gültig sind. Ein Validierungsausdruck muss ein bedingter Ausdruck sein.

Ein Validierungsausdruck für ein Feld wird jedes Mal ausgewertet, wenn das Feld in einem neuen oder vorhandenen Datensatz aktualisiert wird. In den folgenden Situationen wird ein Validierungsausdruck jedoch nicht ausgewertet:

- Das Feld bleibt beim Erstellen oder Ändern des Datensatzes leer. Die Feldvalidierung erzwingt nicht die Anforderung eines Werts.
- Das Feld verfügt über einen bereits vorhandenen (gültigen oder ungültigen) Wert, und der Wert wird beim Aktualisieren des Datensatzes nicht geändert.

Wenn ein Validierungsausdruck nicht ausgewertet wird oder ein Validierungsausdruck als NULL ausgewertet wird, wird keine Fehlermeldung erzeugt. Eine Fehlermeldung wird nur dann erzeugt, wenn der Validierungsausdruck fehlschlägt (d.h., wenn der Ausdruck als FALSE ausgewertet wird).

Ein Validierungsausdruck unterscheidet sich von anderen Ausdruckstypen insofern, als er mit einem bedingten Operator beginnen kann. Beispiel: Wenn "Firmenname" das Feld ist, das von dem Ausdruck validiert wird, kann der Ausdruck folgendermaßen beginnen:

```
= ' Acme Hospi tal '
```

Auch wenn dieser Ausdruck nicht das richtige Format hat, besteht er eine Syntaxprüfung, weil Oracle CRM On Demand den Namen des zu validierenden Feldes vor dem Ausdruck einfügt, wenn am Anfang des Ausdrucks kein Feldname gefunden wird. Sie können den Validierungsausdruck auch folgendermaßen eingeben:

```
[<AccountName>]= ' Acme Hospi tal '
```

wobei [**<AccountName>**] das Feld ist, das validiert wird.

Wenn bei dem Ausdruck andere Felder neben dem Feld, das validiert wird, validiert werden müssen, wird standardmäßig der erste Vergleich in dem Ausdruck bei dem zu validierenden Feld ausgeführt.

Validierungsausdrücke werden in dem Textfeld "Feldvalidierung" nur bei der erweiterten Feldverwaltung in Oracle CRM On Demand verwendet.

## Beispiele für Validierungsausdrücke

Beispiel 1: Bei einem Geschäftsprozess muss das Abschlussdatum eines Verkaufsprojekts hinter dem Erstelldatum des Verkaufsprojekts liegen.

Zur Implementierung dieses Prozesses erstellen Sie einen Validierungsausdruck für das Feld "Abschlussdatum" (auf der Seite "Felddefinition" für Verkaufsprojekte) wie folgt:

```
> [<CreatedDate>]
```

Alternativ können Sie das folgende Beispiel verwenden. Beachten Sie jedoch, dass das auszuwertende Feld (Abschlussdatum) das erste Feld in dem Ausdruck sein muss:

```
[<CloseDate>] > [<CreatedDate>]
```

Weitere Informationen über das Erstellen und Bearbeiten von Feldern finden Sie in [Erstellen und Bearbeiten von Feldern](#) (auf Seite 141).

Beispiel 2: Bei einem Geschäftsprozess muss der Umsatz eines Verkaufsprojekts ein Wert ungleich Null sein, wenn die Wahrscheinlichkeit des Verkaufsprojekts 40 % oder höher ist.

Die Geschäftsregel gibt an, dass die Abhängigkeit in beiden Feldern vorhanden ist und folgendermaßen neu gestartet werden kann:

Bei einem Verkaufsprojekt kann der Umsatz nicht Null sein, wenn die Wahrscheinlichkeit größer als oder gleich 40 ist. Umgekehrt kann die Wahrscheinlichkeit nicht größer als oder gleich 40 sein, wenn der Umsatz Null ist.

Ein Validierungsausdruck für ein Feld wird ausgewertet, wenn der Datensatz erstellt und wenn das Feld von einem Benutzer aktualisiert wird. Weil sich ein Update des Feldes "Wahrscheinlichkeit" oder "Umsatz" auf beide Felder auswirken kann, müssen Validierungsregeln für das Feld "Wahrscheinlichkeit" und das Feld "Umsatz" vorhanden sein, um die Geschäftsregel korrekt zu implementieren. (Weitere Informationen über das Erstellen und Bearbeiten von Feldern finden Sie in [Erstellen und Bearbeiten von Feldern](#) (auf Seite 141).)

Folgende Schritte müssen ausgeführt werden, um dieses Beispiel zu implementieren:

- 1 Konfigurieren Sie die folgende Validierungsregel für das Feld "Wahrscheinlichkeit":

```
< 40 OR ([<Probability>]>= 40 AND [<Revenue>]> 0)
```

Beachten Sie, dass kein Prozentzeichen verwendet wird (%).

- 2 Fügen Sie eine Validierungsfehlermeldung wie die Folgende zu dem Feld "Wahrscheinlichkeit" hinzu:  
Umsatz muss größer als 0 sein, wenn die Wahrscheinlichkeit größer als oder gleich 40 % ist.

- 3 Konfigurieren Sie die folgende Validierungsregel für das Feld "Umsatz":

```
(> 0 AND [<Probability>]>= 40) OR [<Probability>]< 40
```

- 4 Fügen Sie eine Validierungsfehlermeldung wie die Folgende zu dem Feld "Umsatz" hinzu:  
Umsatz muss größer als 0 sein, wenn die Wahrscheinlichkeit größer als oder gleich 40 % ist.

## Verwenden von abhängigen Feldern in Ausdrücken

Ein *abhängiges Feld* ist ein verbundenes Feld, dessen Werte von einem Fremdschlüssel abhängen. Ein *verbundenes Feld* ist ein Feld eines Datensatztyps, das über einen Fremdschlüssel ein Feld eines anderen Datensatztyps referenziert. Ein Beispiel für ein abhängiges Feld ist das Feld "AccountName" im Datensatztyp

"Verkaufsprojekt". Das Feld "AccountName" des Datensatztyps "Verkaufsprojekt" ist ein verbundenes Feld, dessen Werte vom Fremdschlüsselfeld "AccountID" abhängen, das den Firmendatensatztyp referenziert.

Wenn Ihr Ausdruck den Wert eines abhängigen Feldes angeben soll, wird empfohlen, dass Sie mithilfe der Funktion "JoinFieldValue" den aktuellsten Wert des Feldes abrufen, indem auf das Feld "ID" (d.h. das Fremdschlüsselfeld) verwiesen wird. Andernfalls sind die Ergebnisse Ihres Ausdrucks möglicherweise falsch, und das Ergebnis des Ausdruckwertes ist möglicherweise ungültig. Weitere Informationen zu verbundenen Feldern und der Funktion "JoinFieldValue" finden Sie unter [JoinFieldValue](#) (auf Seite 965).

### Verwandte Themen

Weitere zugehörige Informationen zu Expression Builder finden Sie unter folgenden Themen:

- [Informationen zu Expression Builder](#) (auf Seite 935)
- [Verwenden von Expression Builder](#) (auf Seite 936)
- [Expression Builder-Funktionen](#) (auf Seite 950)

## Datentypen in Expression Builder

In diesem Thema werden die Datentypen in Oracle CRM On Demand sowie ihre Verwendung in Expression Builder beschrieben.

**HINWEIS:** Bei den sprachunabhängigen Feldnamen und der Feldnamensyntax, die in allen Beispielausdrücken in diesem Thema verwendet werden, handelt es sich um die Feldnamen und Feldnamensyntax, die in Expression Builder in Releases vor Release 29 Service Pack 1 verwendet wurden. Diese Beispiele sind weiterhin gültig. Wenn Sie jedoch die entsprechenden Felder für einen Ausdruck in der Liste "Felder" in Expression Builder ab Release 29 Service Pack 1 auswählen, unterscheiden sich die Feldnamen und die Feldnamensyntax von den Namen und der Syntax in den Beispielen. Es wird empfohlen, die Felder für Ihre Ausdrücke immer in der Liste "Felder" in Expression Builder auszuwählen, sodass die Feldnamen und die Feldnamensyntax stets richtig sind. Weitere Informationen zu den Feldnamen und zur Feldnamensyntax in Ausdrücken finden Sie unter [Informationen zu Ausdrücken](#) (auf Seite 938).

### Datentypen in Oracle CRM On Demand

In der folgenden Tabelle ist der Datentyp aufgeführt, der zurückgegeben wird, wenn ein Oracle CRM On Demand-Feld in einem Ausdruck verwendet wird. Um den Wert eines Feldes abzurufen, verwenden Sie die `{{FieldName}}`- oder die `<FieldName>`-Syntax.

Oracle CRM On Demand-Feldtyp	Rückgabety in Ausdrücken
Ganzzahl	Ganzzahl
Auswahlliste	Zeichenfolge

Oracle CRM On Demand-Feldtyp	Rückgabebetyp in Ausdrücken
Währung	Währung
ID	Zeichenfolge
Text	Zeichenfolge
Kontrollkästchen	Boolescher Wert. Sie können beispielsweise [ <code>&lt;Active&gt;</code> ] direkt an Stellen verwenden, an denen Bedingungen erwartet werden. Darüber hinaus können Sie auch " <code>FieldValue('&lt;Active&gt;') = 'Y'</code> " verwenden.
Datum	Datum
Datum/Uhrzeit	Datum/Uhrzeit
Anzahl	Anzahl

## Datentyp "Arithmetisch"

Wenn eine Anweisung mehr als einen Feldwert referenziert und die Felder unterschiedliche Datentypen haben, kann sich die Reihenfolge der Datentypen auf die Berechnung auswirken. Wenn ein Operator (mit Ausnahme des Exponenten-Operators) auf zwei Operanden mit zwei unterschiedlichen Datentypen angewendet wird, wird der Operand auf der rechten Seite des Operators in den Datentyp des Operanden auf der linken Seite konvertiert, bevor der Vorgang ausgewertet wird. Beispiel: Ist für "CloseDate" 02/09/2007 angegeben, wird folgender Ausdruck:

`PRE(' <CloseDate>' ) + 30`

als 02/09/200730 ausgewertet. Deshalb ist die folgende Bedingung:

`[ <CloseDate> ] > PRE(' <CloseDate>' ) + 30`

syntaktisch gültig, die Bedeutung ist jedoch ungültig. Die Bedingung wird wie folgt korrekt geschrieben:

`[ <CloseDate> ] - 30 > PRE(' <CloseDate>' )`.

**HINWEIS:** Wenn der Exponenten-Operator verwendet wird, wird der Operand auf der rechten Seite des Operators nicht in den Datentyp des Operanden auf der linken Seite konvertiert.

In den folgenden Tabellen werden die möglichen Ergebnisse verschiedener arithmetischer Vorgänge mit den dargestellten Beispielwerten aufgeführt.

Feld	Datentyp	Beispielwert
Menge	Ganzzahl	5
Stückpreis	Währung	2.25



Berechnung	Ergebnis	
	Wert	Datentyp
[<Item Price>] + [<Quantity>]	7.25	Währung
[<Quantity>] + [<Item Price>]	7	Ganzzahl
[<Item Price>] - [<Quantity>]	(2.75) <b>HINWEIS:</b> Bei Währungsfelder geben die Klammern negative Werte an.	Währung
[<Quantity>] - [<Item Price>]	3	Ganzzahl
[<Item Price>] * [<Quantity>]	11.25	Währung
[<Quantity>] * [<Item Price>]	10	Ganzzahl
[<Item Price>] / [<Quantity>]	0.45	Währung
[<Quantity>] / [<Item Price>]	2.50	Währung

Wenn der Exponenten-Operator verwendet wird, wird der Operand auf der rechten Seite des Operators nicht in den Datentyp des Operanden auf der linken Seite konvertiert.

Wenn in diesem Beispiel ( in dem Quantity ein ganzzahliges Feld, value 5, und Item Price ein Währungsfeld ist, value 2.25) der Operand auf der rechten Seite des Operators in den Datentyp des Operanden auf der linken Seite konvertiert wird, wäre der erwartete Wert von Quantity ^ Item Price 25 und der erwartete Datentyp "Integer". Die Ergebnisse werden jedoch in der folgenden Tabelle dargestellt.

Berechnung	Ergebnis	
	Wert	Datentyp
[<Item Price>] ^ [<Quantity>]	57.67	Währung
[<Quantity>] ^ [<Item Price>]	37.38	Währung

Der Subtraktionsoperator (Minuszeichen [-]) wird auch in Expression Builder unterstützt. Beispiel:

Berechnung	Ergebnis	
	Wert	Datentyp

Berechnung	Ergebnis	
	Wert	Datentyp
-1 * [<ItemPrice>]	(2.25)	Währung

Wenn Sie eine Zahl in eine Zeichenfolge konvertieren, funktioniert die Berechnung nicht richtig. Beispiel:

Berechnung	Ergebnis		Beschreibung
	Wert	Datentyp	
1234 + abcd	1234	Anzahl	Die Zeichenfolge "abcd" entspricht der Zahl 0 und wird zu 1234 addiert.
abcd + 1234	abcd1234	Zeichenfolge	Die Zahl 1234 entspricht der Zeichenfolge "1234" und wird an die Zeichenfolgen "abcd" angehängt.

### Verwandte Themen

Weitere zugehörige Informationen zu Expression Builder finden Sie unter folgenden Themen:

- [Informationen zu Expression Builder](#) (auf Seite 935)
- [Verwenden von Expression Builder](#) (auf Seite 936)
- [Expression Builder-Funktionen](#) (auf Seite 950)

## Expression Builder-Operatoren

In diesem Thema werden die Operatoren, die Sie in Expression Builder verwenden können, mit der Reihenfolge beschrieben, in der sie ausgewertet werden.

**HINWEIS:** Bei den sprachunabhängigen Feldnamen und der Feldnamensyntax, die in allen Beispielausdrücken in diesem Thema verwendet werden, handelt es sich um die Feldnamen und Feldnamensyntax, die in Expression Builder in Releases vor Release 29 Service Pack 1 verwendet wurden. Diese Beispiele sind weiterhin gültig. Wenn Sie jedoch die entsprechenden Felder für einen Ausdruck in der Liste "Felder" in Expression Builder ab Release 29 Service Pack 1 auswählen, unterscheiden sich die Feldnamen und die Feldnamensyntax von den Namen und der Syntax in den Beispielen. Es wird empfohlen, die Felder für Ihre Ausdrücke immer in der Liste "Felder" in Expression Builder auszuwählen, sodass die Feldnamen und die Feldnamensyntax stets richtig sind. Weitere Informationen zu den Feldnamen und zur Feldnamensyntax in Ausdrücken finden Sie unter [Informationen zu Ausdrücken](#) (auf Seite 938).

### Arithmetische Operatoren

In der folgenden Tabelle wird der Zweck der einzelnen arithmetischen Operatoren beschrieben mit einem Beispiel für die Anwendung.

Operator	Zweck	Beispiel
+	Hinzufügen	[<Record Number>] + 1
-	Subtrahieren	[<Record Number>] - 1
-	Negieren	[<Revenue>] < -100
*	Multiplizieren	[<Subtotal>] * 0.0625
/	Dividieren	[<Total Items>] / [<Total Orders>]
^	Exponent	[<Grid Height>] ^ 2

## Logische Operatoren

Die folgende Wahrheitstabelle enthält die möglichen Ergebnisse der logischen Operatoren in Expression Builder.

Logischer Operator	Erster Operand	Zweiter Operand	Ergebnis
NOT	TRUE		FALSE
	FALSE		TRUE
	NULL		NULL
AND	TRUE	TRUE	TRUE
	FALSE	FALSE	FALSE
	TRUE	FALSE	FALSE
	FALSE	TRUE	FALSE
	TRUE	NULL	NULL
	FALSE	NULL	FALSE
	NULL	TRUE	NULL
	NULL	FALSE	FALSE
	NULL	NULL	NULL
ODER	TRUE	TRUE	TRUE
	FALSE	FALSE	FALSE
	TRUE	FALSE	TRUE

Logischer Operator	Erster Operand	Zweiter Operand	Ergebnis
	FALSE	TRUE	TRUE
	TRUE	NULL	TRUE
	FALSE	NULL	NULL
	NULL	TRUE	TRUE
	NULL	FALSE	NULL
	NULL	NULL	NULL

## Vergleichsoperatoren

In der folgenden Tabelle wird der Zweck der einzelnen Vergleichsoperatoren beschrieben mit einem Beispiel für die Anwendung.

Operator	Zweck	Beispiel
=	Testet, ob der erste Operand gleich dem zweiten Operand ist.	[<Last Name>] = "Smith"
< >	Testet, ob der erste Operand nicht gleich dem zweiten Operand ist.	[<Role>] <> "End-User"
>	Testet, ob der erste Operand größer als der zweite Operand ist.	[<Revenue>] > 5000
<	Testet, ob der erste Operand kleiner als der zweite Operand ist.	[<Probability>] < .7
> =	Testet, ob der erste Operand größer als oder gleich dem zweiten Operand ist.	[<Revenue>] >= 5000
< =	Testet, ob der erste Operand kleiner als oder gleich dem zweiten Operand ist.	[<Probability>] <= .7
LIKE	Testet, ob der Wert des ersten Operanden mit der angegebenen Zeichenfolge übereinstimmt.	[<Last Name>] LIKE "Smith"  <b>TIPP:</b> Sie können die Mustervergleichsoperatoren Sternchen (*) und Fragezeichen (?) für

Operator	Zweck	Beispiel
		Sonderzeichen bei dem Operator LIKE verwenden.
NOT LIKE	Testet, ob der Wert des ersten Operanden nicht mit der angegebenen Zeichenfolge übereinstimmt.	[<Last Name>] NOT LIKE "Smith" oder NOT ([<Last Name>] LIKE "Smith") <b>HINWEIS:</b> Die Klammern im zweiten Beispiel sind erforderlich. <b>TIPP:</b> Sie können die Mustervergleichsonderzeichen Sternchen (*) und Fragzeichen (?) bei dem Operator NOT LIKE verwenden.
IS NULL	Testet, ob der Operand Null ist.	[<Last Name>] IS NULL
IS NOT NULL	Testet, ob der Operand nicht Null ist.	[<Last Name>] IS NOT NULL

## Mustervergleichsonderzeichen

In der folgenden Tabelle werden die Mustervergleichsonderzeichen beschrieben. Diese Sonderzeichen können mit den Vergleichsoperatoren LIKE und NOT LIKE verwendet werden.

Zeichen	Zweck	Beispiel
*	Null oder mehr Zeichen	<Last Name>] LIKE "Sm*" gibt alle Datensätze zurück, bei denen der Wert für [<Last Name>] mit den Zeichen <i>Sm</i> beginnt, z. B. wie in <i>Smith, Smythe, Smart</i> usw.  [<Last Name>] LIKE "*om*" gibt alle Datensätze zurück, in denen das Feld [<Last Name>] die Zeichen <i>om</i> enthält, wie in <i>Thomas, Thompson, Tomlin</i> usw.
?	Ein Zeichen	[<First Name>] NOT LIKE "Da?" gibt alle Datensätze zurück, in denen der Wert [<First Name>] drei Zeichen umfasst und nicht mit den Buchstaben <i>Da</i> beginnt. Datensätze wie <i>Ted, Tom</i> und <i>Sam</i> werden zurückgegeben, <i>Dax</i> und <i>Dan</i> jedoch nicht.  NOT ([<First Name>] LIKE "?o?") gibt alle Datensätze zurück, in denen der Wert [<First Name>] drei Zeichen umfasst und als mittleren Buchstaben kein <i>o</i> enthält. Datensätze mit <i>Ted</i> und <i>Sam</i> würden zurückgegeben, <i>Tom</i> und <i>Bob</i> jedoch nicht.

## Verkettungsoperator

Der Operator + (Plus) wird in E-Mails verwendet, um Feldwerte und Text zu verketteten.

## Rangfolge der Operatoren

Dies ist die Rangfolge, in der Oracle CRM On Demand die verschiedenen Operatoren in einem einzelnen Ausdruck auswertet. Dabei gelten folgende Regeln:

- Höherrangige Operatoren werden vor Operatoren mit niedrigerem Rang ausgewertet.
- Gleichrangige Operatoren werden von links nach rechts ausgewertet.
- Niedrige Zahlen zeigen einen höheren Rang an.
- Durch die Verwendung von Klammern ändert sich die Rangfolge innerhalb eines Ausdrucks. Der Ausdruck innerhalb der Klammern wird vor dem Ausdruck außerhalb der Klammern ausgewertet.

Die verschiedenen Ränge werden in der folgenden Tabelle aufgelistet.

Rang	Operator
1	( )
2	- (Negation)
3	^ (Potenzierung)
4	* (Multiplikation), / (Division)
5	+ (Addition), - (Subtraktion), logischer Operator NOT
6	Logischer Operator AND
7	Logischer Operator OR
8	=, <>, >, <, >=, <= Vergleichsoperatoren

### Verwandte Themen

Weitere zugehörige Informationen zu Expression Builder finden Sie unter folgenden Themen:

- [Informationen zu Expression Builder](#) (auf Seite 935)
- [Verwenden von Expression Builder](#) (auf Seite 936)
- [Expression Builder-Funktionen](#) (auf Seite 950)

## Expression Builder-Funktionen

In der folgenden Tabelle werden die Funktionen aufgeführt, die Sie in Expression Builder verwenden können. Klicken Sie auf den Namen einer Funktion, um weitere Informationen über die Funktion aufzurufen.

Boolesche Funktionen	Datum- und Zeitfunktionen	Zeichenfunktionen	Benutzerfunktionen	Datenfunktionen	Mathematische Funktionen
<a href="#">IsNull</a> (auf Seite 960)	<a href="#">Duration</a> (auf Seite 952)	<a href="#">FieldValue</a> (auf Seite 956)	<a href="#">Locale</a> (auf Seite 974)	<a href="#">ExcludeChannel</a> (auf Seite 955)	<a href="#">LN</a> (auf Seite 973)
<a href="#">Iif</a> (auf Seite 960)	<a href="#">JulianDay</a> (auf Seite 967)	<a href="#">FindNoneOf</a> (auf Seite 957)	<a href="#">LocaleListSeparator</a> (auf Seite 975)	<a href="#">GetGroupId</a> (auf Seite 959)	
<a href="#">IsValidRowId</a> (auf Seite 963)	<a href="#">JulianMonth</a> (auf Seite 968)	<a href="#">FindOneOf</a> (auf Seite 958)	<a href="#">OrganizationName</a> (auf Seite 980)	<a href="#">JoinFieldValue</a> (auf Seite 965)	
	<a href="#">JulianQtr</a> (auf Seite 969)	<a href="#">InStr</a> (auf Seite 962)	<a href="#">UserValue</a> (auf Seite 991)	<a href="#">LookupName</a> (auf Seite 975)	
	<a href="#">JulianWeek</a> (auf Seite 970)	<a href="#">Left</a> (auf Seite 971)		<a href="#">LookupValue</a> (auf Seite 976)	
	<a href="#">JulianYear</a> (auf Seite 970)	<a href="#">Len</a> (auf Seite 972)		<a href="#">PRE</a> (auf Seite 980)	
	<a href="#">Timestamp</a> (auf Seite 985)	<a href="#">Lower</a> (auf Seite 977)		<a href="#">RowIdToRowNum</a> (auf Seite 984)	
	<a href="#">Today</a> (auf Seite 989)	<a href="#">Mid</a> (auf Seite 978)		<a href="#">RowNum</a> (auf Seite 985)	
	<a href="#">UtcConvert</a> (auf Seite 995)	<a href="#">Right</a> (auf Seite 983)			
		<a href="#">ToChar</a> (auf Seite 986)			
		<a href="#">Upper</a> (auf Seite 990)			

Beachten Sie auch die folgenden Informationen zu anderen Funktionen:

- Einige der Funktionen, die in der Dropdown-Liste im Feld "Funktionen" in Ausdruck-Generator aufgeführt werden, sind nur für den internen Gebrauch. Verwenden Sie die folgenden Funktionen in Ihren Ausdrücken nicht:
  - GetParentId
  - IsManagerPosition

- Lookup
  - LookupMessage
  - LOVLanguage
  - PositionId
  - PositionName
- Es ist zu empfehlen, die Funktion [UserValue](#) (auf Seite 991) anstelle der in der folgenden Tabelle aufgelisteten Funktionen zu verwenden. Diese Funktionen sind veraltet.

Funktion	Empfohlene Alternative
Alias	UserValue('<Alias>')
Währung	UserValue('<CurrencyCode>')
DivisionName	UserValue('<Division>')
FirstName	UserValue('<FirstName>')
JobTitle	UserValue('<JobTitle>')
Language	UserValue('<LanguageCode>')
LanguageName	UserValue('<Language>')
LastName	UserValue('<LastName>')
LocalCurrency	UserValue('<CurrencyCode>')
LocaleName	UserValue('<Locale>')
LoginId	UserValue('<UserId>')
LoginName	UserValue('<UserSignInId>')

### Verwandte Themen

Weitere zugehörige Informationen zu Expression Builder finden Sie unter folgenden Themen:

- [Informationen zu Expression Builder](#) (auf Seite 935)
- [Verwenden von Expression Builder](#) (auf Seite 936)

## Duration

Die Funktion Duration in Expression Builder gibt eine Zahl zurück, die eine Periode in Tagen oder Tagesabschnitten angibt, so wie vom Periodenargument angegeben.

### Syntax

Duration(period)



## ErgebnistypEs folgen einige

Anzahl

### Argumente

In der folgenden Tabelle werden die Argumente für die Funktion beschrieben.

Argument	Beschreibung
period	<p>Gibt die Periode an, die zurückgegeben werden soll. Der Wert kann ein Zeichenfolgenliteral im Format <i>PnYnMnDTnHnM</i> sein oder ein Ausdruck, der eine Zeichenfolge im Format <i>PnYnMnDTnHnM</i> ergibt.</p> <p>Die Abkürzungen in der Zeichenfolge <i>PnYnMnDTnHnM</i> stehen für Folgendes:</p> <ul style="list-style-type: none"> <li>■ P ist der Periodenindikator</li> <li>■ <i>nY</i> gibt die Anzahl der Jahre an</li> <li>■ <i>nM</i> gibt die Anzahl der Monate an</li> <li>■ <i>nD</i> gibt die Anzahl der Tage an</li> <li>■ T trennt die Datums- und Uhrzeitangaben</li> <li>■ <i>nH</i> gibt die Anzahl der Stunden an</li> <li>■ <i>nM</i> gibt die Anzahl der Minuten an</li> </ul> <p>Angenommen, Sie möchten eine Periode von 50 Monaten angeben. Sie können die Periode als Zeichenfolgenliteral angeben, z.B. als <i>P4Y2M</i> oder als <i>P50M</i>. Wenn Sie alternativ eine Periode angeben möchten, die sich abhängig von einem Wert in einem Feld ändert, können Sie dieses Feld in einem Ausdruck im Argument verwenden.</p> <p>Im folgenden Beispiel ist das Feld für die Abgrenzungsperiode ein benutzerdefiniertes Feld, das zum Speichern eines Wertes für eine Periode in Monaten eingerichtet wurde. Der Wert im Feld für die Abgrenzungsperiode wird zum Berechnen der Periode verwendet:</p> <pre>Durati on(' P' + Fi el dVal ue( [ { nDeferral _Peri od} ] ) + ' M ' )</pre> <p>Wenn also der Wert im Feld für die Abgrenzungsperiode 12 ist, ergibt der Ausdruck <i>P12M</i>, eine gültige Zeichenfolge für das Argument. Wenn der Wert im Feld für die Abgrenzungsperiode 50 ist, ergibt der Ausdruck <i>P50M</i>, ebenfalls eine gültige Zeichenfolge.</p> <p>Sie können im Zeichenfolgenliteral eine beliebige Anzahl von Jahren, Monaten, Tagen, Stunden oder Minuten angeben. Wenn das Argument einen Ausdruck enthält, gibt es für die Zahl, die vom Ausdruck zurückgegeben werden kann, auch keine</p>

Argument	Beschreibung
	Begrenzung.

Für das Periodenargument ist Folgendes zu beachten:

- Kennzeichnen Sie positive Werte nicht mit einem Pluszeichen (+).
- Negative Zeiträume können Sie mit `-Duration(period)` oder `Duration(-period)` angeben.
- Die Angabe von Sekunden wird nicht unterstützt.
- Ist die Anzahl der Jahre, Monate, Tage, Stunden oder Minuten gleich null, können Sie die Zahl und ihren Designator weglassen.
- Wenn keine Zeitkomponente im Zeitraum vorhanden ist, muss der Designator T nicht angegeben werden.
- Der Designator *P* muss immer im Zeitraum vorhanden sein.

### Beispiele

Es folgen einige Beispiele für die Durationfunktion:

`Duration(' P0Y1M1DT2H5M')`

`Duration(' P0Y0DT1H')`

`Duration(' P1D')`

`Duration(' P0Y0M0DT0H0M')`

`Duration(' P0DT1M')`

`Duration(' P24M')`

`Duration(' P500D')`

`Duration(' P' + FieldValue( [ {nDeferral_Period} ] ) + ' M')`

`Duration(' PT1000H3M')`

`Duration(' - P1Y200M')`

### Verwandte Themen

Weitere zugehörige Informationen zu Expression Builder finden Sie unter folgenden Themen:

- [Informationen zu Expression Builder](#) (auf Seite 935)
- [Verwenden von Expression Builder](#) (auf Seite 936)
- [Expression Builder-Funktionen](#) (auf Seite 950)

## ExcludeChannel

Die Funktion ExcludeChannel in Expression Builder gibt FALSE zurück, wenn der angegebene Vertriebskanalname dem Vertriebskanal entspricht, über den die Anfrage kam.

### Syntax

ExcludeChannel(Vertriebskanalname)

### Ergebnistyp

Boolescher Wert

### Argumente

In der folgenden Tabelle werden die Argumente für die Funktion beschrieben.

Argument	Beschreibung
Vertriebskanalname	Der Name des auszuschließenden Vertriebskanals.

Die folgende Tabelle beschreibt die gültigen Zeichenfolgen, die im Argument des Vertriebskanalnamens verwendet werden dürfen. Bei den Zeichenfolgen muss die Groß-/Kleinschreibung beachtet werden.

Zeichenfolge des Vertriebskanalnamens	Beschreibung
Import	Diese Kanalzeichenfolge schließt mithilfe der Importfunktionalität oder Oracle Data Loader On Demand ausgeführte Updates aus.
Online	Diese Kanalzeichenfolge schließt durch Benutzeraktionen in Browserfenstern ausgeführte Updates aus.
Mass Update	Diese Kanalzeichenfolge schließt mithilfe der Option "Massenaktualisierung" auf Listenseiten ausgeführte Updates aus.
Record Merge	Diese Kanalzeichenfolge schließt durch Datensatzzusammenführungen ausgeführte Updates aus.
Web Services	Diese Kanalzeichenfolge schließt Updates aus Webservices aus.
Office	Diese Kanalzeichenfolge schließt Updates aus Oracle CRM On Demand Integration for Office aus.

Zeichenfolge des Vertriebskanalnamens	Beschreibung
OEI	Diese Kanalzeichenfolge schließt Updates aus Oracle Outlook Email Integration On Demand und Oracle Notes Email Integration On Demand aus.
Desktop	Diese Kanalzeichenfolge schließt Updates aus Oracle CRM On Demand Desktop aus.
Rest	Diese Kanalzeichenfolge schließt Updates aus REST-API-Aufrufen aus.
Mobile	Diese Kanalzeichenfolge schließt Updates aus Oracle CRM On Demand Connected Mobile Sales aus.

### Beispiele

Im folgenden Beispiel wird verhindert, dass ein Prozess durch eine Webserviceanfrage ausgelöst wird:

```
ExcludeChannel ("Web Services")
```

Im folgenden Beispiel wird verhindert, dass ein Prozess durch einen Importvorgang oder Oracle Data Loader On Demand ausgelöst wird:

```
ExcludeChannel ("Import")
```

### Verwandte Themen

Weitere zugehörige Informationen zu Expression Builder finden Sie unter folgenden Themen:

- [Informationen zu Expression Builder](#) (auf Seite 935)
- [Verwenden von Expression Builder](#) (auf Seite 936)
- [Expression Builder-Funktionen](#) (auf Seite 950)

### FieldValue

Die Funktion FieldValue in Expression Builder gibt den Wert eines Felds als Zeichenfolge zurück.

### Syntax

```
FieldValue('<field_name>')
```

### Ergebnistyp

Zeichenfolge

## Argumente

In der folgenden Tabelle werden die Argumente für die Funktion beschrieben.

Argument	Beschreibung
field_name	Der gültige XML-Name oder das benutzerdefinierte Integrations-Tag, das dem gewählten Feld entspricht.  Integrations-tags werden in der Spalte "Integrationstag für Web Services v2.0" auf der Seite für <i>Datensatzfelder</i> angezeigt.

## Beispiele

Das folgende Beispiel:

```
FieldValue(' <CreateDate>')
```

gibt den Wert des Feldes "CreateDate" als Zeichenfolge zurück.

## Verwandte Themen

Weitere zugehörige Informationen zu Expression Builder finden Sie unter folgenden Themen:

- [Informationen zu Expression Builder](#) (auf Seite 935)
- [Verwenden von Expression Builder](#) (auf Seite 936)
- [Expression Builder-Funktionen](#) (auf Seite 950)

## FindNoneOf

Die Funktion "FindNoneOf" in Expression Builder gibt die Position des ersten Vorkommens im ersten Argument (string1) zurück, das nicht mit einem Zeichen im zweiten Argument (string2) übereinstimmt.

## Syntax

```
FindNoneOf (string1, string2 )
```

## Ergebnistyp

Ganzzahl

## Argumente

In der folgenden Tabelle werden die Argumente für die Funktion beschrieben.

Argument	Beschreibung
string1	Eine Zeichenfolge, ein Textfeld oder ein Zeichenfolgenausdruck, nach dem gesucht werden muss.
string2	Eine Zeichenfolge, ein Textfeld oder ein Zeichenfolgenausdruck, mit dem ein Vergleich vorgenommen werden muss.

## Beispiele

Das folgende Beispiel gibt den Wert 4 zurück:

```
FindNoneOf ("abcdef", "abc")
```

## Verwandte Themen

Weitere zugehörige Informationen zu Expression Builder finden Sie unter folgenden Themen:

- [Informationen zu Expression Builder](#) (auf Seite 935)
- [Verwenden von Expression Builder](#) (auf Seite 936)
- [Expression Builder-Funktionen](#) (auf Seite 950)

## FindOneOf

Die Funktion "FindOneOf" in Expression Builder gibt die Position des ersten Vorkommens im ersten Argument (string1) eines Zeichens im zweiten Argument (string2) zurück.

## Syntax

```
FindOneOf (string1, string2 )
```

## Ergebnistyp

Ganzzahl

## Argumente

In der folgenden Tabelle werden die Argumente für die Funktion beschrieben.

Argument	Beschreibung
string1	Eine Zeichenfolge, ein Textfeld oder ein Zeichenfolgenausdruck, nach dem gesucht werden

Argument	Beschreibung
	muss.
string2	Eine Zeichenfolge, ein Textfeld oder ein Zeichenfolgenausdruck, mit dem ein Vergleich vorgenommen werden muss.

## Beispiele

Das folgende Beispiel gibt den Wert 3 zurück:

```
FindOneOf ("abcdef", "xyz")
```

### Verwandte Themen

Weitere zugehörige Informationen zu Expression Builder finden Sie unter folgenden Themen:

- [Informationen zu Expression Builder](#) (auf Seite 935)
- [Verwenden von Expression Builder](#) (auf Seite 936)
- [Expression Builder-Funktionen](#) (auf Seite 950)

## GetGroupId

Die Funktion "GetGroupId" in Expression Builder gibt die Oracle CRM On Demand-Gruppe zur gemeinsamen Kalenderverwendung zurück.

### Syntax

```
GetGroupId ()
```

### Ergebnistyp

Zeichenfolge

### Verwandte Themen

Weitere zugehörige Informationen zu Expression Builder finden Sie unter folgenden Themen:

- [Informationen zu Expression Builder](#) (auf Seite 935)
- [Verwenden von Expression Builder](#) (auf Seite 936)
- [Expression Builder-Funktionen](#) (auf Seite 950)

## IfNull

Die Funktion IfNull in Expression Builder gibt den Wert aus dem ersten Argument zurück, das an die Funktion übergeben wird. Wenn das erste Argument NULL zurückgibt, wird der Wert aus dem zweiten Argument zurückgegeben.

### Syntax

IfNull (expr1, expr2)

### Ergebnistyp

Der Ergebnistyp der Funktion IfNull entspricht dem Typ des ersten Arguments, auch wenn das erste Argument NULL ist. Das zweite Argument wird in den Typ des ersten Arguments konvertiert, bevor sein Wert zurückgegeben wird.

### Argumente

In der folgenden Tabelle werden die Argumente für die Funktion beschrieben.

Argument	Beschreibung
expr1	Ein Feldname oder Ausdruck.
expr2	Der Feldname oder Ausdruck, der zurückgegeben wird, wenn expr1 NULL ist.

### Verwandte Themen

Weitere zugehörige Informationen zu Expression Builder finden Sie unter folgenden Themen:

- [Informationen zu Expression Builder](#) (auf Seite 935)
- [Verwenden von Expression Builder](#) (auf Seite 936)
- [Expression Builder-Funktionen](#) (auf Seite 950)

## IIf

Die IIf-Funktion in Expression Builder gibt einen von zwei Parametern basierend auf der Auswertung eines Bedingungsausdrucks zurück. IIf ist eine Abkürzung für Immediate If.

### Syntax

IIf(expr, result\_if\_true, result\_if\_false)



## Alternative Syntax

```
IIf(expr, expr_if_true, expr_if_false)
```

## Gemischte Syntax

```
IIf(expr, result_if_true, expr_if_false)
```

```
IIf(expr, expr_if_true, result_if_false)
```

## Ergebnistyp

Der Ergebnistyp der Funktion IIf() entspricht immer dem Typ des ersten Arguments. Wenn die Auswertung des Ausdrucks FALSE ergibt, wird das zweite Argument in den Typ des ersten Arguments konvertiert, bevor sein Wert zurückgegeben wird.

## Argumente

In der folgenden Tabelle werden die Argumente für die Funktion beschrieben.

Argument	Beschreibung
expr	Der bedingte Ausdruck, der ausgewertet werden muss.
result_if_true	Der Rückgabewert, wenn die Auswertung des bedingten Ausdrucks True ergibt.
result_if_false	Der Rückgabewert, wenn die Auswertung des bedingten Ausdrucks False ergibt.
expr_if_true	Ein Ausdruck, der ausgewertet werden muss, wenn die Auswertung des bedingten Ausdrucks True ergibt.
expr_if_false	Ein Ausdruck, der ausgewertet werden muss, wenn die Auswertung des bedingten Ausdrucks False ergibt.

**HINWEIS:** Bei den sprachunabhängigen Feldnamen und der Feldnamensyntax, die in allen Beispielausdrücken in diesem Thema verwendet werden, handelt es sich um die Feldnamen und Feldnamensyntax, die in Expression Builder in Releases vor Release 29 Service Pack 1 verwendet wurden. Diese Beispiele sind weiterhin gültig. Wenn Sie jedoch die entsprechenden Felder für einen Ausdruck in der Liste "Felder" in Expression Builder ab Release 29 Service Pack 1 auswählen, unterscheiden sich die Feldnamen und die Feldnamensyntax von den Namen und der Syntax in den Beispielen. Es wird empfohlen, die Felder für Ihre Ausdrücke immer in der Liste "Felder" in Expression Builder auszuwählen, sodass die Feldnamen und die Feldnamensyntax stets richtig sind. Weitere Informationen zu den Feldnamen und zur Feldnamensyntax in Ausdrücken finden Sie unter [Informationen zu Ausdrücken](#) (auf Seite 938).

## Beispiele

Im Folgenden wird ein Beispiel für die gemischte Syntax in der IIf-Funktion dargestellt:

Ein Geschäftsprozess erfordert, dass das Feld "Region" auf der Seite "Details Konto" aktualisiert wird, wenn das Feld "Rechnungsadresse" folgendermaßen geändert wird:

Wenn das Feld "Rechnungsadresse" in OK oder TX geändert wird, muss das Feld "Region" in "Zentral" aktualisiert werden. Wenn das Feld "Rechnungsadresse" in CA geändert wird, muss das Feld "Region" in "West" aktualisiert werden. Bei allen anderen Rechnungsadressen muss das Feld "Region" in "Ost" aktualisiert werden.

```
IIf([<PrimaryBillToState>]='OK' OR [<PrimaryBillToState>]='TX', 'Central',  
IIf([<PrimaryBillToState>]='CA', 'West', 'East'))
```

### Verwandte Themen

Weitere zugehörige Informationen zu Expression Builder finden Sie unter folgenden Themen:

- [Informationen zu Expression Builder](#) (auf Seite 935)
- [Verwenden von Expression Builder](#) (auf Seite 936)
- [Expression Builder-Funktionen](#) (auf Seite 950)

## InStr

Die Funktion "InStr" in Expression Builder gibt die Position des ersten Vorkommens einer Zeichenfolge innerhalb einer anderen Zeichenfolge zurück.

## Syntax

Instr(string1, string2, start, end)

## Ergebnistyp

Ganzzahl

## Argumente

In der folgenden Tabelle werden die Argumente für die Funktion beschrieben.

Argument	Beschreibung
string1	Gibt die Zeichenfolge an, die durchsucht werden muss. Der Wert kann ein Zeichenfolgenliteral, ein Feldname oder ein Ausdruck sein, der eine Zeichenfolge zurückgibt.
string2	Gibt die Zeichenfolge an, nach der gesucht werden muss. Der Wert kann ein Zeichenfolgenliteral, ein Feldname oder ein Ausdruck sein, der eine Zeichenfolge zurückgibt. <b>NOTE:</b> Bei der Suche nach einer Zeichenfolge muss die

Argument	Beschreibung
	Groß-/Kleinschreibung beachtet werden.
start	(Optional) Eine Ganzzahl, die den Startpunkt in string1 angibt.
end	(Optional) Eine Ganzzahl, die den Endpunkt in string1 angibt.

**HINWEIS:** Bei den sprachunabhängigen Feldnamen und der Feldnamensyntax, die in allen Beispielausdrücken in diesem Thema verwendet werden, handelt es sich um die Feldnamen und Feldnamensyntax, die in Expression Builder in Releases vor Release 29 Service Pack 1 verwendet wurden. Diese Beispiele sind weiterhin gültig. Wenn Sie jedoch die entsprechenden Felder für einen Ausdruck in der Liste "Felder" in Expression Builder ab Release 29 Service Pack 1 auswählen, unterscheiden sich die Feldnamen und die Feldnamensyntax von den Namen und der Syntax in den Beispielen. Es wird empfohlen, die Felder für Ihre Ausdrücke immer in der Liste "Felder" in Expression Builder auszuwählen, sodass die Feldnamen und die Feldnamensyntax stets richtig sind. Weitere Informationen zu den Feldnamen und zur Feldnamensyntax in Ausdrücken finden Sie unter [Informationen zu Ausdrücken](#) (auf Seite 938).

## Beispiele

Das folgende Beispiel gibt den Wert 9 zurück:

```
InStr('john.doe@company.com', '@')
```

Das folgende Beispiel zeigt, wie die Funktion InStr in einer Workflow-Regelbedingung verwendet werden kann. In der Workflow-Regelbedingung wird die Funktion InStr verwendet, um festzustellen, ob eine bestimmte Zeichenfolge in einem Datensatzfeld enthalten ist. Wenn die Zeichenfolge in dem Feld gefunden wird, werden die für die Workflow-Regel angegebenen Aktionen ausgeführt. In diesem Beispiel bestimmt die Funktion InStr, ob das Feld Subject in einem Datensatz das Wort *REVIEW* enthält. Die für die Workflow-Regel angegebene Aktion wird nur ausgeführt, wenn das Feld Subject das Wort *REVIEW* in Großbuchstaben enthält.

```
InStr([<Subject>], 'REVIEW') > 0
```

## Verwandte Themen

Weitere zugehörige Informationen zu Expression Builder finden Sie unter folgenden Themen:

- [Informationen zu Expression Builder](#) (auf Seite 935)
- [Verwenden von Expression Builder](#) (auf Seite 936)
- [Expression Builder-Funktionen](#) (auf Seite 950)

## IsValidRowId

Die IsValidRowId-Funktion in Expression Builder fragt Datensätze eines angegebenen Datentyps ab, um zu bestimmen, ob eine bestimmte Zeilen-ID vorhanden ist. Sie gibt einen booleschen Wert (TRUE oder FALSE) zurück. Wenn die Zeilen-ID vorhanden ist, der Datensatz jedoch zum Löschen markiert ist, gibt die IsValidRowId-Funktion FALSE zurück.

## Syntax

IsValidRowId(record\_type, 'row\_id')

## Ergebnistyp

Boolescher Wert (TRUE oder FALSE).

## Argumente

In der folgenden Tabelle werden die Argumente für die Funktion beschrieben.

Argument	Beschreibung
record_type	<p>Der sprachunabhängige Name des Datensatztyps. (Ein <i>sprachunabhängiger Name</i> ist ein Name, der sich nicht ändert, wenn die Benutzersprache geändert wird.)</p> <p>Das Argument muss in Feldzeichenfolgenkennungen eingeschlossen sein. Beispiel:</p> <p style="text-align: center;">' &lt;Contact&gt;'</p>
row_id	Das Zeichenfolgenliteral, der Feldname oder Ausdruck, der eine alphanumerische Zeilen-ID zurückgibt.

## Beispiele

Im folgenden Beispiel wird bestimmt, ob der Wert im Feld "Zeilen-ID" in einem Personendatensatz eine gültige Zeilen-ID für einen Personendatensatz ist:

```
IsValidRowId(' <Contact>', [{Id}])
```

Im folgenden Beispiel wird bestimmt, ob der Wert "12-Y09KG" eine gültige Zeilen-ID für einen Firmendatensatz ist:

```
IsValidRowId(' <Account>', ' 12-Y09KG')
```

## Verwandte Themen

Weitere zugehörige Informationen zu Expression Builder finden Sie unter folgenden Themen:

- [Informationen zu Expression Builder](#) (auf Seite 935)
- [Verwenden von Expression Builder](#) (auf Seite 936)
- [Expression Builder-Funktionen](#) (auf Seite 950)

## JoinFieldValue

Mit einem Fremdschlüssel kann ein Datensatztyp auf einen anderen Datensatz Bezug nehmen. Ein *verbundenes Feld* ist ein Feld eines Datensatztyps, das über einen Fremdschlüssel ein Feld eines anderen Datensatztyps referenziert. Zum Beispiel ist bei den meisten Datensatztypen das Feld "OwnerId" ein Fremdschlüssel, der den Datensatztyp "Benutzer" referenziert. Das Feld "Verantwortlicher" vieler Datensätze ist ein verbundenes Feld, das mit dem Fremdschlüssel "OwnerId" das Feld "Alias" des Datensatztyps "Benutzer" referenziert.

Mit der Funktion "JoinFieldValue" in Expression Builder wird der Wert eines verbundenen Feldes zurückgegeben, wenn der referenzierte Datensatztyp und die verbundenen Fremdschlüsselfelder in der Funktion angegeben werden. Durch die Funktion "JoinFieldValue" können auch andere Felder des referenzierten Datensatztyps abgerufen werden, die nicht direkt mit dem Ausgangsobjekt verbunden sind, was bedeutet, dass Sie Felder verschiedener Datensatztypen über verbundene Datensatztypen suchen können.

Wenn das Feld "ID" eines referenzierten Datensatztyps als Fremdschlüssel in dem Datensatztyp vorhanden ist, in dem Sie eine Workflowregel konfigurieren, können Sie die Funktion JoinFieldValue verwenden, um Feldwerte aus dem referenzierten Datensatztyp abzurufen.

Außerdem können Sie folgende Fremdschlüsselfelder, die in allen Datensatztypen verfügbar sind, verwenden, um Feldwerte aus dem Datensatztyp "Benutzer" abzurufen:

- CreatedById
- ModifiedById

**HINWEIS:** Die Funktion "JoinFieldValue" kann die Werte der folgenden Felder im Datensatztyp "Aktivität" nicht zurückgeben: Anzahl Auszahlungstransaktionen, Anzahl besprochener Produkte, Anzahl abgegebener Werbeartikel und Anzahl abgegebener Muster. Diese Beschränkung wird aufgrund der Art und Weise vorgenommen, wie die Werte für diese Felder von Oracle CRM On Demand berechnet werden.

## Syntax

JoinFieldValue (ref\_record\_type, foreign\_key, field\_name)

## Ergebnistyp

Zeichenfolge

Wenn ein Fehler auftritt oder der angeforderte Feldwert leer ist, wird eine Zeichenfolge mit Länge null ausgegeben.

## Argumente

In der folgenden Tabelle werden die Argumente für die Funktion beschrieben.

Argument	Beschreibung
ref_record_type	Der sprachunabhängige Name des referenzierten Datensatztyps. (Ein <i>sprachunabhängiger Name</i> ist ein Name, der sich nicht ändert, wenn die Benutzersprache

Argument	Beschreibung
	geändert wird.) Das Argument muss in Feldzeichenfolgenkennungen eingeschlossen sein. Beispiel: <code>' &lt;Account&gt;'</code>
foreign_key	Ein Literal oder ein Ausdruck, von dem eine gültige Zeilen-ID des referenzierten Datensatztyps zurückgegeben wird (angegeben im Argument "ref_record_type"). Wenn die Zeilen-ID ungültig ist, gibt die Funktion eine Zeichenfolge mit Länge null zurück. Direkte Feldreferenzen müssen in Feldkennungen eingeschlossen sein. Beispiel: <code>[ &lt;AccountId&gt;]</code>
field_name	Der sprachunabhängige Name eines Feldes im referenzierten Datensatztyp (angegeben mit dem Argument "ref_record_type"). Wenn das Feld nicht im referenzierten Datensatztyp vorhanden ist, wird ein Fehler zurückgegeben. Der Feldname muss in Feldzeichenfolgenkennungen eingeschlossen sein. Beispiel: <code>' &lt;Type&gt;'</code>

**HINWEIS:** Bei den sprachunabhängigen Feldnamen und der Feldnamensyntax, die in allen Beispielausdrücken in diesem Thema verwendet werden, handelt es sich um die Feldnamen und Feldnamensyntax, die in Expression Builder in Releases vor Release 29 Service Pack 1 verwendet wurden. Diese Beispiele sind weiterhin gültig. Wenn Sie jedoch die entsprechenden Felder für einen Ausdruck in der Liste "Felder" in Expression Builder ab Release 29 Service Pack 1 auswählen, unterscheiden sich die Feldnamen und die Feldnamensyntax von den Namen und der Syntax in den Beispielen. Es wird empfohlen, die Felder für Ihre Ausdrücke immer in der Liste "Felder" in Expression Builder auszuwählen, sodass die Feldnamen und die Feldnamensyntax stets richtig sind. Weitere Informationen zu den Feldnamen und zur Feldnamensyntax in Ausdrücken finden Sie unter [Informationen zu Ausdrücken](#) (auf Seite 938).

## Beispiele

Beispiel 1: In einem Geschäftsprozess muss eine Workflowregel den Namen des neuen Verantwortlichen suchen, wenn der Verantwortliche eines Datensatzes geändert wird. Wenn der Verantwortliche eines Datensatzes geändert wird, wird nur das Fremdschlüsselfeld "OwnerId" der Workflowregel aktualisiert. Daher wird mit der folgenden Bedingung in einer Workflowregel nicht nach dem neuen Verantwortlichen des Datensatzes gesucht:

```
PRE(' <Owner>' ) <> [ <Owner>]
```

Stattdessen können Sie die folgende Bedingung im Workflow zum Suchen des neuen Verantwortlichen des Datensatzes verwenden:

```
PRE(' <Owner>' ) <> Joi nFi el dVal ue(' <User>' , [ <OwnerId>] , ' <Al i as>' )
```

Beispiel 2: Verwenden Sie den folgenden Ausdruck, wenn Sie die E-Mail-Adresse des früheren Verantwortlichen eines Datensatzes abrufen möchten.

```
JoinFieldValue(' <User>', PRE(' <OwnerId>'), ' <EmailAddr>')
```

Beispiel 3: Mit dem folgenden Ausdruck erhalten Sie die E-Mail-Adresse des aktuellen Verantwortlichen eines Datensatzes:

```
JoinFieldValue(' <User>', [ <OwnerId>], ' <EmailAddr>')
```

Beispiel 4: Für einen Geschäftsprozess ist es notwendig, der Person zur Serviceanforderung eine E-Mail zu senden. Bevor die E-Mail gesendet wird, überprüft die Workflowregel, ob die Person einverstanden damit ist, E-Mails zu erhalten. Die Workflowregel (basierend auf dem Datensatztyp für Serviceanforderungen) hat die folgende Bedingung:

```
JoinFieldValue(' <Contact>', [ <ContactId>], ' <NeverEmail>') <> ' Y'
```

Beispiel 5: Mit dem folgenden Datensatz erhalten Sie das Gebiet der primären Firma für eine Serviceanforderung:

```
JoinFieldValue(' <Territory>', JoinFieldValue(' <Account>', [ <AccountId>], ' <TerritoryId>'), ' <TerritoryName>')
```

## Verwandte Themen

Weitere zugehörige Informationen zu Expression Builder finden Sie unter folgenden Themen:

- [Informationen zu Expression Builder](#) (auf Seite 935)
- [Verwenden von Expression Builder](#) (auf Seite 936)
- [Expression Builder-Funktionen](#) (auf Seite 950)

## JulianDay

Die Funktion JulianDay in Expression Builder gibt die Anzahl der Tagen an, die seit 1. Januar 4713 v.Chr. 12:00 Uhr Universal Time verstrichen sind.

## Syntax

JulianDay (date)

## Ergebnistyp

Ganzzahl

## Argumente

In der folgenden Tabelle werden die Argumente für die Funktion beschrieben.

Argument	Beschreibung
----------	--------------

Argument	Beschreibung
date	Ein Feldname, der einen Datentyp "Date" zurückgibt.  Verwenden Sie die folgende Syntax, um den Wert des heutigen Datums zurückzugeben:  JulianDay(Today())

### Verwandte Themen

Weitere zugehörige Informationen zu Expression Builder finden Sie unter folgenden Themen:

- [Informationen zu Expression Builder](#) (auf Seite 935)
- [Verwenden von Expression Builder](#) (auf Seite 936)
- [Expression Builder-Funktionen](#) (auf Seite 950)

## JulianMonth

Die Funktion "JulianMonth" in Expression Builder gibt eine Ganzzahl zurück, die folgendem Wert entspricht:

$$JulianYear * 12 + current\_month$$

wobei *JulianYear* das Jahr ist, das von der Funktion [JulianYear](#) (auf Seite 970) zurückgegeben wird, *current\_month* eine Ganzzahl von 1-12 ist und January dem Wert 1 entspricht.

## Syntax

JulianMonth (date)

## Ergebnistyp

Ganzzahl

## Argumente

In der folgenden Tabelle werden die Argumente für die Funktion beschrieben.

Argument	Beschreibung
date	Ein Feldname, der einen Datentyp "Date" zurückgibt.  Verwenden Sie die folgende Syntax, um den Wert des heutigen Datums zurückzugeben:  JulianMonth(Today())



## Verwandte Themen

Weitere zugehörige Informationen zu Expression Builder finden Sie unter folgenden Themen:

- [Informationen zu Expression Builder](#) (auf Seite 935)
- [Verwenden von Expression Builder](#) (auf Seite 936)
- [Expression Builder-Funktionen](#) (auf Seite 950)

## JulianQtr

Die Funktion "JulianQtr" in Expression Builder gibt eine Ganzzahl zurück, die folgendem Wert entspricht:

$$JulianYear * 4 + current\_quarter$$

wobei *JulianYear* das Jahr ist, das von der Funktion [JulianYear](#) (auf Seite 970) zurückgegeben wird, und *current\_quarter* folgendem Wert entspricht:

$$(current\_month - 1) / 3 + 1$$

auf die nächste Ganzzahl abgerundet.

## Syntax

JulianQtr (date)

## Ergebnistyp

Ganzzahl

## Argumente

In der folgenden Tabelle werden die Argumente für die Funktion beschrieben.

Argument	Beschreibung
date	Ein Feldname, der einen Datentyp "Date" zurückgibt.  Verwenden Sie die folgende Syntax, um den Wert des heutigen Datums zurückzugeben:  JulianQtr(Today())

## Verwandte Themen

Weitere zugehörige Informationen zu Expression Builder finden Sie unter folgenden Themen:

- [Informationen zu Expression Builder](#) (auf Seite 935)
- [Verwenden von Expression Builder](#) (auf Seite 936)
- [Expression Builder-Funktionen](#) (auf Seite 950)

## JulianWeek

Die Funktion "JulianWeek" in Expression Builder gibt eine Ganzzahl zurück, die folgendem Wert entspricht:

$$\text{JulianDay} / 7$$

auf die nächste Ganzzahl abgerundet, wobei *JulianDay* der Tag ist, der von der Funktion [JulianDay](#) (auf Seite 967) zurückgegeben wird.

## Syntax

JulianWeek (date)

## Ergebnistyp

Ganzzahl

## Argumente

In der folgenden Tabelle werden die Argumente für die Funktion beschrieben.

Argument	Beschreibung
date	Ein Feldname, der einen Datentyp "Date" zurückgibt. Verwenden Sie die folgende Syntax, um den Wert des heutigen Datums zurückzugeben:  JulianWeek(Today())

## Verwandte Themen

Weitere zugehörige Informationen zu Expression Builder finden Sie unter folgenden Themen:

- [Informationen zu Expression Builder](#) (auf Seite 935)
- [Verwenden von Expression Builder](#) (auf Seite 936)
- [Expression Builder-Funktionen](#) (auf Seite 950)

## JulianYear

Die Funktion "JulianYear" in Expression Builder gibt eine Ganzzahl zurück, die folgendem Wert entspricht:

$$\text{current\_year} + 4713$$

## Syntax

JulianYear (date)

## Ergebnistyp

Ganzzahl

## Argumente

In der folgenden Tabelle werden die Argumente für die Funktion beschrieben.

Argument	Beschreibung
date	Ein Feldname, der einen Datentyp "Date" zurückgibt.  Verwenden Sie die folgende Syntax, um den Wert des heutigen Datums zurückzugeben:  JulianYear(Today())

## Verwandte Themen

Weitere zugehörige Informationen zu Expression Builder finden Sie unter folgenden Themen:

- [Informationen zu Expression Builder](#) (auf Seite 935)
- [Verwenden von Expression Builder](#) (auf Seite 936)
- [Expression Builder-Funktionen](#) (auf Seite 950)

## Left

Die Funktion "Left" in Expression Builder gibt eine angegebene Anzahl von Zeichen ab der linken Seite einer Zeichenfolge zurück.

## Syntax

Left(string, length)

## Ergebnistyp

Zeichenfolge

## Argumente

In der folgenden Tabelle werden die Argumente für die Funktion beschrieben.

Argument	Beschreibung
string	Die Zeichenfolge, aus der die linksbündigsten Zeichen zurückgegeben werden. Wenn die Zeichenfolge Null enthält, wird Null zurückgegeben.

Argument	Beschreibung
length	Eine Ganzzahl, die die Anzahl von zurückzugebenden Zeichen angibt. Wenn dieses Argument 0 (Null) ist, wird eine leere Zeichenfolge zurückgegeben. Wenn das Argument größer als oder gleich der Anzahl von Zeichen in der Zeichenfolge ist, wird die ganze Zeichenfolge zurückgegeben.

## Beispiele

Wenn die E-Mail-Adresse des aktuellen Benutzers john.doe@oracle.com ist, gibt das folgende Beispiel den Wert john zurück:

```
Left(UserValue('<EMailAddr>'), 4)
```

## Verwandte Themen

Weitere zugehörige Informationen zu Expression Builder finden Sie unter folgenden Themen:

- [Informationen zu Expression Builder](#) (auf Seite 935)
- [Verwenden von Expression Builder](#) (auf Seite 936)
- [Expression Builder-Funktionen](#) (auf Seite 950)

## Len

Die Funktion "Len" in Expression Builder gibt die Anzahl von Zeichen in einer bestimmten Zeichenfolge zurück.

## Syntax

Len(string)

## Ergebnistyp

Ganzzahl

## Argumente

In der folgenden Tabelle werden die Argumente für die Funktion beschrieben.

Argument	Beschreibung
string	Der Feldname oder Zeichenfolgenausdruck, aus dem die Zeichen gezählt werden. Wenn die Zeichenfolge leer ist, wird 0 (Null) zurückgegeben. Wenn die

Argument	Beschreibung
	Zeichenfolge Null enthält, wird Null zurückgegeben.

**HINWEIS:** Bei den sprachunabhängigen Feldnamen und der Feldnamensyntax, die in allen Beispielausdrücken in diesem Thema verwendet werden, handelt es sich um die Feldnamen und Feldnamensyntax, die in Expression Builder in Releases vor Release 29 Service Pack 1 verwendet wurden. Diese Beispiele sind weiterhin gültig. Wenn Sie jedoch die entsprechenden Felder für einen Ausdruck in der Liste "Felder" in Expression Builder ab Release 29 Service Pack 1 auswählen, unterscheiden sich die Feldnamen und die Feldnamensyntax von den Namen und der Syntax in den Beispielen. Es wird empfohlen, die Felder für Ihre Ausdrücke immer in der Liste "Felder" in Expression Builder auszuwählen, sodass die Feldnamen und die Feldnamensyntax stets richtig sind. Weitere Informationen zu den Feldnamen und zur Feldnamensyntax in Ausdrücken finden Sie unter [Informationen zu Ausdrücken](#) (auf Seite 938).

## Beispiele

Das folgende Beispiel gibt den Wert 18 zurück:

```
Len("Oracle Corporation")
```

Das folgende Beispiel gibt den Wert 19 zurück, wenn das Feld einen gültigen Zeitstempel enthält:

```
Len([<CreateDate>])
```

Das folgende Beispiel gibt den Wert 19 zurück:

```
Len(Timestamp()) gibt 19 zurück
```

## Verwandte Themen

Weitere zugehörige Informationen zu Expression Builder finden Sie unter folgenden Themen:

- [Informationen zu Expression Builder](#) (auf Seite 935)
- [Verwenden von Expression Builder](#) (auf Seite 936)
- [Expression Builder-Funktionen](#) (auf Seite 950)

## LN

Die Funktion LN in Expression Builder gibt den natürlichen Logarithmus der Zahl zurück, die in dem Argument übergeben wird.

## Syntax

LN (number)

## Ergebnistyp

Anzahl

## Argumente

In der folgenden Tabelle werden die Argumente für die Funktion beschrieben.

Argument	Beschreibung
Zahl	Die Zahl, für die der natürliche Logarithmus zurückgegeben werden muss.

## Beispiele

Das folgende Beispiel:

`LN (10)`

gibt den Wert 2,30 zurück.

## Verwandte Themen

Weitere zugehörige Informationen zu Expression Builder finden Sie unter folgenden Themen:

- [Informationen zu Expression Builder](#) (auf Seite 935)
- [Verwenden von Expression Builder](#) (auf Seite 936)
- [Expression Builder-Funktionen](#) (auf Seite 950)

## Locale

Die Funktion "Locale" in Expression Builder gibt den Gebietsschemacode für den angemeldeten Benutzer zurück, beispielsweise ENU.

## Syntax

`Locale ()`

## Ergebnistyp

Zeichenfolge

## Verwandte Themen

Weitere zugehörige Informationen zu Expression Builder finden Sie unter folgenden Themen:

- [Informationen zu Expression Builder](#) (auf Seite 935)
- [Verwenden von Expression Builder](#) (auf Seite 936)
- [Expression Builder-Funktionen](#) (auf Seite 950)

## LocaleListSeparator

Die Funktion "LocaleListSeparator" in Expression Builder gibt das Listentrennzeichen für das aktuelle Gebietsschema zurück, beispielsweise ein Komma (,).

### Syntax

LocaleListSeparator ()

### Ergebnistyp

Zeichenfolge

### Verwandte Themen

Weitere zugehörige Informationen zu Expression Builder finden Sie unter folgenden Themen:

- [Informationen zu Expression Builder](#) (auf Seite 935)
- [Verwenden von Expression Builder](#) (auf Seite 936)
- [Expression Builder-Funktionen](#) (auf Seite 950)

## LookupName

Die Funktion "LookupName" in Expression Builder sucht eine Zeile in der Wertelistentabelle, in der alle folgenden Bedingungen erfüllt werden:

- Das Feld TYPE entspricht dem Typargument.
- Das Feld CODE entspricht dem Argument lang\_ind\_code.
- Das Feld LANG\_ID entspricht dem Sprachcode der aktuell aktiven Spracheinstellung.

Diese Funktion gibt den unübersetzten Wert (den sprachunabhängigen Code) des Anzeigewertes in der angegebenen Werteliste zurück.

**TIPP:** Wenn Sie die Parameter für die Funktion LookupName angeben, klicken Sie auf "Zugelassene Werte anzeigen", um die zugelassenen Werte für das Feld anzuzeigen, das Sie in der Liste "Felder" gewählt haben. (Wenn es sich bei dem Feld um ein Auswahllistenfeld handelt, werden mit "Zugelassene Werte anzeigen" alle Optionen angezeigt, die für diese Auswahlliste konfiguriert sind. Wenn es sich bei einem Feld nicht um ein Auswahllistenfeld handelt, öffnet "Zugelassene Werte anzeigen" ein Fenster, in dem die zugelassenen Werte für eine Vielzahl von Daten beschrieben werden, die in diesem Feld enthalten sein können.)

### Syntax

LookupName (type, lang\_ind\_code)

## Ergebnistyp

Zeichenfolge

## Argumente

In der folgenden Tabelle werden die Argumente für die Funktion beschrieben.

Argument	Beschreibung
type	Der Typ der Zeile, nach der gesucht werden soll.
lang_ind_code	Der Anzeigewert

## Beispiel

Wenn CALIFORNIA der Anzeigewert und CALIF der sprachunabhängige Wert ist, geben die beiden folgenden Beispiele den Wert CALIF zurück:

```
LookupName(' STATE_ABBREV' , ' CALIFORNIA' )
```

```
LookupName(' STATE_ABBREV' , ' CALIF' )
```

## Verwandte Themen

Weitere zugehörige Informationen zu Expression Builder finden Sie unter folgenden Themen:

- [Informationen zu Expression Builder](#) (auf Seite 935)
- [Verwenden von Expression Builder](#) (auf Seite 936)
- [Expression Builder-Funktionen](#) (auf Seite 950)

## LookupValue

Die Funktion "LookupValue" in Expression Builder gibt einen angegebenen Auswahllistenwert zurück, der in die aktuell aktive Sprache übersetzt wird.

Auswahllistenwerte werden in der Wertelistentabelle gespeichert. Die Funktion LookupValue gibt den Wert in der Spalte VAL einer Zeile zurück, in der die folgenden Bedingungen erfüllt werden:

- Die Spalte TYPE entspricht dem Typargument.
- Die Spalte CODE entspricht dem Argument lang\_ind\_code.
- Die Spalte LANG\_ID entspricht dem Sprachcode der aktuell aktiven Spracheinstellung.

Mit der Funktion "LookupValue" kann Oracle CRM On Demand Ausdrücke, die Auswahllistenwerte enthalten, in mehreren Gebietsschemas einheitlich auswerten. Beispiel: Der Wert *White* in Englisch wird genau wie der Wert *Weiß* in Deutsch ausgewertet.

**TIPP:** Wenn Sie die Parameter für die Funktion LookupValue angeben, klicken Sie auf "Zugelassene Werte anzeigen", um die zugelassenen Werte für das Feld anzuzeigen, das Sie in der Liste "Felder" gewählt haben.



(Wenn es sich bei dem Feld um ein Auswahllistenfeld handelt, werden mit "Zugelassene Werte anzeigen" alle Optionen angezeigt, die für diese Auswahlliste konfiguriert sind. Wenn es sich bei einem Feld nicht um ein Auswahllistenfeld handelt, öffnet "Zugelassene Werte anzeigen" ein Fenster, in dem die zugelassenen Werte für eine Vielzahl von Daten beschrieben werden, die in diesem Feld enthalten sein können.)

**HINWEIS:** Das Feld "Vertriebsphase" in Verkaufsprojektdatensätzen ist kein wirkliches Auswahllistenfeld. Die Funktion LookupValue kann in diesem Feld nicht verwendet werden.

## Syntax

LookupValue (type, lang\_ind\_code)

## Ergebnistyp

Zeichenfolge

## Argumente

In der folgenden Tabelle werden die Argumente für die Funktion beschrieben.

Argument	Beschreibung
type	Der Typ der Zeile, nach der gesucht werden soll.
lang_ind_code	Der unübersetzte Wert in der Werteliste.

## Verwandte Themen

Weitere zugehörige Informationen zu Expression Builder finden Sie unter folgenden Themen:

- [Informationen zu Expression Builder](#) (auf Seite 935)
- [Verwenden von Expression Builder](#) (auf Seite 936)
- [Expression Builder-Funktionen](#) (auf Seite 950)

## Lower

Die Lower-Funktion in Expression Builder konvertiert alle Buchstaben in der angegebenen Zeichenfolge in Kleinbuchstaben. Wenn in der Zeichenfolge Zeichen vorhanden sind, bei denen es sich nicht um Buchstaben handelt, sind sie von dieser Funktion nicht betroffen.

## Syntax

Lower(string)

## Ergebnistyp

Zeichenfolge

## Argumente

In der folgenden Tabelle werden die Argumente für die Funktion beschrieben.

Argument	Beschreibung
string	Gibt die Zeichenfolge an, die konvertiert werden muss. Der Wert kann ein Zeichenfolgenliteral, ein Feldname oder ein Ausdruck sein, der eine Zeichenfolge zurückgibt. Wenn der Wert ein Zeichenfolgenliteral ist, muss er in einfache oder doppelte Anführungszeichen eingeschlossen werden.

## Beispiele

Wenn das Feld "Vorname" in einem Personendatensatz den Wert "Amanda" enthält, gibt das folgende Beispiel den Wert "amanda" zurück:

```
Lower({{First Name}})
```

Die folgenden Beispiele geben den Wert "account123" zurück:

```
Lower(' Account 123')
```

```
Lower(" Account 123")
```

## Verwandte Themen

Weitere zugehörige Informationen zu Expression Builder finden Sie unter folgenden Themen:

- [Informationen zu Expression Builder](#) (auf Seite 935)
- [Verwenden von Expression Builder](#) (auf Seite 936)
- [Expression Builder-Funktionen](#) (auf Seite 950)

## Mid

Die Funktion "Mid" in Expression Builder gibt eine angegebene Anzahl von Zeichen aus einer Zeichenfolge zurück.

**TIPP:** Verwenden Sie die Funktion [Len](#) (auf Seite 972), um die Anzahl von Zeichen in einer Zeichenfolge zu bestimmen.

## Syntax

```
Mid(string, start, length)
```

## Ergebnistyp

Zeichenfolge

## Argumente

In der folgenden Tabelle werden die Argumente für die Funktion beschrieben.

Argument	Beschreibung
string	Der Feldname oder Zeichenfolgenausdruck, aus dem die Zeichen zurückgegeben werden. Wenn die Zeichenfolge Null enthält, wird eine leere Zeichenfolge zurückgegeben.
start	Der Feldname oder Ausdruck, der die Zeichenposition in der Zeichenfolge angibt, ab der die Länge gezählt wird. Wenn der Wert des Arguments "start" größer ist als die Anzahl von Zeichen in der Zeichenfolge, gibt die Mid-Funktion eine leere Zeichenfolge zurück.
length	Optional. Der Feldname oder Ausdruck, der die Anzahl von zurückzugebenden Zeichen angibt. Wenn dieses Argument nicht angegeben wird oder wenn die angegebene Länge größer ist als die Anzahl von Zeichen, die zurückgegeben werden können, werden alle Zeichen ab der Startposition bis zum Ende der Zeichenfolge zurückgegeben.

**HINWEIS:** Bei den sprachunabhängigen Feldnamen und der Feldnamensyntax, die in allen Beispielausdrücken in diesem Thema verwendet werden, handelt es sich um die Feldnamen und Feldnamensyntax, die in Expression Builder in Releases vor Release 29 Service Pack 1 verwendet wurden. Diese Beispiele sind weiterhin gültig. Wenn Sie jedoch die entsprechenden Felder für einen Ausdruck in der Liste "Felder" in Expression Builder ab Release 29 Service Pack 1 auswählen, unterscheiden sich die Feldnamen und die Feldnamensyntax von den Namen und der Syntax in den Beispielen. Es wird empfohlen, die Felder für Ihre Ausdrücke immer in der Liste "Felder" in Expression Builder auszuwählen, sodass die Feldnamen und die Feldnamensyntax stets richtig sind. Weitere Informationen zu den Feldnamen und zur Feldnamensyntax in Ausdrücken finden Sie unter [Informationen zu Ausdrücken](#) (auf Seite 938).

## Beispiele

Im folgenden Beispiel werden sieben Zeichen (Builder) ab dem zwölften Zeichen in einer Zeichenfolge zurückgegeben.

```
Mid("Expression Builder is easy!!", 12, 7)
```

In den folgenden Beispielen werden sieben Zeichen ab dem zwölften Zeichen aus einem Textfeld zurückgegeben, das den Text *Expression Builder is easy!!* enthält.

```
Mid('<TextFiel dName>', 12, 7)
```

oder

`Mid([<TextFiel dName>], 12, 7)`

Im folgenden Beispiel wird der Domänenname aus einer E-Mail-Adresse extrahiert:

```
Mid([<CreatedByEmailAddress>],FindOneOf([<CreatedByEmailAddress>], "@" + 1,  
Len([<CreatedByEmailAddress>]))
```

### Verwandte Themen

Weitere zugehörige Informationen zu Expression Builder finden Sie unter folgenden Themen:

- [Informationen zu Expression Builder](#) (auf Seite 935)
- [Verwenden von Expression Builder](#) (auf Seite 936)
- [Expression Builder-Funktionen](#) (auf Seite 950)

## OrganizationName

Die Funktion "OrganizationName" in Expression Builder gibt den Firmennamen des angemeldeten Benutzers zurück.

### Syntax

OrganizationName ()

### Ergebnistyp

Zeichenfolge

### Verwandte Themen

Weitere zugehörige Informationen zu Expression Builder finden Sie unter folgenden Themen:

- [Informationen zu Expression Builder](#) (auf Seite 935)
- [Verwenden von Expression Builder](#) (auf Seite 936)
- [Expression Builder-Funktionen](#) (auf Seite 950)

## PRE

Die Funktion "PRE" in Expression Builder gibt den vorherigen Wert des angegebenen Feldes zurück, wenn der Feldwert geändert wird und bevor der Wert in der Datenbank aktualisiert wird.

**ACHTUNG:** Es wird dringend empfohlen, die Funktion "PRE" nicht für Workflow-Regeln mit einer Warteaktion zu verwenden, da die Warteaktion die Funktion "PRE" beeinträchtigt. Alle Aktionen, die auf die Warteaktion folgen, werden erst nach Ablauf der Wartezeit ausgeführt. Die ausstehenden Aktionen werden in einem anderen Batch-Vorgang als der ursprünglich ausgelöste Regelvorgang ausgeführt. Die ursprünglichen

Feldwerte im Datensatz vor der Aktion, die den Workflow ausgelöst haben, werden nicht beibehalten. Der vorherige Wert und der aktuelle Wert des Feldes gelten daher immer als identisch.

## Syntax

PRE('<fieldname>')

## Ergebnistyp

Zeichenfolge

## Argumente

In der folgenden Tabelle werden die Argumente für die Funktion beschrieben.

Argument	Beschreibung
fieldname	Der Name des Feldes, das geändert wurde.

**HINWEIS:** Bei den sprachunabhängigen Feldnamen und der Feldnamensyntax, die in allen Beispielausdrücken in diesem Thema verwendet werden, handelt es sich um die Feldnamen und Feldnamensyntax, die in Expression Builder in Releases vor Release 29 Service Pack 1 verwendet wurden. Diese Beispiele sind weiterhin gültig. Wenn Sie jedoch die entsprechenden Felder für einen Ausdruck in der Liste "Felder" in Expression Builder ab Release 29 Service Pack 1 auswählen, unterscheiden sich die Feldnamen und die Feldnamensyntax von den Namen und der Syntax in den Beispielen. Es wird empfohlen, die Felder für Ihre Ausdrücke immer in der Liste "Felder" in Expression Builder auszuwählen, sodass die Feldnamen und die Feldnamensyntax stets richtig sind. Weitere Informationen zu den Feldnamen und zur Feldnamensyntax in Ausdrücken finden Sie unter [Informationen zu Ausdrücken](#) (auf Seite 938).

Bei Verwendung der Funktion PRE sind folgende Aspekte zu beachten:

- In Bedingungsdrücken wie beispielsweise Workflow-Bedingungen und Validierungsanweisungen sollten Sie bei der Verwendung der Funktion PRE zum Abrufen des vorhergehenden Wertes eines Feldes beachten, dass der Initialwert des Feldes leer sein kann (also ein Nullwert). Wenn der Initialwert null ist, resultiert jeder Vergleich mit einem Wert, der nicht null ist, in einem nicht vorhersehbaren Verhalten. Um sicherzustellen, dass Bedingungsdrücke in solchen Fällen korrekt ausgewertet werden, sollten Sie die Funktion PRE wie im folgenden Beispiel gezeigt zusammen mit der Funktion IfNull verwenden:

```
IfNull([<FieldName>], "Invalid") <> IfNull(PRE('<FieldName>'), "Invalid")
```

In diesem Beispiel wird die Textzeichenfolge *Invalid* verwendet, um den Nullwert zu ersetzen. Sie können jedoch jede beliebige Zeichenfolge verwenden, solange diese Zeichenfolge nicht als Wert in dem untersuchten Feld vorhanden ist.

- Wenn die Funktion PRE in einer Workflow-Regel verwendet wird oder in einer Aktion, die nach einer Warteaktion aufgerufen wird, gibt die Funktion nicht den vorhergehenden Wert eines Feldes zurück. Möglicherweise sind aber in einem bestimmten Geschäftsprozess solche Vergleiche erforderlich. In solchen Fällen können Sie eine Workflow-Regel mit dem Auslöseereignis "Vor geändertem Datensatz gesp." zum Speichern des vorhergehenden Wertes eines Feldes in einem beliebigen unbenutzten Feld des Datensatztyps verwenden. Sie können dann den gespeicherten Feldwert für alle Vergleiche verwenden, die Sie in Workflow-Regeln mit Warteaktion benötigen.

Wenn Sie die Workflow-Regel zum Speichern des vorhergehenden Wertes eines Feldes in einem unbenutzten Feld des Datensatztyps erstellen, sollten Sie in Betracht ziehen, dass der vorhergehende Wert des ursprünglichen Feldes leer sein kann (also ein Nullwert). Daher müssen Sie einen Ausdruck verwenden, der dem folgenden Ausdruck zum Speichern eines Standardwertes entspricht, sollte ein Nullwert vorhanden sein:

```
IsNull([<FieldName>], "Invalid")
```

In diesem Beispiel ist die Textzeichenfolge *Invalid* der Standardwert, der zum Ersetzen eines Nullwertes verwendet wird. Sie können jedoch jede beliebige Zeichenfolge verwenden, solange diese Zeichenfolge nicht als Wert im ursprünglichen Feld vorhanden ist.

### Beispiel für die Erstellung einer Workflow-Regel, die eine E-Mail an den vorhergehenden Verantwortlichen für einen Firmendatensatz sendet

Im Folgenden finden Sie ein Beispiel, wie eine Workflow-Regel erstellt wird, die eine E-Mail an den vorhergehenden Verantwortlichen für einen Firmendatensatz sendet, wenn der sich der Verantwortliche für den Datensatz ändert.

#### ***So erstellen Sie eine Workflow-Regel, die eine E-Mail an den vorhergehenden Verantwortlichen für einen Firmendatensatz sendet***

- 1 Erstellen Sie eine Workflow-Regel für den Firmendatensatztyp mit dem Auslöseereignis "Vor geändertem Datensatz gesp."
- 2 Speichern Sie die Workflow-Regel.
- 3 Erstellen Sie die Aktion "E-Mail hinzufügen" für die Workflow-Regel.
- 4 Legen Sie für die Workflow-Aktion folgende Einstellungen fest:
  - a Wählen Sie im Feld "An" die Option "Spezifische E-Mail-Adresse".
  - b Fügen Sie im Textfeld des Ausdrucks für das Feld "An" den folgenden Ausdruck hinzu:  
`JoinFieldValue('<User>', IfNull(PRE('<OwnerId>'), "admin@mycompany.com"), '<EMailAddr>')`
  - c Fügen Sie den entsprechenden Betreff und Text für die E-Mail hinzu.
  - d Speichern Sie die Workflow-Aktion.

#### **Verwandte Themen**

Weitere zugehörige Informationen zu Expression Builder finden Sie unter folgenden Themen:

- [Informationen zu Expression Builder](#) (auf Seite 935)
- [Verwenden von Expression Builder](#) (auf Seite 936)
- [Expression Builder-Funktionen](#) (auf Seite 950)

## Right

Die Funktion "Right" in Expression Builder gibt eine angegebene Anzahl von Zeichen rechts neben einer Zeichenfolge zurück.

## Syntax

Right(string, length)

## Ergebnistyp

Zeichenfolge

## Argumente

In der folgenden Tabelle werden die Argumente für die Funktion beschrieben.

Argument	Beschreibung
string	Die Zeichenfolge, aus der die rechtsbündigsten Zeichen zurückgegeben werden. Wenn die Zeichenfolge Null enthält, wird Null zurückgegeben.
length	Eine Ganzzahl, die die Anzahl von zurückzugebenden Zeichen angibt. Wenn dieses Argument 0 (Null) ist, wird eine leere Zeichenfolge zurückgegeben. Wenn das Argument größer als oder gleich der Anzahl von Zeichen in der Zeichenfolge ist, wird die ganze Zeichenfolge zurückgegeben.

## Beispiele

Wenn die E-Mail-Adresse des aktuellen Benutzers john.doe@oracle.com ist, gibt das folgende Beispiel den Wert oracle.com zurück:

```
Right(UserValue('<EMailAddr>'), Len(UserValue('<EMailAddr>')) -
InStr(UserValue('<EMailAddr>'), '@'))
```

## Verwandte Themen

Weitere zugehörige Informationen zu Expression Builder finden Sie unter folgenden Themen:

- [Informationen zu Expression Builder](#) (auf Seite 935)
- [Verwenden von Expression Builder](#) (auf Seite 936)
- [Expression Builder-Funktionen](#) (auf Seite 950)

## RowIdToRowNum

Die Funktion "RowIdToRowNum" in Expression Builder konvertiert eine alphanumerische Zeilen-ID in ein numerisches Format.

**HINWEIS:** Zeilen-IDs werden von Oracle CRM On Demand mit einem proprietären Algorithmus generiert. Die Zeilen-IDs haben vollständige referenzielle Integrität innerhalb der Oracle CRM On Demand-Datenbank. Der Algorithmus verwendet die Base-36-Codierung, ein positionales Zahlensystem mit Radix 36. Mit Radix 36 können die Ziffern mit den Zahlen 0-9 und den Buchstaben A-Z dargestellt werden, einem optimierten alphanumerischen Zahlensystem ohne Berücksichtigung der Groß-/Kleinschreibung, das auf ASCII-Zeichen basiert.

## Syntax

```
RowIdToRowNum('row_id')
```

## Ergebnistyp

Zeichenfolge

## Argumente

In der folgenden Tabelle werden die Argumente für die Funktion beschrieben.

Argument	Beschreibung
row_id	Das Zeichenfolgenliteral, der Feldname oder Ausdruck, der eine alphanumerische Zeilen-ID zurückgibt.

**HINWEIS:** Bei den sprachunabhängigen Feldnamen und der Feldnamensyntax, die in allen Beispielausdrücken in diesem Thema verwendet werden, handelt es sich um die Feldnamen und Feldnamensyntax, die in Expression Builder in Releases vor Release 29 Service Pack 1 verwendet wurden. Diese Beispiele sind weiterhin gültig. Wenn Sie jedoch die entsprechenden Felder für einen Ausdruck in der Liste "Felder" in Expression Builder ab Release 29 Service Pack 1 auswählen, unterscheiden sich die Feldnamen und die Feldnamensyntax von den Namen und der Syntax in den Beispielen. Es wird empfohlen, die Felder für Ihre Ausdrücke immer in der Liste "Felder" in Expression Builder auszuwählen, sodass die Feldnamen und die Feldnamensyntax stets richtig sind. Weitere Informationen zu den Feldnamen und zur Feldnamensyntax in Ausdrücken finden Sie unter [Informationen zu Ausdrücken](#) (auf Seite 938).

## Beispiele

Das folgende Beispiel:

```
RowIdToRowNum('12-6RX8L')
```

gibt den Wert 38-8021253 zurück.

Das folgende Beispiel:

```
RowIdToRowNum('12-Y09KG')
```



gibt den Wert 38-57119344 zurück.

Wenn das Feld <AccountID> '12-Y09KG' enthält, gibt das folgende Beispiel:

```
RowIdToRowNum('<AccountID>')
```

gibt den Wert 38-57119344 zurück.

### Verwandte Themen

Weitere zugehörige Informationen zu Expression Builder finden Sie unter folgenden Themen:

- [Informationen zu Expression Builder](#) (auf Seite 935)
- [Verwenden von Expression Builder](#) (auf Seite 936)
- [Expression Builder-Funktionen](#) (auf Seite 950)

## RowNum

Die Funktion "RowNum" in Expression Builder gibt die Position des Datensatzes innerhalb der aktiven Gruppe von Datensätzen zurück.

### Syntax

RowNum ()

### Ergebnistyp

Ganzzahl

### Verwandte Themen

Weitere zugehörige Informationen zu Expression Builder finden Sie unter folgenden Themen:

- [Informationen zu Expression Builder](#) (auf Seite 935)
- [Verwenden von Expression Builder](#) (auf Seite 936)
- [Expression Builder-Funktionen](#) (auf Seite 950)

## Timestamp

Die Funktion "Timestamp" in Expression Builder gibt das Serverdatum und die Serverzeit zurück, konvertiert in die Zeitzoneneinstellung des aktuellen Benutzers. Beispiel: Wenn die Zeitzoneneinstellung des aktuellen Benutzers USA-Ost-Sommerzeit (EDT) -0400 UTC ist, konvertiert die Funktion "Timestamp" die Serverzeit in EDT. Die Funktion "TimeStamp" führt die UTC-(Universal Time Code-)Konvertierung durch.

**HINWEIS:** Arithmetische Vorgänge (beispielsweise Addition oder Subtraktion) werden bei der Funktion `Timestamp()` nicht unterstützt.

## Syntax

`Timestamp()`

## Ergebnistyp

Datum/Uhrzeit

## Beispiele

Das folgende Beispiel gibt das aktuelle Datum und die aktuelle Uhrzeit im Format Monat/Tag/Jahr 24Stunden:Minuten: Sekunden zurück:

```
Timestamp()
```

## Verwandte Themen

Weitere zugehörige Informationen zu Expression Builder finden Sie unter folgenden Themen:

- [Informationen zu Expression Builder](#) (auf Seite 935)
- [Verwenden von Expression Builder](#) (auf Seite 936)
- [Expression Builder-Funktionen](#) (auf Seite 950)

## ToChar

Die Funktion "ToChar" in Expression Builder wandelt einen angegebenen Datums- oder numerischen Ausdruck in eine formatierte Zeichenfolge um.

## Syntax

`ToChar(expression, format)`

**ACHTUNG:** Verwenden Sie nicht gleichzeitig Datumsformate und Zahlenformate in einer Instanz der ToChar-Funktion, da dies zu ungültigen Ergebnissen führen kann.

## Ergebnistyp

Zeichenfolge

## Argumente

In der folgenden Tabelle werden die Argumente für die Funktion beschrieben.

**986** Verwalten von Oracle CRM On Demand Version 36  
März 2018

Argument	Beschreibung
expression	Ein Ausdruck oder Feld, das ein Datum, Datum und Uhrzeit oder einen numerischen Wert zurückgibt.
format	Eine Zeichenfolge, die das Datums- oder Zahlenformat darstellt.

In der folgenden Tabelle werden die Datumsformate für die Funktion beschrieben.

Formatcode	Beschreibung
DD	Ein zweistelliger Tag des Monats (01-31).
DDDD dddd	Der Name des Tages.
MM	Eine zweistellige Monatsnummer (01-12, wobei 01 JAN ist). Sie müssen <i>MM</i> in Großbuchstaben verwenden, da <i>mm</i> in Kleinbuchstaben Minuten angibt.
MMMM mmmm	Der Name des Monats. Beachten Sie, dass Sie bei der Verwendung von Kleinbuchstaben <i>mmmm</i> (d.h. viermal den Buchstaben <i>m</i> in Kleinschreibung) verwenden müssen, da <i>mm</i> (d.h. zweimal der Buchstabe <i>m</i> in Kleinschreibung) Minuten angibt.
Y	Die letzte Ziffer des Jahres.
YY	Die letzten zwei Ziffern des Jahres.
YYYY	Eine vierstellige Jahresangabe.
hh12	Die Tageszeit im 12-Stunden-Format.
hh24	Die Tageszeit im 24-Stunden-Format.
hh	Die Tageszeit. Sie können AM oder PM angeben, um die Zeit entsprechend anzupassen. Beispiel:  hh:mm:ss PM  Wenn Sie AM oder PM nicht angeben, wird standardmäßig das 24-Stunden-Format verwendet.
mm	Die Minuten. Beachten Sie, dass <i>mm</i> (d.h. zweimal der Buchstabe <i>m</i> in Kleinschreibung) immer Minuten angibt und nicht zur Festlegung eines zweistelligen Monatstages verwendet werden kann.
ss	Die Sekunden.

In der folgenden Tabelle werden die Zahlenformate für die Funktion beschrieben.

Formatcode	Beispiel	Beschreibung
#	####	Gibt den Wert mit der angegebenen Anzahl von Ziffern zurück, mit einem vorangestellten Minuszeichen, wenn der Wert negativ ist.
0	####.00	Gibt führende Nullen zurück. Gibt abschließende Nullen zurück.
\$	\$####.00	Gibt den Wert mit einem vorangestellten Dollarzeichen zurück.
,	#,###	Gibt ein Komma an der angegebenen Stelle zurück. Rechts neben dem Dezimalzeichen darf kein Komma stehen. Das Formatmodell darf nicht mit einem Komma beginnen.
.	###.##	Gibt ein Dezimalzeichen an der angegebenen Stelle zurück. Nur ein Dezimalzeichen ist im Formatparameter zulässig. Wenn die Anzahl von Ziffern, die hinter dem Dezimalzeichen angegeben werden, kleiner ist als die Anzahl von Ziffern, die hinter dem Dezimalzeichen verfügbar sind, wird die Dezimalzahl aufgerundet.

## Beispiele mit Zahlenformaten

Das folgende Beispiel gibt den Wert 10 zurück:

```
ToChar (10, '##.##')
```

Das folgende Beispiel gibt den Wert 10 zurück:

```
ToChar (10, '##.00')
```

Das folgende Beispiel gibt den Wert 10.24 zurück:

```
ToChar (10.2388, '##.00')
```

Das folgende Beispiel gibt den Wert -10.24 zurück:

```
ToChar (-10.2388, '##.##')
```

## Beispiele mit Datumsformaten

Das folgende Beispiel konvertiert den Wert, der von der Funktion Timestamp() zurückgegeben wird, in das Format DD/MM/YYYY:

```
ToChar(Timestamp(), 'DD/MM/YYYY')
```

Beispiel: Wenn die Funktion Timestamp() einen Wert von 02/29/2008 10:58:37 zurückgibt, ergibt die Auswertung des vorherigen Ausdrucks 29/02/2008.

In den folgenden Beispielen ist Mitternacht in verschiedenen Formaten dargestellt:

ToChar(Today(), YYYY/MM/DD hh:mm:ss PM) gibt 2009/05/22 12:00:00 AM zurück

ToChar(Today(), YYYY/MM/DD hh:mm:ss) gibt 2009/05/22 00:00:00 zurück

ToChar(Today(), YYYY/MM/DD hh24:mm:ss PM) gibt 2009/05/22 00:00:00 zurück

### Verwandte Themen

Weitere zugehörige Informationen zu Expression Builder finden Sie unter folgenden Themen:

- [Informationen zu Expression Builder](#) (auf Seite 935)
- [Verwenden von Expression Builder](#) (auf Seite 936)
- [Expression Builder-Funktionen](#) (auf Seite 950)

## Today

Die Funktion "Today" in Expression Builder gibt das heutige Datum basierend auf der Zeitzoneneinstellung des aktuellen Benutzers zurück. Beispiel: Wenn die Zeitzoneneinstellung des aktuellen Benutzers USA-Ost-Sommerzeit (EDT) -0400 UTC ist, konvertiert die Funktion "Today()" das Serverdatum in EDT. Die Funktion "Today()" führt die UTC-(Universal Time Code-)Konvertierung durch.

## Syntax

Today()

## Ergebnistyp

Datum

## Beispiele

Wenn das aktuelle Datum 11/27/2007 ist, gibt das folgende Beispiel:

```
Today() - 30
```

den Wert 10/28/2007 zurück.

### Verwandte Themen

Weitere zugehörige Informationen zu Expression Builder finden Sie unter folgenden Themen:

- [Informationen zu Expression Builder](#) (auf Seite 935)
- [Verwenden von Expression Builder](#) (auf Seite 936)
- [Expression Builder-Funktionen](#) (auf Seite 950)

## Upper

Die Upper-Funktion in Expression Builder konvertiert alle Buchstaben in der angegebenen Zeichenfolge in Großbuchstaben. Wenn in der Zeichenfolge Zeichen vorhanden sind, bei denen es sich nicht um Buchstaben handelt, sind sie von dieser Funktion nicht betroffen.

## Syntax

Upper(string)

## Ergebnistyp

Zeichenfolge

## Argumente

In der folgenden Tabelle werden die Argumente für die Funktion beschrieben.

Argument	Beschreibung
string	Gibt die Zeichenfolge an, die konvertiert werden muss. Der Wert kann ein Zeichenfolgenliteral, ein Feldname oder ein Ausdruck sein, der eine Zeichenfolge zurückgibt. Wenn der Wert ein Zeichenfolgenliteral ist, muss er in einfache oder doppelte Anführungszeichen eingeschlossen werden.

## Beispiele

Wenn das Feld "Vorname" in einem Personendatensatz den Wert "Amanda" enthält, gibt das folgende Beispiel den Wert "AMANDA" zurück:

```
Upper({{First Name}})
```

Die folgenden Beispiele geben den Wert "ACCOUNT123" zurück:

```
Upper(' Account 123')
```

```
Upper(" Account 123")
```

## Verwandte Themen

Weitere zugehörige Informationen zu Expression Builder finden Sie unter folgenden Themen:

- [Informationen zu Expression Builder](#) (auf Seite 935)
- [Verwenden von Expression Builder](#) (auf Seite 936)
- [Expression Builder-Funktionen](#) (auf Seite 950)

## UserValue

Die Funktion UserValue in Expression Builder gibt den Wert eines angegebenen Attributs für den aktuellen Benutzer zurück.

Die Felder in der Ansicht "Benutzerdetails" sind Attribute des gewählten Benutzers.

## Syntax

UserValue('<attribute>')

## Ergebnistyp

Zeichenfolge

## Argumente

In der folgenden Tabelle werden die Argumente für die Funktion beschrieben.

Argument	Beschreibung
Attribut	<p>Der sprachunabhängige Name oder das angepasste Integrations-Tag, das dem Anzeigenamen des aktuellen Benutzerattributs entspricht.</p> <p>Integrationstags werden in der Spalte "Integrationstag für Web Services v2.0" auf der Seite für <i>Datensatzfelder</i> angezeigt.</p>

## Beispiele

Beispiel 1: Ein Geschäftsprozess erfordert, dass in einem benutzerdefinierten Textfeld namens "Ursprung" in einer Serviceanfrage standardmäßig das Land des Benutzers angezeigt werden muss, der den Datensatz erstellt (der aktuelle Benutzer), wenn der Datensatz erstellt wird.

Legen Sie auf der Seite "Feldeinrichtung" für Serviceanfragen den Standardwert für das Feld "Ursprung" auf UserValue('<PersonalCountry>') fest, und wählen Sie das Kontrollkästchen "Standard nachträglich eintragen", um die Geschäftsregel zu implementieren.

Weitere Informationen über das Erstellen und Bearbeiten von Feldern finden Sie in [Erstellen und Bearbeiten von Feldern](#) (auf Seite 141).

Beispiel 2: Ein Geschäftsprozess erfordert, dass eine bestimmte Workflow-Regel ausgelöst wird, wenn der Eigentümer eines Verkaufsprojekts nicht der Administrator ist.

Legen Sie die folgende Bedingung in der Workflow-Regel fest, um die Geschäftsregel zu implementieren:

```
UserValue('<EMailAddr>') <> 'administrator@testdata.com'
```

## Attribute

In der folgenden Tabelle werden die Attribute, die als Argumente in der Funktion UserValue verwendet werden können, sowie die entsprechenden Anzeigenamen aufgeführt.

Attribut	Anzeigename	Beispielwert
Alias	Alias	Admin
AuthenticationType	Authentifizierungstyp	Nur Benutzer-ID/Kennwort
BusinessUnit	Geschäftseinheit	Geschäftseinheit
BusinessUnitLevel1	Geschäftseinheit Ebene 1	Geschäftseinheit E1
BusinessUnitLevel2	Geschäftseinheit Ebene 2	Geschäftseinheit E2
BusinessUnitLevel3	Geschäftseinheit Ebene 3	Geschäftseinheit E3
BusinessUnitLevel4	Geschäftseinheit Ebene 4	Geschäftseinheit E4
CellPhone	Mobiltel.-Nr.	+1 555 2368978
CreatedBy	Erstellt von	Oracle CRM On Demand - CSR-Admin
CreatedById	Nicht verfügbar	1E1263-IZBZ
CreatedDate	Erstellungsdatum	01/08/2007 21:21:33
CurrencyCode	Währung	USD
Department	Abteilung	Abteilung
Division	Geschäftsbereich	Geschäftsbereich
EMailAddr	E-Mail	john.doe@oracle.com
EmployeeNumber	Mitarbeiternummer	12345
EnableTeamContactsSync	Aktivieren der Synchronisierung von Team-Personen	J
ExternalIdentifierForSingleSignOn	Externe ID für Single Sign-On	UID=ADMIN,O=ORACLE
ExternalSystemId	Externe eindeutige ID	EXTUID123
FirstName	Vorname	John
FundApprovalLimit	Genehmigungslimit	50000
IntegrationId	Integrations-ID	INTUID123
JobTitle	JobTitle	Produktmanager



Attribut	Anzeigename	Beispielwert
Language	Sprache	Englisch – USA
LastLoggedIn	Letzte Anmeldung	10/31/2007 19:39:01
LastName	Nachname	Doe
LeadLimit	Limit Lead	2345679
Locale	Gebietsschema	Englisch – Kanada
ManagerFullName	Vorgesetzter	John Smith
ManagerId	Nicht verfügbar	1E4763-IZAU
Market	Markt	Markt
MiddleName	Zweiter Vorname	Zweiter Vorname
MiscellaneousNumber1	Verschiedenes - Nummer 1	2312
MiscellaneousNumber2	Verschiedenes - Nummer 2	2312
MiscellaneousText1	Verschiedenes - Text 1	DUNS # (Webcat) = 10461
MiscellaneousText2	Verschiedenes - Text 2	a7cff064-6566-47a2-8629-8b32d92de222
ModifiedBy	Geändert von	John Doe
ModifiedById	Nicht verfügbar	1E1263-IZBZ
ModifiedDate	Geändert am	10/31/2007 19:32:58
MrMrs	Anrede	Herr
NeverCall	Keine Anrufe	J
NeverEmail	Keine E-Mail senden	J
NeverMail	Keine Briefe	J
PasswordState	Kennwortstatus	Aktiv
PersonalCity	Stadt	Toronto
PersonalCountry	Land	Kanada
PersonalPostalCode	Postleitzahl	M4C2C3
PersonalProvince	Region	Ontario
PersonalState	Bundesland/Region	CA
PersonalStreetAddress	Straße	555 Main Avenue
PersonalStreetAddress2	Adresszeile 2	Suite 17

Attribut	Anzeigename	Beispielwert
PersonalStreetAddress3	Adresszeile 3	Scarborough
PhoneNumber	Tel.-Nr. (geschäftlich)	+1 555 2365555
PrimaryDivisionName	Primärer Geschäftsbereich	Geschäftsbereich Asien
PrimaryGroup	Hauptgruppe	Benutzergruppe A
PrimaryPvgName	Nicht verfügbar <b>HINWEIS:</b> Das Attribut PrimaryPvgName gibt den Namen der Auswahllistenwertegruppe zurück, die dem primären Geschäftsbereich des Benutzers zugeordnet ist.	Wertegruppe Indien
Gebiet	Gebiet	Meine Region
Role	Rolle	Außendienstmitarbeiter
RoleId	Rollen-ID	1E1263-IYG1
SecondaryEmail	Sekundäre E-Mail	john.doe2@oracle.com
ShowWelcomePage	Begrüßungsbildschirm beim Anmelden anzeigen	N
Status	Status	Aktiv
SubMarket	Teilmarkt	Mein Teilmarkt
SubRegion	Teilregion	Meine Teilregion
TempPasswordFlag	Temporäres Kennwort per E-Mail senden, wenn auf Speichern geklickt wird	J
TimeZoneName	Zeitzone	(GMT-05:00) USA-Ost-Normalzeit (USA & Kanada)
UserId	Zeilen-ID	1E1263-IZAU
UserLoginId	Zeilen-ID	1E1263-IZAU
UserSignInId	Benutzer-Anmelde-ID	PTE169-14/ADMIN
WorkFax	Fax-Nr. (geschäftlich)	+1 555 2365556

### Verwandte Themen

Weitere zugehörige Informationen zu Expression Builder finden Sie unter folgenden Themen:

- [Informationen zu Expression Builder](#) (auf Seite 935)
- [Verwenden von Expression Builder](#) (auf Seite 936)
- [Expression Builder-Funktionen](#) (auf Seite 950)

## UtcConvert

Die Funktion "UtcConvert" in Expression Builder konvertiert das angegebene Datum und die angegebene Uhrzeit aus der Zeitzoneneinstellung des aktuellen Benutzers und gibt das Datum und die Uhrzeit in der angegebenen Zeitzone zurück.

### Syntax

UtcConvert (utc\_date\_time, time\_zone)

### Ergebnistyp

Uhrzeit

### Argumente

In der folgenden Tabelle werden die Argumente für die Funktion beschrieben.

Argument	Beschreibung
utc_date_time	Datum und Uhrzeit entsprechend der Zeitzoneneinstellung des aktuellen Benutzers im Format: MM/DD/YYYY HH24:MI:SS
time_zone	Der Name einer Zeitzone

### Beispiele

Wenn die Zeitzoneneinstellung des aktuellen Benutzers (GMT-05:00) Ost-Zeit (USA & Kanada) ist, gibt das folgende Beispiel:

```
UtcConvert('12/14/2007 17:07:05', 'Pacific Standard Time')
```

den folgenden Wert zurück:

```
12/14/2007 12:07:05
```

Wenn die Zeitzoneneinstellung des aktuellen Benutzers (GMT+05:30) Kalkutta, Chennai, Mumbai, Neu Delhi ist, gibt das folgende Beispiel:

```
UtcConvert('12/14/2007 15:07:05', 'Eastern Standard Time')
```

den folgenden Wert zurück:

```
12/14/2007 04:37:05
```

Die folgenden Beispiele zeigen, wie man die entsprechende koordinierte Weltzeit (UTC) zur Westeuropäischen Zeit erhält:

```
UtcConvert(Timestamp(), "(GMT+01:00) Amsterdam, Berlin, Bern, Rome, Stockholm, Vienna")
```

```
UtcConvert(Timestamp(), "W. Europe Daylight Time")
```

```
UtcConvert(Timestamp(), "W. Europe Standard Time")
```

Die folgenden Beispiele zeigen, wie man die entsprechende koordinierte Weltzeit (UTC) zur Südafrikanischen Zeit erhält:

```
UtcConvert(Timestamp(), "(GMT+02:00) Harare, Pretoria")
```

```
UtcConvert(Timestamp(), "South Africa Daylight Time")
```

```
UtcConvert(Timestamp(), "South Africa Standard Time")
```

Wenn der Name einer Zeitzone ein Sonderzeichen, wie z.B. ein einfaches Anführungszeichen ('), enthält, müssen Sie den Namen der Zeitzone oder das Sonderzeichen in doppelte Anführungszeichen setzen. Beispiel:

```
%%UtcConvert('08/03/2009 12:01:33', "(GMT+13:00) Nuku" + "'" + "al ofa")%%
```

```
%%UtcConvert('08/03/2009 12:01:33', "(GMT+13:00) Nuku' al ofa")%%
```

### Verwandte Themen

Weitere zugehörige Informationen zu Expression Builder finden Sie unter folgenden Themen:

- [Informationen zu Expression Builder](#) (auf Seite 935)
- [Verwenden von Expression Builder](#) (auf Seite 936)
- [Expression Builder-Funktionen](#) (auf Seite 950)

## Expression Builder Beispiele

In Expression Builder können Sie die Beispielausdrücke in der folgenden Tabelle verwenden.

Expression Builder Beispielausdrücke	
<b>Aktualisieren des Feldes "Gewinnspanne Verkaufsprojekt"</b>	
Beschreibung	Aktualisieren des Feldes &quot;Gewinnspanne Verkaufsprojekt&quot;.
Syntax	<code>[{cOpportunityMargin}] = [{Primary Revenue Amount}] - [{cOpportunityCost}]</code>
<b>Neue Services validieren</b>	
Beschreibung	Feldbewertung. Der Umsatz für einen neuen Service darf nicht größer als 1.000.000 sein.
Syntax	<code>&lt;= If (FieldValue('{Type}') = 'New Service', 1000000, [{Primary</code>

Expression Builder Beispielausdrücke	
	Revenue Amount}])
<b>Eine neu erstellte Serviceanfrage dem Ersteller zuweisen</b>	
Beschreibung	Wenn eine Serviceanfrage erstellt wird, legen Sie den Wert des Feldes "Alias" im Benutzerdatensatz des aktuellen Benutzers als Standardwert für das Feld "Verantwortlicher" in der Serviceanfrage fest.
Syntax	[{Owner Alias}] = UserValue('<Alias>')
<b>Prüfen, ob sich die Werte der angegebenen Felder geändert haben</b>	
Beschreibung	Es wird auf Änderungen an Feldwerten geprüft.
Syntax	PRE('{Primary Revenue Amount}') <> [{Primary Revenue Amount}]
<b>Einen Workflow auf Grundlage eines Abschlussdatums auslösen</b>	
Beschreibung	Wenn das Abschlussdatum um mehr als 30 Tage geändert wird, wird der Workflow ausgeführt.
Syntax	[{Primary Revenue Close Date}] - PRE('{Primary Revenue Close Date}') > 30
<b>Einen Workflow auslösen, wenn ein Verkaufsprojekt eine bestimmte Phase ohne einen Kontakt erreicht</b>	
Beschreibung	Wenn ein Verkaufsprojekt die Vertriebsphase "Abgeschlossen/Gewonnen" erreicht, ohne dass ein Kontakt vorhanden ist, wird der Workflow ausgeführt.
Syntax	FieldValue('{Sales Stage - Translation}') = "Abgeschlossen/Gewonnen" AND PRE('{Sales Stage - Translation}') <> [{Sales Stage - Translation}] AND [{Key Contact Id}] = "Keine Übereinstimmung für Zeilen-ID"
<b>Einen Workflow auslösen, wenn ein Kontrollkästchen aktiviert wird</b>	
Beschreibung	Wenn das benutzerdefinierte Kontrollkästchen "Bereit zur Überprüfung" gewählt wird, wird der Workflow ausgeführt.
Syntax	((FieldValue('{bCust_Ready_For_Review_Check_Box}') = 'Y') AND (PRE('{bCust_Ready_For_Review_Check_Box}') = 'N')) OR (IsNull([bCust_Ready_For_Review_Check_Box], 'Y') = 'Y')
<b>Prüfen, ob der aktuelle Benutzer der Datensatzverantwortliche ist</b>	
Beschreibung	Es wird geprüft, ob der Datensatzverantwortliche der aktuelle Benutzer ist. In diesem Fall wird die IfNull-Funktion verwendet, weil das Feld "Verantwortlicher" möglicherweise Null ist.

Expression Builder Beispielausdrücke	
Syntax	<code>IfNull({Owner Alias}, "Ungültig") = UserValue('&lt;Alias&gt;')</code>
<b>Eine E-Mail auslösen, wenn die Priorität einer Firma geändert wird</b>	
Beschreibung	Wenn der Wert im Feld "Firmenpriorität" von "Niedrig" auf "Hoch" gesetzt wird, wird eine E-Mail ausgelöst.
Syntax	<code>(PRE('{Type}') = "Niedrig") AND (FieldValue('{Type}') = "Hoch")</code>
<b>Einen bestimmten Kanal aus dem Workflow ausschließen</b>	
Beschreibung	Ein Workflow für einen Datensatz, der über ein Browserfenster aktualisiert wird, wird nicht ausgeführt.
Syntax	<code>PRE('{Customer Target Type}') = "Anzeige" AND ExcludeChannel("Online")</code>

### Verwandte Themen

Weitere zugehörige Informationen zu Expression Builder finden Sie unter folgenden Themen:

- [Informationen zu Expression Builder](#) (auf Seite 935)
- [Verwenden von Expression Builder](#) (auf Seite 936)
- [Expression Builder-Funktionen](#) (auf Seite 950)

# Index

---

## A

Abbrechen von Workflowspeichervorgängen - 511  
Adressfelder  
    Importvorbereitung - 697  
Akkreditierungsfelder  
    Importvorbereitung - 694  
Aktivieren der Funktion zur Änderungsverfolgung - 602  
Aktivieren von Bildern auf Detailseiten - 283  
Aktivieren von Büchern für Benutzer und Benutzerrollen - 430  
Aktivieren von Büchern für Ihr Unternehmen - 429  
Aktivieren von Hinweisen für Servicezuteilungen - 107  
Aktivieren von Sprachen - 68  
Aktivieren von Zugriffssteuerungen für zugehörige Datensatztypen - 480  
Aktualisieren der Berechtigung für den Benutzerzugriff auf und das Verwalten von Adressen vor dem Deaktivieren gemeinsamer Adressen - 115  
Aktualisieren der Prognosedefinition - 590  
Aktualisieren des Namens für den Geschäftskalender - 71  
Ändern der Benutzer-ID eines Benutzers - 330  
Ändern der Benutzer-ID eines Benutzers (Partner) - 344  
Ändern der Reihenfolge von Workflow-Regelaktionen - 549  
Ändern der Reihenfolge von Workflow-Regeln - 550  
Ändern des primären Geschäftsbereichs für einen Benutzer - 332  
Ändern des Symbols für einen Datensatztyp - 289  
Ändern von Auswahllistenwerten - 181  
Änderungsverfolgung - 602  
Anlagenfelder  
    Importvorbereitung - 706  
Anpassen der Branchenliste Ihres Unternehmens - 600  
Anpassen der vorherigen Verantwortlichkeit für freigegebene Datensätze - 300  
Anpassen von Audittrails - 236  
Anpassen von REST-Integrationstags - 289  
Anpassen von Seitenlayouts zum Erstellen neuer Datensätze - 198  
Anpassen von statischen Seitenlayouts - 190

Anpassen von zugehörigen Elementlayouts - 185  
Anspruchsfelder  
    Importvorbereitung - 720  
Antragsfelder  
    Importvorbereitung - 699  
Anwendungsanpassung - 119  
Anwendungsplug-ins - 919  
Anzeigen der historischen Servicezuteilungsverwendung - 106  
Anzeigen der Listenseite für die Änderungsverfolgung - 615  
Anzeigen der Servicezuteilungsverwendung für Ihr Unternehmen - 105  
Anzeigen von ausstehenden Instanzen im Workflowmonitor - Warten - 560  
Anzeigen von externen Webseiten, Berichten und Dashboards in Registerkarten - 256  
Anzeigen von Fehlerinstanzen im Workflowmonitor - Fehler - 555  
Anzeigen von Informationen zur Datei- und Datensatznutzung - 108  
Arbeiten mit der Listenseite - 370  
Arbeiten mit der Listenseite für Rollen - 349  
Auftragsfelder  
    Importvorbereitung - 811  
Auftragspositionsfelder  
    Importvorbereitung - 813  
Autorisieren von Personen für den Empfang von Mustern - 932

## B

Beispiel 1  
    Verwenden der Zugriffsebene - 455  
Beispiel 2  
    Verwenden der Zugriffsebene - 460  
Beispiel 3  
    Sichern von Daten mithilfe von Büchern - 463  
Beispiel für das Konfigurieren von Workflow-Regeln zum Erstellen von Folgeaufgaben für Aktivitäten - 528  
Beispiel für die Verwendung von Büchern zum Verwalten von Vertriebsgebieten - 414  
Beispiel für die Verwendung von Prozessen zum Sperren von Datensätzen - 470  
Beispiel für Importergebnis-E-Mail und -Protokolldatei - 871  
Beispiel zum Einrichten eines Web-Applets für einen RSS-Feed - 216  
Beispiele für die Berechnung von Zugriffsebenen - 454  
Beispiele zu Ereignisdatsätzen für die Änderungsverfolgung - 617  
Benutzer- und Systemfelder - 168  
Benutzerfelder - 313  
    Importvorbereitung - 858

- Benutzerfelder Aufgabe
  - Importvorbereitung - 856
- Benutzerobjektfeld
  - Importvorbereitung - 743
- Benutzerverwaltung - 310
- Benutzerverwaltung und Zugriffssteuerung - 307
- Beschränken der Verwendung von IP-Adressen - 69
- Beschränken von Workflowregeln auf bestimmte Kanäle oder Rollen - 514
- Buchbenutzerfelder
  - Importvorbereitung - 709
- Buchfelder - 437
  - Importvorbereitung - 711
- Buchverwaltung - 386
- C**
- Content Management - 897
- D**
- Daten-/Zuweisungsregeln - 563
- Datensatztypen, die Auswahllistenwertgruppen und Geschäftsbereiche unterstützen - 265
- Datensatztypen, die von der Änderungsverfolgung erfasst werden - 603
- Datentypen in Expression Builder - 949
- Datenverwaltungstools - 624
- Deaktivieren von Benutzern - 339
- Deaktivieren von Benutzern (Partner) - 346
- Deaktivieren von Workflow-Regeln und -Aktionen - 551
- Deckungsfelder
  - Importvorbereitung - 742
- Definieren der Kennwort-Steuerelemente Ihres Unternehmens - 57
- Definieren eines benutzerdefinierten Geschäftskalenders - 72
- Definieren von überlappenden Auswahllisten - 220
- Die Seite - 436, 889
- Duration - 958
- E**
- Einrichten der automatischen Weiterleitung von Mustertransaktionen - 934
- Einrichten der Lead-Konvertierung - 576
- Einrichten der Prognosedefinition - 583
- Einrichten des Geschäftsbereichs - 80
- Einrichten Ihres Unternehmensprofils und der globalen Standardwerte - 23
- Einrichten von Auswahllistenfiltern anhand der Zuteilungsdatensätze für einen Vertriebsmitarbeiter - 931
- Einrichten von Auswahllistenwertgruppen - 264
- Einrichten von Benutzern - 311
- Einrichten von Benutzern (Partner) - 342
- Einrichten von Bewertungsskripten - 911
- Einrichten von Büchern - 415
- Einrichten von Gebieten - 445
- Einrichten von Geschäftsbereichen - 82
- Einrichten von Gruppen - 443
- Einrichten von Integrationstags für benutzerdefinierte Felder - 158
- Einrichten von Partneradministratoren (Administrator) - 340
- Einrichten von Preislisten für Life Sciences - 905
- Einrichten von Preislisten für PRM - 901
- Einrichten von Produktkategorien - 898
- Einrichten von Prozessen in Oracle CRM On Demand - 474
- Einrichten von Standardbüchern nach Datensatztyp für einen Benutzer - 329
- Einrichten von Unternehmensprodukten - 899
- Einrichten von Vertriebsprozessen, Vertriebskategorien und Coaches - 591
- Einrichten von Vertriebsquoten von Benutzern - 328
- Einrichten von Weblinks - 158
- Einrichten von Zugriffsprofilen - 380
- Einrichten von zusammengesetzten Feldern - 173
- Einrichten von Zuweisungsregeln - 569
- Einschränken von Prozessen - 478
- Einschränkungen bei der Verwendung zusammengesetzter Felder - 175
- Einstellen von Speicherorten für die Installationsprogrammversion von Oracle CRM On Demand Desktop - 939
- Erstellen und Bearbeiten von Feldern - 144
- Erstellen und Verwalten von Layouts für Aktionsleiste und globalen Header - 275
- Erstellen von Auswahllistenwertgruppen - 265
- Erstellen von benutzerdefinierten Feldern für zugehörige Informationen - 154
- Erstellen von benutzerdefinierten Homepageberichten - 230
- Erstellen von Berichts-Webapplets - 213
- Erstellen von Bestandsperioden für Benutzer - 338
- Erstellen von Bewertungsskripten - 916
- Erstellen von Büchern und Buchhierarchien - 422
- Erstellen von Buchtypen und Buchbenutzerrollen - 421
- Erstellen von Dashboard-Webapplets - 214
- Erstellen von Datensatz-Homepage-Layouts - 235
- Erstellen von Geschäftsbereichen - 83
- Erstellen von globalen Webapplets - 267
- Erstellen von HTML-Webapplets - 209
- Erstellen von Integrationseignishwarteschlangen - 892
- Erstellen von Lead-Konvertierungslayouts - 579
- Erstellen von neuen Themen - 290
- Erstellen von Prozessen - 475
- Erstellen von RSS-Feed-Webapplets - 206
- Erstellen von URL-Webapplets - 211
- Erstellen von Webapplets für Datensatztypen - 203



- Erstellen von Workflowaktionen
  - Aufgabe erstellen - 522
  - Buch zuweisen - 515
  - E-Mail senden - 529
  - Integrationsereignis erstellen - 518
  - Werte aktualisieren - 543
- Erstellen von Workflow-Aktionen
  - Warten - 545
- Erstellen von Workflow-Regeln - 507
- Erstellen von Zugriffsprofilen für Bücher - 428
- ExcludeChannel - 961
- Exportassistent - 872
- Exportieren Ihrer Daten - 872
- Expression Builder - 941
- Expression Builder Beispiele - 1002
- Expression Builder-Funktionen - 956
- Expression Builder-Operatoren - 952
- F**
- Fahrzeugfelder
  - Importvorbereitung - 862
- Felder - 809
- Felder für Akkreditierungsanfragen
  - Importvorbereitung - 696
- Felder für Änderungsverfolgung
  - Importvorbereitung - 799
- Felder für Antworten auf Nachricht
  - Importvorbereitung - 793
- Felder für ausstehende Workflowinstanzen - 562
- Felder für Bestandsauditberichte
  - Importvorbereitung - 780
- Felder für Bestandsperioden
  - Importvorbereitung - 781
- Felder für beteiligte Parteien
  - Importvorbereitung - 783
- Felder für Beziehungen für Nachrichtenplanpositionen
  - Importvorbereitung - 798
- Felder für Broker-Profil
  - Importvorbereitung - 712
- Felder für die Rolle einer Verkaufsprojektperson
  - Importvorbereitung - 803
- Felder für Eingeladenen
  - Importvorbereitung - 782
- Felder für Firmenpersonen
  - Importvorbereitung - 681
- Felder für Geschäftspläne
  - Importvorbereitung - 713
- Felder für Geschäftsregistrierung
  - Importvorbereitung - 750
- Felder für gesperrte Produkte
  - Importvorbereitung - 708
- Felder für Kursregistrierung
  - Importvorbereitung - 739
- Felder für MDF-Anfragen
  - Importvorbereitung - 791
- Felder für Musteranforderungen
  - Importvorbereitung - 841
- Felder für Musteranforderungsartikel
  - Importvorbereitung - 842
- Felder für Musterschlussklauseln
  - Importvorbereitung - 837
- Felder für Musterbestände
  - Importvorbereitung - 838
- Felder für Musterchargen
  - Importvorbereitung - 839
- Felder für Mustertransaktionen
  - Importvorbereitung - 844
- Felder für Nachrichtenpläne
  - Importvorbereitung - 795
- Felder für Nachrichtenplanpositionen
  - Importvorbereitung - 796
- Felder für Planfirmen
  - Importvorbereitung - 823
- Felder für Planpersonen
  - Importvorbereitung - 824
- Felder für Planverkaufsprojekte
  - Importvorbereitung - 824
- Felder für Preislisten
  - Importvorbereitung - 832
- Felder für Preislistenpositionen
  - Importvorbereitung - 833
- Felder für Produkte mit Sonderpreisgestaltung
  - Importvorbereitung - 852
- Felder für Produktindikation
  - Importvorbereitung - 837
- Felder für Produktkategorien
  - Importvorbereitung - 834
- Felder für Prüfungsregistrierung
  - Importvorbereitung - 765
- Felder für Sonderpreisanfragen
  - Importvorbereitung - 854
- Felder für soziales Profil
  - Importvorbereitung - 850
- Felder für staatliche Zulassungen für Personen
  - Importvorbereitung - 737
- Felder für Termine, Aufgaben und Besuche
  - Importvorbereitung - 703
- Felder für Termine/Benutzer
  - Importvorbereitung - 702
- Felder für Termine/Personen
  - Importvorbereitung - 702
- Felder für Transaktionspositionen
  - Importvorbereitung - 857
- Felder für Workflowfehlerinstanzen - 557
- Felder für Zertifizierungsanfragen
  - Importvorbereitung - 719
- Felder für Zielsetzungen
  - Importvorbereitung - 801

- Feldtyprichtlinien für das Importieren von Daten - 670
- Festlegen der maximalen Häufigkeit möglicher Musterabgaben für Personen ohne gültige staatliche Zulassung - 930
- Festlegen des Adresstyps für nicht gemeinsam verwendete Adressen mithilfe von - 116
- Festlegen von dynamischen Seitenlayouts - 244
- Festlegen von Life Sciences-Einstellungen - 928
- Festlegen von Zugriffsebenen für primäre Datensatztypen - 382
- Festlegen von Zugriffsebenen für zugehörige Datensatztypen - 383
- FieldValue - 962
- Finanzkontofelder
  - Importvorbereitung - 766
- Finanzplanfelder
  - Importvorbereitung - 771
- Finanzproduktfelder
  - Importvorbereitung - 773
- Finanztransaktionsfelder
  - Importvorbereitung - 775
- FindNoneOf - 963
- FindOneOf - 964
- Firmenadressfelder
  - Importvorbereitung - 678
- Firmenbuchfelder
  - Importvorbereitung - 679
- Firmenfelder
  - Importvorbereitung - 683
- Firmenmitbewerberfelder
  - Importvorbereitung - 681
- Firmenpartnerfelder
  - Importvorbereitung - 692
- Firmenteam-Felder
  - Importvorbereitung - 693
- Firmenveranstaltungsfelder
  - Importvorbereitung - 682
- Funktion der Prozessadministration - 473
- Anpassen von "Meine Homepage" - 278
- G**
- Gebietsverwaltung - 445
- Geschäftskalendertyp - 69
- Geschäftsprozessverwaltung - 466
- GetGroupId - 965
- Gruppenverwaltung - 439
- H**
- Händlerfelder
  - Importvorbereitung - 754
- HCP-Personenzuteilungsfelder
  - Importvorbereitung - 777
- Herunterladen von Oracle Data Loader On Demand-Client-Utility - 879
- Herunterladen von Oracle Migration Tool On Demand-Client-Utility - 887
- Herunterladen von WSDL- und Schemadateien - 880
- Hinweisfelder - 102
- Hinzufügen von Büchern zu Detailseitenlayouts von Datensätzen - 433
- Hinzufügen von Datensatztypen - 286
- Hinzufügen von Rollen - 355
- Hinzufügen von Übergangszuständen zu Prozessen - 476
- Hinzufügen von Zugriffsprofilen - 381
- Hochladen und Verwalten von benutzerdefinierten Symbolen für den globalen Header - 285
- Hochladen und Verwalten von benutzerdefinierten Symbolsets - 284
- Hochladen von Clientstandorterweiterungen - 270
- HTML-Code in Workflow-E-Mail-Nachrichten - 536
- I**
- IsNull - 966
- IIf - 966
- Import- und Exporttools - 624
- Importassistent - 865
- Importieren von Daten - 865
- Info über Anmelde- und Kennwortrichtlinien - 56
- Info über benutzerdefinierte Web-Applets - 201
- Info über Benutzerseitenlayouts - 326
- Info über Berechtigungen in Rollen - 352
- Info über den Cross-Site-Request-Forgery-Schutz - 66
- Info über den Support von Webservices für Bücher - 396
- Info über die Nutzungsverfolgung in Oracle CRM On Demand - 20
- Info über Felder, Auswahllisten und Metrik - 301
- Info über Informationen in geänderten Feldern von Datensätzen - 243
- Info über Verwendung von Weblinks zum Erstellen neuer Integrationsszenarios - 172
- Info über Zugriff auf Datensatztypen in Rollen - 350
- Info über Zugriffsebenen für primäre Datensatztypen - 371
- Info über Zugriffsprofile in Rollen - 365
- Info über Zugriffsprofile in Teams, Gruppen und Büchern - 367
- Info zu Oracle Data Loader On Demand-Client-Utility - 879
- Info zu Oracle Migration Tool On Demand-Client-Utility - 886
- Informationen über Datensatzduplikate und externe IDs - 650
- Informationen über Länder- und Adresszuordnung - 628

- Informationen über zeitbasierte Workflow-Regeln - 499
- Informationen zu Anhangskonfigurationen - 301
- Informationen zu Ausdrücken - 944
- Informationen zu Auswahllistenwertegruppen - 262
- Informationen zu bedingt erforderlichen Feldern - 141
- Informationen zu benutzerdefinierten Feldern - 132
- Informationen zu benutzerdefinierten Feldern für zugehörige Informationen - 152
- Informationen zu Beschränkungen für benutzerdefinierte Layouts - 189
- Informationen zu Bewertungsskripten - 912
- Informationen zu den Feldern - 328
- Informationen zu Ereignissen für die Änderungsverfolgung - 614
- Informationen zu Expression Builder - 941
- Informationen zu Fehlern bei Workflowregeln und Workflowaktionen - 501
- Informationen zu Geschäftsbereichen und Auswahllistenwertegruppen in Datensätzen - 87
- Informationen zu Integrationsereignissen - 890
- Informationen zu IP-Adressbeschränkungen für Rollen - 353
- Informationen zu Modi der Datensatzverantwortlichkeit - 396
- Informationen zu primären Feldern in der Prozessadministration - 469
- Informationen zu Servicezuteilungen - 103
- Informationen zu Übergangszuständen und Übergangsfeldern in der Prozessadministration - 469
- Informationen zu überlappenden Auswahllisten und Auswahllistenwertegruppen - 222
- Informationen zu Workflowaktionen - 496
- Informationen zu Workflow-Regeln - 483
- Informationen zu zeitbasierten Buchzuweisungen - 410
- Informationen zu Zugriffsebenen für zugehörige Datensatztypen - 372
- Informationen zu Zuweisungsregeln - 564
- Informationen zum Angeben von Filtern für eingebettete Berichte und Dashboards - 165
- Informationen zum Deaktivieren von benutzerdefiniertem Code für Benutzer - 202
- Informationen zum Einbetten von Berichten und Dashboards in Oracle CRM On Demand - 163
- Informationen zum Geschäftskalender - 69
- Informationen zum Importieren von Büchern und Buchzuweisungen - 409
- Informationen zum Überschreiben von Prozessen zum Sperren von Datensätzen - 482
- Informationen zum Zusammenführen und Löschen von Geschäftsbereichen - 86
- Informationen zur Änderungsverfolgung für Wertelisten in Auswahllisten - 612
- Informationen zur automatischen Weiterleitung von Mustertransaktionen - 936
- Informationen zur Benutzerdelegierung - 334
- Informationen zur Fehlerbeseitigung bei Büchern - 439
- Informationen zur Feldeinrichtung und zu Seitenlayouts für Modi der Datensatzverantwortlichkeit - 130
- Informationen zur Feldverwaltung - 124
- Informationen zur Gestaltung von Buchstrukturen - 391
- Informationen zur URL-Standardisierung - 256
- Informationen zur Zugriffswiderrückgabe durch Teamvererbung - 368
- Installieren von Oracle CRM On Demand Desktop - 940
- InStr - 968
- Integration von Webservices - 879
- Integrieren von Oracle Social Network in Oracle CRM On Demand - 920
- Interaktionsweise von Layouts für personalisierte zugehörige Informationen und Seitenlayouts für Rollen - 248
- Interaktionsweise von personalisierten Feldlayouts und Seitenlayouts für Rollen - 253
- IsValidRowId - 969
- J**
- JoinFieldValue - 971
- JulianDay - 973
- JulianMonth - 974
- JulianQtr - 975
- JulianWeek - 976
- JulianYear - 976
- K**
- Kampagnenadressaten-Felder Importvorbereitung - 716
- Kampagnenfelder Importvorbereitung - 714
- Konfigurieren der E-Mail-Übermittlung mit Oracle Eloqua Engage - 922
- Konfigurieren der Feldeinrichtung für Übergangszustände - 479
- Konfigurieren der Integrationseinstellungen für Oracle Social Network - 921
- Konfigurieren von Datensichtbarkeitseinstellungen des Unternehmens - 44
- Konfigurieren von Einstellungen des Unternehmensthemas - 43
- Konfigurieren von Einstellungen des zusätzlichen Unternehmensprofils - 55

Konfigurieren von Einstellungen für die Unternehmensarbeitswoche und den Kalender - 40

Konfigurieren von Geocoder-Einstellungen - 55

Konfigurieren von Integrationseinstellungen - 47

Konfigurieren von Kommunikationseinstellungen - 54

Konfigurieren von Leadeinstellungen - 42

Konfigurieren von Modi der Datensatzverantwortlichkeit - 421

Konfigurieren von Oracle Social Engagement and Monitoring - 919

Konfigurieren von Sicherheitseinstellungen des Unternehmens - 48

Konfigurieren von Sichtbarkeitseinstellungen von Analytics - 52

Konfigurieren von Unternehmenseinstellungen - 25

Konfigurieren von Unternehmensschlüsselinformationen - 24

Kontoanteilefelder  
Importvorbereitung - 770

Kontoinhaberfelder  
Importvorbereitung - 768

Konvertieren nicht gemeinsam verwendeter Adressen in gemeinsame Adressen - 110

Kursfelder  
Importvorbereitung - 740

**L**

Leaderveranstaltungsfelder  
Importvorbereitung - 784

Leadfelder  
Importvorbereitung - 785

Leadkonvertierungsverwaltung - 575

Left - 977

Len - 978

Life Sciences Management - 924

LN - 979

Locale - 980

LocaleListSeparator - 981

LookupName - 981

LookupValue - 982

Löschen ausstehender Instanzen aus dem Workflowmonitor - Warten - 561

Löschen von Fehlerinstanzen aus dem Workflowmonitor - Fehler - 556

Löschen von Workflow-Regeln und -Aktionen - 553

Lösungsfelder  
Importvorbereitung - 850

Lower - 983

**M**

m

n-Beziehungen für benutzerdefinierte Objekte - 305

Manuelles Erstellen von Änderungsdatensätzen - 622

Aktivieren von benutzerdefinierten Berichten auf "Meine Homepage" - 279

Mid - 984

Modi der Datensatzverantwortlichkeit und automatisch generierte Aufgaben - 402

**N**

Notizfelder  
Importvorbereitung - 800

**O**

Oracle CRM On Demand Desktop - 936

Oracle Data Loader On Demand-Client-Utility - 878

Oracle Migration Tool On Demand-Client-Utility - 885

OrganizationName - 986

**P**

Partnerfelder  
Importvorbereitung - 814

Partnerprogrammfelder  
Importvorbereitung - 822

Partnerselbstadministration - 340

Personalisierungsmanagement - 384

Personenadressfelder  
Importvorbereitung - 723

Personenbuchfelder  
Importvorbereitung - 724

Personenfelder  
Importvorbereitung - 726

Personenfelder für Aufgaben  
Importvorbereitung - 856

Personenfelder für Fahrzeuge  
Importvorbereitung - 861

Personenteam-Felder  
Importvorbereitung - 738

Policenfelder  
Importvorbereitung - 825

Policeninhaberfelder  
Importvorbereitung - 828

Portfoliofelder  
Importvorbereitung - 829

PRE - 986

Produktfelder  
Importvorbereitung - 835

Prozessadministration - 468

Prozesse für die Verwaltung von Oracle CRM On Demand - 17

Prüfen aller Exportanforderungen für Ihr Unternehmen - 97

Prüfen der ausstehenden und gesendeten E-Mails Ihres Unternehmens - 96

Prüfen des Audit Trails auf Änderungen an der Administrationskonfiguration - 94

Prüfen von Audittrailänderungen mit dem Masteraudittrail - 93

Prüfen von Exportergebnissen - 876

Prüfen von Importergebnissen - 870

Prüfungsfelder

  Importvorbereitung - 763

## R

Richtlinien für das Einrichten von Rollen - 347

Richtlinien zur Datenprüfung - 670

Right - 989

Rollenverwaltung - 346

RowIdToRowNum - 990

RowNum - 991

## S

Schadensfelder

  Importvorbereitung - 748

Seite - 121, 887

Serviceanfragefelder

  Importvorbereitung - 846

Signaturfelder

  Importvorbereitung - 849

So legen Sie Zugriffsrechte fest - 447

So legen Sie Zugriffsrechte zum Anzeigen der

  Datensätze vom Typ - 447, 451

So legen Sie Zugriffsrechte zum Arbeiten mit

  Datensätzen vom Typ - 448, 453

Szenario zum Sperren von Datensätzen für

  Aktivitäten - 470

Szenario zur Verwendung von Büchern für das

  Verwalten von Vertriebsgebieten - 413

## T

Timestamp - 991

ToChar - 992

Today - 995

## U

Überprüfen der Anmeldeaktivität aller Benutzer - 90

Überprüfen der Anmeldeaktivität eines Benutzers -  
333

Überprüfen der Bucheinrichtung für die

  Administratorrolle - 417

Überprüfen der Nutzung von Webservices - 883

Überprüfen der Ressourcenverwendung Ihres

  Unternehmens - 92

Überprüfen sicherheitsbezogener Aktivitäten für

  Benutzer - 333

Überprüfen von Lizenzstatuswerten und aktiven

  Benutzern - 55

Übersetzen von Namen für Webapplets und

  benutzerdefinierte Berichte - 218

Umbenennen von Datensatztypen - 282

Umbenennen von Feldabschnitttiteln - 199

Unternehmensadministration - 22

Unternehmensprofil - 23

Unternehmensprotokoll - 90

Upper - 996

UserValue - 997

UtcConvert - 1001

## V

Veranstaltungsfelder

  Importvorbereitung - 761

Verkaufsprojekterveranstaltungsfelder

  Importvorbereitung - 804

Verkaufsprojektfelder

  Importvorbereitung - 804

Verkaufsprojektteam-Felder

  Importvorbereitung - 808

Verknüpfen von Datensätzen beim Import - 669

Veröffentlichen von unternehmensweiten Hinweisen  
- 100

Versicherungsobjektfelder

  Importvorbereitung - 779

Einstellung "Kopieren ist aktiviert" - 157

Verwalten delegierter Benutzer (Administrator) - 336

Verwalten der Anhänge Ihres Unternehmens - 908

Verwalten der Servicezuteilung - 102

Verwalten von Adressen - 110

Verwalten von Anpassungspaketen - 937

Verwalten von benutzerdefinierten HTML-Head-  
Ergänzungen - 273

Verwalten von Benutzern in der Partnerorganisation  
(Partner) - 341

Verwalten von Besuchsvorlagen - 924

Verwalten von Detailseitenbildern - 910

Verwalten von Feldbezeichnungen - 176

Verwalten von Hinweisen - 100

Verwalten von Integrationsereigniseinstellungen -  
894

Verwalten von Listenzugriff und Listenreihenfolge -  
229

Verwalten von Oracle CRM On Demand - 9

Verwalten von Periodenlisten Ihres Unternehmens -  
74

Verwalten von Standardfilterkriterien für zugehörige  
Elemente - 187

Verwalten von Suchlayouts - 223

Verwalten von veralteten benutzerdefinierten  
Feldern - 139

Verwalten von Währungen - 76

Verwandte Themen für Zugriffsprofile - 384

Verwenden von Administratorvorlagen bei der  
Einrichtung - 20

Verwenden von Expression Builder - 942

Verwenden von indizierten benutzerdefinierten  
Feldern - 177

Vorbereiten für den Datenimport - 676

## W

Währungsdefinition - 76

Wichtige Überlegungen für Kunden, die  
benutzerdefinierten Code in Oracle CRM On  
Demand verwenden - 269

Workflow-Konfiguration - 483

## Index

---

Workflowmonitor - Fehler - 554

Workflowmonitor - Warten - 558

Workflowmonitore - 554

### Z

Zertifizierungsfelder

Importvorbereitung - 717

Zu berücksichtigende Aspekte beim Deaktivieren  
gemeinsamer Adressen - 114

Zu berücksichtigende Aspekte beim Einrichten von  
Auswahllistenwertgruppen - 263

Zu berücksichtigende Aspekte beim Einrichten von  
Geschäftsbereichen - 82

Zu berücksichtigende Aspekte beim Erstellen von  
Layouts für die Produktsuche - 228

Zu berücksichtigende Aspekte beim Erstellen von  
Workflowregeln für den Datensatztyp - 505

Zugehörige Feldinitialisierungswarteschlange - 890

Zugriffsprofil- und Rolleneinstellungen für Adressen -

117

Zugriffsprofilverwaltung - 364

Zuordnen von Auswahllistenwertgruppen zu  
Geschäftsbereichen - 84

Zuordnen von Auswahllistenwerten zu  
Auswahllistenwertgruppen - 184

Zuordnen von Benutzern zu Büchern - 424

Zuordnen von Benutzern zu Geschäftsbereichen -  
85

Zuordnen von zusätzlichen Feldern während der  
Lead-Konvertierung - 577

Zuordnungsfelder

Importvorbereitung - 698

Zurücksetzen aller Kennwörter - 67

Zurücksetzen der DMS-PIN eines Benutzers - 331

Zurücksetzen des Kennworts eines Benutzers - 331

Zurücksetzen eines Benutzerkennworts (Partner) -  
345

Zurücksetzen von Einstellungen auf Standardwerte -  
181

Zurücksetzen von personalisierten  
Aktionsleistenlayouts - 385

Zurücksetzen von personalisierten  
Homepagelayouts - 386

Zurücksetzen von personalisierten Seitenlayouts -  
385

Zurückweisungscode für Leads - 581

Zuweisen von Datensätzen zu Büchern - 434